



奉化统计年鉴

2023



宁波市奉化区统计局  
编

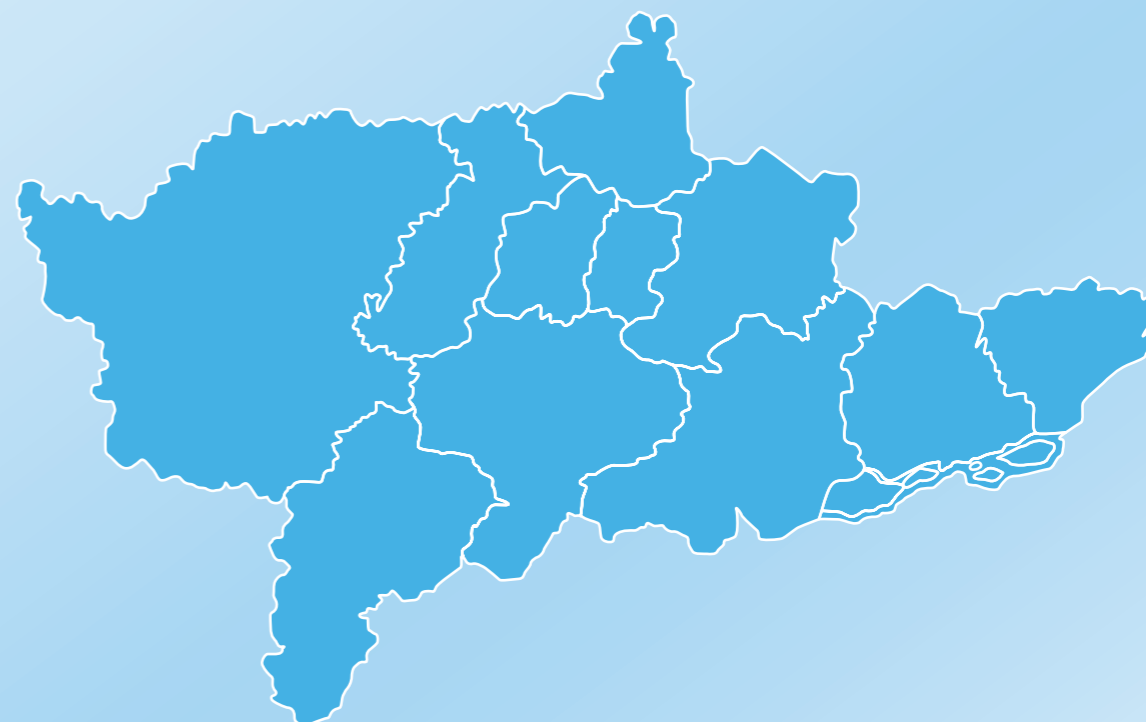

 宁波市奉化区统计局 编

 奉化统计年鉴-2023

编辑：宁波市奉化区统计局  
地址：大成东路275号  
电话：0574—89285398  
邮编：315500



用数据说话

为决策服务



奉化

统计年鉴

Fenghua  
Statistical Yearbook

2023



宁波市奉化区统计局 编

# 奉化统计年鉴—2023

◆作者 / 宁波市奉化区统计局

◆责任编辑 / 袁南杰

◆开本 / 890×1240 毫米 1/16

◆字数 / 10.3 万字

◆印张 / 20.25

◆印刷日期 / 2025 年

◆印数 / 250 册

# 《奉化统计年鉴——2023》

## 编辑委员会

主 任：毛孝刚

副 主 任：陈雪儿 杨龙辉 李 娜 徐叨长

责任编辑：袁南杰

委员及编辑：（按姓氏笔画为序）

丁 灵 王 卿 王 犇 王妍欢 王剑辉 朱 珊

朱斐斐 邬丽敏 刘园园 孙珊珊 孙 腾 李红光

吴 煜 汪 丽 陈宁静 陈莉莉 竺凤妹 周鑫荣

单玲燕 胡 琼 胡幼芳 胡佩宁 侯龙傲 袁 旦

莫晨华 夏雪儿 徐幼萍 徐冰倩 徐雪琪 黄 燕

葛辰菲 董晴星 蒋裕祥 楼雪静

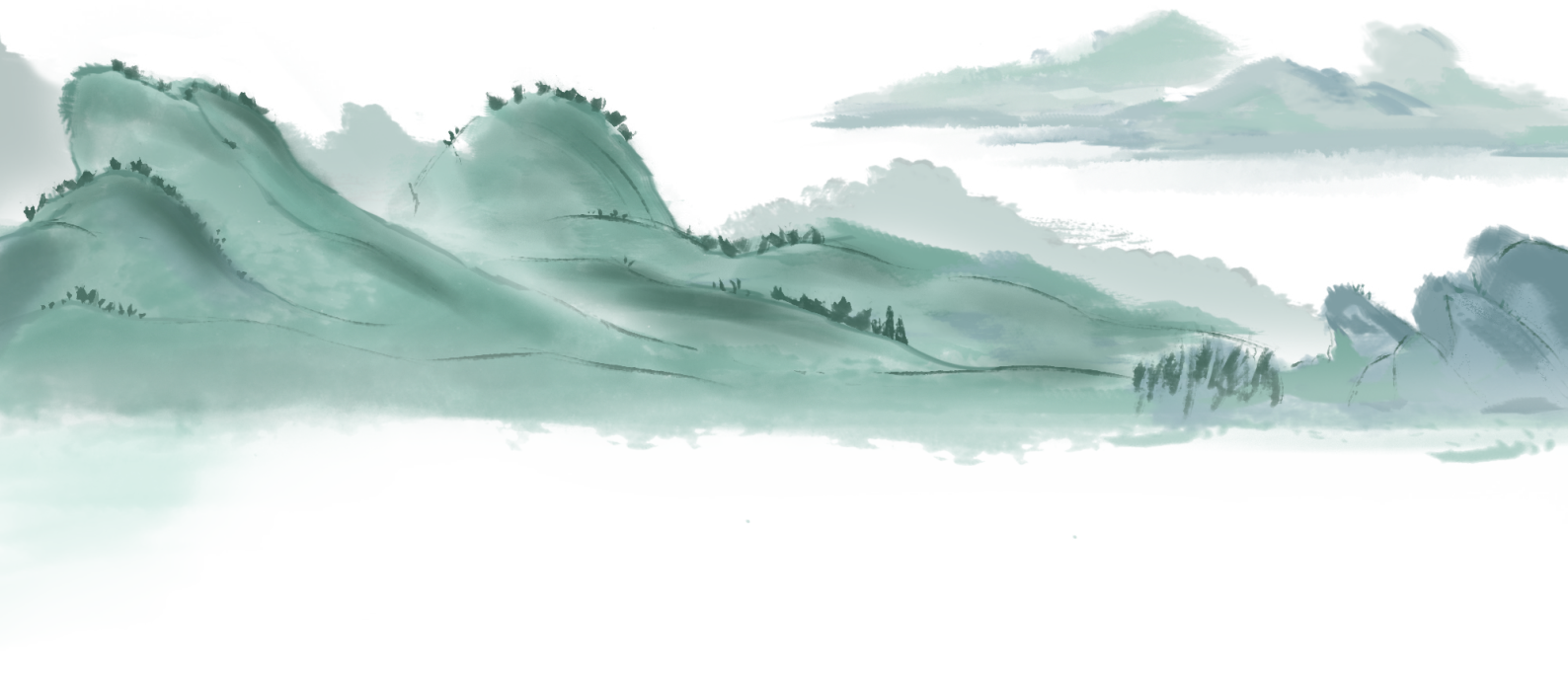

## 编者说明

一、《奉化统计年鉴 -2023》是一本全面反映奉化国民经济与社会发展情况的资料性年刊，本年鉴收录了奉化区及各镇、街道 2023 年经济和社会各方面大量的统计数据，列示了 2022 年总计数，主要指标还列示了建国以来主要历史年份的统计数据。

二、本年鉴内容分为 9 部分，即：1. 综合；2. 农业；3. 工业和能源；4. 固定资产投资、房地产和建筑业；5. 交通运输和邮电业；6. 贸易、服务业和旅游业；7. 文化、教育、卫生和科技；8. 人民生活；9. 财政、金融、市政、环保、民政和档案。同时辑入了统计公报和大事记。为便于读者使用，部分统计表下面作了简要注释，每篇章后附有《主要统计指标解释》。

三、本年鉴对过去发表的统计数据重新予以核实，凡与本年鉴有出入的，均以本年鉴为准。

四、本年鉴中凡带有续表的资料，如有注解均注在第一张表下方。

五、本年鉴中的符号说明：“…”表示数据不足本表最小单位数；“#”表示其中主要项；“空格”表示该项统计指标数据不详或无该项数据。

六、本年鉴中对来自非政府统计部门的，均注明数据来源。

《奉化统计年鉴》在编纂过程中，得到了有关部门的大力支持和配合，我们深表感谢。自出版以来，受到社会各界的关注和支持，欢迎读者一如既往地对本年鉴的不足之处给予批评和指正，以进一步提高统计年鉴的编辑水平。

# 目 录

统计公报	1
------	---

## 一、综合

1-1 地理位置、土地面积和海岸线	15
1-2 宁波市各区县(市)社会经济基本情况	16
1-3 2022 年地区生产总值及构成	34
1-4 2023 年分行业 GDP 及增速	35
1-5 人口及其变动情况	36
1-6 历年生产总值	37
1-7 历年生产总值指数	39
1-8 历年工农业总产值	41
1-9 历年工农业总产值指数	43
1-10 历年行政区划	45
1-11 历年人口及其变动情况	47
1-12 历年气象	50
1-13 建国以来分时期经济发展情况	53
1-14 建国以来国民经济和社会发展主要指标	54
主要统计指标解释	66

## 二、农业

2-1 主要农作物播种面积和产量	71
2-2 分镇(街道)茶桑果生产情况	72
2-3 畜牧业生产情况	74

2-4	林业生产情况	75
2-5	渔业生产情况	76
2-6	农村能源和农业物资消耗情况	77
2-7	分镇(街道)社会经济发展基本情况	78
2-8	农林牧渔业增加值	80
	主要统计指标解释	81

### 三、工业、能源

3-1	工业企业基本情况	85
3-2	规模以上工业企业主要经济指标分镇(街道)情况	86
3-3	规模以上工业企业主要经济指标	87
3-4	规模以上工业企业主要产品产量	120
3-5	规模以上工业企业按行业能源节约量(等当量)	124
3-6	规模以上工业企业按行业能源节约量(等价值)	128
3-7	规模以上工业企业主要能源按行业分组工业消费量	132
3-8	规模以上工业企业能源购进、消费与库存	136
3-9	规模以上工业企业按行业分组取水量	137
3-10	2023年主营业务收入超亿元企业	138
3-11	电力收支平衡表	142
	主要统计指标解释	143

### 四、固定资产投资、房地产、建筑业

4-1	固定资产投资完成情况	151
4-2	分镇(街道)固定资产投资完成情况	153
4-3	固定资产投资项目完成情况	154
4-4	房地产开发情况	161

4-5	建筑业生产情况	168
4-6	建筑业企业房屋建筑竣工面积情况	174
4-7	建筑业企业房屋建筑竣工价值	176
4-8	建筑业企业财务状况	178
4-9	历年固定资产投资及指数	184
	主要统计指标解释	186

## 五、交通运输、邮电业

5-1	全社会机动车及驾驶员拥有量	191
5-2	全社会客货运输量	192
5-3	邮政业务情况	193
5-4	历年交通、邮电基本情况	194
5-5	运输线路里程长度	195
	主要统计指标解释	196

## 六、贸易、服务业、旅游业

6-1	历年社会消费品零售总额及指数	201
6-2	限额以上批发零售业法人企业商品购进、销售和库存总额	202
6-3	限额以上批发零售业法人企业财务状况	214
6-4	限额以上住宿餐饮业法人企业经营情况	238
6-5	限额以上住宿餐饮业法人企业财务状况	244
6-6	规模以上服务业企业主要经济指标	252
6-7	旅游业情况	258
6-8	外贸企业进出口总额分主要国别情况	260
6-9	进出口货物分贸易方式情况	261

6-10 历年对外经济贸易·····	262
主要统计指标解释·····	263

## 七、文化、教育、卫生、科技

7-1 文化事业基本情况·····	267
7-2 广播电视基本情况·····	268
7-3 教育事业基本情况·····	269
7-4 卫生事业基本情况·····	270
7-5 科技进步统计监测评价指标·····	271
7-6 专利、科技成果、科技发展基金等情况·····	273
7-7 全社会 R&D 构成情况·····	273
7-8 规模以上工业企业研发活动情况·····	274
7-9 历年教育基本情况·····	276
主要统计指标解释·····	278

## 八、人民生活

8-1 全体居民家庭人均可支配收入及生活消费支出构成·····	283
8-2 城镇居民家庭人均可支配收入及生活消费支出构成·····	284
8-3 农村居民家庭人均可支配收入及生活消费支出构成·····	285
8-4 全体居民常住人口及生活质量·····	286
8-5 城镇居民常住人口及生活质量·····	287
8-6 农村居民常住人口及生活质量·····	288
8-7 历年城乡居民家庭收支情况·····	289
8-8 历年城乡居民家庭收入及指数·····	290
主要统计指标解释·····	292

## 九、财政、金融、市政、环保、民政、档案

9-1	财政收入情况	297
9-2	财政支出情况	299
9-3	金融机构信贷收支情况	301
9-4	城市规模和设施水平	302
9-5	市政设施及园林绿化情况	303
9-6	城市供水和供气情况	304
9-7	工业污染排放及处理利用情况	305
9-8	民政事业基本情况	307
9-9	档案馆基本情况	309
	主要统计指标解释	310
	宁波市奉化区 2023 年大事记	313



# 2023年奉化区国民经济和社会发展 统计公报

宁波市奉化区统计局

2024年2月28日

2023年是全面贯彻党的二十大精神开局之年，是“八八战略”实施20周年。奉化区委区政府始终坚持以习近平新时代中国特色社会主义思想为指导，深入学习贯彻习近平总书记考察浙江重要讲话精神，认真贯彻落实中央决策部署和省、市工作要求，坚持稳中求进工作总基调，认真抓好“一三五”等中心工作，全区经济持续平稳增长、民生保障有力有效、人民生活持续改善。

## 一、综合

地区生产总值。初步核算，全区实现地区生产总值960.40亿元，按可比价计算，比上年增长4.0%。分产业看，第一产业实现增加值36.83亿元，增长4.6%；第二产业

图1：历年地区生产总值（GDP）及增速

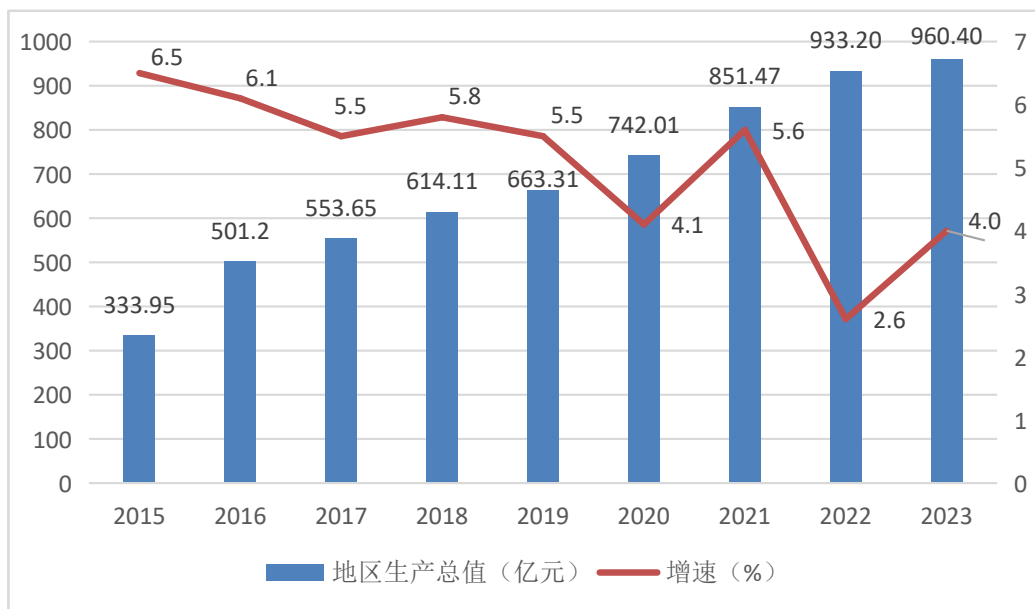

实现增加值 577.53 亿元，增长 5.4%；第三产业实现增加值 346.04 亿元，增长 1.9%。三次产业之比为 3.8：60.1：36.1，对 GDP 增长贡献率分别为 4.9%、77.1% 和 18.0%。

财政收支。全年我区完成财政总收入 132.44 亿元，比上年增长 23.6%。一般公共预算收入 86.89 亿元，增长 25.4%，占 GDP 收入比重 9.0%。一般公共预算支出 108.87 亿元，增长 1.4%，其中民生支出 83.59 亿元，占一般公共预算支出 76.8%。

就业和再就业。全年城镇新增就业 11654 人，其中，帮扶失业人员再就业 5063 人、困难人员再就业 2045 人，城镇登记失业率为 2.09%；发放创业担保贷款 1.42 亿元；建成省民生实项目零工市场 4 家，成功创建首批省级示范零工市场 1 家。

市场价格。宁波市居民消费价格同比上涨 0.4%。分类别看，食品烟酒价格上涨 0.9%，衣着价格上涨 1.4%，教育文化娱乐价格上涨 2.6%，医疗保健价格上涨 0.8%，其他用品及服务价格上涨 3.9%，生活用品及服务价格持平，居住价格下降 0.2%，交通通信价格下降 2.4%。在食品烟酒价格中，鲜果价格上涨 4.7%，水产品价格上涨 1.6%，粮食价格上涨 1.8%，鲜菜价格下降 3.2%，猪肉价格下降 12.2%。

## 二、农业和农村

农业生产。全年我区实现农林牧渔业总产值 66.55 亿元，比上年实际增长 4.8%，其中农业增长 3.6%，林业增长 9.9%，畜牧业增长 14.2%，渔业增长 5.1%。实现农林牧渔业增加值 38.27 亿元，增长 4.7%。完成粮食播种面积 15.78 万亩，粮食产量 6.68 万吨。成功引进 8 个优质小麦品种，8 个高产早稻品种，16 个优质、高产、食味佳的晚稻品种，建设省级农事服务中心 2 个，农作物耕种收综合机械化率达到 88.0%。全年累计推广配方肥 4261 吨，主要农作物测土配方施肥覆盖率达 91.6%，完成化肥减量 829 吨。秸秆综合利用率达 97.5%，畜禽粪污综合利用率达 98.5%，农产品质量合格率达 99.8% 以上。

新农村建设。我区获评浙江省第三批综合性农业“机器换人”高质量发展先行县、2023 年度浙江省美丽乡村示范县；新认定省级家庭农场 3 家，市级家庭农场 4 家，区级家庭农场 10 家；新认定省级合作社 1 家，市级合作社 3 家，区级合作社 1 家；成功创建“2023 年度浙江省和美乡村示范镇”1 个，“2023 年度浙江省和美乡村特色精品村”7 个，省级未来乡村 3 个，省级和美乡村达标村 57 个，“百村争鸣省级文化艺术村”1 个。

新认定省级民主法治示范村（社区）8个、市级善治示范村8个、市级善治村49个。新认定清廉村71个。

水利建设。全年完成水利投资20.93亿元。葛岙水库建成投用；柏坑水库扩容工程先行工程完工验收，主体围堰工程基本完工，完成导截流阶段验收；亭下水库预泄能力提升工程、横山水库预泄能力提升工程、海塘安澜工程、松岙镇域水利综合治理工程等项目顺利推进。完成7座小型水库除险加固和7座山塘分类治理；河湖库塘清淤累计完成15万方；完成1座小型水库安全鉴定和10座水闸安全鉴定；完成水土流失治理2平方公里。完成16座农村水站沉淀池改造提升，村内管网更新20公里，78座机埠泵站及堰坝水闸改造升级。

### 三、工业和建筑业

工业经济。全年实现工业增加值521.27亿元，比上年增长5.5%。规上工业中32个工业行业大类有12个行业增加值实现正增长，行业增长覆盖率37.5%；实现规上工业出口交货值155.09亿元，同比下降5.5%，工业新产品产值率25.4%；新兴产业增势良好，高端装备、环保、高新技术产业增加值分别增长25.5%、26.2%和16.5%，均快于规模以上工业整体增速；规上工业实现利润总额83.82亿元，同比增长23.1%，营业收入利润率为7.2%。年末规模以上工业企业营业收入上亿元企业达到158家。

建筑业。全年实现建筑业增加值56.51亿元，比上年增长4.4%。全区资质以上建筑企业126家，完成建筑业总产值181.60亿元，比上年增长12.4%。房屋建筑施工面积1268.29万平方米，比上年增长20.8%。

### 四、固定资产投资和城市建设

固定资产投资。全年固定资产投资比上年增长2.5%，分产业看，第一产业增长511.1%，第二产业增长5.1%，第三产业增长1.6%。项目投资增长3.4%，其中基础设施投资增长3.5%；完成房地产投资264.56亿，增长1.9%。民间投资下降8.5%，建安工程投资下降5.5%。商品房销售面积67.32万平方米，下降42.9%；二手住房成交4304套，

成交面积 47.48 万平方米，增长 57.23%。

城乡人居环境建设。城市承载能力不断增强，完成茗山智造园配套工程一期、河头路（四明路 - 园中路）等 15 个道路项目。明山剡水、西坞——莼湖“魅力乡野”风貌样板区获评浙江省“新时代富春山居图样板区”。迎恩、长汀、青云未来社区通过省级命名。新增海绵城市建成区面积 3 平方公里，智慧灯杆 5 公里，绿道网 10.8 公里。生态村镇建设持续深化，莼湖街道章胡村被评为省级美丽宜居示范优秀村，新开工提标改造农村污水处理设施 18 个、完成续建项目竣工验收 31 个，农村生活污水治理行政村覆盖率达 97.2%。圆梦安居加速推进，多渠道筹集、认定保障性租赁住房项目 6 个，房源 2177 套（间）。完成亭晖嘉园、青云小区、东江家园等 3 个老旧小区改造。中心城区物业覆盖率达 98.0%，东郡尚都等 4 个项目获评省级“红色物业”称号；完成朝阳小区等 5 个老旧小区的物业管理导入。推进建筑物外立面洁化管理，完成 41 处外立面问题整改工作。新增“席地而坐”城市客厅 3 个。完善全链条垃圾分类体系，完成 30 个装修（大件）垃圾源头投放归集设施改造提升、2 个省高标示范片区、20 个省高标示范小区、10 个典范场所等创建工作。全面贯彻“公园城市”发展理念，新增绿地 33.13 公顷，设置 3 座亚运主题绿雕。完成 9 个口袋公园、3 个甬小园建设改造任务。

## 五、交通运输业

交通投资。全年完成交通投资 24.1 亿元，比上年增长 20.2%。西环线甬山隧道、沈海高速收费站改移等干线公路全面贯通，严家田至白竹线、上白至东翠寺、广驻线至六畈田等 9.93 公里农村公路顺利建成，G228 国道（方门至下陈段）、S310 奉桐线、宁裘线、莼裘线、龙溪线、溪南线等 51.2 公里重要道路完成改造提升。年末，全区公路总里程 1389.28 公里，其中国道 87.20 公里，省道 73.78 公里，县道 459.16 公里，乡道 368.70 公里，村道 400.44 公里，路网密度达到 109.8 公里 / 平方公里。

交通运输。完成营业性公路客运量 67.11 万人次，增长 124.4%，旅客周转量 3808.9 万人公里，增长 24.3%；完成公交输送旅客 1990.6 万人次，增长 4.6%；货运量 3921.3 万吨，下降 11.1%；完成货运周转量 53.98 亿吨公里，增长 8.2%；完成水路货物运输量 756 万吨，水路货物周转量 126.78 亿吨公里，增长 9.4% 和增长 12.3%。

公共交通。公共交通线网不断优化，共计优化调整 22 条公交线路，发展“公交+”模式，先后开通 3 条专线，解决部分市民和特殊群体的通勤问题。全面升级“雏鹰专线”，优化农村小学 9 条公交专线（125 条支线线路）发车时间，惠及 5000 余名小学生；新开城区 4 所中学晚自习公交专线 11 条，为 350 余名学生提供夜自修结束后的返家公交服务。打通乡村物流“最后一公里”，成功开通大堰 581 路公交客货邮专线，加快推进客货邮融合发展。年末，全区共有公交线路 136 条，公交车辆 773 辆，公交线路总长度 2551.8 公里，公交输送旅客 1990.59 万人次，增长 4.6%。

## 六、贸易和旅游业

贸易业。全年实现商品销售总额比上年增长 13.8%，其中限上商品销售额同比增长 13.4%。实现社会消费品零售总额 187.61 亿元，增长 9.9%。开展首次消费抽奖活动，累计发放 5 轮消费券，共计 1770 余万元。稳步推进消费协作工作，全年完成东西部消费协作 8380 万元，山海协作 1046 万元，湖北黄冈 124 万元，吉林延边 62.7 万元，安徽蚌埠 20 万元。

对外贸易、合作。全年完成外贸进出口总额 273.5 亿元，比上年下降 3.8%。新增跨境电商备案企业 16 家，完成海关监管代码下跨境进出口 5.6 亿元，增长 69.7%。全年实际利用外资达 0.63 亿美元，同比下降 47.8%。牵头承办“国际经贸代表团走进奉化”活动，加强与斐济、阿联酋、南非等 15 个国家和地区经贸交流。实施“跨境电商店开全球”行动，指导 6 家服装企业联合设立奉裳科技跨境出海项目，该项目完成出口额 6950 万元，并成功入选宁波综试区跨境电商优秀案例。

旅游业。全区国家 5A 级旅游景区 1 个，国家 4A 级旅游景区 2 个，国家 3A 级旅游景区 5 个，成功创建省 5A 级景区城，获浙江省全域旅游示范县复核评估 A 档。组建文旅深度融合工作专班，积极推进溪口——滕头国家 5A 级旅游景区品质提升工作。省文化和旅游项目投资平台入库项目 42 个，完成投资 67.43 亿元，完成率 106.3%。加快宁波湾省级旅游度假区建设，稳步推进“党建联建”共富线、“逐梦滨海”风景线、“湖光山色”畅游线、“亭湖秋色”名胜风景线等 4 条精品线路建设。文旅市场信用经济发展试点被文化和旅游部通报表扬。

## 七、金融和证券

金融业。年末全区金融机构本外币各项存款余额 1293.9 亿元，比年初增加 141.4 亿元，同比增长 12.3%。金融机构本外币各项贷款余额 1643.6 亿元，比年初增加 266.4 亿元，同比增长 19.3%。银行业金融机构不良贷款余额 5.35 亿元，不良贷款率 0.33%，比年初下降 0.01 个百分点。

保险业。全年保险机构实现保费收入 16.02 亿元，同比增长 8.0%；其中财产险业务收入 7.70 亿元，同比增长 7.2%；人身险业务收入 8.32 亿元，同比增长 8.8%。

证券业。全年证券经营机构证券成交总额 3401.94 亿元，同比增长 28.8%。年末全区 6 家证券营业部。

## 八、科技、教育、人才

科技创新。全年申请专利 2107 件，其中申请发明专利 505 件；授权专利 3087 件，其中授权发明专利 398 件；有效发明专利拥有量 1804 件。全年新增高新技术企业 141 家，国家科技型中小企业 344 家，省科技型中小企业 216 家；新增省级企业研究院 5 家，新增省级高新技术企业研究开发中心 10 家；全区累计拥有省级企业研究院达 14 家，省级高新技术企业研究开发中心达 61 家，宁波市重点企业研究院 3 家，宁波市级工程（技术）中心达 155 家。65 家“小而美”企业全年营业收入超 31 亿元，同比增长 10%。推进产业链关键核心技术难题攻关“揭榜挂帅”项目实施，共征集产业链关键核心技术需求（难题）36 项，申报受理区工业重大科技专项“揭榜挂帅”课题 30 个，立项 15 项。

教育事业。全区现有中小学校和特殊教育学校 51 所、幼儿园 66 所。在校中小学校和特殊教育学校学生 56792 名、幼儿园在园幼儿 13291 名，其中普通高中学生 6800 名、中等职业学校学生 3930 名、初中学生 14087 名、小学学生 31900 名、特殊教育学校学生 75 名。中小学和特殊教育学校专任教师 3906 名、幼儿园专任教师 1138 名，其中普通高中 681 名、中等职业学校 330 名、初中 1102 名、小学 1768 名、特殊教育学校 25 名。全区学龄儿童入学率、小学毕业生升学率均达到 100%；初中毕业生升学率 99.9%，基

本普及十五年教育。学校办学条件进一步改善。小学生均占地面积 23.19 平方米，生均建筑面积 10.75 平方米，每百生拥有计算机 25 台；初中生均占地面积 47.14 平方米，生均建筑面积 20.78 平方米，每百生拥有计算机 37 台；普高生均占地面积 67.45 平方米，生均建筑面积 35.51 平方米，每百生拥有计算机 47 台；中职生均占地面积 34.01 平方米，生均建筑面积 25.93 平方米，每百生拥有计算机 46 台。

人才工作。聚力打造“全国选才”品牌，针对性赴 6 省 9 市 23 所高校开展巡回招聘活动，成功举办中国宁波（奉化）第一届全球高层次青年人才创业大赛。全年新引进大学生 1.49 万人，新建博士后工作站 4 家，招收博士后科研人员 22 人，获批国家级博士后工作站 1 家；推荐入选国家级引才工程 2 人，入选甬江人才城市经济领域项目 3 个。全面实施新时代奉化工匠培育工程，开展各类职业技能培训 3.2 万人次，培育国务院特殊津贴 1 名、全国技术能手 1 名、省市工匠 47 名，遴选奉化各类工匠 22 名，新增高技能人才 7712 人。

## 九、文化、卫生、体育

文化建设。推进“15 分钟品质文化生活圈”、城市书房、乡村博物馆等省民生实事项目工程建设；组织开展“一人一艺”全民艺术普及等文化惠民活动共计 1000 余场，服务群众超 24 万余人次；举办第九届巴人读书节、凤麓（微）讲堂等线上线下活动 1357 场次，送书下乡达 7.53 万册次。博物馆和 3 个主题馆累计举办特色展览、活动共计 335 场次，接待观众 23.96 万人次；拍摄制作“奉小布讲非遗”抖音宣传作品 100 多条，收获 857 万浏览量、20.3 万点赞量、11.4 万粉丝量。罗蒙集团成功创建国家级非遗生产性保护示范基地，《破界》公益广告上榜第三届全国旅游公益广告优秀作品名单，《幸福就像水蜜桃》获“舞出中国红”全国创编征集活动优秀广场舞作品及示范编导。

卫生事业。全区有各级各类医疗机构 473 家，核定床位数 2860 张，卫生技术人员 5119 人，其中执业（助理）医师 2151 人，注册护士 2247 人。基本实现县、乡、村三级卫生服务网络全覆盖，实现国卫镇创建全覆盖、市卫村全覆盖、省卫村全覆盖。4 家公立医院的 46 个学科分别与上海、杭州、宁波等地 9 家三甲医院建立长期合作关系。全区区域就诊率达到 95.1%，基层就诊率达到 68.0%。全年无甲类传染病报告，乙类报

告发病率 1015.84/10 万，同比增长 397.5%。二级以上医疗机构实现互联网医院建设，所有公立医疗机构均已实现全省范围内的医学影像检查资料和医学检验结果互认共享，精准互认率 64.0%。全区累计接种新冠疫苗 5247 剂次。开展各类健康巡讲 2116 场次，受教人群 5.7 万人次。全区共有各类托育服务机构 49 家，提供托位 2431 个，其中普惠托位 2281 个，占比 93.8%，每千人口拥有托位数达到 4.15 个。

体育事业。完成 16 项省市基层体育场地设施建设，一场两馆正式投入使用。举办 2023 年奉化海峡两岸桃花马拉松、江南百英里雪窦山越野赛等赛事活动 150 余场，参与人数达 12.7 万余人次。开展“一人一技”体育技能公益培训、全民健身大讲堂等系列活动 23 期。输送田径、皮划艇等项目运动员 30 余名。奉化区少体校、西坞街道中心小学列入国家重点高水平后备人才基地和国家体育后备人才基地。全年实现体育彩票销售 1.96 亿元，增幅 60.2%。徐凫岩户外运动基地获评中国体育旅游精品项目和浙江省运动休闲旅游示范基地，西坞街道入选浙江省运动休闲乡镇培育名单。奉籍运动员汪顺、孙阳等在杭州第 19 届亚运会获 7 金 1 银 1 铜的佳绩，创奉化运动员参加亚运会历史最好成绩。

## 十、人口、居民生活和社会保障

人口规模。年末，全区共有 8 个街道、4 个镇、39 个社区、10 个居民区、283 个行政村。年末全区户籍人口 475028 人，比上年减少 1542 人，其中城镇人口 224062 人。全年出生人口 1964 人，出生率 4.13‰；死亡人口 4403 人，死亡率 9.25‰；人口自然增长率 -5.12‰。

居民收支。全年全体居民人均可支配收入 57319 元，比上年增长 5.2%。其中，城镇居民可支配收入 70625 元，增长 4.6%；农村居民可支配收入 43651 元，增长 6.4%。城乡居民收入比由上年 1.65:1 缩小到 1.62:1。城镇居民人均生活消费支出 50412 元，农村居民人均生活消费支出 28021 元，分别比上年增长 5.3%、9.2%。城乡居民恩格尔系数分别为 29.7%、34.8%。年末，城镇居民人均住房建筑面积 47.3 平方米，农村居民人均住房建筑面积 61.3 平方米。

图 2：历年城镇和农村居民可支配收入

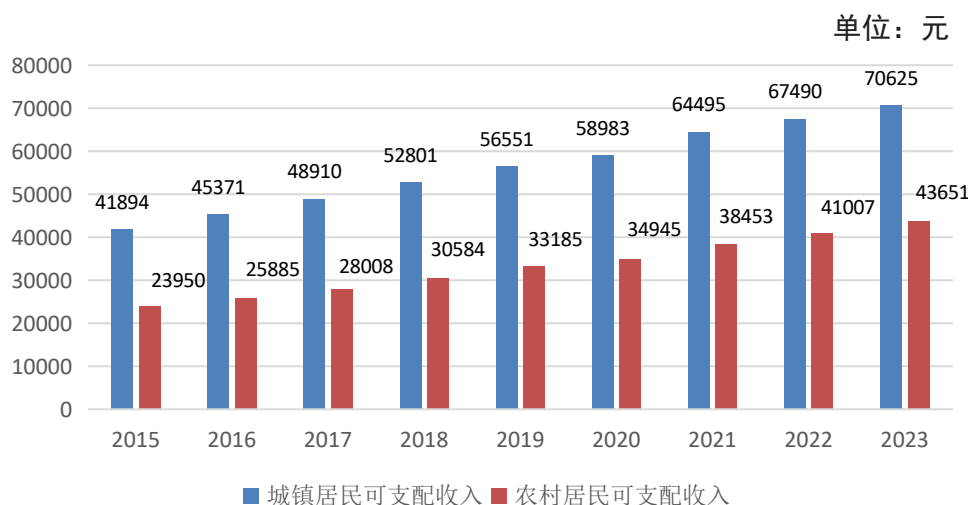

社会保险。稳步推进社保精准扩面，支持新业态从业、灵活就业人员按规定参保。年末，全区企业职工养老保险、工伤保险、失业保险参保人数分别达 321333 人、318600 人、153576 人，城乡居民基本养老保险和被征地人员养老保障参保人数分别为 106242 人和 47897 人。全区养老保险户籍参保率为 99.4%。企业退休人员养老金实现十九连涨，城乡居保基础养老金标准从每人每月 330 元调整至 350 元。积极落实个人养老金试点工作，开户人数超 8.4 万人。“坚持‘三个无忧’织牢织密城乡居保惠民网”做法获省人社厅领导批示肯定，我区社会保险顺利纳入市级统筹区。

民生保障。年末，全区最低生活保障对象总数为 5813 户 7768 人，低保边缘户 899 户 1527 人。城乡居民最低生活保障标准从 1181 元提高到 1255 元，年低保标准达到 15060 元，全年发放最低生活保障资金 9865.88 万元。特困供养人员 218 人，从 2008 元 / 月提高到 2134 元 / 月，累计发放特困供养资金 794.97 万元；累计发放临时救助金 471.71 万元，共临时救助 2651 人次；累计发放孤儿及困境儿童基本生活保障资金 984 万元。为 17542 名我区户籍 80 周岁以上高龄老人发放高龄津贴 1397 万元。全年养老机构现有床位 4731 张，每万名老年人拥有持证护理员达 31 人。建成居家养老服务机构 334 家，其中 5A 级居家养老服务机构 3 家、3A 级 65 家。新建成标准化老年食堂 20 个，全区建成实体化助餐服务点 158 个，实际用餐人数达 5000 余人。

慈善事业。全年慈善机构募集善款 3825 万元，救助支出 3814 万元。区慈善机构累计募集 50192 万元，累计救助支出 44392 万元。

## 十一、资源环境、社会安全

生态建设。全年环境空气优良率为 94.2%，PM2.5 平均浓度为 25 微克 / 立方米，地表水环境功能达标率达到 100%，15 个县控以上断面地表水优良率达到 100%。成功创建省级四星级“无废城市”，滕头村、许家村、长岭村和三十六湾村成为全省第三批低（零）碳试点创建单位，第一批低（零）碳试点单位大堰镇箭岭村和张家村顺利通过验收。环境投诉量连续九年稳步下降，环保管家服务企业 1568 家次。积极开展突出生态环境问题大起底、大排查、大整治行动，共排查入库问题 1231 个。全社会用电量 49.21 亿千瓦时，比上年增长 4.3%，其中城乡居民生活用电 7.46 亿千瓦时，比上年下降 8.1%。

平安建设。全年发生各类生产安全事故 10 起、死亡 5 人，事故起数同比持平，死亡人数同比下降 16.7%；组织重点领域专项检查 122 次，协调解决重点难点问题 31 项。加强风险会商和督导检查，紧盯重点时段，组织书面风险会商 7 次，研判风险 278 条，落实风险管控措施 391 条；累计开展督查检查 5 次，下发督办单和提示函 17 份，累计组织区领导带队督查检查 45 次。圆满收官安全生产隐患大排查大整治行动，完成全区“1+8+3”工作框架重点任务 92 项，排查生产经营单位（场所）8 万余家，发现整治重大隐患 1501 条，隐患整改率 100%。行动期间累计立案查处 3016 起，责令停产停业 1097 家，行政拘留 112 人，办理行刑衔接案件 4 起，风险隐患排查和闭环管控机制进一步完善。加大安全生产监管执法力度，累计办理安全生产行刑衔接 8 起 26 人。加强宣传发动，曝光典型违法行为 127 起，核实并立案查处举报线索 18 起，发放举报奖励资金 4000 元。

加强行政检查，共实现执法检查 23123 次，跨部门联合监管率 43.2%；加强行政执法，已立案查处各类违法违规案件 1503 件、结案 1439 件，其中大要案 186 件、移送公安 8 件，罚没款 1136.8 万元，入选省局、市局典型案例 8 件。深化食品抽检分离改革，全年完成监督抽检 2365 批次，不合格食品 60 批次，不合格率为 3.05%，核查处置按时完成率、立案率均达到 100%。开展药品许可检查 22 家、飞行检查 231 家，医疗机构检查 197 家次，药械化立案查处 63 起，罚没款 49.6 万元。今年共受理举报投诉 4180 件，

其中投诉 2689 件、举报 1491 件，为消费者挽回经济损失 123.9 万元。

注：（1）本公报所列各项数据均为初步统计数。

（2）全区生产总值、各产业增加值绝对数按当年价格计算，增长速度按可比价格计算。

（3）规模以上工业企业指年主营业务收入 2000 万元及以上企业。

限额以上批发、零售、住宿、餐饮企业指：

批发业：年主营业务收入 2000 万元及以上；

零售业：年主营业务收入 500 万元及以上；

住宿业：年主营业务收入 200 万元及以上；

餐饮业：年主营业务收入 200 万元及以上。

固定资产投资指计划总投资 500 万元及以上项目。





# 一、综合





# 1-1 地理位置、土地面积和海岸线

## 一、地理位置

北纬  $29^{\circ} 25' \sim 29^{\circ} 47'$

东经  $121^{\circ} 03' \sim 121^{\circ} 46'$

东北和北部与鄞州区相邻

东南临象山港，与象山县相望

南连宁海县

西南接新昌县

西部和西北部分别与嵊州市、余姚市交界

东西相距约 70.5 公里，南北相距约 42 公里

## 二、地貌面积

类别	海拔高度 (米)	面积 (平方公里)	比重 (%)
平原	< 50	391.4	30.9
丘陵	50-500	749.5	59.1
山地	> 500	127.1	10
合计		1268	100

注：1. 海面面积 88 平方公里。

2. 海域面积 96 平方公里，其中海涂 36 平方公里，浅海 46 平方公里，深海 14 平方公里。

## 三、海岸线 61 公里

## 四、岛屿 24 个

## 1-2 宁波市各区县（市）

指标名称	计量单位	全市	市区
<b>一、城市概况</b>			
(一) 土地面积			
行政区域土地面积	平方公里	9816.23	3730.09
建成区面积	平方公里	593	406.51
城市现状建设用地面积	平方公里	642.2	436.54
其中：居住用地	平方公里	171.99	98.81
工业用地	平方公里	190.67	137
(二) 人口规模			
1. 常住人口			
常住人口	万人	969.7	527.33
其中：城镇常住人口	万人	774.31	435.96
常住人口城镇化率	%	79.9	—
2. 户籍人口			
年末户籍人口	万人	622.17	316.08
其中：城镇户籍人口	万人	428.87	238.25
户籍人口城镇化率	%	68.93	—
年出生申报人口	人	32494	18123
年死亡注销人口	人	53148	24964
年末总户数	万户	246.48	127.76
<b>二、经济发展</b>			
(一) 地区生产总值			
地区生产总值（当年价格）	亿元	16452.83	10471
地区生产总值增速	%	5.5	5.1
人均地区生产总值	元	170363.25	199885
(二) 财政收支			
地方一般公共预算收入	亿元	1785.86	1298.27
其中：税收收入	亿元	1464.65	1046.44
非税收入	亿元	321.20	251.83
地方一般公共预算支出	亿元	2235.09	1606.42
其中：一般公共服务支出	亿元	178.21	125.94
科学技术支出	亿元	182.16	116.89
教育支出	亿元	317.77	204.46
文化旅游体育与传媒支出	亿元	43.14	30.12
卫生健康支出	亿元	178.82	114.34
节能环保支出	亿元	23.61	19.38
城乡社区支出	亿元	329.57	277.48
交通运输支出	亿元	113.69	96.95
社会保障和就业支出	亿元	253.21	161.44
住房保障支出	亿元	53.78	40.66
债务付息支出	亿元	42.83	28.85

# 社会经济基本情况（一）

鄞州区	奉化区	余姚市	慈溪市	象山县	宁海县
814.2	1267.6	1500.8	1360.63	1382.18	1843.26
		54.22	51.3	36.14	44.83
		56.49	51.11	48.64	49.42
		20.62	22.35	13.83	16.38
		17.78	11.63	11.69	12.57
169	58.9	126.5	187.2	57.7	71
141.88	36.81	104.3	151.74	36.39	45.91
84	62.5	82.5	81.1	63.1	64.7
99.48	47.5	82.71	107.04	53.57	62.76
81.52	22.41	64.18	79.39	21.35	25.7
81.9	47.2	77.6	74.2	39.8	40.9
6116	1964	3723	5273	2180	3195
6786	4403	8512	10144	4450	5078
39.94	18.48	33.09	42.77	18.36	24.49
2803.35	960.4	1571.06	2639.45	770.15	1001.17
4.5	4.0	5.5	6.0	5.8	7.8
167264	163473	124244	141261	133590	141109
305.5	86.89	132.86	221.71	64.68	68.34
263.58	60.27	114.60	197.87	51.82	53.93
41.92	26.62	18.27	23.84	12.86	14.40
263.04	108.87	155.49	254.35	114.69	104.15
24.30	14.49	14.21	18.43	12.08	7.56
25.74	6.89	10.09	44.53	6.91	3.75
41.25	17.37	28.49	49.37	16.97	18.48
4.32	2.51	2.58	3.80	4.62	2.03
20.36	9.76	16.93	26.82	9.25	11.47
1.66	0.48	2.06	1.10	0.52	0.56
43.89	7.58	7.65	23.79	9.05	11.59
2.07	3.69	4.35	2.17	5.42	4.80
35.17	17.69	28.73	29.17	18.75	15.12
7.25	2.69	3.21	4.91	2.15	2.86
4.36	1.97	3.05	3.87	3.23	3.83

## 1-2 宁波市各区县（市）

指标名称	计量单位	全市	市区
(三) 金融			
年末金融机构人民币各项存款余额	亿元	32958.42	22848.83
其中：住户存款余额	亿元	14282.01	8482.53
年末金融机构人民币各项贷款余额	亿元	37658.44	27247.53
其中：制造业贷款余额	亿元	6922.77	4423.02
(四) 固定资产投资			
固定资产投资（不含农户）增速	%	7.5	6.2
其中：基础设施投资	%	22.1	18.7
制造业投资	%	7.6	1.4
第三产业投资	%	6.3	6.4
民间投资	%	0.3	0.4
高技术产业投资	%	13.2	9.2
其中：高技术制造业投资	%	11.8	6.3
高技术服务业投资	%	31.5	48.1
(五) 房地产			
房地产开发投资	亿元	2212.36	1613.16
其中：住宅	亿元	1497.86	1076.41
商品房销售面积	万平方米	902.35	559.49
其中：住宅	万平方米	731.24	455.82
商品房销售额	亿元	1624.28	1193.57
其中：住宅	亿元	1427.57	1056.73
待售面积	万平方米	619.30	375.27

## 社会经济基本情况（二）

鄞州区	奉化区	余姚市	慈溪市	象山县	宁海县
10605.09	1273.17	3206.35	4664.84	1045.33	1193.07
3197.96	702.49	1878.92	2710.20	593.82	616.54
14863.76	1637.64	2703.75	4290.06	1592.35	1824.76
2123.52	288.01	708.22	1156.47	194.51	440.56
9.9	2.5	8.2	12.6	16.5	8.6
31.6	3.5	47.4	55.4	42.4	30.5
27.3	5.9	1.9	10.3	12.1	62.0
7.3	1.6	9.8	14.6	1.6	-13.9
11.4	-8.5	-5.6	0.8	-0.3	10.2
42.9	-11.0	10.9	6.4	16.1	80.0
36.5	-13.1	11.8	5.7	13.8	85.2
77.4	20.8	-30.8	11.7	100.1	-38.8
654.56	264.56	171.13	332.72	41.35	54.00
404.38	207.67	122.19	232.86	32.04	34.37
225.88	67.32	99.22	144.47	37.32	61.84
177.67	52.87	76.16	115.10	30.49	53.67
638.80	89.19	141.19	184.66	40.32	64.56
566.42	78.43	124.56	154.16	35.28	56.84
103.97	92.19	57.71	101.79	43.80	41.74

## 1-2 宁波市各区县（市）

指标名称	计量单位	全市	市区
(六) 规模以上工业			
规模以上工业营业收入	亿元	24799.95	15109.33
其中：高技术制造业	亿元	3063.61	1671.27
规模以上工业营业收入增速	%	-0.5	-1.8
其中：高技术制造业营业收入增速	%	-0.2	-1.5
规模以上工业资产总计	亿元	28088.78	17242.67
规模以上工业营业成本	亿元	21229.34	12957.36
规模以上工业利润总额	亿元	1375.17	868.22
(七) 规模以上服务业			
规模以上服务业营业收入	亿元	5199.21	4587.02
其中：高技术服务业	亿元	1023.14	718.82
规模以上服务业营业收入增速	%	-6.2	-7.8
其中：高技术服务业	%	3.7	4.4
(八) 贸易			
社会消费品零售总额	亿元	5212.56	3335.38
社会消费品零售总额增速	%	6.5	6.1
限额以上单位商品零售额	亿元	1945.10	1492.32
其中：可穿戴智能设备	亿元	0.36	0.21
智能家用电器和音像器材	亿元	31.03	19.44
汽车	亿元	821.64	610.04
其中：新能源汽车	亿元	302.48	253.76

## 社会经济基本情况（二）续

鄞州区	奉化区	余姚市	慈溪市	象山县	宁海县
2335.06	1094.35	2384.81	4966.99	809.33	1529.49
640.27	104.66	558.55	675.72	43.64	114.43
2.7	3.4	-1.2	0.9	2.2	8.9
10.6	-8.5	-5.6	7.0	16.4	3.5
3005.80	1036.71	3083.43	4588.82	1313.93	1859.92
1908.44	754.78	2019.29	4251.46	684.43	1316.81
171.67	83.82	106.01	284.29	35.33	81.31
1635.43	53.57	63.02	350.40	80.46	118.31
355.53	12.52	10.99	233.47	9.93	49.93
-20.9	5.8	16.2	-6.1	-1.4	97.2
2.5	5.6	-7.8	-14.1	24.8	701.8
1113.54	187.61	501.60	772.18	259.79	343.61
7.3	9.9	10.4	5.3	6.1	7.2
434.81	42.29	125.59	173.32	48.32	77.41
0.02	0.00	0.02	0.01	0.04	0.08
4.95	0.82	2.36	8.54	0.46	0.22
190.35	21.73	84.90	88.29	16.87	21.55
78.66	2.88	26.12	13.40	3.93	5.27

## 1-2 宁波市各区县（市）

指标名称	计量单位	全市	市区
限额以上批发零售业商品销售额	亿元	50839.05	44544.33
其中：通过公共网络实现的商品销售额	亿元	2026.83	1779.86
限额以上住宿餐饮业营业额	亿元	172.83	122.68
<b>三、科技创新</b>			
(一) 科创投入			
R&D 人员（规模以上企业）	人	183987	—
R&D 人员全时当量（规模以上企业）	人年	150332	—
R&D 经费支出（规模以上企业）	亿元	432.66	—
高新技术企业数（国家级）	个	7014	4396
(二) 科创成果			
专利授权数	件	64110	—
其中：发明专利授权量	件	9372	—
实用新型专利授权量	件	34831	—
发明专利有效量（累计）	件	55794	—
技术合同成交额	亿元	888.00	460.20
<b>四、协调发展</b>			
(一) 收入和消费			
1. 收入			
居民人均可支配收入	元	71731	—
城镇居民人均可支配收入	元	80144	—
农村居民人均可支配收入	元	48350	—
2. 支出			
居民人均消费支出	元	45503	—
城镇居民人均消费支出	元	50347	—
其中：食品烟酒	元	12875	—
衣着	元	2469	—
居住	元	14740	—
生活用品及服务	元	2507	—
交通和通信	元	7802	—
教育文化娱乐	元	4746	—
医疗保健	元	3579	—
其他用品及服务	元	1629	—
农村居民人均消费支出	元	32039	—
每百户城镇居民家庭家用汽车拥有量	辆	67	73

## 社会经济基本情况（三）

鄞州区	奉化区	余姚市	慈溪市	象山县	宁海县
11106.56	418.22	1423.42	3554.87	768.39	548.04
186.20	19.38	33.82	147.63	16.67	48.86
50.78	7.65	12.08	16.63	12.67	8.77
27284	10439	25987	44925	11783	6932
22911	8484	21028	37234	8909	5599
72.07	20.34	55.78	89.28	28.42	19.37
1884	434	800	1057	332	429
11873	3087	10024	14496	1808	5369
2329	398	1186	1489	305	316
6249	2081	5091	7407	1256	2462
15091	1804	6170	9211	1501	1866
143.20	29.90	73.10	139.40	28.20	37.70
80944	57319	69062	69858	62177	63357
88388	70625	77044	76803	72676	75559
53273	43651	48669	50180	44115	44800
56304	39366	45284	46400	37790	44018
61676	50412	49570	50542	42397	49860
15306	14987	14569	14059	10511	13063
3426	2658	3221	2401	3290	3046
17454	12888	11083	10279	12388	13206
4525	2771	2989	3099	2276	3801
8996	7956	8882	12707	5040	6896
5741	5208	4803	5086	5016	5665
3234	2631	3211	1675	2699	2624
2994	1313	812	1236	1178	1559
36337	28021	34332	34664	29864	35134
74	72	64	63	81	91

## 1-2 宁波市各区县（市）

指标名称	计量单位	全市	市区
(三) 产业结构			
第一产业增加值	亿元	383.83	111.15
第二产业增加值	亿元	7540.50	4297.81
其中：工业增加值	亿元	6769.99	3834.22
其中：制造业增加值	亿元	6451.27	3631.39
其中：高技术制造业增加值(使用规上数据)	亿元	689.98	397.15
装备制造业增加值（使用规上数据）	亿元	2766.37	1364.04
第三产业增加值	亿元	8528.50	6061.94
战略性新兴产业增加值（使用规上数据）	亿元	1333.36	733.80
数字经济核心产业增加值	亿元	1230.83	729.09
文化及相关产业增加值（错年）	亿元	644.29	399.10
<b>五、绿色生态</b>			
(一) 绿化			
绿化覆盖面积	公顷	33642	23558
绿地面积	公顷	28451	19415
公园绿地面积	公顷	7914	5695
公园面积	公顷	3570	2635
(二) 水资源			
水资源总量	亿立方米	49.97	26.34
用水总量	亿立方米	20.98	12.89
(三) 环境			
地表水达到或好于Ⅲ类水体比例(国控断面)	%	81.80	—
工业化学需氧量排放量	吨	4879.70	—
工业氨氮排放量	吨	89.78	—
工业二氧化硫排放量	吨	7968.23	—
工业氮氧化物排放量	吨	19901.51	—
工业颗粒物排放量	吨	11417.67	—
污水处理厂集中处理率	%	98.46	—
生活垃圾无害化处理率	%	100.0	—
空气质量优良天数比例	%	93.7	—
颗粒物（PM2.5）年平均浓度	微克 / 立方米	22.00	—

# 社会经济基本情况（四）

鄞州区	奉化区	余姚市	慈溪市	象山县	宁海县
31.22	36.83	52.63	64.17	100.11	55.68
790.17	577.53	906.57	1558.93	293.02	484.16
647.03	521.27	850.36	1433.98	220.89	430.54
622.21	508.96	828.19	1403.19	203.47	385.03
183.50	17.28	165.78	135.26	11.66	27.60
413.58	133.46	402.63	846.66	119.23	195.15
1981.96	346.04	611.86	1016.35	377.02	461.33
218.69	40.83	215.67	377.68	55.29	45.40
220.13	42.89	172.42	206.72	50.43	72.18
111.39	24.29	51.72	91.34	26.97	75.17
		3320	2864	1938	1962
		3039	2429	1751	1817
		666	783	372	398
		219	175	215	325
5.76	8.65	9.33	7.09	7.20	14.52
2.89	1.69	3.27	3.23	1.60	1.79
100.00	100.00	100.00			100.00
74.43	67.03	372.71	285.89	376.65	60.11
0.71	1.94	4.35	2.38	4.67	0.88
94.04	61.92	645.32	610.17	1125.38	1312.23
280.06	94.51	877.42	710.91	1566.93	2499.26
217.82	144.47	757.08	410.72	1077.69	729.02
		98.80	98.49	98.30	99.02
		100.0	100.0	100.0	100.0
93.2	94.2	91.2	88.8	95.3	95.6
23.00	25.00	28.00	27.00	21.00	21.00

## 1-2 宁波市各区县（市）

指标名称	计量单位	全市	市区
<b>(四) 能源电力</b>			
能源消费总量	万吨标准煤	5547	4116
全社会用电量	亿千瓦时	1031.80	—
其中：工业用电	亿千瓦时	723.86	—
城乡居民生活用电	亿千瓦时	129.53	—
其中：城镇居民生活用电	亿千瓦时	46.98	—
<b>六、对外开放</b>			
实际使用外资金额	万美元	468950	315022
对外直接投资额	万美元	568759	—
货物贸易进口额	亿元	4491.50	—
货物贸易出口额	亿元	8287.82	—
新设立外商直接投资企业数	家	519	413
<b>七、社会共享</b>			
<b>(一) 就业</b>			
就业人员（年末）	万人	607.38	340.85
最低工资标准（12月、最高档）	元	2280	—
<b>(二) 教育</b>			
中等职业教育在校生数	人	60868	32553
普通高中在校生数	万人	10.82	5.74
初中阶段在校生数	万人	23.52	12.56
小学阶段在校生数	万人	57.78	31.46
学前教育在校生数	万人	26.18	14.33
九年义务教育巩固率	%	100.0	100.0
每千人口拥有3岁以下婴幼儿托位数	个	4	—

# 社会经济基本情况（五）

鄞州区	奉化区	余姚市	慈溪市	象山县	宁海县
556	179	598	805	272	239
118.39	49.21	133.76	203.72	37.60	50.29
51.59	31.46	102.21	151.26	21.84	30.90
24.68	7.46	15.90	25.40	7.71	11.11
17.20	0.45	4.57	5.43	2.79	2.02
58495	6271	16721	89065	8641	7751
55918	18229	79392	70828	18905	38040
664.51	36.83	212.88	169.92	33.41	17.26
2006.42	236.63	750.48	1053.34	203.45	350.73
128	65	28	45	25	8
110.27	34.67	74.24	113.60	38.33	40.37
2280	2070	2070	2070	2070	2070
	3930	6878	10221	4242	6974
0.06	0.68	1.27	1.83	0.84	1.13
3.97	1.41	3.14	3.87	1.70	2.26
10.53	3.19	7.64	10.82	3.38	4.47
4.67	1.33	3.38	5.02	1.37	2.09
100.0	100.0	100.0	100.0	100.0	100.0
4	4	4	4	5	4

## 1-2 宁波市各区县（市）

指标名称	计量单位	全市	市区
(三) 文体旅游			
公共图书馆数	个	11	7
公共图书馆图书藏量	万册	1472	1142
博物馆数	个	78	42
人均接受文化场所服务次数	次	16	
体育场地数	个	29699	13707
人均体育场地面积	平方米	3.04	3.00
国内游客	万人次	6580	3875
国内旅游收入	亿元	874.01	526.84
入境游客	人次	154718	108985
国际旅游收入	万美元	4757.49	3524.01
(四) 医疗			
医疗卫生机构数	个	5067	2675
其中：医院数	个	215	143
其中：三甲医院数	个	9	9
医疗卫生机构床位数	张	50351	32667
其中：医院床位数	张	44792	30373
其中：三甲医院床位数	张	13738	13738
卫生技术人员数	人	92648	58526
其中：执业（助理）医师数	人	37888	23332
注册护士数	人	40152	25682
(五) 社会保障			
城乡居民基本养老保险人均养老金	元/人·月	519	—
城市最低生活保障平均标准	元/人·月	1255	—
农村最低生活保障平均标准	元/人·月	1255	—
城镇职工基本养老保险参保人数	万人	571.10	346.05
城乡居民基本养老保险参保人数	万人	96.60	27.00
职工基本医疗保险参保人数	万人	517.25	328.84
城乡居民基本医疗保险参保人数	万人	286.68	131.28
失业保险参保人数	万人	341.64	227.73
工伤保险参保人数	万人	471.19	316.05

# 社会经济基本情况（六）

鄞州区	奉化区	余姚市	慈溪市	象山县	宁海县
1	1	1	1	1	1
316	82	88	105	77	61
18	5	10	12	4	10
14	17	9	18	14	18
4099	2247	3760	6523	2815	2894
2.90	4.14	2.96	2.78	3.78	3.02
1093	482	557	585	767	619
139.04	61.07	76.47	74.96	97.06	76.13
69924	14224	7035	6824	1185	6726
2305.22	303.34	240.40	190.97	30.61	279.60
797	469	671	876	331	514
45	13	16	29	16	11
4	1				
10312	2882	4096	7748	2597	3243
10063	2707	3226	6568	2281	2344
5374	600				
18951	5122	9404	13359	4962	6397
7564	2152	3994	5729	2190	2643
8520	2247	3965	5544	2046	2915
630	609	461	500	497	490
1255	1255	1255	1255	1255	1255
1255	1255	1255	1255	1255	1255
99.92	34.03	69.60	87.64	31.67	36.14
5.63	10.48	19.06	25.80	11.47	13.27
96.09	27.15	75.57	62.29	24.10	26.46
34.14	23.30	54.64	38.07	27.98	34.71
68.84	16.62	37.14	47.43	12.96	16.38
93.21	31.86	46.32	66.54	17.57	24.72

## 1-2 宁波市各区县（市）

指标名称	计量单位	全市	市区
提供住宿的民政机构数	个	283	141
其中：养老机构数	个	266	130
提供住宿的民政机构床位数	张	47180	26156
其中：养老机构床位数	张	45948	25234
结婚登记数	对	31840	19977
离婚数（民政部门登记 + 法院部门办理）	对	19480	10689
不提供住宿的民政机构和设施总数	个	10435	5196
其中：社区综合服务机构和设施数	个	6179	3019
社区养老服务机构和设施数	个	3581	1899
城市最低生活保障人数	人	7542	5833
养老护理员人数（民政）	人	6904	3866
<b>（六）居住</b>			
城镇保障性安居工程建设（本年完成投资）	万元	889300	591700
公租房本期末正在实施保障	户	36319	26145
城镇老旧小区开工改造数（2017年以来累计）	个	692	525
城镇老旧小区开工改造惠及户数（2017年以来累计）	户	384206	—
城镇老旧小区改造项目本年度完成投资	万元	30529	19205
<b>八、基础设施</b>			
<b>（一）基础设施投入</b>			
城市建设投资（市政公用固定资产投资）	亿元	433.94	366.24
<b>（二）交通运输</b>			
年末实有城市道路面积	万平方米	12783	7705
境内公路总里程	公里	11487	—
其中：高速公路里程	公里	666	—
新能源汽车保有量	辆	286472	165577
民用汽车拥有量	辆	3510545	—
其中：私人汽车拥有量	辆	2851198	—
城市公共交通客运总量	万人次	70388.10	62401.50
客运量（公路 + 水路）	万人	2142.50	—
货运量（公路 + 水路）	万吨	83910.20	—

# 社会经济基本情况（七）

鄞州区	奉化区	余姚市	慈溪市	象山县	宁海县
34	22	39	22	59	22
32	22	37	19	59	21
6348	4619	5813	3151	6332	5728
6338	4619	5713	2991	6332	5678
5779	2280	2689	4442	1859	2873
3046	1306	2205	2942	1591	1955
1318	1100	1294	1325	1307	1313
905	681	735	817	815	793
386	368	417	421	423	421
1322	706	530	555	390	234
863	413	787	1153	517	581
156200	58000	104200	116700	37600	41200
8824	1600	633	5071	2267	2203
100	17	41	63	29	34
95478	13801	20266	13198	10215	6272
			1958	2914	6452
		9.37	32.27	11.11	14.95
		1235	2081	955	806
1010	1393	2046	1690	1580	1654
110	55	65	126	67	72
59849	13669	30399	48824	16434	25238
650044	197472	443411	617507	188455	222110
521222	162366	360370	525561	164140	184607
	2044.60	1913.40	2230.50	1498.99	2343.70
765.76	67.11	49.45	123.02	405.70	24.74
9668.16	4678.86	1547.51	1635.18	4487.40	1469.01

## 1-2 宁波市各区县（市）

指标名称	计量单位	全市	市区
<b>(三) 市政设施</b>			
地下综合管廊长度（年末实有长度）	公里	44	22
年末排水管道长度	公里	11557	8214
公共供水总量	万立方米	90686	72247
其中：居民家庭用量	万立方米	29199	20756
天然气供气总量	万立方米	178543	121446
其中：居民家庭用量	万立方米	29526	22898
<b>(四) 邮电通讯</b>			
邮政行业业务收入	亿元	153.44	—
其中：快递业务收入	亿元	131.26	—
5G 基站数（建成累计数）	个	32951	20082
<b>九、城市治理</b>			
<b>(一) 安全和应急治理</b>			
道路交通事故死亡人数	人	373	199
道路交通事故直接财产损失	万元	311	185
火灾事故直接经济损失	万元	5167	2981
生产安全事故死亡人数	人	75	35
应急避难场所有效避难面积	万平方米	182	125
其中：室内有效避难面积	万平方米	182	125
<b>(二) 社会治安综合治理</b>			
公安机关部门刑事案件立案数	起	39784	24910
刑事罪犯总数	人	15644	8136
<b>(三) 政务服务便民热线</b>			
受理市民反映量	万件	265.40	129.34
其中：派单量	万件	49.04	25.29
市民派单办理时长	天	6	5
市民派单响应率	%	100.0	100.0
市民派单解决率	%	100.0	100.0
市民派单满意率	%	99.9	99.7
<b>(四) 城市运行管理</b>			
城市运行管理服务平台办理案件数	万件	251.35	218.16
城市运行管理服务平台案件按期处置率	%	98.1	98.6

# 社会经济基本情况（八）

鄞州区	奉化区	余姚市	慈溪市	象山县	宁海县
		2	19		1
		1190	547	526	1081
		6625	3669	3989	4156
		2762	1975	1485	2220
		15048	31116	3792	7142
		2151	2866	592	1020
20.22	8.67	16.08	23.39	2.02	4.78
19.18	7.38	13.26	19.11	1.19	2.91
6479	2379	3432	4755	2456	2226
43	41	65	62	18	24
21	45	17	40	52	16
695	626	585	1049	389	163
6	5	9	6	6	8
32	17	6	7	26	18
32	17	6	7	26	18
5335	2210	4807	5221	2239	2607
2368	1370	2082	3057	921	1172
38.74	9.47	21.84	36.28	11.50	11.21
8.46	1.26	4.81	6.26	2.10	2.07
7	6	7	7	6	5
100.0	100.0	100.0	100.0	100.0	100.0
100.0	100.0	100.0	100.0	100.0	100.0
99.7	99.9	100.0	100.0	99.9	100.0
52.41	24.04	6.03	11.48	8.15	7.54
99.3	97.3	98.6	100.0	91.3	99.5

# 1-3 2022 年地区生产总值及构成

(按当年价格计算)

计量单位: 万元

指标名称	增加值	劳动者报酬	生产税净额	固定资产折旧	营业盈余
地区生产总值	9332029	4138597	2282658	1101617	1809157
农、林、牧、渔业	347783	353228	-16463	11018	
# 农、林、牧、渔服务业	13481	13357		124	
工业	5030115	1717411	1949317	397877	965510
# 开采辅助活动					
# 金属制品、机械和设备修理业	1249	708	137	310	95
建筑业	546177	416601	46022	20405	63150
批发和零售业	572113	277960	65121	55291	173741
交通运输、仓储和邮政业	297493	176815	6257	81160	33261
住宿和餐饮业	108181	76891	4506	14106	12678
信息传输、软件和信息技术服务业	94391	65672	10532	10106	8081
金融业	459483	99655	51783	10181	297864
房地产业	827756	84654	146623	406423	190056
租赁和商务服务业	134003	98964	4771	23141	7127
科学研究和技术服务业	78751	62796	6858	9959	-863
水利、环境和公共设施管理业	10948	17543	-2341	4651	-8905
居民服务、修理和其他服务业	86458	68003	2913	4809	10733
教育	164088	148535	90	15319	143
卫生和社会工作	146039	130240	90	11978	3730
文化、体育和娱乐业	108012	64669	6009	6770	30563
公共管理、社会保障和社会组织	320240	278959	568	18424	22289
第一产业	334302	339871	-16463	10895	
第二产业	5575043	2133304	1995202	417971	1028565
第三产业	3422685	1665423	303919	672752	780592

# 1-4 2023 年分行业 GDP 及增速

指标名称	现价总量（万元）		2020 年不变价 发展速度（%）
	2023 年	2022 年	
地区生产总值	9604033	9332029	4.0
农林牧渔业	382675	347783	4.7
# 农、林、牧、渔服务业	14342	13481	5.2
工业	5212740	5030115	5.5
# 开采辅助活动	—	—	—
# 金属制品、机械和设备修理业	2540	1249	5.5
建筑业	565146	546177	4.4
批发和零售业	633020	572113	11.0
批发业	246781	243361	5.8
零售业	386239	328753	14.9
交通运输、仓储和邮政业	328495	297493	6.8
住宿餐饮业	116288	108181	9.4
住宿业	12894	12865	-4.4
餐饮业	103394	95316	11.3
金融业	500318	459483	12.7
房地产业	666631	827756	-18.5
K 门类房地产业	255409	432025	-41.6
自有房地产经营活动	411222	395731	2.6
其他服务业	1198720	1142929	3.8
营利性服务业	545965	501615	8.2
非营利性服务业	652755	641313	0.0
第一产业	368333	334302	4.6
第二产业	5775346	5575043	5.4
第三产业	3460354	3422685	1.9

注：2013 年起三次产业范围调整，第一产业是指农、林、牧、渔业（不含农、林、牧、渔服务业）；第二产业是指采矿业（不含开采辅助活动），制造业（不含金属制品、机械和设备修理业），电力、热力、燃气及水生产和供应业，建筑业；第三产业即服务业，是指除第一产业、第二产业以外的其他行业。

# 1-5 人口及其变动情况

计量单位：户、人

地区	年 末 总户数	年 末 总人口	总人口中		出生 人口	死亡 人口	迁入 人口	迁出 人口
			男性	城镇人口				
奉化区	184831	475028	236773	224062	1964	4403	7575	6682
锦屏街道	32435	83980	41546	74629	372	576	2924	2385
岳林街道	20608	50443	24417	44178	347	307	2438	1225
江口街道	10984	27154	13183	10168	136	242	290	310
西坞街道	15305	37338	18766	10145	139	380	298	336
萧王庙街道	12812	31764	15879	6065	107	336	265	239
方桥街道	8090	19306	9302	15312	103	196	325	211
尚田街道	13633	37786	19182	6058	142	411	120	347
莼湖街道	19445	54417	27518	12145	192	622	285	507
溪口镇	28931	74427	37109	29364	267	699	408	678
裘村镇	9308	23297	11884	5500	64	276	102	184
大堰镇	8827	23490	12172	2308	66	241	78	178
松岙镇	4453	11626	5815	8190	29	117	42	82
2022 年合计	184444	476570	237989	222905	2122	3798	7548	7164

# 1-6 历年生产总值（一）

（按当年价格计算）

计量单位：万元、元/人

年 份	生产总值	第一产业	第二产业	第三产业		人均生产 总值
				工业		
1949	1726	1364	186	180	176	74
1952	2360	1906	239	230	215	95
1957	3725	2555	657	619	513	129
1962	4290	2990	638	628	662	140
1965	5822	4102	802	672	918	172
1970	7401	4982	1285	1217	1134	193
1975	10018	5545	3216	3150	1257	239
1978	13977	6565	4866	4206	2546	323
1979	18450	7587	7617	6893	3246	423
1980	20109	7722	8341	7338	4046	457
1981	22710	9228	9115	8009	4367	510
1982	25617	11537	9500	8120	4580	568
1983	26589	10781	10828	9586	4980	583
1984	34845	15196	13855	12412	5794	759
1985	50495	19052	23269	21529	8174	1098
1986	55656	20657	24836	23312	10163	1206
1987	61919	23339	27377	25273	11203	1333
1988	74137	25264	35778	33152	13095	1583
1989	84800	29618	39336	36583	15846	1794
1990	95231	29256	40840	37383	25135	1999
1991	114484	35211	49226	44180	30047	2390
1992	131892	35881	64090	58007	31921	2744
1993	181515	41747	97462	82168	42306	3770
1994	254753	54248	143383	124109	57122	5282
1995	335178	71847	187304	170645	76027	6936
1996	395357	79469	216710	199871	99178	8156
1997	431102	76825	231663	221288	122614	8861
1998	462295	79980	242783	230810	139532	9475
1999	506220	82227	265362	249371	158631	10341

# 1-6 历年生产总值（二）

（按当年价格计算）

计量单位：万元、元/人

年 份	生产总值	第一产业	第二产业	第三产业		人均生产 总值
				工业		
2000	590290	85478	308691	291203	196121	12030
2001	656109	89180	340183	321058	226746	13404
2002	775788	92943	408910	384890	273935	16206
2003	935589	102630	504403	471669	328556	19384
2004	1096366	110297	572564	527364	413505	22464
2005	1248225	122536	649244	594545	476445	25350
2006	1451339	139358	760042	695528	551939	29361
2007	1679726	150307	878674	798699	650745	34040
2008	1877500	164575	979747	883644	733178	38273
2009	1936409	184860	935531	839483	816018	39856
2010	2248707	215261	1101257	982638	932189	46108
2011	2596451	252975	1264858	1095949	1078618	52720
2012	2738975	267928	1309374	1107759	1161673	55518
2013	2949567	267822	1392265	1193536	1289480	59653
2014	3134865	271513	1496481	1260270	1366871	62987
2015	3339493	275222	1641116	1402268	1423155	66312
2016	5012040	282960	3179426	2930488	1549654	98565
2017	5536457	289713	3398988	3078347	1847756	108452
2018	6141113	294798	3803258	3412971	2043057	119710
2019	6633075	314117	4075064	3661653	2243895	115258
2020	7420090	327282	4371246	3931729	2721562	128375
2021	8514695	337953	5112572	4605369	3064170	146552
2022	9332029	334302	5575042	5030115	3422685	159522
2023	9604033	368333	5775346	5212740	3460354	163473

注：1.2004 年前填写老行业，2005 年开始执行 2002 标准，2013 年开始执行 2011 标准，2018 年开始执行 2017 标准。2.1978 年以前由于常住人口资料不全无法计算。3.1949-2001 为 人均生产总值（户籍）口径，2001 年以后为人均生产总值（常住）口径。

# 1-7 历年生产总值指数（一）

（按可比价格计算）

1978 年 =100

年 份	生产总值	第一产业	第二产业	第三产业		人均生产 总值
				工业		
1949	18.9	28.3	3.2	3.6	7.7	35.1
1952	26.1	39.5	4.2	4.6	9.3	45.5
1957	35.9	49.4	12.0	13.1	21.0	54.0
1962	36.7	50.3	10.4	11.8	24.5	51.9
1965	51.1	68.7	13.9	13.4	38.7	65.3
1970	61.1	79.1	23.6	25.8	48.0	68.8
1975	75.6	87.7	62.0	70.2	53.5	78.0
1978	100.0	100.0	100.0	100.0	100.0	100.0
1980	121.7	96.1	143.6	145.9	149.6	119.7
1985	262.7	181.8	399.2	426.9	227.1	144.0
1988	351.7	190.4	616.0	659.7	283.8	320.6
1990	408.5	189.7	728.7	709.8	479.6	366.1
1991	475.1	226.1	841.6	808.5	547.7	423.5
1992	521.2	216.6	1061.3	1033.3	545.0	462.9
1993	616.6	214.9	1395.6	1306.1	616.9	546.6
1994	730.1	210.4	1796.1	1709.6	707.6	646.3
1995	849.1	248.9	2083.5	2053.3	815.1	750.0
1996	969.7	265.3	2412.7	2404.4	949.6	853.4
1997	1060.9	261.3	2663.6	2733.8	1098.7	930.5
1998	1173.4	283.2	2945.9	3018.1	1231.7	1026.2
1999	1301.3	300.8	3302.4	3356.1	1368.4	1134.6

# 1-7 历年生产总值指数（二）

（按可比价格计算）

1978 年 = 100

年 份	生产总值	第一产业	第二产业	第三产业		人均生产 总值
				工业		
2000	1454.9	311.6	3725.1	3785.7	1570.9	1265.8
2001	1638.2	332.8	4198.2	4277.9	1809.7	1429.4
2002	1913.4	349.4	5033.6	5116.3	2117.3	1662.7
2003	2257.8	367.6	6090.7	6170.3	2492.1	1945.4
2004	2598.7	389.7	6961.7	7003.3	2978.0	2215.0
2005	2952.1	412.7	8012.9	8025.8	3383.1	2493.8
2006	3415.6	468.4	9407.2	9422.3	3853.3	2869.7
2007	3851.8	481.1	10608.0	10584.9	4443.9	3241.8
2008	4164.6	510.3	11453.9	11436.6	4834.0	3525.7
2009	4407.8	536.2	11582.4	11532.7	5435.3	3767.7
2010	4923.5	547.7	13189.2	13111.3	6032.7	4191.2
2011	5381.7	567.8	14497.0	14127.9	6629.3	4457.8
2012	5684.4	578.6	15409.3	14701.7	7003.6	4562.9
2013	6076.6	572.3	16380.1	15966.7	7655.0	4750.6
2014	6458.2	583.8	17732.7	17039.9	8023.1	4937.4
2015	6878.8	595.6	19163.6	18322.9	8463.2	5168.5
2016	7296.7	590.5	20399.0	19485.0	9022.3	5395.9
2017	7700.0	604.0	20491.5	19311.2	10563.2	5629.0
2018	8143.9	606.6	21609.9	20267.6	11320.5	5917.0
2019	8595.6	619.1	22787.1	21423.0	12027.1	6201.7
2020	8945.3	630.6	23507.5	22101.8	12751.1	6425.0
2021	9451.0	633.2	24829.4	23309.3	13518.6	6752.7
2022	9700.4	657.8	25048.8	23358.4	14234.7	6883.5
2023	10092.6	688.3	26397.9	24644.1	14508.7	7131.3

注：1978-2001 为人均生产总值（户籍）口径，2001 年以后为人均生产总值（常住）口径。

# 1-8 历年工农业总产值（一）

（按当年价格计算）

计量单位：万元

年 份	工农业总产值		占工农业总产值比重（%）	
	工业总产值	农业总产值	工业总产值	农业总产值
1949	2126	561	26.4	73.6
1952	3114	878	28.2	71.8
1957	5032	2115	42.0	58.0
1962	5762	1991	34.6	65.4
1965	7729	2452	31.7	68.3
1970	10239	3562	34.8	65.2
1975	14948	7370	49.3	50.7
1978	19239	11153	58.0	42.0
1980	28285	18361	64.9	35.1
1985	76677	52361	68.3	31.7
1988	151836	119023	78.4	21.6
1990	180847	142968	79.1	20.9
1995	941709	831221	88.7	11.3
1996	1181751	1059678	89.7	10.3
1997	1164707	1049659	90.1	9.9
1998	1312689	1192636	90.9	9.1
1999	1460695	1334831	91.4	8.6

# 1-8 历年工农业总产值（二）

（按当年价格计算）

计量单位：万元

年 份	工农业总产值	占工农业总产值比重（%）			
		工业总产值	农业总产值	工业总产值	农业总产值
2000	1014113	877246	136867	86.5	13.5
2001	1332073	1186314	145759	89.1	10.9
2002	1841236	1688695	152541	91.7	8.3
2003	2452813	2286707	166106	93.2	6.8
2004	2553736	2372699	181037	92.9	7.1
2005	2855350	2662206	193144	93.2	6.8
2006	3291685	3061072	230613	93.0	7.0
2007	3941971	3695199	246772	93.5	6.5
2008	4143808	3869890	273918	93.4	6.6
2009	4004631	3698201	306430	92.3	7.7
2010	4875613	4520223	355390	92.7	7.3
2011	5437784	5013284	424500	92.2	7.8
2012	5311162	4862228	448934	91.5	8.5
2013	5549913	5089292	460621	91.7	8.3
2014	5631603	5163240	468363	91.7	8.3
2015	5510646	5030699	479947	91.3	8.7
2016	7479765	7005200	474565	93.7	6.3
2017	8277831	7796264	481567	94.2	5.8
2018	9071466	8579498	491968	94.6	5.4
2019	9600335	9076569	523766	94.5	5.5
2020	10240708	9691421	549287	94.6	5.4
2021	11606750	11037154	569596	95.1	4.9
2022	12098185	11484862	613323	94.9	5.1
2023	12521901	11863847	658054	94.7	5.3

注：1.2000年起，规模以下工业总产值按抽样调查数统计；2.2007年起，浙江造船有限公司在地统计。（下同）3.2016年起农业总产值按三农普数据修订。

# 1-9 历年工农业总产值指数（一）

（按可比价格计算）

1978=100

年 份	工农业总产值	工业总产值	农业总产值	农业
1949	23.5	6.4	29.6	34.4
1952	34.1	9.2	42.9	48.1
1957	43.3	22.1	50.7	49.6
1962	36.1	21.2	41.3	42.7
1965	49.6	27.3	57.4	61.6
1970	65.5	32.5	77.1	77.4
1975	83.6	66.8	89.5	81.6
1978	100	100	100	100
1980	124.8	168.3	109.4	109.5
1985	252.1	564.6	142.3	151.2
1988	403.7	1135.8	146.4	150.1
1990	443.4	1298.3	143.0	155.7
1995	1863.8	6608.9	196.1	174.1
1996	2497.7	9010.6	208.5	188.7
1997	2538.3	9172.4	206.6	173.9
1998	2906.3	10554.7	218.1	171.6
1999	3335.0	12153.3	235.5	175.1

# 1-9 历年工农业总产值指数（二）

（按可比价格计算）

1978=100

年 份	工农业总产值	工业总产值	农业总产值	农业
2000	3635.7	13258.6	253.5	179.0
2001	4277.9	15684.9	268.6	189.0
2002	5158.7	19024.9	285.3	191.8
2003	6641.7	24684.8	299.9	203.1
2004	7689.9	28733.1	321.7	215.6
2005	9149.2	34565.9	327.0	238.0
2006	10767.7	40960.6	348.3	242.0
2007	12652.0	48565.3	361.8	253.3
2008	12968.3	49682.0	382.8	285.4
2009	12804.5	48845.5	400.7	298.9
2010	15037.9	57986.3	409.1	288.0
2011	16030.4	61957.3	423.8	297.8
2012	15910.2	61366.6	430.6	309.5
2013	17087.1	66398.7	425.0	312.5
2014	17639.0	68589.8	433.5	321.2
2015	18250.1	71094.8	439.6	334.3
2016	19106.4	74710.0	435.6	342.7
2017	20126.2	78920.5	439.7	382.2
2018	21192.9	83340.0	443.7	393.6
2019	22574.5	89032.2	448.6	394.4
2020	24425.6	96689.0	458.0	401.5
2021	25303.1	100093.5	480.3	405.3
2022	26374.5	104153.7	517.2	423.0
2023	27298.2	107590.6	554.7	450.6

# 1-10 历年行政区划（一）

计量单位：个

年份	区	乡	公社	建制镇	变动情况说明
1949	66	22		4	1.1950 年分小乡、1956 年小乡并大乡。
1950	6	71		4	2.1958 年公社化、撤区、成立 11 个大公社，33 个管理区。
1951	7	71		4	
1952	7	67		3	3.1960 年宁海县的西垫、深圳公社划给
1953	7	67		3	本县，本县的唐田、壶谭划给余姚县，
1954	7	69		3	董村公社并入亭下公社，当年有 40 个
1955	7	69		3	管理区。
1956	7	27		4	4.1961 年恢复区，管理区升为公社，同
1957	7	27		4	年西垫、深圳划归宁海县。
1958			11	4	5.1965 年 10 月再次撤区，到 1972 年 5 月
1959			11	4	又恢复。
1960			12	4	6.1970 年奉中、舒家公社并入城关公社，
1961	6		33	4	畸山、云集公社并入肖镇公社，后琅公
1962	6		33	4	社并入裘村公社。
1963	6		33	4	7.1971 年恢复后琅公社。
1964	6		33	2	8.1972 年恢复舒家、畸山公社。
1965			33	2	9.1980 年城关、溪口两镇改为县直属镇，
1966			33	2	撤消其公社建制。
1967			33	2	10.1983 年 9 月撤消公社建制，改为乡政府。
1968			33	2	11.1984 年江口、肖王庙、莼湖、西坞变
1969			33	2	为建制镇。
1970			28	2	12.1985 年裘村、尚田、方桥变为建制镇。
1971			29	2	13.1986 年大堰变为建制镇。
1972	5		31	2	
1973	5		31	2	
1974	5		31	2	
1975	5		31	2	
1976	5		31	2	
1977	5		31	2	
1978	5		31	2	
1979	5		31	2	
1980	5		29	2	

# 1-10 历年行政区划（二）

计量单位：个

年份	区	乡	公社	建制镇	街道	变动情况说明
1981	5		29	2		14.1991年6月班溪变为建制镇。
1982	5		29	2		15.1992年5月“撤区、扩镇、并乡”。
1983	5	29		2		16.1995年12月桐照变为建制镇。
1984	5	25		6		17.2001年6月全市行政区划调整为9
1985	5	22		9		个镇、2个街道。
1986	5	21		10		18.2003年12月江口、西坞、萧王庙
1987	5	21		10		变为街道办事处。
1988	5	21		10		19.2018年4月江口分为方桥、江口二
1989	5	21		10		个街道。
1990	5	21		10		20.2019年7月尚田、莚湖撤镇设街道。
1991	5	20		11		
1992		8		11		
1993		8		11		
1994		8		11		
1995		7		12		
1996		7		12		
1997		7		12		
1998		7		12		
1999		7		12		
2000		7		12		
2001				9	2	
2002				9	2	
2003				6	5	
~				6	5	
2017				6	5	
2018				6	6	
2019				4	8	
2020				4	8	
2021				4	8	
2022				4	8	
2023				4	8	

# 1-11 历年人口及其变动情况（一）

计量单位：户、人

年份	年 末 总户数	年 末 总人口	总人口中		出生 人口	死亡 人口	人口 迁入	人口 迁出
			非农业人口	男性				
1949	53170	233021	48200	123198	7024	2376		
1950	59482	240625	52900	125606	8120	2415		
1951	64699	245053	54800	128653	8750	2476		
1952	68276	250744	50900	131691	8983	2528		
1953	70300	257215	52500	131874	9319	2593	1843	2625
1954	71727	264825	54600	135696	11351	3462	6905	5854
1955	73680	274069	56500	140515	11390	3249	10747	9290
1956	74461	283115	49600	144304	8518	2546	21467	13562
1957	75844	292257	50500	150308	10329	1859	5243	6050
1958	77744	298639	43100	153291	10532	2633	7833	9087
1959	77202	303812	64300	155126	6722	3018	7129	7908
1960	76943	305056	68800	155670	8214	3872	5764	8107
1961	77473	301530	58200	156313	4712	8441	9594	9391
1962	78405	309580	52700	159826	10983	2371	11412	6677
1963	78343	321953	47100	166128	13855	2192	3367	1716
1964	78358	332719	34200	172380	12063	2868	6880	5374
1965	78462	343585	35800	177653	13489	2602	5279	5330
1966	79080	352897	32900	182099	12540	2355	4747	5590
1967	80300	362900	33900		10525	2326		
1968	81700	371300	35500		10535	2169		
1969	85486	380800	30900		11505	2066		
1970	88623	386762	32000	198676	10778	2012		
1971	94006	400696	35800	205945	11266	2477	5836	5877
1972	94851	407526	33700	209209	10161	2561	5807	6985
1973	97216	413399	33900	212583	8346	2652	3512	3261
1974	98646	416610	33100	213942	6680	2712	2889	3588

# 1-11 历年人口及其变动情况（二）

计量单位：户、人

年份	年 末 总户数	年 末 总人口	总人口中		出生 人口	死亡 人口	人口 迁入	人口 迁出
			非农业人口	男性				
1975	101471	421166	33800	216287	6581	2736	4454	4005
1976	105987	426086	34300	218990	7155	2473	5966	5757
1977	107388	429958	34700	221065	6702	2952	5215	5162
1978	109772	434867	35651	223455	7031	2477	8865	8824
1979	111926	438000	39500	225292	6896	2568	15728	16727
1980	115656	442037	42559	227131	5958	2746	11678	11112
1981	123591	447844	47554	230205	8127	2765	27172	26323
1982	127947	454114	50588	233600	8896	2718	9657	9317
1983	130628	458398	51569	235743	6784	2946	7922	7989
1984	133604	459203	52249	236384	4072	2737	11580	12164
1985	138903	460303	56995	237289	4199	2638	12859	13239
1986	144961	462831	63270	238254	5777	2710	8113	8678
1987	148065	466234	63958	240230	6849	2936	6747	7376
1988	154380	470536	64294	242159	7186	2893	1937	2169
1989	158839	475069	65504	244350	7307	2811	2082	2531
1990	159701	477679	65944	245484	6714	2851	2195	2207
1991	161501	480200	66534	246573	5990	2807	1663	3245
1992	161659	480939	67942	246991	4687	2963	4377	5220
1993	163114	482049	68829	247366	4864	2617	4285	5220
1994	165689	482534	69413	247698	5326	2896	3716	5752
1995	165747	483975	70726	248224	5925	3132	4485	5415
1996	167342	485568	72836	249370	5711	2871	5522	6486
1997	168956	487424	74252	250151	5672	2882	5034	5873
1998	170215	488411	79755	250035	4611	3168	6547	6646
1999	172518	490623	83688	250563	5106	2945	10359	10343

# 1-11 历年人口及其变动情况（三）

计量单位：户、人

年份	年 末 总户数	年 末 总人口	总人口中		出生 人口	死亡 人口	人口 迁入	人口 迁出
			非农业人口	男性				
2000	171885	490760	85591	250270	4537	3148	6263	7451
2001	173243	488188	95825	248823	3616	2979	13049	16163
2002	175530	484446	99045	246899	3701	2956	7750	11929
2003	174559	481529	99398	245840	3597	3303	6214	9179
2004	174905	479353	99896	244416	4173	3208	5509	7860
2005	176563	478778	100833	244054	3320	3070	5543	6275
2006	178538	479348	102152	243998	3290	2959	5396	5140
2007	180298	480324	103705	244218	3588	3127	4986	4408
2008	182130	481621	105309	244566	3453	2975	6642	5777
2009	182701	482137	106534	244512	3506	3345	4174	3606
2010	183049	483455	107531	244773	4013	3293	4222	3564
2011	182987	483937	108168	244708	3285	3129	3596	3195
2012	182404	483548	108814	244207	3490	3440	3336	3428
2013	182013	483723	109534	243953	3416	3097	3035	3079
2014	182070	483728	110660	243650	3754	3297	4131	4471
2015	181885	483398	198746	243338	3268	3296	14757	15014
2016	181930	483761	200608	243189	3259	3004	7247	7124
2017	181790	483071	201312	242494	3802	3990	7466	7953
2018	182202	481308	201776	241378	3212	3681	8706	9957
2019	183066	480597	202821	240875	2891	2849	10210	10952
2020	183611	479397	218825	240030	2522	3177	9643	10192
2021	184201	477862	222172	238903	2190	4085	8955	8591
2022	184444	476570	222905	237989	2122	3798	7548	7164
2023	184831	475028	224062	236773	1964	4403	7575	6682

注：2015年起，人口总数分城镇人口和农村人口，此列为城镇人口。2016年9月30日起，辖区内取消农业、非农业户口性质划分，统一登记为居民户口。

# 1-12 历年气象 (一)

年份	温度 (°C)					降水 (毫米)			
	年平均	最高		最低		天数	雨量	一日最大	
		温度	月、日	温度	月、日			月、日	雨量
1949									
1950									
1951								8.2	111.2
1952	16.5					184	2095.6	9.5	123.5
1953	17.9	37.8		-4.3		188	1681.8	9.4	121.2
1954	16.0	36.8		-5.0		190	1641.7	7.29	73.5
1955	16.1	35.6		-8.8		152	1159.5	8.17	57.7
1956	16.0	37.6		-7.5		158	1815.5	8.1	282.2
1957	15.9	38.7		-6.7		162	1555.1	8.12	111.5
1958	16.3	38.0		-6.2		149	1733.3	9.4	107.6
1959	16.7	37.2		-7.4		171	1758.0	9.4	176.8
1960	16.6	38.0	7.4	-6.3	12.2	158	1455.8	8.2	81.1
1961	17.1	36.7	7.24	-5.8	2.17	179	1829.4	9.4	151.6
1962	16.2	37.1	7.16	-6.2	1.3	167	1699.9	9.6	191.3
1963	16.5	37.5	9.1	-9.1	2.4	145	1180.4	9.12	225.5
1964	16.7	38.0	7.8	-4.5	1.2	168	1221.7	10.15	80.3
1965	16.2	35.6	7.22	-8.0	1.12	179	1311.7	8.2	70.6
1966	16.7	38.6	8.6	-5.0	1.1	163	1474.3	9.7	95.4
1967	16.1	38.4	7.19	-8.7	1.16	132	847.4	6.2	76.0
1968	16.3	36.3	7.17	-6.4	1.9	152	1037.4	8.5	40.6
1969	16.0	37.7	8.22	-6.4	12.14	164	1235.3	6.2	60.6
1970	16.1	35.8	7.2	-6.7	1.8	175	1550.9	6.3	74.2
1971	16.3	39.0	8.22	-5.9	2.7	130	1244.2	9.2	97.8
1972	15.9	36.8	8.3	-4.5	1.16	176	1341.0	8.2	89.5
1973	16.3	36.5	8.1	-8.4	12.26	184	1743.7	5.3	99.5
1974	16.1	36.4	7.28	-4.7	1.5	159	1583.6	10.2	84.0

# 1-12 历年气象 (二)

年份	温度 (°C)					降水 (毫米)			
	年平均	最高		最低		天数	雨量	一日最大	
		温度	月、日	温度	月、日			月、日	雨量
1975	16.6	35.9	7.27	-4.4	12.23	191	1631.0	6.2	56.3
1976	15.8	37.5	8.15	-5.0	12.3	165	1529.5	7.1	86.0
1977	16.5	37.8	7.11	-11.1	1.31	181	1942.9	8.2	210.9
1978	16.5	38.0	7.6	-4.8	12.24	155	1082.6	7.17	90.6
1979	16.6	37.5	7.14	-8.0	2.1	161	1278.4	9.18	90.5
1980	15.9	37.4	7.25	-7.3	12.29	176	1467.2	8.2	90.1
1981	15.9	35.9	7.8	-7.6	1.3	171	1678.7	7.3	88.4
1982	16.4	36.5	7.13	-6.4	1.19	165	1321.7	7.3	92.2
1983	16.4	37.7	8.1	-4.7	12.26	175	1721.2	7.15	97
1984	16.0	36.9	7.15	-7.1	12.3	163	1597.9	6.13	84.8
1985	16.3	37.4	7.3	-8.3	12.12	205	1232.6	10.4	63.6
1986	16.1	36.1	7.22	-7.3	1.6	173	1267.7	5.2	76.5
1987	16.5	37.4	8.3	-5.7	1.14,2.5	169	1817.7	9.11	146.7
1988	16.2	38.1	7.2	-6.6	12.17	139	1308.5	7.3	92.3
1989	16.3	36.8	8.12	-4.1	2.11	188	1685.2	9.13	156.3
1990	17.2	38.0	7.18	-4.8	2.1	181	1915.6	8.13	155.4
1991	16.6	38.8	7.29	-6.9	12.3	168	1117.3	9.6	76.2
1992	16.3	38.3	7.29	-4.4	1.15	158	1552.8	8.31	151.1
1993	16.5	37.8	7.16	-6.9	1.29	173	1495.9	5.2	76.3
1994	17.6	37.1	6.3	-4.2	1.22	157	1577.0	6.1	113
1995	16.4	38.4	7.2	-6.4	12.3	141	1339.8	7.3	57.4
1996	16.5	36.3	6.19	-5.6	2.1	153	1207.3	8.1	51.5
1997	17.1	36.1	8.8,9.2	-3.6	1.12	171	1728.9	8.18	120.9
1998	18.0	39.2	7.17	-4.8	1.25	179	1649.3	9.2	102.6
1999	17.2	35.6	9.11	-7.5	12.23	170	1507.9	10.1	83.8

# 1-12 历年气象 (三)

年份	温度 (°C)					降水 (毫米)			
	年平均	最高		最低		天数	雨量	一日最大	
		温度	月、日	温度	月、日			月、日	雨量
2000	16.9	38.3	7.24	-3.9	1.27	163	1439.3	9.14	86.2
2001	17.1	37.7	6.3	-4.9	1.16	168	1423.5	6.23	122.4
2002	17.5	38.0	7.16	-3.4	1.9	169	1668.3	9.8	60.3
2003	17.3	40.1	8.1	-4.7	1.8	125	1013.9	9.14	92.9
2004	17.4	38.3	7.24	-5.5	1.28	131	1397.5	9.13	180.6
2005	17.1	40.7	7.5	-5.6	1.2	148	1495.9	7.20	141.8
2006	18.0	39.8	8.29	-6.1	1.8	190	1145.0	5.18	66.2
2007	18.2	41.6	8.2	-3.7	2.2	181	1546.3	8.12	136.8
2008	17.3	39.4	7.25	-5.2	1.3	142	1307.7	6.9	52.4
2009	17.5	40.6	7.2	-7.7	1.25	161	1601.8	8.9	66.9
2010	17.2	40.2	8.14	-5.8	1.4	202	1580.7	6.25	49.3
2011	17.0	39.7	7.4	-5.7	1.3	148	1274.3	6.1	78.4
2012	17.0	39.0	7.3	-4.7	1.26	175	1824.1	8.8	133.8
2013	17.9	43.5	8.7	-5.6	12.28	141	1672.8	10.7	395.6
2014	17.1	37.3	7.12	-4.2	1.22	146	1410.0	8.20	62.7
2015	17.2	37.5	7.27	-4.6	2.10	163	2211.6	9.29	189.9
2016	18.0	38.9	7.21	-8.3	1.25	168	1975.2	9.16	176.1
2017	17.9	39.7	7.25	-3.3	1.21	153	1517.1	6.13	124.5
2018	17.9	37.8	5.17	-6.3	1.13	159	1475.0	9.17	99.3
2019	17.6	37.9	7.26	-1.5	1.27	184	1830.3	10.1	127.1
2020	18.0	38.7	8.13	-5.6	12.31	153	1346.5	6.2	93.2
2021	18.4	37.4	7.8	-7.3	1.10	175	2152.6	9.1	168.8
2022	18.1	41.0	8.12	-3.7	12.19	145	1498.0	9.1	168.2
2023	18.3	38.6	7.8	-6.3	12.23	146	1405.3	8.3	131.3

# 1-13 建国以来分时期经济发展情况

(按可比价格计算)

分时期	年平均增长 (%)			
	生产总值	工农业总产值	工业总产值	农业总产值
恢复时期 (1950 — 1952)	11.3	13.2	13.1	13.2
“一五”时期 (1953 — 1957)	6.6	4.9	19.2	3.4
“二五”时期 (1958 — 1962)	0.5	-3.6	-0.9	-4.0
调整时期 (1963 — 1965)	8.6	11.2	8.9	11.6
“三五”时期 (1966 — 1970)	3.7	5.7	3.5	6.1
“四五”时期 (1971 — 1975)	4.3	5.0	15.5	3.0
“五五”时期 (1976 — 1980)	10.0	8.3	20.3	4.1
“六五”时期 (1981 — 1985)	16.6	15.1	27.4	5.4
“七五”时期 (1986 — 1990)	9.2	12.0	18.1	0.1
“八五”时期 (1991 — 1995)	15.8	33.3	38.5	6.5
“九五”时期 (1996 — 2000)	11.4	17.4	18.2	5.3
“十五”时期 (2001 — 2005)	15.2	20.3	21.1	4.0
“十一五”时期 (2006 — 2010)	10.7	10.4	10.9	4.6
“十二五”时期 (2011 — 2015)	6.7	4.5	4.8	1.4
“十三五”时期 (2016 — 2020)	5.4	6.0	6.3	0.8
改革开放 40 年 (1979 — 2018)	11.6	14.3	18.3	3.8
撤县设市 28 年 (1989 — 2016)	11.4	14.8	16.1	4.0
建国 50 年 (1950 — 1999)	8.8	10.4	16.3	4.2
建国 60 年 (1950 — 2009)	9.5	11.1	16.1	4.4
建国 70 年 (1950 — 2019)	9.1	10.3	14.6	4.0

# 1-14 建国以来国民经济和

指标名称	计量单位	1949	1978	1988	1990	1995
<b>一、人口</b>						
1. 年末总人口	人	233021	434867	470536	477679	483975
其中：非农业人口	人	48200	35651	64294	65944	70726
2. 全年出生人口	人	7024	7031	7186	6714	5925
人口自然增长率	%		10.53	9.17	8.11	5.78
3. 总户数	户	53170	109772	154380	159701	165747
4. 年平均人口	人	232041	432413	468385	476374	483255
5. 年末劳动力资源总数	万人			33.13	33.33	36.03
6. 年末从业人员	万人	10.06	20.72	27.99	29.44	33.71
第一产业	万人			12.09	12.89	14.86
第二产业	万人			12.50	12.96	13.74
其中：工业	万人			10.62	11.46	11.95
第三产业	万人			3.40	3.59	5.11
其中：批零贸易、餐饮业	万人			1.32	1.45	2.06
交通、邮电业	万人			0.48	0.63	1.06
<b>二、综合经济</b>						
1. 生产总值（现价）	亿元	0.17	1.40	7.41	9.52	33.52
第一产业	亿元	0.13	0.66	2.52	2.93	7.18
第二产业	亿元	0.02	0.49	3.58	4.08	18.73
其中：工业	亿元			3.32	3.74	17.06
第三产业	亿元	0.02	0.25	1.31	2.51	7.60
2. 生产总值构成	%	100	100	100	100	100
第一产业	%	79	47	34.1	30.8	21.4

# 社会发展主要指标（一）

1998	2000	2005	2008	2010	2015	2016	2020	2021	2022	2023
488411	490760	478778	481621	483455	483398	483761	479397	477862	476570	475028
79755	85591	100833	105309	107531	198746	200608	218825	222172	222905	224062
4611	4537	3320	3453	4013	3268	3259	2522	2190	2122	1964
2.96	2.83	0.52	0.99	1.49	-0.06	0.53	-1.36	-3.97	-3.52	-5.13
170215	171885	176563	182130	183049	181885	181930	183611	184201	184444	184831
487918	490692	479066	480973	482796	483563	483580	479997	479230	477216	475799
36.8	36.9	35.8	38.95	39.89	40.88	41.61				
32.3	32.7	32.4	34.17	34.92	35.54	35.80	33.79	34.39	34.31	34.67
13.8	12.9	11	7.30	6.51	5.30	5.33		2.45	2.41	2.36
12.4	13.5	13.4	17.63	18.40	18.31	18.35		17.19	17.18	17.47
10.3	11.7	12.5	16.63	16.75	15.99	15.93				
6.1	6.3	8.0	9.24	10.01	11.93	12.12		14.75	14.72	14.84
2.5	2.5									
1.5	1.5	1.3	1.00	1.30	1.41	1.51				
46.23	59.03	124.82	187.85	224.87	333.95	501.20	742.01	851.47	933.20	960.40
8.00	8.55	12.25	16.46	21.53	27.52	28.29	32.73	33.80	33.43	36.83
24.28	30.87	64.92	97.97	110.13	164.11	317.94	437.12	511.26	557.50	577.53
23.08	29.12	59.45	88.36	98.26	140.23	293.05	393.17	460.54	503.01	521.27
13.95	19.61	47.64	73.32	93.22	142.32	154.97	272.16	306.42	342.27	346.04
100	100	100	100	100	100	100	100	100	100	100
17.3	14.5	9.8	8.8	9.6	8.2	5.7	4.4	4.0	3.6	3.8

# 1-14 建国以来国民经济和

指标名称	计量单位	1949	1978	1988	1990	1995	1998
第二产业	%	10.8	34.8	48.2	42.8	55.9	52.5
其中：工业	%			44.7	39.3	50.9	49.9
第三产业	%	10.2	18.2	17.7	26.4	22.7	30.2
3. 生产总值环比指数	%			111.9	109.8	116.3	110.6
第一产业	%			98.9	107.7	118.3	108.4
第二产业	%			121.0	99.2	116.0	110.6
其中：工业	%			124.4	93.4	120.1	110.4
第三产业	%			103.3	182.8	115.2	112.1
4. 人均生产总值 (户籍)	元	74	323	1583	1999	6936	9475
人均生产总值 (常住)							
5. 工农业总产值 (现价)	亿元	0.21	1.92	15.18	18.08	94.17	131.27
工农业总产值 (90 年不变价)	亿元	1.02	4.35	17.55	19.27	85.67	126.31
环比指数	%			125.3	102.3	143.5	114.5
<b>三、农业</b>							
1. 农林牧渔业总产值 (现价)	亿元	0.16	0.81	3.28	3.79	11.05	12.01
2. 农林牧渔业总产值 (90 不变价)	亿元	0.95	3.22	4.71	4.6	6.31	7.01
环比指数	%		125.6	102.8	97.9	106.9	105.6
3. 粮食总产量	吨	73835	207100	208350	191861	181097	195880
4. 油菜籽产量	吨	373	2280	5688	7476	2473	1187
5. 水果产量	吨	1193	4500	22977	31934	40446	32562
其中：桃子	吨	239	3000	18528	21626	18582	15386
柑桔	吨	6	480	2670	8459	17648	12018
6. 猪肉产量	吨	425	3855	5180	6990	5568	7252
7. 水产品产量	吨	1230	21665	16868	19185	30541	45214

注：1. 2001 年—2007 年马铃薯不作粮食统计；2001 年起果用瓜作水果统计，2001 年果用瓜为 35315 吨。2. 根据三农普资料，农林牧渔业总产值、水产品产量 2016 年起修订；猪肉产量 2013 年起修订；粮食总产量、油菜籽产量 2007 年起修订。

## 社会发展主要指标（二）

2000	2005	2008	2010	2015	2016	2020	2021	2022	2023
52.3	52.0	52.2	49.0	49.2	63.4	58.9	60.0	59.7	60.1
49.3	47.6	47.0	43.7	42.0	58.5	53.0	54.1	53.9	54.3
33.2	38.2	39.0	41.4	42.6	30.9	36.7	36.0	36.7	36.0
111.8	113.6	108.1	111.7	106.5	106.1	104.1	105.6	102.4	104.0
103.6	105.9	106.1	102.1	102.0	99.1	101.9	100.4	103.9	104.6
112.8	115.1	108.0	113.9	108.1	106.4	103.2	106.4	101.0	105.4
112.8	114.6	108.0	113.7	107.5	106.3	103.2	106.4	100.2	105.5
114.8	113.6	108.8	111.0	105.5	106.6	106.0	105.0	104.5	101.9
12030	26055	39035	46576	69069	103661	154585	177897	195551	201850
				60443	89261	128375	146552	159521	163472
101.41	285.54	414.38	487.56	551.06	747.98	1024.07	1160.68	1209.82	12521.90
158.02									
124.5									
13.69	19.31	27.39	35.54	47.99	47.46	54.93	57.00	61.33	65.81
8.15									
107.6	101.7	105.8	102.1	101.4	99.1	102.1	104.9	107.6	107.3
130760	75048	83766	80316	55559	58520	63889	63163	64229	66847
712	119	265	293	330	154	260	206	477	786
32717	105806	120256	85088	72022	67739	53281	51159	50500	55693
15900	42790	50406	34890	32871	28374	37635	36325	35462	37902
9799	18989	21975	14764	9409	8841	5929	5534	5508	6026
6585	8032	12261	16729	16713	13593	7816	9285	8620	9239
67644	88986	98910	117286	157321	149079	151471	162655	167232	170302

# 1-14 建国以来国民经济和

指标名称	计量单位	1949	1978	1988	1990	1995	1998
8. 茶叶产量	吨	120	1010	2739	3018	2781	2861
9. 年末肥猪出栏	万头			8.78	9.32	8.91	9.46
10. 年末生猪存栏	万头	1.03	13.85	9.65	9.65	7.58	7.57
<b>四、工业</b>							
1. 全部工业企业 (单位)	个	70	635	2406	2522	3893	3948
其中: 乡及乡以上	个		296	703	742	549	119
2. 全部工业总产值 (现价)	亿元	0.06	1.12	11.9	14.3	83.12	119.26
其中: 乡及乡以上	亿元		0.93	8.86	10.11	33.25	32.29
3. 全部工业总产值 (90 年不变价)	亿元	0.07	1.13	12.84	14.67	79.36	119.3
环比指数	%			136.2	103.7	147.7	115.1
其中: 乡及乡以上	亿元		0.94	9.83	10.53	32.38	33.58
4. 乡以上独立核算工业企业数	个		283	597	582	379	119
其中: 亏损企业	个		24	123	166	74	35
5. 乡以上独立核算工业财务指标							
工业增加值	万元					63542	69616
从业人员年平均人数	人				21227	43647	24266
流动资产年平均余额	万元				49457	173773	170214
固定资产净值年平均余额	万元				22100	107839	146237
产品销售收入	万元		7115	77996	77749	265359	264898
其中: 产品销售税金及附加	万元		593	3634	7424	2060	2513
本年应交增值税	万元					8245	10394
利润总额	万元		1171	4946	858	6203	10744

注: 1.1993 年、1994 年现价 (不变价) 工业总产值已按甬统〔1996〕46 号文件调整。2.1996 年乡及乡以上现价工业总产值已按 1995 年工普资料中产品销售收入占现价工业总产值的比例调整, 工业增加值等相关指标相应调整。3.1995 年起工业总产值按新规定计算。

## 社会发展主要指标（三）

2000	2005	2008	2010	2015	2016	2020	2021	2022	2023
2599	2276	2137	1551	1242	1202	1034	987	930	920
9.09	11.13	14.04	18.36	18.08	15.33	9.36	11.43	10.86	11.54
6.59	7.00	9.93	12.74	9.84	6.59	8.09	8.71	6.84	9.57
4595	6089	7121	6930	7245	7420	9033	9272	9329	8960
133	605	961	1137	437	431	580	689	728	730
87.82	266.22	386.99	452.02	503.07	700.52	969.14	1103.72	1148.49	1186.38
51.43	217.04	322.94	398.18	370.19	544.2	763.55	921.11	935.58	982.66
149.86									
125.4	120.3	102.3	117.3	106.9	105.1	108.6	103.5	104.1	103.3
64.4									
133	605	961	1137	437	431	580	689	753	717
22	83	228	102	99	95	110	109	163	147
112278	434285								
23995	89136	125108	136020	86492	82665	86690	97271	100883	95912
240514	1018772	1593586							
139376	374075	709224	1038033						
483481	2091351	3094741	3941353	3486174	5158431	9054021	10744341	10900702	7322162
3106	9719	9999	17401	25449	1103777	1387557	1477991	1566046	48039
12403	46703	69627	94846	105597	315976	324422	370024	410519	145266
19257	45732	61059	185748	107059	237660	570401	660604	678523	510229

4.1998年起乡及乡以上工业范围调整为全部国有及年销售收入500万元及以上工业企业，2007年起为年主营业务收入500万元及以上企业，2011年起为年主营业务收入2000万元及以上企业。5.2023年的工业未包含中烟、供电数据。

# 1-14 建国以来国民经济和

指标名称	计量单位	1949	1978	1988	1990	1995	1998
<b>五、固定资产投资</b>							
全社会固定资产投资完成额	万元			18807	19818	122296	90820
其中：限额以上固定资产投资完成额	万元						
(1) 国有经济	万元		802	3875	5930	40693	24970
(2) 城镇集体	万元			3200	1167	5123	1562
(3) 其他经济类型	万元						1507
(4) 农村集体	万元			4134	5699	56172	73100
(5) 城镇私人	万元			267	286	4555	1645
(6) 农村私人	万元			7331	6736	15753	9797
(7) 房地产开发	万元						8239
<b>六、交通、邮电、电力</b>							
1. 客运量	万人	15	218	583	697	1570	1755
2. 货运量	万吨	7	83	295	157	636	775
3. 境内公路里程	公里	76	312	465	495	526	585
4. 邮电业务总量 (90 年不变价)	万元	14	166	647	835	4700	11842
5. 本地电话用户数	户	16	951	3842	5224	25230	48616
6. 移动电话用户数	户					2227	11674
7. 无线寻呼用户数	户					9583	33658
8. 全年用电量	万千瓦时		4336	15148	17637	32090	33099
其中：工业用电	万千瓦时		2968	11561	11114	19590	18703
生活用电	万千瓦时		598	2592	4124	7936	9089
<b>七、商业、外贸、物资</b>							
1. 社会消费品零售总额	万元	863	5243	34400	38045	108989	143840
其中：限额以上社会消费品零售总额	万元						
(1) 国有经济	万元				13535	28093	28809
(2) 集体经济	万元				11165	20261	18479
(3) 个私经济	万元				13345	45369	89797
(4) 其他经济	万元					15266	6755

注：1.1996 年起社会消费品零售总额不包括商品房销售，商品房销售额为 8848 万元。2000—2004 年数据已按 2004 年第一次经济普查数据进行调整，2000 年调整前数据为 177875 万元。2005 年后按 2008 年第二次经济普查数据调整。2015 年起，社会消费品零售总额不包含跨地区分摊部分。

## 社会发展主要指标（四）

2000	2005	2008	2010	2015	2016	2020	2021	2022	2023
131967	404881	626405	944092	1823195	2080202	3061005	3945818	4486232	4598471
	359919	553227	848179						
31067	53151	214540	292247						
955									
1489	43829								
62473	226275								
956									
7678	10244	33310	59497						
27349	71382	80449	217510	465138	490175	1563346	2426918	2597205	2645563
1897	2290	2500	2580	1905	556	188	72	30	67
591	788	1555	1452	1333	1892	4718	4561	4223	4679
676	878	1153	1214	1307	1326	1363	1388	1387	1393
29439									
105945	243100	230300	206900	161300	169700	101213	91539	85900	86485
67907	288718	417000	472500	747200	825700	647000	751000	789000	790000
22195									
45323	116300	180067	215496	276873	297042	400221	466828	471974	492106
28727	89360	139841	160563	196479	206419	267881	312408	295875	314606
9967	15408	24356	30930	40405	45934	60754	66039	80950	74571
200047	385601	608072	798221	1065718	1177774	1525550	1621407	1706647	1876146
		97735	204773	349589	396311	335503	299032	369503	471338
143249									

2.2011年起，固定资产投资项目统计起报点由计划总投资50万元及以上提高到500万元及以上，全社会固定资产投资完成额为固定资产投资；房地产开发中的国有经济等均未剔除。3.2001年起邮电业务总量按2000年价格计算。4.客运量数据从2016年开始口径调整为不包括公交客运量。

# 1-14 建国以来国民经济和

指标名称	计量单位	1949	1978	1988	1990	1995	1998
2. 城乡集市贸易成交额	万元			8457	10370	76275	81352
3. 外贸出口交货值	万元		1195	7550	12453	215581	232732
4. 实际利用外资	万美元				287	3190	1900
5. 货物进出口总额	万美元						
货物出口总额	万美元					6714	14103
<b>八、财政、金融、保险</b>							
1. 财政预算内收入	万元	323	2209	6708	8148	20631	26620
2. 财政预算内支出	万元	32	856	4248	5012	16770	21928
3. 金融存款余额	万元	3	3977	33816	53219	172739	342802
4. 城乡居民储蓄余额	万元		749	15659	27963	113277	252099
5. 金融贷款余额	万元		4008	34885	52101	157226	306683
6. 现金投入(+)回笼(-)	万元			15655	10241	68345	25759
7. 承保额	万元			107740	151532	802854	1369277
保费收入	万元			574	926	4198	6591
赔给付款	万元			1029	553	1642	3422
<b>九、教育、卫生</b>							
1. 普通中学数	个	1	33	41	38	40	40
职业中学数	个			4	4	4	3
小学数	个	274	439	335	322	216	177
2. 普通中学在校生数	万人	0.05	2.58	2.07	2.09	2.5	2.02
职业中学在校生数	人			1369	1219	3147	4166
小学生在校生数	万人	1.61	6.19	3.5	3.7	2.94	3.57
3. 卫生机构床位数	张	39	699	974	1103	1283	1293

注：现金投入(+)回笼(-) 1988年前统计范围为银行机构，以后统计范围为金融机构，1998年金融机构现金投入64516万元。

## 社会发展主要指标（五）

2000	2005	2008	2010	2015	2016	2020	2021	2022	2023
93920									
325925									
1534	2272	2705	2342	8253	5035	11507	13225	12016	6271
24112	158512	205673	201967	289811	278261	312893	406894	429724	388816
14752	93798	156746	160498	256729	244576	280127	355262	376043	336590
41890	150363	252543	331818	624002	626056	1000631	1199782	1071463	1324361
33128	112948	183480	263725	607125	630695	853282	943901	1073185	1088664
502087	1134759	1637680	2588072	4793871	5406919	9022495	10293137	11328862	12731684
331818	663368	961839	1401653	2664834	2976244	4181606	4752356	5784159	7024852
340977	768727	1643712	3113649	5470859	5427956	9814516	11752052	13740017	16376395
94219	124302	177038							
1618753									
8990									
5295									
29	20	22	21	21	21	21	22	23	23
3	5	4	4	4	4	2	2	2	2
123	60	42	38	25	25	26	25	25	25
2.54	2.43	2.71	2.55	1.95	1.92	1.96	2.00	2.05	2.09
2824	7191	5950	6290	5054	4269	4032	4036	4039	3930
3.37	3.58	3.32	3.23	3.29	3.19	2.98	3.03	3.09	3.19
1244	1798	1690	1750	2246	2424	2878	2885	2806	2833

# 1-14 建国以来国民经济和

指标名称	计量单位	1949	1978	1988	1990	1995	1998
4. 卫生技术人员	人	187	814	1122	1216	1323	1329
其中：医生	人	124	269	504	534	660	623
<b>十、人民生活</b>							
城镇居民人均可支配收入	元						7840
城镇居民人均生活费收入	元				1494	5867	7018
城镇居民人均生活费支出	元				1361	5049	6317
农村居民人均纯收入	元			1082	1078	3193	4088
农村居民人均生活费支出	元			945	1289	2535	3026

注：城镇居民人均可支配收入 2002 年起按新算法计算。

## 社会发展主要指标（六）

2000	2005	2008	2010	2015	2016	2020	2021	2022	2023
1290	1836	1990	2142	2897	3062	4512	4684	4846	5122
658	859	1003	1056	1299	1319	1821	1946	2022	2152
10050	16752	23684	28759	41894	45371	58983	64495	67490	70625
8952									
7960	11305	14610	16871	30000	31640	38371	45415	47896	50412
4427	7188	10851	13543	23950	25885	34945	38453	41007	43651
3119	5214	7678	8357	13964	14961	20294	23894	25649	28021

# 主要统计指标解释

**可比价格** 指计算各种总量指标所采用的扣除了价格变动因素的价格，可进行不同时期总量的对比。按可比价格计算总量指标有两种方法：一种是直接用产品产量乘某一年的不变价格计算；另一种是用价格指数进行伸缩。

**不变价格** 指以同类产品某年的平均价格作为固定价格，用于计算各年的产品价值。按不变价格计算的产品价值消除了价格变动因素，不同时期对比可以反映生产的发展速度。新中国成立后，随着工农业产品价格水平的变化，国家统计局先后五次制定了全国统一的工业产品不变价格和农业产品不变价格。从1949年到1957年使用1952年工（农）业产品不变价格，从1957年到1971年使用1957年不变价格，从1971年到1981年使用1970年不变价格，从1981年到1990年使用1980年不变价格，从1991年开始使用1990年不变价格。

**平均增长速度** 我国计算平均增长速度有两种方法：一种是习惯上经常使用的“水平法”，又称几何平均法，是以间隔期最后一年的水平同基期水平对比来计算平均每年增长（或下降）速度；另一种是“累计法”，又称代数平均法或方程法，是以间隔期内各年水平的总和同基期水平对比来计算平均每年增长（下降）速度。

在一般正常情况下，两种方法计算的平均每年增长速度比较接近；但在经济发展不平均、出现大起大落时，两种方法计算的结果差别较大。本《年鉴》内所列的平均增长速度，均用“水平法”计算。从某年到某年平均增长速度的年份，均不包括基期年在内。

**国内生产总值（GDP）** 指一个国家（或地区）所有常住单位在一定时期内生产活动的最终成果。国内生产总值有三种表现形态，即价值形态、收入形态和产品形态。从价值形态看，它是所有常住单位在一定时期内生产的全部货物和服务价值超过同期中间投入的全部非固定资产货物和服务价值的差额，即所有常住单位的增加值之和；从收入形态看，它是所有常住单位在一定时期内创造并分配给常住单位和非常住单位的初次收入分配之和；从产品形态看，它是所有常住单位在一定时期内最终使用的货物和服务价值与货物和服务净出口价值之和。在实际核算中，国内生产总值有三种计算方法，即生产法、收入法和支出法。三种方法分别从不同的方面反映国内生产总值及构成。

**三次产业** 是根据社会生产活动历史发展的顺序对产业结构的划分，产品直接取自自然界的部门称为第一产业，对初级产品进行再加工的部门称为第二产业，为生产和消

费提供各种服务的部门称为第三产业。它是世界上较为通用的产业结构分类，但各国的划分不尽一致。我国的三次产业划分是：

第一产业：为农、林、牧、渔业（不含农、林、牧、渔专业及辅助性活动）。

第二产业：采矿业（不含开采专业及辅助性活动），制造业（不含金属制品、机械和设备修理业），电力、热力、燃气及水生产和供应业，建筑业。

第三产业：除第一产业、第二产业以外的其他行业（不含国际组织）。

**出生率（又称粗出生率）** 指在一定时期内（通常为一年）平均每千人所出生的人数的比率，一般用千分率表示。计算公式为：

$$\text{出生率} = \frac{\text{年出生人数}}{\text{年平均人数}} \times 1000\%$$

式中：出生人数指活产婴儿，即胎儿脱离母体时（不管怀孕月数），有过呼吸或其他生命现象。年平均人数指年初、年底人口的平均数，也可用年中人口数代替。

**死亡率（又称粗死亡率）** 指在一定时期内（通常为一年）一定地区的死亡人数与同期平均人数（或其中人数）之比，一般用千分率表示。计算公式为：

$$\text{死亡率} = \frac{\text{年死亡人数}}{\text{年平均人数}} \times 1000\%$$

**人口自然增长率** 指在一定时期内（通常为一年）人口自然增加数（出生人数减死亡人数）与该时期内平均人数（或期中人数）之比，一般用千分率表示。计算公式为：

$$\text{人口自然增长率} = \frac{\text{本年出生人数} - \text{本年死亡人数}}{\text{年平均人数}} \times 1000\%$$

**总抚养比** 也称总负担系数。指人口总体中非劳动年龄人口数与劳动年龄人口数之比。通常用百分比表示。说明每 100 名劳动年龄人口大致要负担多少名非劳动年龄人口。用于从人口角度反映人口与经济关系的基本关系。计算公式为：

$$GDR = \frac{P_{0-14} + P_{65+}}{P_{15-64}} \times 100\%$$

其中：GDR 为总抚养比；

P0~14 为 0 ~ 14 岁少年儿童人口数;

P65+ 为 65 岁及 65 岁以上的老年人口数;

P15~64 为 15 ~ 64 岁劳动年龄人口数。

**老年人口抚养比** 也称老年人口抚养系数。指某一人口中老年人口数与劳动年龄人口数之比。通常用百分比表示。用以表明每 100 名劳动年龄人口要负担多少名老年人。老年人口抚养比是从经济角度反映人口老化社会后果的指标之一。计算公式为:

其中: ODR 为老年人口抚养比;

P65+ 为 65 岁及 65 岁以上的老年人口数;

P15~64 为 15 ~ 64 岁的劳动年龄人口数。

**少年儿童抚养比** 也称少年儿童抚养系数。指某一人口中少年儿童人口数与劳动年龄人口数之比。通常用百分比表示。以反映每 100 名劳动年龄人口要负担多少名少年儿童。计算公式为:

$$ODR = \frac{P_{65+}}{P_{15-64}} \times 100\%$$

其中: CDR 为少年儿童抚养比;

P0~14 为 0 ~ 14 岁少年儿童人口数;

P15~64 为 15 ~ 64 岁劳动年龄人口数。



## 二、农业





## 2-1 主要农作物播种面积和产量

计量单位：公顷、吨

指标名称	播种面积		总产量	
	2023 年	2022 年	2023 年	2022 年
农作物播种面积总计				
一、粮食作物合计	10517	10434	66847	64229
二、油 料	694	602	1512	1191
1. 油 菜 籽	400	314	786	477
2. 花 生	280	272	698	687
3. 芝 麻	13	16	26	27
4. 其他油料				
三、棉花（皮棉）				
四、麻 类				
五、甘 蔗	7	9	129	229
六、烟 叶				
七、药 材 类	91	82	331	265
八、蔬菜（含菜用瓜）	2677	2554	48138	46057
九、食 用 菌			16117	15249
十、果 用 瓜	489	503	11100	10612
1. 西 瓜	325	338	8152	7826
2. 甜 瓜	33	34	548	555
3. 草 莓	131	131	2394	2232
4. 其 他				
十一、花卉园艺			—	—
1. 花卉苗木	3397	3138	—	—
(1) 花 卉	189	194	—	—
(2) 观赏和绿化苗木	3208	2944	—	—
(3) 草 皮			—	—
2. 盆栽类园艺（万盆）	2	2		
十二、其他作物	130	347	—	—
1. 绿 肥	112	280	—	—
2. 席 草	18	66	—	—
3. 饲 料 草		1	—	—
4. 其 他			—	—

注：粮食数据为国家统计局浙江省调查总队核定数据。

## 2-2 分镇（街道）

单位名称	一、桑园面积		二、蚕茧产量			三、茶园面积		
	合计	其中：本 年采摘	合计	其中：			合计	其中： 本年采摘
				春茧	夏茧	秋茧		
全区合计						11098	89779	
溪口镇						1513	883	
大堰镇						3060	1705	
裘村镇						1254	1254	
松岙镇						741	741	
锦屏街道						157	77	
岳林街道						80	80	
江口街道								
西坞街道						1665	1611	
萧王庙街道						285	285	
方桥街道								
莼湖街道						765	765	
尚田街道						1578	1578	
2022 年合计						11779	9498	

# 茶桑果生产情况

计量单位：亩、吨

四、茶叶产量				五、果园面积				六、水果产量			
合计	其中：			合计	其中：			合计	其中：		
	绿茶	红茶	白茶		柑桔	桃子	杨梅		柑桔	桃子	杨梅
920	920	0.1	0.1	54470	5023	35220	7400	55693	6026	37902	5975
4	3.3	0.1	0.1	11457	135	9855	861	12474	105	11709	443
197	197			4892	96	4157	55	2864	6	2653	11
343	343			3628	696	1576	581	3904	974	1553	485
77	77			5042	3132	666	221	4976	3730	445	230
1	1			2941	39	1937	836	2620	42	1940	474
3	3			556	29	380	25	640	35	413	16
				2119	50	1595	35	2699	73	1781	39
196	196			3893	328	355	2453	3804	432	456	1653
6	6			9132	22	8722	318	10684	43	10253	395
				781	60	654		804	111	577	
52	52			5799	433	2249	1507	6633	461	3346	1915
43	43			4231	3	3074	508	3591	2	2778	414
<b>930</b>	<b>930</b>			<b>50343</b>	<b>4636</b>	<b>33201</b>	<b>7557</b>	<b>50500</b>	<b>5508</b>	<b>35462</b>	<b>5529</b>

## 2-3 畜牧业生产情况

指标名称	计量单位	2023 年	2022 年
一、生 猪	—	—	—
1. 年末存栏头数 (含未断奶小猪)	万头	9.57	6.84
能繁殖的母猪	万头	1.25	1.17
2. 年内生猪出栏头数	万头	11.54	10.86
二、牛	—	—	—
1. 年末存栏头数	头	407	492
2. 年内牛出栏头数	头	450	356
三、羊	—	—	—
1. 年末存栏只数	万只	0.47	0.54
2. 年内羊出栏只数	万只	0.52	0.5
四、活家禽	—	—	—
1. 年末存栏只数	万只	41.5	47.23
2. 年内出栏只数	万只	55.7	55.36
五、畜禽产品产量	—	—	—
1. 猪肉产量	吨	9239	8620
2. 牛肉产量	吨	53	46
3. 羊肉产量	吨	67	68
4. 禽肉产量	吨	824	744
5. 禽蛋产量	吨	1917	2025

注：数据为国家统计局浙江省调查总队核定数据。

## 2-4 林业生产情况

指标名称	计量单位	2023 年	2022 年	2023 年比上年增长 %
一、营林情况				
1. 造林面积	公顷	88	501	-82.4
2. 育苗面积	公顷		43	-100.0
3. 零星植树	万株			
4. 迹地更新面积	公顷			
5. 森林抚育面积	公顷	764	986	-22.5
6. 低产林改造面积	公顷			
7. 封山育林面积	公顷			
二、林产品产量				
1. 竹笋干 (鲜笋 10 折 1)	吨	6620	5769.3	14.7
三、竹木采伐量				
1. 木材	立方米	3049	1134	168.9
2. 毛竹	万根	747.25	695.16	7.5

## 2-5 渔业生产情况

指标名称	计量单位	2023 年	2022 年	2023 年比上年增长 %
<b>一、水产品总量</b>	吨	170302	167232	1.8
(一) 淡水产品	吨	3836	3701	3.6
1. 淡水捕捞	吨	1792	1718	4.3
2. 淡水养殖	吨	2044	1983	3.1
淡水产品中：鱼类	吨	1470	1408	4.4
甲壳类	吨	116	113	2.7
其他类	吨	118	114	3.5
(二) 海水产品	吨	166466	163531	1.8
1. 海洋捕捞	吨	132672	133471	-0.6
其中：鱼类	吨	120770	121449	-0.6
甲壳类	吨	1853	1931	-4.0
贝类	吨	620	623	-0.5
头足类	吨	5205	5236	-0.6
2. 海水养殖	吨	33794	30060	12.4
其中：鱼类	吨	5185	5128	1.1
甲壳类	吨	1594	1493	6.8
贝类	吨	25332	22060	14.8
藻类	吨	1571	1269	23.8
<b>二、淡水养殖面积</b>	公顷	187	187	
1. 池塘	公顷	72	72	
2. 湖泊	公顷			
3. 水库	公顷	110	110	
4. 河沟	公顷	5	5	
5. 其它	公顷			
<b>三、海水养殖面积</b>	公顷	1395	1328	5.0
其中：海上养殖	公顷	356	356	
滩涂养殖	公顷	303	319	-5.0
其他	公顷	736	653	12.7
<b>四、机动渔船</b>	艘	1035	1078	-4.0
其中：捕捞渔船	艘	982	1023	-4.0
养殖渔船	艘	12	12	

注：数据来源于农业农村局渔业统计年报。

## 2-6 农村能源和农业物资消耗情况

指标名称	计量单位	2023 年	2022 年	2023 年比上年增长 %
一、农用化肥施用量	吨			
1. 按实物量计算合计	吨	32644	31566	3.4
氮 肥	吨	7627	7457	2.3
磷 肥	吨	2357	2567	-8.2
钾 肥	吨	2905	2686	8.2
复合肥	吨	19755	18856	4.8
2. 按折纯法计算合计	吨	11619	11809	-1.6
氮 肥	吨	2931	2952	-0.7
磷 肥	吨	418	451	-7.3
钾 肥	吨	1002	1048	-4.4
复合肥	吨	7269	7359	-1.2
二、农用塑料薄膜使用量	吨	442	455	-2.9
其中：地膜使用量	吨	134	138	-3.0
地膜覆盖面积	公顷	12268	12482	-1.7
三、农用柴油	吨	121164	123270	-1.7
四、农药使用量	吨	290	295	-1.9

## 2-7 分镇（街道）社会经济

单位名称	行政区域 面积 (公顷)	工业企业 个数	商品交易 市场	农业技术 推广机构	农业技术 推广人员	小学学校 总数
锦屏街道	4403	500	7	1	15	6
岳林街道	2695	897	6	1	28	4
江口街道	3666	1020	2	1	3	2
西坞街道	10837.3	1213	1	1	10	2
萧王庙街道	8613	320	1	1	6	1
方桥街道	2699	354	2	1	3	1
尚田街道	15470	772	1	1	8	1
莼湖街道	15206	1329	1	1	15	2
溪口镇	36784.9	879	2	1	7	4
裘村镇	8953	211	1	1	6	1
大堰镇	12919	2	3	1	12	
松岙镇	5270	94	1	1	16	1

# 发展基本情况

计量单位：个、人、床

小学在校学生总数	小学专任教师数	文化站	电影院	医疗卫生机构数	医疗卫生机构床位 数	执业（助理） 医师数	农村居民最低生活 保障人数
8197	451	1	1	70	1285	721	550
7398	395	1	4	44	420	310	286
2615	142	1		34	35	45	388
1996	111	1		28	9	39	563
1040	89	2		23	118	43	665
1349	69	1		10		4	210
1496	86	1		33	9	39	806
2559	139	1		40	45	93	1321
3771	214	1	1	46	150	123	1517
518	35	1		23	31	49	344
		1		17	27	34	903
223	22	1		7	18	20	215

## 2-8 农林牧渔业增加值

计量单位：万元

指标名称	合计	农业	林业	牧业	渔业	农林牧 渔服务业	2022 年合 计
一、总产值	658054	247465	57508	36093	293077	23911	613323
二、中间消耗	254052	62757	23895	17433	141615	8352	236036
(一) 物质消耗	216106	41177	19183	16362	137998	1386	200336
1. 用种量	1384	1046	60	278			1347
2. 饲料	16931	5		12867	4059		17497
3. 肥料	14006	8627	5379				13116
4. 燃料	128198	3817		441	123940		116200
5. 农药	2022	909	351	762			1184
6. 电	2968	1336	22	291	1319		2793
7. 农用塑料薄膜	939	939					888
8. 小农具	1224	1138	86				1151
9. 其他	47048	23360	13285	1723	8680		27320
(二) 生产服务支出	37946	21580	4712	1071	3617	6966	19628
三、增加值	404002	184708	33613	18660	151462	15559	377287

# 主要统计指标解释

**农林牧渔业总产值** 指以货币表现的农、林、牧、渔业全部产品的总量，它反映一定时期内农业生产总规模和总成果。农林牧渔业总产值的计算方法通常是按农林牧渔产品及其副产品的产量分别乘以各自单位产品价格求得，少数生产周期长，当年没有产品或产品产量不易统计，则采用间接方法匡算其产值，然后将四业产品产值相加即为农林牧渔业总产值。1957年以前的农业总产值包括了厩肥和农名自给性手工业（如农民自制衣服、鞋、袜，自己从事粮食加工等）。1958年以后的农业总产值，林业中增加了村以及村以下的竹木采伐产值；牧业取消了厩肥产值；副业中取消了农民自给性手工业产值，增加了村以及村以下的工业产值；渔业中增加了海洋捕捞产品产值。1980年及以后的农业总产值，在副业中增加了农民家庭兼营工业商品部分的产值。从1984年起村以及村以下半工业产值划归工业。从1993年起，取消副业，将野生动物的捕猎划入牧业，野生植物采集和农民家庭兼营商品性供规划归农业。2010年起野生植物采集从农业划入林业，坚果从林业划入农业。

**粮食产量** 指全社会的产量。包括国有经济经营的、集体统一经营的和农民家庭经营的粮食产量，还包括工矿企业办的农场和其他生产单位的产量。粮食除包括稻、小麦、玉米、高粱、谷子及其他杂粮外，还包括薯类和豆类。其产量计算方法，豆类按去豆荚后的干豆计算；薯类（包括甘薯和马铃薯，不包括芋头和木薯）1963年以前按每4公斤鲜薯折1公斤粮食计算，从1964年开始及以后改为按5公斤鲜薯折1公斤粮食计算。城市郊区作为蔬菜的薯类（如：马铃薯等）按鲜品计算，并且不做为粮食统计。其他粮食一律按脱粒后的原粮计算。2008年起马铃薯从蔬菜中划出5折1后作为粮食统计。

**油料产量** 指全部油料作物的生产量。包括花生、油菜籽、芝麻、向日葵籽、胡麻籽（亚麻籽）和其他油料。不包括大豆、木本油料和野生油料。花生以带壳干花生计算。

**水产品产量** 指人工养殖的水产品和天然生产的水产品的捕捞量。包括海水的鱼类、虾蟹类、贝类和藻类以及内陆水域的鱼类、虾蟹类和贝类，不包括淡水生植物。

**猪、牛、羊肉产量** 指当年出栏并已屠宰、除去头蹄下水后带骨肉（即胴体重）的重量。

**农作物播种面积** 指实际播种或移植有农作物的面积。

**农用化肥施用量** 指本年内实际用于农业生产的化肥数量，包括氮肥、磷肥、钾肥和复合肥。化肥施用量要求按折纯量计算数量。折纯量是指把氮肥、磷肥、钾肥分别按含氮、含五氧化二磷、含氧化钾的百分之一百成份进行折算后的数量。复合肥按其所含主要成分折算。

**农业机械总动力** 指主要用于农、林、牧、渔业的各种动力机械的动力总和。

**农林牧渔业劳动力** 指全社会直接参加农林牧渔业生产活动的劳动力。

A decorative frame with a double-line border, featuring stylized grey clouds on the left and right sides. The frame is centered on the page.

# 三、工业、能源





### 3-1 工业企业基本情况

计量单位：个、万元、人

指标名称	2022 年			2023 年		
	合计	规模以上	规模以下	合计	规模以上	规模以下
企业单位数	9329	728	8601	9761	730	9031
其中：个体		—	2808		—	2948
工业总产值	11484862	9355773	2129089	12062108	9826565	2235543
其中：个体		—	305232		—	320494
营业收入	12854109	10746100	2108009	13432307	11229477	2202830
其中：个体		—	302210		—	315809
从业人员平均人数	190172	98198	91974	199681	103108	96573
其中：个体		—	13084		—	13738

注：本表根据年快报统计汇总，本表中规模以上数据为年快报数，使用时请注意。

### 3-2 规模以上工业企业主要经济指标分镇（街道）情况

计量单位：万元

地区	企业单位 数（个）	工业总产 值	营业收入	利润总额	利税总额	资产总计	所有者权 益
合 计	717	7229774	7322162	510229	703533	8616997	3600740
锦屏街道	26	242215	235998	21798	29271	254717	105624
岳林街道	71	730543	767654	35532	48668	749207	284835
江口街道	123	1706807	1780845	199253	265338	2366511	1257155
西坞街道	91	910443	872529	65195	89437	1010234	414483
萧王庙街道	36	309604	319264	13977	22370	357408	131138
方桥街道	28	244563	243654	6519	13312	298067	110090
尚田街道	60	471925	464428	28145	36677	491567	147905
莼湖街道	56	444517	444686	21888	32531	535725	205558
溪口镇	76	590626	595745	38486	52660	623513	325827
裘村镇	27	119758	118259	2068	5758	82275	25355
大堰镇	1	2725	3122	298	535	3002	2412
松岙镇	13	159858	137156	-2416	305	188143	46633
开发区	107	1277792	1306538	71130	97249	1553033	514318
2022 年合计	753	9511213	10900702	678523	2655088	9765987	4758677

注：本表未包含中烟、供电数据。

### 3-3 规模以上工业企业主要经济指标（一）

计量单位：个、千元、人

指标名称	企业 单位数	亏损企业	工业	平均用工 人数
			总产值	
总 计	717	147	72297740	95912
一、按登记注册类型分组				
内资企业	667	140	57739076	79091
有限责任公司	627	135	49945834	71832
股份有限公司	20	2	6890081	5521
个人独资企业	18	3	839560	1558
合伙企业	2		63601	180
港澳台投资企业	23	3	11072624	10992
港澳台投资有限责任公司	23	3	11072624	10992
外商投资企业	27	4	3486040	5829
外商投资有限责任公司	26	4	3486040	5829
外商投资合伙企业	1			
二、按企业规模（主营业务收入）分组：				
2000 万以下	38	15	640445	1748
2000-3000 万	162	40	4119744	9612
3000-5000 万	196	39	7613238	16169
5000-1 亿	161	38	10780883	17704
1 亿 -5 亿	144	12	26277482	31665
5 亿 -10 亿	10	3	6664787	4250
10 亿及以上	6		16201161	14764
2022 年总计	753	163	95112129	100883

注：本表未包含中烟、供电数据。

### 3-3 规模以上工业企业主要经济指标（一）续 1

计量单位：个、千元、人

指标名称	企业 单位数	亏损企业	工业 总产值	平均用工 人数
三、按隶属关系分组				
中央	2	0	272632	178
地方	8	1	1074115	601
在总计中：亏损企业	147	147	9725348	14525
在总计中：国有及国有控股企业	10	1	1346747	779
在总计中：国有控股企业	10	1	1346747	779
在总计中：私人控股企业	672	141	57789617	80610
在总计中：港澳台控股企业	16	2	10172370	9989
在总计中：外商控股企业	19	3	2989006	4534
在总计中：轻工业	256	52	22363732	34952
在总计中：重工业	461	95	49934008	60960
在总计中：大型企业	6	0	16201161	14764
在总计中：中型企业	47	6	13237790	21967
在总计中：小型企业	621	130	41023766	58266
在总计中：微型企业	43	11	1835023	915
在总计中：大中型企业	53	6	29438951	36731
在总计中：中小微企业	711	147	56096579	81148
在总计中：小微企业	664	141	42858789	59181
采矿业	1	0	156032	21
非金属矿采选业	1	0	156032	21
制造业	709	147	71539211	95416
农副食品加工业	1	0	52293	53
食品制造业	7	1	778639	1094
酒、饮料和精制茶制造业	3	0	496716	313
烟草制品业				
纺织业	12	3	841420	910
纺织服装、服饰业	49	13	5477232	10384

### 3-3 规模以上工业企业主要经济指标（一）续 2

计量单位：个、千元、人

指标名称	企业 单位数	工业		平均用工 人数
		亏损企业	总产值	
皮革、毛皮、羽毛及其制品和制鞋业	3		174368	437
木材加工和木、竹、藤、棕、草制品业	2		229968	430
家具制造业	9	3	448413	929
造纸和纸制品业	14	6	1305768	1021
印刷和记录媒介复制业	16	4	786287	1478
文教、工美、体育和娱乐用品制造业	16	2	793077	2031
石油、煤炭及其他燃料加工业	1	1	243875	54
化学原料和化学制品制造业	17	1	1303581	1023
医药制造业	5		775460	768
橡胶和塑料制品业	49	10	3261280	5322
非金属矿物制品业	30	14	2584832	2036
黑色金属冶炼和压延加工业	3	2	175598	77
有色金属冶炼和压延加工业	11	4	1277112	291
金属制品业	99	19	6389437	10708
通用设备制造业	128	11	16283449	22762
专用设备制造业	35	5	1977870	2808
汽车制造业	47	8	4667040	6893
铁路、船舶、航空航天和其他运输设备制造业	6		192570	364
电气机械和器材制造业	76	18	11910788	13392
计算机、通信和其他电子设备制造业	56	19	8465525	8340
仪器仪表制造业	10	2	447707	992
其他制造业	4	1	198906	506
电力、热力、燃气及水生产和供应业	7		602497	475
电力、热力生产和供应业	4		249766	138
燃气生产和供应业	1		209163	78
水的生产和供应业	2		143568	259

### 3-3 规模以上工业企业

指标名称	资产总计		
		流动资产合计	应收账款
总 计	86169969	53361750	20459739
一、按登记注册类型分组			
内资企业	69387218	44335631	17147304
有限责任公司	57674683	38213147	15558107
股份有限公司	10885238	5501570	1298372
个人独资企业	761849	567104	270257
合伙企业	65448	53810	20568
港澳台投资企业	12734273	6509891	2428816
港澳台投资有限责任公司	12734273	6509891	2428816
外商投资企业	4048478	2516228	883619
外商投资有限责任公司	4048478	2516228	883619
外商投资合伙企业			
二、按企业规模（主营业务收入）分组：			
2000 万以下	940272	664042	221126
2000-3000 万	5510604	3659346	1326184
3000-5000 万	7848251	5036730	1951061
5000-1 亿	12646510	8065213	2790357
1 亿 -5 亿	31589521	20069595	7059672
5 亿 -10 亿	8576292	4849709	1458385
10 亿及以上	19058519	11017115	5652954
2022 年总计	97659873	60735091	17299488

# 主要经济指标（二）

计量单位：千元

资产总计			
存货	产成品	长期股权投资	固定资产原价
12196619	5024568	5318123	33910273
9404723	4174837	4821322	24880408
7828461	3259504	1547279	21858005
1480224	870009	3274043	2675949
66376	36119		320527
29662	9205		25927
1953948	574672	299261	6879933
1953948	574672	299261	6879933
837948	275059	197540	2149932
837948	275059	197540	2149932
161376	53744	14885	387667
814687	291268	184040	2586162
1181267	473122	137807	3550913
1921504	763001	473156	5845321
4427012	1709780	1577206	10517490
865288	313697	1911210	2715432
2825485	1419956	1019819	8307288
<b>23118523</b>	<b>5157843</b>	<b>6809956</b>	<b>40994795</b>

### 3-3 规模以上工业企业

指标名称	资产总计	流动资产合计	
		流动资产合计	应收账款
三. 按隶属关系分组			
中央	311412	188430	73204
地方	2734562	1552362	459169
在总计中: 亏损企业	11830514	7782292	2671182
在总计中: 国有及国有控股企业	3045974	1740792	532373
在总计中: 国有控股企业	3045974	1740792	532373
在总计中: 私人控股企业	68203658	43761268	16830610
在总计中: 港澳台控股企业	11602585	5789438	2307849
在总计中: 外商控股企业	3317752	2070252	788907
在总计中: 轻工业	25424054	15751965	4426887
在总计中: 重工业	60745915	37609785	16032852
在总计中: 大型企业	19058519	11017115	5652954
在总计中: 中型企业	16503024	10245450	3463553
在总计中: 小型企业	48683700	30639648	10796690
在总计中: 微型企业	1924726	1459537	546542
在总计中: 大中型企业	35561543	21262565	9116507
在总计中: 中小微企业	67111450	42344635	14806785
在总计中: 小微企业	50608426	32099185	11343232
采矿业	450159	50990	
非金属矿采选业	450159	50990	
制造业	82980959	52014424	20132022
农副食品加工业	42121	35572	2348
食品制造业	1128729	747042	85733
酒、饮料和精制茶制造业	675954	160646	51001
烟草制品业			
纺织业	706960	538606	196706
纺织服装、服饰业	7610852	4942663	958288

# 主要经济指标（二）续 1

计量单位：千元

资产总计			
存货	产成品	长期股权投资	固定资产原价
331743	21373	10210	1307481
2222285	705881	305962	4596109
428223	101392	10210	1478537
428223	101392	10210	1478537
9464715	4245225	4888471	24295836
1601530	421492	297502	6350276
702151	256459	121940	1785624
4131488	1989734	2196744	10192264
8065131	3034834	3121379	23718009
2825485	1419956	1019819	8307288
2384957	919207	1312653	6627694
6755039	2549743	2930228	18529275
231138	135662	55423	446016
5210442	2339163	2332472	14934982
9371134	3604612	4298304	25602985
6986177	2685405	2985651	18975291
			848
			848
11913635	5017515	5302913	32620128
12360		2400	8577
449220	264963	15900	493105
78062	23567		829000
137659	49749	1200	231778
1103776	708656	1622183	1513996

### 3-3 规模以上工业企业

指标名称	资产总计	流动资产合计	
		流动资产合计	应收账款
皮革、毛皮、羽毛及其制品和制鞋业	190156	66507	14295
木材加工和木、竹、藤、棕、草制品业	342974	190130	15940
家具制造业	363373	193069	44638
造纸和纸制品业	954376	626046	296792
印刷和记录媒介复制业	1118690	620120	224954
文教、工美、体育和娱乐用品制造业	877832	409249	96899
石油、煤炭及其他燃料加工业	171040	116755	6402
化学原料和化学制品制造业	1727812	1277563	330558
医药制造业	928120	749755	106146
橡胶和塑料制品业	4009288	2412867	897021
非金属矿物制品业	3464123	2499068	1395885
黑色金属冶炼和压延加工业	157829	111776	57375
有色金属冶炼和压延加工业	420563	345293	137001
金属制品业	5553816	3967276	1622396
通用设备制造业	22523731	11843148	3958192
专用设备制造业	2565437	1787796	496349
汽车制造业	6012409	3504470	1285217
铁路、船舶、航空航天和其他运输设备制造业	258968	151776	79387
电气机械和器材制造业	12630034	8827521	5349127
计算机、通信和其他电子设备制造业	7722121	5264451	2218413
仪器仪表制造业	660077	500976	154390
其他制造业	163574	124283	50569
电力、热力、燃气及水生产和供应业	2738851	1296336	327717
电力、热力生产和供应业	1278470	378947	285058
燃气生产和供应业	357867	82593	15011
水的生产和供应业	1102514	834796	27648

# 主要经济指标（二）续 2

计量单位：千元

资产总计			
存货	产成品	长期股权投资	固定资产原价
47107	35604	22977	88415
9201	1604	73000	136890
79083	26085	8429	173864
154826	37409	11510	369909
125300	30530	127645	526772
121846	53792	6514	539709
91146	79743	30735	44152
109184	51388	31110	540537
349467	137644	15610	270724
511468	227836	109216	1822089
386807	130807	22905	943239
15584	92		39167
63308	27371		101559
693127	281516	50431	2493979
3045285	1203321	1506824	11678858
547218	315092	199430	654328
825212	436034	643054	2595490
31262	14395	34352	97680
1332437	537309	395094	3980038
1456731	274270	359894	2090612
99886	46472	12500	284080
37073	22266		71581
282984	7053	15210	1289297
4724		5000	539620
8593	7053		236424
269667		10210	513253

### 3-3 规模以上工业企业

指标名称		
	累计折旧	本年折旧
总 计	14521728	2201104
一、按登记注册类型分组		
内资企业	11190654	1670327
有限责任公司	9832305	1456338
股份有限公司	1176287	193060
个人独资企业	168376	20500
合伙企业	13686	429
港澳台投资企业	2087598	419722
港澳台投资有限责任公司	2087598	419722
外商投资企业	1243476	111055
外商投资有限责任公司	1243476	111055
外商投资合伙企业		
二、按企业规模（主营业务收入）分组：		
2000 万以下	165906	24854
2000-3000 万	1221795	163342
3000-5000 万	1691500	240719
5000-1 亿	2723578	360727
1 亿 -5 亿	4698994	681331
5 亿 -10 亿	1286233	203311
10 亿及以上	2733722	526820
2022 年总计	18911054	2667215

# 主要经济指标（三）

计量单位：千元

负债合计	流动负债合计	应付账款
50162509	45749311	16153971
43430771	39270743	13020231
37284797	33768939	11723220
5453493	4812036	1161398
640541	637828	131049
51940	51940	4564
4633403	4500090	2576279
4633403	4500090	2576279
2098335	1978478	557461
2098335	1978478	557461
689379	682373	136788
3562897	3274386	827869
4994678	4759701	1208545
7314174	6938352	2234042
18143864	15477801	5769406
5394552	4877282	1330539
10062965	9739416	4646782
<b>50073077</b>	<b>46440892</b>	<b>13164213</b>

### 3-3 规模以上工业企业

指标名称		
	累计折旧	本年折旧
三、按隶属关系分组		
中央	67653	11383
地方	781452	33574
在总计中：亏损企业	1969723	318544
在总计中：国有及国有控股企业	849105	44957
在总计中：国有控股企业	849105	44957
在总计中：私人控股企业	10786348	1666940
在总计中：港澳台控股企业	1874179	394998
在总计中：外商控股企业	1012096	94209
在总计中：轻工业	4901475	598804
在总计中：重工业	9620253	1602300
在总计中：大型企业	2733722	526820
在总计中：中型企业	3004411	492746
在总计中：小型企业	8623513	1149771
在总计中：微型企业	160082	31767
在总计中：大中型企业	5738133	1019566
在总计中：中小微企业	11788006	1674284
在总计中：小微企业	8783595	1181538
采矿业	327	182
非金属矿采选业	327	182
制造业	13805935	2163083
农副食品加工业	4428	759
食品制造业	236768	24764
酒、饮料和精制茶制造业	457546	33907
烟草制品业		
纺织业	130356	14266
纺织服装、服饰业	964459	68291

# 主要经济指标（三）续 1

计量单位：千元

负债合计	流动负债合计	应付账款
201471	170157	118611
1666835	657027	330166
9208636	8351533	2564778
1868306	827184	448777
1868306	827184	448777
42381477	39262571	12821879
3997269	3863956	2367898
1915457	1795600	515417
16075317	15151340	4289690
34087192	30597971	11864281
10062965	9739416	4646782
9013177	8153014	3151970
29845716	26795372	7833663
1240651	1061509	521556
19076142	17892430	7798752
40099544	36009895	11507189
31086367	27856881	8355219
280341	22341	390
280341	22341	390
48228699	45229430	15971800
22897	22897	3341
831214	749865	119454
318514	302767	41074
545823	545822	187745
5287996	5179009	1116124

### 3-3 规模以上工业企业

指标名称		
	累计折旧	本年折旧
皮革、毛皮、羽毛及其制品和制鞋业	23217	4364
木材加工和木、竹、藤、棕、草制品业	78422	9798
家具制造业	77032	12803
造纸和纸制品业	111793	24535
印刷和记录媒介复制业	259609	35034
文教、工美、体育和娱乐用品制造业	151030	27249
石油、煤炭及其他燃料加工业	32106	4180
化学原料和化学制品制造业	241095	30879
医药制造业	148416	16100
橡胶和塑料制品业	864753	99380
非金属矿物制品业	390881	69227
黑色金属冶炼和压延加工业	12936	2665
有色金属冶炼和压延加工业	44786	6493
金属制品业	1196368	183092
通用设备制造业	4253819	758287
专用设备制造业	270325	49849
汽车制造业	1171025	176351
铁路、船舶、航空航天和其他运输设备制造业	41162	11789
电气机械和器材制造业	1611810	317738
计算机、通信和其他电子设备制造业	834052	159037
仪器仪表制造业	162287	17941
其他制造业	35454	4305
电力、热力、燃气及水生产和供应业	715466	37839
电力、热力生产和供应业	410974	16073
燃气生产和供应业	43060	8627
水的生产和供应业	261432	13139

## 主要经济指标（三）续 2

计量单位：千元

负债合计	流动负债合计	应付账款
111921	111921	47750
141953	141953	34997
295255	279890	92680
817282	787890	164007
771860	743147	116149
607102	529857	212132
115880	92755	23116
926587	765013	180117
422451	422451	124051
2450074	2238913	661451
2528306	2318760	1102356
146211	146211	18498
332833	329738	39453
3596593	3455028	888226
8929464	8299756	3034557
1598639	1457323	466527
3577478	3316474	1158630
120066	117165	19878
8342177	7901216	3642335
4939170	4555174	2383960
336418	305284	64255
114535	113151	28937
1653469	497540	181781
753228	188946	73643
194388	194388	67025
705853	114206	41113

### 3-3 规模以上工业企业

指标名称	所有者权益 合计	实收资本		
		国家资本	集体资本	
总 计	36007404	12146767	275682	16380
一、按登记注册类型分组				
内资企业	25956395	9469223	250840	16380
有限责任公司	20389834	7161379	250640	16380
股份有限公司	5431747	2271916		
个人独资企业	121307	33178	200	
合伙企业	13507	2750		
港澳台投资企业	8100868	1918087	24500	
港澳台投资有限责任公司	8100868	1918087	24500	
外商投资企业	1950141	759457	342	
外商投资有限责任公司	1950141	759457	342	
外商投资合伙企业				
二、按企业规模（主营业务收入）分组：				
2000 万以下	250887	113696		
2000—3000 万	1947694	664673		3230
3000—5000 万	2853544	1111842	9100	1000
5000—1 亿	5332336	2309955	342	
1 亿—5 亿	13445649	4506591	266240	12150
5 亿—10 亿	3181740	1446141		
10 亿及以上	8995554	1993869		
2022 年总计	47586766	16878913	268312	65299

# 主要经济指标（四）

计量单位：千元

				营业收入	营业成本
法人资本	个人资本	港澳台资本	外商资本		
5061859	4786098	1421495	585253	73221624	59457878
4579171	4515305	107527		57304152	46778417
3658079	3128753	107527		50201912	41158578
917742	1354174			6201983	4829007
850	32128			837691	738364
2500	250			62566	52468
344528	235091	1313968		11702121	9191818
344528	235091	1313968		11702121	9191818
138160	35702		585253	4215351	3487643
138160	35702		585253	4215351	3487643
76466	37181		49	623110	524116
215322	429360	7341	9420	4012058	3203881
408975	667389	13708	11670	7542875	6083016
990485	1071988	217270	29870	11042753	9065449
2196965	1353007	398802	279427	26561492	21079569
211151	980173		254817	7311698	6407826
962495	247000	784374		16127638	13094021
<b>9772362</b>	<b>4111037</b>	<b>1650291</b>	<b>1011611</b>	<b>109007021</b>	<b>76911726</b>

### 3-3 规模以上工业企业

指标名称	所有者权益 合计	实收资本		
		国家资本	集体资本	
三. 按隶属关系分组				
中央	109941	83000	25500	
地方	1067728	497290	249640	12150
在总计中：亏损企业	2621856	2000108	30200	
在总计中：国有及国有控股企业	1177669	580290	275140	12150
在总计中：国有控股企业	1177669	580290	275140	12150
在总计中：私人控股企业	25822128	9063159	200	4230
在总计中：港澳台控股企业	7605314	1833679		
在总计中：外商控股企业	1402293	669639	342	
在总计中：轻工业	9348718	4173136		
在总计中：重工业	26658686	7973631	275682	16380
在总计中：大型企业	8995554	1993869		
在总计中：中型企业	7489845	2253969		
在总计中：小型企业	18837937	7493092	275682	15380
在总计中：微型企业	684068	405837		1000
在总计中：大中型企业	16485399	4247838		
在总计中：中小微企业	27011850	10152898	275682	16380
在总计中：小微企业	19522005	7898929	275682	16380
采矿业	169818	162000	149850	12150
非金属矿采选业	169818	162000	149850	12150
制造业	34752203	11552157	81042	4230
农副食品加工业	19224	12000		
食品制造业	297514	121958		
酒、饮料和精制茶制造业	357439	299509		
烟草制品业				
纺织业	161136	93176		
纺织服装、服饰业	2322859	1646792		

# 主要经济指标（四）续 1

计量单位：千元

				营业收入	营业成本
法人资本	个人资本	港澳台资本	外商资本		
41330	16170			178796	137271
210000		25500		1458957	1132121
952885	752815	109277	154931	9696934	8722357
251330	16170	25500		1637753	1269392
251330	16170	25500		1637753	1269392
4370816	4552742	111334	23837	57077046	46625163
335360	213658	1284661		10790512	8462303
104353	3528		561416	3716313	3101020
1401397	2266586	109022	396131	22842866	18886101
3660462	2519512	1312473	189122	50378758	40571777
962495	247000	784374		16127638	13094021
1141718	657597	231857	222797	13493586	10830301
2852765	3658076	337602	353587	41670910	33778869
104881	223425	67662	8869	1929490	1754687
2104213	904597	1016231	222797	29621224	23924322
4099364	4539098	637121	585253	57093986	46363857
2957646	3881501	405264	362456	43600400	35533556
				157387	116953
				157387	116953
4715709	4769928	1395995	585253	72083234	58692133
8000	4000			61160	54444
107758	14200			734973	661904
14362			285147	944637	753606
16223	75506	1447		870767	752444
427751	1168439	26293	24309	5392390	4632744

### 3-3 规模以上工业企业

指标名称	所有者权益 合计	实收资本	实收资本	
			国家资本	集体资本
皮革、毛皮、羽毛及其制品和制鞋业	78235	64802		
木材加工和木、竹、藤、棕、草制品业	201021	40000		
家具制造业	68118	39922		
造纸和纸制品业	137091	97800		
印刷和记录媒介复制业	346827	205350		
文教、工美、体育和娱乐用品制造业	270729	59823		
石油、煤炭及其他燃料加工业	55160	3950		
化学原料和化学制品制造业	801224	176633		1000
医药制造业	505668	47677		
橡胶和塑料制品业	1559210	679440		
非金属矿物制品业	935813	505571	55000	
黑色金属冶炼和压延加工业	11618	6500		
有色金属冶炼和压延加工业	87729	57260		
金属制品业	1957217	544925		
通用设备制造业	13594263	3209827	342	
专用设备制造业	966790	293457		
汽车制造业	2434929	619703	25700	
铁路、船舶、航空航天和其他运输设备制造业	138902	49180		
电气机械和器材制造业	4287843	1469585		
计算机、通信和其他电子设备制造业	2782947	1119248		
仪器仪表制造业	323658	73569		3230
其他制造业	49039	14500		
电力、热力、燃气及水生产和供应业	1085383	432610	44790	
电力、热力生产和供应业	525242	362320		
燃气生产和供应业	163480	50000	24500	
水的生产和供应业	396661	20290	20290	

# 主要经济指标（四）续 2

计量单位：千元

				营业收入	营业成本
法人资本	个人资本	港澳台资本	外商资本		
5000	50000		9802	177412	134433
34800	5200			254588	178604
14850	25072			455863	383181
35900	61900			1290962	1142961
9200	196150			773129	637293
1850	57973			789221	632443
3950				107552	94914
75749	98797	1087		1313345	1017331
12905	34772			634350	371845
340524	261154	67662	10100	3378992	2807990
209810	239933	828		2522429	2132865
1500	5000			171284	160295
50360	6900			1282453	1244622
229498	296857	17921	649	6440064	5289572
1607465	676486	922680	2854	15895761	11665979
107737	174900	2000	8820	1890374	1484580
192301	378189	3513	20000	4774047	3762603
30000	19180			191373	140242
481137	558774	349564	80110	12230646	10393497
659519	313267	3000	143462	8839117	7706313
37560	32779			455682	314616
	14500			210663	140812
346150	16170	25500		981003	648792
346150	16170			340654	231088
		25500		360636	274786
				279713	142918

### 3-3 规模以上工业企业

指标名称	税金及附加	销售费用	管理费用
总 计	480387	1835185	4112977
一、按登记注册类型分组			
内资企业	317075	1531436	3542275
有限责任公司	275900	1347838	3181959
股份有限公司	34618	172708	300187
个人独资企业	6292	9390	55530
合伙企业	265	1500	4599
港澳台投资企业	77652	189744	326889
港澳台投资有限责任公司	77652	189744	326889
外商投资企业	85660	114005	243813
外商投资有限责任公司	85660	114005	243813
外商投资合伙企业			
二、按企业规模（营业收入）分组：			
2000 万以下	2976	10572	68256
2000—3000 万	19161	102632	416684
3000—5000 万	38109	195612	657682
5000—1 亿	65498	264629	799499
1 亿—5 亿	165283	815280	1609201
5 亿—10 亿	88817	141317	230758
10 亿及以上	100543	305143	330897
2022 年总计	15660463	2023039	5127502

# 主要经济指标（五）

计量单位：千元

研发费用	财务费用		利息收入	营业利润	投资收益
		利息费用			
2516683	620231	603531	98137	4656426	282734
1987631	582552	554648	73245	2842206	131229
1773777	480391	494797	64199	2197919	99975
209410	90529	48750	8926	628498	31230
4444	10228	9728	98	13458	24
	1404	1373	22	2331	
421526	-5623	22640	18208	1690310	163202
421526	-5623	22640	18208	1690310	163202
107526	43302	26243	6684	123910	-11697
107526	43302	26243	6684	123910	-11697
12101	13414	14915	372	-8227	107
172436	57585	51767	3214	40156	-285
276170	88969	83926	9312	208585	5099
450414	108014	101574	11393	317164	9008
992838	245785	258047	47844	1886568	161127
161353	99835	55613	6375	214678	1874
451371	6629	37689	19672	1997502	105804
<b>2307760</b>	<b>463030</b>	<b>699679</b>	<b>-18768</b>	<b>6469798</b>	<b>25958</b>

### 3-3 规模以上工业企业

指标名称	税金及附加	销售费用	管理费用
三.按隶属关系分组			
中央	819	2794	2567
地方	12607	54974	80894
在总计中:亏损企业	48644	259458	671374
在总计中:国有及国有控股企业	13426	57768	83461
在总计中:国有控股企业	13426	57768	83461
在总计中:私人控股企业	311364	1512390	3562614
在总计中:港澳台控股企业	74026	163045	279881
在总计中:外商控股企业	81571	101982	187021
在总计中:轻工业	184158	770779	1461822
在总计中:重工业	296229	1064406	2651155
在总计中:大型企业	100543	305143	330897
在总计中:中型企业	97804	361333	857059
在总计中:小型企业	277264	1142824	2845748
在总计中:微型企业	4776	25885	79273
在总计中:大中型企业	198347	666476	1187956
在总计中:中小微企业	379844	1530042	3782080
在总计中:小微企业	282040	1168709	2925021
采矿业	5076		13363
非金属矿采选业	5076		13363
制造业	468410	1792815	4033381
农副食品加工业	108	2510	2855
食品制造业	4974	18986	29247
酒、饮料和精制茶制造业	61335	23130	38935
烟草制品业			
纺织业	3959	11922	45751
纺织服装、服饰业	26739	194678	346006

# 主要经济指标（五）续 1

计量单位：千元

研发费用	财务费用		营业利润	投资收益	
	利息费用	利息收入			
13493	2639	2861	202	19882	
	6261	18944	11584	175240	-1736
312158	185486	164059	6098	-489017	3280
13493	8900	21805	11786	195122	-1736
13493	8900	21805	11786	195122	-1736
2007404	582295	542992	64212	2762330	135992
408267	-12542	15532	17911	1592873	160200
87519	41578	23202	4228	106101	-11722
648331	280033	206878	22097	659377	2842
1868352	340198	396653	76040	3997049	279892
451371	6629	37689	19627	1997502	105804
545794	98708	116301	30224	748292	2575
1500333	500342	438159	47130	1879064	174350
19185	14552	11382	1156	31568	5
997165	105337	153990	49851	2745794	108379
2065312	613602	565842	78510	2658924	176930
1519518	514894	449541	48286	1910632	174355
	12793	12793		9202	
	12793	12793		9202	
2516645	595256	565915	86623	4434653	284470
	417	394	25	827	
6599	18250	18467	1343	-693	
6316	10630	1706	40	51525	
21393	6225	5641	123	29560	478
62904	97937	52191	5155	25645	-5501

### 3-3 规模以上工业企业

指标名称	税金及附加	销售费用	管理费用
皮革、毛皮、羽毛及其制品和制鞋业	1459	13273	14853
木材加工和木、竹、藤、棕、草制品业	1765	2281	13185
家具制造业	1414	9585	37187
造纸和纸制品业	3895	59739	57986
印刷和记录媒介复制业	3447	27552	68723
文教、工美、体育和娱乐用品制造业	3758	24265	71949
石油、煤炭及其他燃料加工业	648	5951	12695
化学原料和化学制品制造业	7409	42694	85487
医药制造业	5136	57412	79864
橡胶和塑料制品业	25059	85531	227105
非金属矿物制品业	14273	114631	136349
黑色金属冶炼和压延加工业	417	1910	4459
有色金属冶炼和压延加工业	1346	5609	17759
金属制品业	35142	115937	469415
通用设备制造业	127136	395202	888232
专用设备制造业	9403	52776	132711
汽车制造业	28866	109779	322673
铁路、船舶、航空航天和其他运输设备制造业	945	3876	22342
电气机械和器材制造业	62295	241202	491772
计算机、通信和其他电子设备制造业	32501	137400	345917
仪器仪表制造业	3341	12859	46356
其他制造业	1640	22125	23568
电力、热力、燃气及水生产和供应业	6901	42370	66233
电力、热力生产和供应业	3603		24375
燃气生产和供应业	744	21600	6288
水的生产和供应业	2554	20770	35570

## 主要经济指标（五）续 2

计量单位：千元

研发费用	财务费用			营业利润	投资收益
		利息费用	利息收入		
8126	3587	3580	9	1816	135
11816	-1367	80	1898	48304	
14582	4279	2142	-61	5653	18
23111	15263	13521	789	-12200	-24
26777	18505	8389	1174	1894	121
31819	4031	5542	844	20962	
8929	4571	1803		-19956	200
32430	39603	32502	2647	88006	122
37148	7129	6537	376	86479	2368
121275	30118	34001	5661	85683	-1015
66693	37361	38812	966	18060	97
	3463	3449	1	740	
6752	7040	6710	283	298	934
222918	63509	66899	4789	249129	4736
704912	70727	98132	24307	2111311	33949
99730	25808	20968	3745	86520	2310
214418	33660	47242	6807	380633	71790
8123	2395	2082	-10	13443	
351430	44161	41615	6379	713070	12489
390690	40614	44775	17853	392872	162126
30154	4323	5808	1152	43170	-863
7600	3017	2927	328	11902	
38	12182	24823	11514	212571	-1736
38	19235	24707	5486	63157	
	-406	110	-515	67476	
	-6647	6	6543	81938	-1736

### 3-3 规模以上工业企业

指标名称	其他收益	利润总额	所得税费用	亏损企业亏损总额
总 计	207874	5102289	621015	500176
一、按登记注册类型分组				
内资企业	183363	3180418	383257	454512
有限责任公司	131184	2494018	295337	444564
股份有限公司	52179	670502	82982	6947
个人独资企业		13570	4380	3001
合伙企业		2328	558	
港澳台投资企业	20274	1765965	205443	14276
港澳台投资有限责任公司	20274	1765965	205443	14276
外商投资企业	4237	155906	32315	31388
外商投资有限责任公司	4237	155906	32315	31388
外商投资合伙企业				
二、按企业规模(营业收入)分组:				
2000 万以下		-1058	665	16577
2000—3000 万	1553	107130	10520	84230
3000—5000 万	1011	244962	21638	100292
5000—1 亿	20372	398578	59074	180618
1 亿—5 亿	80634	2048715	235619	69376
5 亿—10 亿	45775	234739	27352	49083
10 亿及以上	58529	2069223	266147	
2022 年总计	191979	6785231	1208141	482316

# 主要经济指标（六）

计量单位：千元

利税总额	应交税金及附加	本年应付职工薪酬	本年应交增值税	本年销项税额	本年进项税额
7035334	2554060	9278229	1452658	7554575	7273433
4657873	1860712	7325209	1160380	6041523	5742223
3764698	1566017	6582691	994780	5174374	4861014
840906	253386	595605	135786	756873	795104
49076	39886	135426	29214	105249	79570
3193	1423	11487	600	5027	6535
2086379	525857	1410623	242762	1217360	1134237
2086379	525857	1410623	242762	1217360	1134237
291082	167491	542397	49516	295692	396973
291082	167491	542397	49516	295692	396973
20283	22006	126199	18365	73315	59308
234889	138279	807429	108598	435730	371975
478807	255483	1353322	195736	842879	688707
717289	377785	1627746	253213	1108474	1041186
2648974	835878	3063214	434976	2476268	2618111
385298	177911	531585	61742	693003	796543
2549794	746718	1768734	380028	1924906	1697603
<b>26550881</b>	<b>20973791</b>	<b>9534754</b>	<b>4105187</b>	<b>11776729</b>	<b>9299181</b>

### 3-3 规模以上工业企业

指标名称	其他收益	利润总额	所得税费用	亏损企业亏损总额
三、按隶属关系分组				
中央	2004	20005	2474	
地方	4190	175548	45194	4720
在总计中：亏损企业	16152	-500176	-6657	500176
在总计中：国有及国有控股企业	6194	195553	47668	4720
在总计中：国有控股企业	6194	195553	47668	4720
在总计中：私人控股企业	177217	3116598	359052	456714
在总计中：港澳台控股企业	20226	1668820	185851	10880
在总计中：外商控股企业	4237	121318	28444	27862
在总计中：轻工业	51226	827752	86876	158969
在总计中：重工业	156648	4274537	534139	341207
在总计中：大型企业	58529	2069223	266147	
在总计中：中型企业	63845	821207	84041	77759
在总计中：小型企业	83947	2181212	262665	394859
在总计中：微型企业	1553	30647	8162	27558
在总计中：大中型企业	122374	2890430	350188	77759
在总计中：中小微企业	149345	3033066	354868	500176
在总计中：小微企业	85500	2211859	270827	422417
采矿业		9303	2326	
非金属矿采选业		9303	2326	
制造业	205671	4880079	572514	500176
农副食品加工业		1439	72	
食品制造业	5192	5063	123	374
酒、饮料和精制茶制造业	2146	52043	11761	
烟草制品业				
纺织业		22337	5287	14436
纺织服装、服饰业	2	62382	5026	31549

# 主要经济指标（六）续 1

计量单位：千元

利税总额	应交税金及附加	本年应付职工薪酬	本年应交增值税	本年销项税额	本年进项税额
26555	9024	23449	5731	25336	21605
226441	96087	103057	38286	132907	98903
-319813	173706	1270286	131719	1047705	1020675
252996	105111	126506	44017	158243	120508
252996	105111	126506	44017	158243	120508
4560681	1803135	7405564	1132719	5984807	5733520
1976874	493905	1313322	234028	1152815	1067844
244783	151909	432837	41894	258710	351561
1387745	646869	2944911	375835	2078642	2175338
5647589	1907191	6333318	1076823	5475933	5098095
2549794	746718	1768734	380028	1924906	1697603
1089477	352311	2088305	170466	1058251	1262759
3331933	1413386	5352365	873457	4339767	4100227
64130	41645	68825	28707	231651	212844
3639271	1099029	3857039	550494	2983157	2960362
4485540	1807342	7509495	1072630	5629669	5575830
3396063	1455031	5421190	902164	4571418	4313071
18901	11924	2392	4522	4522	
18901	11924	2392	4522	4522	
6767326	2459761	9181851	1418837	7471445	7221127
2157	790	3987	610	3186	2596
11699	6759	71104	1662	25937	51988
140095	99813	48775	26717	121738	97306
38261	21211	75796	11965	95201	87997
202043	144687	726955	112922	566730	529224

### 3-3 规模以上工业企业

指标名称	其他收益	利润总额	所得税费用	亏损企业 亏损总额
皮革、毛皮、羽毛及其制品和制鞋业		1996	402	
木材加工和木、竹、藤、棕、草制品业		48538	7348	
家具制造业		7660	432	5630
造纸和纸制品业		-5914	860	23436
印刷和记录媒介复制业	10944	7076	229	6970
文教、工美、体育和娱乐用品制造业		38557	2533	5730
石油、煤炭及其他燃料加工业		-18879		18879
化学原料和化学制品制造业	403	94397	12507	1574
医药制造业	8298	94725	8547	
橡胶和塑料制品业	4601	120400	14673	36725
非金属矿物制品业	5340	-2128	9006	83284
黑色金属冶炼和压延加工业		-3208	5	3312
有色金属冶炼和压延加工业		898	167	2855
金属制品业	725	304467	27577	30441
通用设备制造业	51506	2269459	287264	36426
专用设备制造业	1708	99465	7687	16375
汽车制造业	21097	392324	33550	31478
铁路、船舶、航空航天和其他运输设备制造业		20441	3014	
电气机械和器材制造业	52149	767620	105528	52026
计算机、通信和其他电子设备制造业	41560	427197	20544	84075
仪器仪表制造业		58271	6954	12913
其他制造业		13453	1418	1688
电力、热力、燃气及水生产和供应业	2203	212907	46175	
电力、热力生产和供应业	1572	63359	8162	
燃气生产和供应业	48	67491	17372	
水的生产和供应业	583	82057	20641	

# 主要经济指标（六）续 2

计量单位：千元

利税总额	应交税金及附加	本年应付职工薪酬	本年应交增值税	本年销项税额	本年进项税额
11168	9574	29895	7713	22961	14930
49690	8500	38419	-613	3516	18788
17640	10412	75281	8566	49444	46782
14310	21084	93570	16329	160147	146448
29256	22409	130573	18733	95928	77144
49800	13776	155779	7485	37156	78551
-16904	1975	7419	1327	7641	6314
125236	43346	112196	23430	135813	124028
126767	40589	91810	26906	50937	33843
206195	100468	497905	60736	312972	328467
95396	106530	218518	83251	298341	235799
-1943	1270	6802	848	22267	22651
6882	6151	23963	4638	166709	162762
499921	223031	959073	160312	674112	605927
2866086	883891	2552409	469491	1857564	1469086
159695	67917	276664	50827	179732	301183
475350	116576	711508	54160	392855	484799
29101	11674	30088	7715	24672	16734
996424	334332	1280528	166509	1180436	1244379
543452	136799	843954	83754	944455	983812
73260	21943	82311	11648	32293	33827
16289	4254	36569	1196	8702	15762
249107	82375	93986	29299	78608	52306
82380	27183	38773	15418	36289	19613
73272	23153	10967	5037	28522	24763
93455	32039	44246	8844	13797	7930

### 3-4 规模以上工业企业

指标名称	计量单位	本年生产量	2022 年生产量
冷冻水产品	吨	261	386
罐头	吨	21548	17785
味精（谷氨酸钠）	吨	3352	3476
饮料酒◇	千升	205174	213121
◇啤酒	千升	205174	213121
饮料◇	吨	115319	115440
◇包装饮用水	吨	108666	106311
◇蛋白饮料	吨	6653	9129
卷烟	万支	4276340	4179922
纱◆	吨	1711	1317
◆棉纱	吨	1711	1317
化纤长丝机织物	万米	1392	1830
口罩◇	万个（只）	3390	5829
其中：◇医用口罩	万个（只）	3184	4635
帘子布	吨	102	80
服装◆	万件	6241	5982
◆梭织服装△	万件	3548	3113
△西服套装	万件	1451	1147
△衬衫	万件	1576	1503
◆针织服装	万件	2693	2869
手提包（袋）、背包	万个	61	110
鞋◇	万双	215	229
◇皮革鞋靴	万双	13	8
人造板表面装饰板	平方米	4630341	5967423
家具◇	件	346048	355710

# 主要产品产量

指标名称	计量单位	本年生产量	2022 年生产量
铝材◇	吨	10681	23417
钢结构	吨	38119	32943
金属门窗及类似制品	吨	1869	2716
金属压力容器	吨	694	1721
钢丝绳	吨	1902	1872
金属切削机床◇	台	743	637
金属成形机床◇	台	315	316
泵◇	台	94465	306532
气体压缩机◆	台	5041	3782
◆非制冷设备用压缩机	台	5041	3782
阀门	吨	13173	12493
液压元件	件	2138786	2320202
气动元件	件	87928013	71189209
滚动轴承	万套	7647	9786
齿轮	吨	399	517
工业电炉	台	81	76
电动手提式工具	台	1256531	1533286
金属密封件	万件	2254	3745
金属紧固件	吨	2713	3865
矿山专用设备	吨	5875	6377
塑料加工专用设备	台	121	205
模具	套	75159	72456
中型拖拉机	台	6112	5961
小型拖拉机	台		273
机械化农业及园艺机具◇	台	435966	401401

### 3-4 规模以上工业企业

指标名称	计量单位	本年生产量	2022 年生产量
其中：◇木质家具	件	13797	25809
◇金属家具	件	4367	4173
纸制品◇	吨	209901	226534
其中：◇瓦楞纸箱	吨	103613	123667
单色印刷品	令	1836	2323
多色印刷品	对开色令	141847	163051
涂料	吨	4932	4879
稀土磁性材料	吨	932	836
初级形态塑料◇	吨	12862	13887
◇聚氯乙烯树脂	吨	3856	3785
合成洗涤剂◇	吨	5567	4818
◇液体洗涤剂	吨	1343	1412
中成药	吨	17	14
塑料制品◇	吨	63202	69213
其中：◇塑料薄膜△	吨	63	22
◇日用塑料制品	吨	14485	13886
商品混凝土	立方米	2773217	2838673
预应力混凝土桩	米	352343	411175
钢化玻璃	平方米	553622	577320
卫生陶瓷制品	件	67794	88777
铸铁件	吨	169539	155225
铸钢件	吨	52844	60155
铜合金	吨	92	352
铝合金	吨	1104	1152
铜材	吨	19273	18055

# 主要产品产量（续）

指标名称	计量单位	本年生产量	2022 年生产量
其中：◇土壤耕整机械	台	206766	206154
◇种植施肥机械	台	2541	2530
污染防治专用设备◆	台（套）	12	12
◆水质污染防治设备	台（套）	12	12
工业机器人	套	352	294
电动机◇	千瓦	248294	260426
◇交流电动机	千瓦	248294	260426
变压器◇	千伏安	580060	804415
电力电容器	千乏	152830	180981
通信及电子网络用电缆	对千米	73709	88769
锂离子电池	只（自然只）	200797635	100710510
家用吸排油烟机	台	217032	387704
家用电热烘烤器具	个	4835	10801
电冷热饮水机	台	63702	148601
家用洗衣机	台	1347518	1173731
电光源◇	万只	1534	2138
◇荧光灯	万只	1534	2138
灯具及照明装置	套（台、个）	713261	936053
移动通信手持机（手机）◇	台	17966395	15661561
其中：◇智能手机△	台	16495392	14453642
光电子器件◇	万只	21575	26193
电子元件◇	万只	2	2
工业仪表	台（个）	698056	421420
汽车仪器仪表	台	90492	88339
自来水生产量	万立方米	5047	4742

## 3-5 规模以上工业企业

指 标	企业数	综合能耗（吨标准煤）		
		本期	去年同期	增长（%）
总 计	730	417614.05	412841.85	1.2
非金属矿采选业	1	11.86	3	295.3
农副食品加工业	1		13.47	-100.0
食品制造业	8	6185.98	4292.71	44.1
酒、饮料和精制茶制造业	4	5828.45	5774.53	0.9
烟草制品业	1	10342.88	10459.51	-1.1
纺织业	15	3681.47	4059.14	-9.3
纺织服装、服饰业	48	7666.04	8635.13	-11.2
皮革、毛皮、羽毛及其制品和制鞋业	3	230.29	231.78	-0.6
木材加工和木、竹、藤、棕、草制品业	3	2041.65	2381.11	-14.3
家具制造业	11	1081.8	1295.25	-16.5
造纸和纸制品业	14	10377.03	10885.68	-4.7
印刷和记录媒介复制业	17	2297.28	2189.16	4.9
文教、工美、体育和娱乐用品制造业	20	2371.94	2759.08	-14.0
石油、煤炭及其他燃料加工业	1	314.62	323.23	-2.7
化学原料和化学制品制造业	18	7407.58	7539.2	-1.8

## 按行业能源节约量（等当量）

工业总产值（万元）			万元产值综合能耗			节能量
本期	去年同期	增长（%）	本期	去年同期	节能率（%）	
9826565	9477505	3.7	0.0425	0.0436	-2.4	-10433
15603	4199	271.6	0.0008	0.0007	6.4	1
5185	5710	-9.2	0.0000	0.0024	-100.0	-12
78714	66895	17.7	0.0786	0.0642	22.5	1135
50499	51354	-1.7	0.1154	0.1124	2.6	150
2415807	2345440	3.0	0.0043	0.0045	-4.0	-430
95243	117480	-18.9	0.0387	0.0346	11.9	391
535670	503561	6.4	0.0143	0.0171	-16.5	-1520
17437	19232	-9.3	0.0132	0.0121	9.6	20
9602	9731	-1.3	0.2126	0.2447	-13.1	-308
64999	62231	4.4	0.0166	0.0208	-20.0	-271
134002	149448	-10.3	0.0774	0.0728	6.3	616
76932	83148	-7.5	0.0299	0.0263	13.4	272
120298	164508	-26.9	0.0197	0.0168	17.6	354
24387	28224	-13.6	0.0129	0.0115	12.6	35
136198	144214	-5.6	0.0544	0.0523	4.0	287

## 3-5 规模以上工业企业

指 标	企业数	综合能耗（吨标准煤）		
		本期	去年同期	增长（%）
医药制造业	5	7355.48	6091.6	20.8
橡胶和塑料制品业	45	21263.23	19740.01	7.7
非金属矿物制品业	30	11094.98	14278.76	-22.3
黑色金属冶炼和压延加工业	3	318.97	294.99	8.1
有色金属冶炼和压延加工业	11	2709.64	4500.21	-39.8
金属制品业	100	71657.65	75373.82	-4.9
通用设备制造业	127	63763.85	58919.16	8.2
专用设备制造业	32	5492.75	5584	-1.6
汽车制造业	47	31527.9	26823.03	17.5
铁路、船舶、航空航天和其他运输设备制造业	6	603.25	621.73	-3.0
电气机械和器材制造业	80	19220.91	19212.3	0.0
计算机、通信和其他电子设备制造业	54	14035.43	12149.3	15.5
仪器仪表制造业	10	1736.91	1879.3	-7.6
其他制造业	6	614.87	553.66	11.1
电力、热力生产和供应业	6	105546.76	105188.53	0.3
燃气生产和供应业	1	59.9	54.73	9.5
水的生产和供应业	2	772.7	734.74	5.2
<b>2022 年总计</b>	<b>728</b>	<b>413001</b>	<b>418299</b>	<b>-1.3</b>

注：此表为定报数。

## 按行业能源节约量（等当量）续

工业总产值（万元）			万元产值综合能耗			节能量
本期	去年同期	增长（%）	本期	去年同期	节能率（%）	
72966	80275	-9.1	0.1008	0.0759	32.8	1819
298961	313572	-4.7	0.0711	0.0630	13.0	2443
224174	263029	-14.8	0.0495	0.0543	-8.8	-1075
17560	16891	4.0	0.0182	0.0175	4.0	12
140004	155556	-10.0	0.0194	0.0289	-33.1	-1341
627496	654733	-4.2	0.1142	0.1151	-0.8	-581
1612101	1317603	22.4	0.0396	0.0447	-11.5	-8324
193106	243006	-20.5	0.0284	0.0230	23.8	1055
792474	542161	46.2	0.0398	0.0495	-19.6	-7679
26330	26339	0.0	0.0229	0.0236	-2.9	-18
855257	843840	1.4	0.0225	0.0228	-1.3	-251
772263	849029	-9.0	0.0182	0.0143	27.0	2985
44830	46845	-4.3	0.0387	0.0401	-3.4	-62
22112	23150	-4.5	0.0278	0.0239	16.3	86
311082	311286	-0.1	0.3393	0.3379	0.4	427
20916	22607	-7.5	0.0029	0.0024	18.3	9
14357	12206	17.6	0.0538	0.0602	-10.6	-91
<b>9355773</b>	<b>9276574</b>	<b>0.9</b>	<b>0.0441</b>	<b>0.0451</b>	<b>-2.2</b>	<b>-9356</b>

## 3-6 规模以上工业企业

指 标	企业数	综合能耗（吨标准煤）		
		本期	去年同期	增长（%）
总 计	730	644902.4	634793.73	1.6
非金属矿采选业	1	27.55	6.55	320.5
农副食品加工业	1		13.5	-100.0
食品制造业	8	8423.19	5877.62	43.3
酒、饮料和精制茶制造业	4	9334.26	9058.67	3.0
烟草制品业	1	17616.92	17337.11	1.6
纺织业	15	5501.37	5941.03	-7.4
纺织服装、服饰业	48	12105.47	13369.26	-9.5
皮革、毛皮、羽毛及其制品和制鞋业	3	511.28	510.22	0.2
木材加工和木、竹、藤、棕、草制品业	3	2339.3	2721.1	-14.0
家具制造业	11	2396.26	2872.47	-16.6
造纸和纸制品业	14	13280.37	13790.71	-3.7
印刷和记录媒介复制业	17	4124.99	3780.57	9.1
文教、工美、体育和娱乐用品制造业	20	4975.92	5817.16	-14.5
石油、煤炭及其他燃料加工业	1	730.82	747.82	-2.3
化学原料和化学制品制造业	18	10687.84	10861.28	-1.6
医药制造业	5	9806.72	8341.82	17.6

## 按行业能源节约量（等价值）

工业总产值（万元）			万元产值综合能耗			节能量
本期	去年同期	增长（%）	本期	去年同期	节能率（%）	
9826565	9477505	3.7	0.0656	0.0670	-2.0	-13271
15603	4199	271.6	0.0018	0.0016	13.2	3
5185	5710	-9.2	0.0000	0.0024	-100.0	-12
78714	66895	17.7	0.1070	0.0879	21.8	1507
50499	51354	-1.7	0.1848	0.1764	4.8	426
2415807	2345440	3.0	0.0073	0.0074	-1.3	-240
95243	117480	-18.9	0.0578	0.0506	14.2	685
535670	503561	6.4	0.0226	0.0265	-14.9	-2116
17437	19232	-9.3	0.0293	0.0265	10.5	49
9602	9731	-1.3	0.2436	0.2796	-12.9	-346
64999	62231	4.4	0.0369	0.0462	-20.1	-604
134002	149448	-10.3	0.0991	0.0923	7.4	915
76932	83148	-7.5	0.0536	0.0455	17.9	627
120298	164508	-26.9	0.0414	0.0354	17.0	722
24387	28224	-13.6	0.0300	0.0265	13.1	85
136198	144214	-5.6	0.0785	0.0753	4.2	430
72966	80275	-9.1	0.1344	0.1039	29.3	2224

## 3-6 规模以上工业企业

指 标	企业数	综合能耗（吨标准煤）		
		本期	去年同期	增长（%）
橡胶和塑料制品业	45	37888.11	34617.11	9.5
非金属矿物制品业	30	14958.22	18096.32	-17.3
黑色金属冶炼和压延加工业	3	692.45	649.74	6.6
有色金属冶炼和压延加工业	11	5265.4	8269.41	-36.3
金属制品业	100	137850	142172.88	-3.0
通用设备制造业	127	127507.22	120120.76	6.2
专用设备制造业	32	11557.07	11356.72	1.8
汽车制造业	47	59325.13	49033.9	21.0
铁路、船舶、航空航天和其他运输设备制造业	6	1095.01	1159.13	-5.5
电气机械和器材制造业	80	42204.54	42074.56	0.3
计算机、通信和其他电子设备制造业	54	30975.27	26966.57	14.9
仪器仪表制造业	10	3793.9	4088.28	-7.2
其他制造业	6	1376.72	1241.23	10.9
电力、热力生产和供应业	6	66680.08	72129.1	-7.6
燃气生产和供应业	1	102.02	90.73	12.5
水的生产和供应业	2	1769.01	1680.41	5.3
2022 年总计	728	633501	645883	-1.9

注：此表为定报数。

## 按行业能源节约量（等价值）续

工业总产值（万元）			万元产值综合能耗			节能量
本期	去年同期	增长（%）	本期	去年同期	节能率（%）	
298961	313572	-4.7	0.1267	0.1104	14.8	4884
224174	263029	-14.8	0.0667	0.0688	-3.0	-465
17560	16891	4.0	0.0394	0.0385	2.5	17
140004	155556	-10.0	0.0376	0.0532	-29.3	-2177
627496	654733	-4.2	0.2197	0.2171	1.2	1592
1612101	1317603	22.4	0.0791	0.0912	-13.2	-19462
193106	243006	-20.5	0.0598	0.0467	28.1	2532
792474	542161	46.2	0.0749	0.0904	-17.2	-12347
26330	26339	0.0	0.0416	0.0440	-5.5	-64
855257	843840	1.4	0.0493	0.0499	-1.0	-439
772263	849029	-9.0	0.0401	0.0318	26.3	6447
44830	46845	-4.3	0.0846	0.0873	-3.0	-118
22112	23150	-4.5	0.0623	0.0536	16.1	191
311082	311286	-0.1	0.2143	0.2317	-7.5	-5402
20916	22607	-7.5	0.0049	0.0040	21.5	18
14357	12206	17.6	0.1232	0.1377	-10.5	-207
<b>9355773</b>	<b>9276574</b>	<b>0.9</b>	<b>0.0677</b>	<b>0.0696</b>	<b>-2.7</b>	<b>-17776</b>

## 3-7 规模以上工业企业

指 标	单位数 (个)	天然气 (气态)	液化 天然 气	氢气	汽油	煤油	柴油
总 计	730	2930	9944	29	3045	107	7553
非金属矿采选业	1						
食品制造业	8	142	47		19		29
酒、饮料和精制茶制造业	4	42					
烟草制品业	1	222					
纺织业	15	158			32		41
纺织服装、服饰业	48	95	869		228		162
皮革、毛皮、羽毛及其制品和制鞋业	3				10		2
木材加工和木、竹、藤、棕、草制品业	3						
家具制造业	11		3		38		19
造纸和纸制品业	14	230	80		68		330
印刷和记录媒介复制业	17	15			53		261
文教、工美、体育和娱乐用品制造业	20	2			47		46
石油、煤炭及其他燃料加工业	1						
化学原料和化学制品制造业	18	2	946		47		34
医药制造业	5	103			30		14
橡胶和塑料制品业	45	256	717		103		694

# 主要能源按行业分组工业消费量

计量单位：吨、万立方米、吨标准煤

燃料油	液化石油气	润滑油	石蜡	溶剂油	其它石油制品	热力 (百万千焦)	电力 (万千瓦时)	城市生活垃圾用于燃料	生物质能用于燃料	其他燃料
54	755	1240	6	64	1590	655210	184059	384257	13282	2272
							10			
				64		67758	1376		377	
		43				77883	2156			
						63182	4474			
							1119		464	
						18606	2731		456	
							173			
						53274	183			
							809			
	72						1786		2538	2261
		...				7404	1124			
		1					1602		236	
							256			
44	119	...				80535	2018		107	
							1508		4204	
	165	4				75737	10226		588	

## 3-7 规模以上工业企业

指 标	单位数 (个)	天然气 (气态)	液化 天然气	氢气	汽油	煤油	柴油
非金属矿物制品业	30	24	499		80		1789
黑色金属冶炼和压延加工业	3				10		15
有色金属冶炼和压延加工业	11	31	191		30		19
金属制品业	100	533	2362		454		1183
通用设备制造业	127	518	1843		868	107	2066
专用设备制造业	32	51			101		113
汽车制造业	47	407	2147	27	204		245
铁路、船舶、航空航天和其他运输设备制造业	6		109		10		7
电气机械和器材制造业	80	34	133		256		192
计算机、通信和其他电子设备制造业	54	64		2	203		90
仪器仪表制造业	10				47		77
其他制造业	6				16		11
电力、热力生产和供应业	6				62		116
燃气生产和供应业	1				19		
水的生产和供应业	2				12		1
2022 年总计	728	3347	10309	13	2909	196	6133

注：此表为定报数，“...”表示数据不足本表最小单位数。

# 主要能源按行业分组工业消费量（续）

计量单位：吨、万立方米、吨标准煤

燃料油	液化石油气	润滑油	石蜡	溶剂油	其它石油制品	热力 (百万千焦)	电力 (万千瓦时)	城市生活垃圾用于燃料	生物质能用于燃料	其他燃料
	7	29			1414		2376		2227	
							230			
10		...					1572			
	299	76	6		1	191001	40714		1337	
	25	870			32		39207		427	12
		22			...		3730			
		106			73	15750	17098			
	7	3					302			
	61	21			70		14137		322	
		64			...		10419			
		...					1265			
							469			
		1				4080	20352	384257		
							26			
							613			
129	734	593	36		2146	644998	179534	375773	13369	2528

### 3-8 规模以上工业企业能源购进、消费与库存

能源名称	计量单位	企业单位数 (个)	年初库 存量	购进量	工业生 产消费 量	年末库 存量
总 计	吨标准煤	730	7646	468041	441768	13156
天然气 (气态)	万立方米	74		2953	2930	
液化天然气 (液态)	吨	51	49	9976	9944	53
氢气	万立方米	2		29	29	
汽油	吨	408	1	3742	3045	1
煤油	吨	3		107	107	
柴油	吨	318	73	7699	7553	127
燃料油	吨	3		62	54	
液化石油气	吨	22		762	755	
润滑油	吨	64	31	1223	1240	12
石蜡	吨	1		6	6	
溶剂油	吨	1		64	64	
其它石油制品	吨	15	63	1805	1590	134
热力	百万千焦	22		658581	655210	
电力	万千瓦时	721		183436	184059	
城市生活垃圾 (用于燃料)	吨	1	25436	476829	384257	45478
生物质能 (用于燃料)	吨标准煤	28	416	13216	13282	329
其他燃料	吨标准煤	2		2272	2272	
2022 年总计	吨标准煤	728	3400	453551	413001	19011

注：此表为定报数，能源合计按等当量计算。

### 3-9 规模以上工业企业按行业分组取水量

计量单位：万吨

指标名称	单位数 (个)	取水量	取水量		
			自来水	地表水	地下水
总 计	730	13340.09	1150.83	12181.02	8.22
非金属矿采选业	1	0.56	0.56		
农副食品加工业	1	0.16	0.16		
食品制造业	8	65.87	49.63	16.24	
酒、饮料和精制茶制造业	4	87.78	87.78		
烟草制品业	1	20.18	20.18		
纺织业	15	17.54	17.54		
纺织服装、服饰业	48	56.25	56.25	...	...
皮革、毛皮、羽毛及其制品和制鞋业	3	4.67	4.67		
木材加工和木、竹、藤、棕、草制品业	3	2.41	2.41		
家具制造业	11	4.37	4.37		
造纸和纸制品业	14	32.51	12.05	20.46	
印刷和记录媒介复制业	17	11.02	11.02		
文教、工美、体育和娱乐用品制造业	20	17.16	15.93	0.23	1.00
石油、煤炭及其他燃料加工业	1	2.36	2.36		
化学原料和化学制品制造业	18	59.11	59.07		0.05
医药制造业	5	29.45	29.45		
橡胶和塑料制品业	45	87.21	86.74	0.10	0.37
非金属矿物制品业	30	51.08	39.77	10.88	0.43
黑色金属冶炼和压延加工业	3	0.25	0.25		
有色金属冶炼和压延加工业	11	4.53	3.38	1.14	...
金属制品业	100	156.89	155.17	1.35	0.37
通用设备制造业	127	229.69	224.44	...	5.25
专用设备制造业	32	15.17	14.79	0.38	
汽车制造业	47	92.68	91.98	0.69	
铁路、船舶、航空航天和其他运输设备制造业	6	5.21	5.21		
电气机械和器材制造业	80	70.50	69.46	0.30	0.74
计算机、通信和其他电子设备制造业	54	60.81	58.92	1.89	
仪器仪表制造业	10	5.91	5.52	0.39	
其他制造业	6	4.04	4.03		0.01
电力、热力生产和供应业	6	72.19	17.04	55.14	
燃气生产和供应业	1	0.72	0.72		
水的生产和供应业	2	12071.83		12071.83	
2022 年总计	728	12701.75	1127.78	11562.57	11.37

注：此表为定报数，“...”表示数据不足本表最小单位数。

### 3-10 2023 年主营业务收入超亿元企业（一）

单位名称	法人代表	序号
宁波亚德客自动化工业有限公司	王世忠	1
宁波弗迪电池有限公司	何龙	2
宁波麦博韦尔移动电话有限公司	徐锡广	3
宁波鲍斯能源装备股份有限公司	陈金岳	4
宁波罗蒙制衣有限公司	盛静生	5
浙江锐泰悬挂系统科技有限公司	陈守忠	6
罗蒙集团股份有限公司	盛静生	7
宁波亿纬创能锂电池有限公司	刘金成	8
宁波新乐电器有限公司	陈伟光	9
宁波良开铜制品股份有限公司	忻元祥	10
华尔推剪（宁波）有限公司	布莱恩·华尔	11
宁波海威汽车零部件股份有限公司	王承永	12
浙江祥晋汽车零部件股份有限公司	童辉	13
宁波松科磁材有限公司	汪维杰	14
宁波市恒源铸造有限公司	陈明	15
华润雪花啤酒（宁波）有限公司	杨治宇	16
宁波利安科技股份有限公司	李士峰	17
宁波君禾智控泵业有限公司	张君波	18
浙江亿太诺气动科技有限公司	孙光锋	19
宁波南海化学有限公司	陈荣平	20
宁波辉格金属制品有限公司	王晓娟	21
宁波长隆制衣有限公司	竺建明	22
浙江飞达利恩精密制造有限公司	董云岳	23
宁波秉航科技集团有限公司	汪海明	24
宁波今日食品有限公司	钱文忠	25
宁波市哈雷换热设备有限公司	戴丁军	26
宁波奉化华润兴光燃气有限公司	楚庆春	27
浙江应利成材料科技有限公司	应晶辉	28
宁波理工智能电网技术有限公司	陈吉宇	29
宁波帕瓦莱斯智能科技有限公司	杨勇	30
宁波绿之健药业有限公司	卢国定	31
宁波奉化金盛镀业有限公司	周益龙	32
宁波君禾智能科技有限公司	张君波	33
宁波君禾方庭科技有限公司	张君波	34
宁波辉格休闲用品有限公司	王晓娟	35
宁波虹智电子设备有限公司	唐艳春	36
宁波安佳卫厨电器有限公司	陈如金	37
科玛（中国）液压设备有限公司	SHONNALEAKOCH	38
宁波浩威纺织品有限公司	毛剑波	39

## 3-10 2023 年主营业务收入超亿元企业（二）

单位名称	法人代表	序号
宁波滕头祥和纸业有限公司	赵建萍	40
浙江高度环保科技有限公司	胡红红	41
宁波惠政工程机械科技有限公司	陈慧	42
宁波威克斯液压有限公司	王秀光	43
浙江奥迪斯丹科技有限公司	阮红斌	44
宁波爱克利浦电器有限公司	蒋琦	45
宁波霍科电器有限公司	沈亚助	46
星宇电子（宁波）有限公司	陈志娣	47
宁波麦度智能制造有限公司	董涛	48
浙江爱伊美服装有限公司	傅志存	49
宁波市奉化区水务有限公司	陈士军	50
宁波协诚电动工具有限公司	沈高明	51
宁波格瑞塑业有限公司	王世锋	52
宁波市万茂电器有限公司	俞道武	53
宁波俞甬环科预拌砂浆有限公司	俞玉青	54
百琪达智能科技（宁波）股份有限公司	王晗权	55
宁波万海阀门科技有限公司	马山峰	56
宁波鸿越金属制品有限公司	孙健刚	57
宁波奉化瑞欣环保科技有限公司	周利莲	58
宁波佳尔灵气动机械有限公司	单谟君	59
宁波海丰纸业有限公司	朱海红	60
宁波晶美科技有限公司	励春林	61
宁波市奉化通达创新合金科技有限公司	王亚伟	62
宁波城南上建环球建材有限公司	顾洪	63
宁波市奉化区南方机械制造有限公司	孔照根	64
宁波海螺塑料型材有限责任公司	张永	65
宁波拓兴精密铸造有限公司	应国义	66
宁波艾盛服饰有限公司	张磊	67
宁波竹韵家居用品有限公司	王剑勤	68
宁波东川游泳池设备有限公司	何怀忠	69
宁波上建滕力建材有限公司	谢敏	70
宁波市广恒混凝土有限公司	金兴祥	71
宁波精芯科技有限公司	王建立	72
宁波奉化奉鑫达混凝土有限公司	王云力	73
宁波市千虹服饰有限公司	王彩波	74
宁波尼可海绵科技有限公司	董成勇	75
宁波特美科技有限公司	沈静丰	76
宁波旭日鸿宇科技有限公司	张宇炯	77
宁波中山新材料科技有限公司	林波平	78

### 3-10 2023 年主营业务收入超亿元企业（三）

单位名称	法人代表	序号
宁波市圣锐型钢有限公司	江圣均	79
浙江高新镀业有限公司	王岳均	80
超竣电器制造（宁波奉化）有限公司	张云飞	81
宁波沈鑫科技有限公司	沈静丰	82
宁波市巨新铸造有限公司	陈国均	83
宁波市奉化诚欣环保科技有限公司	罗云	84
宁波甬昇建筑科技有限公司	卢新亮	85
宁波奉化薛家山矿业有限公司	俞航	86
宁波市奉化军峰金属铸造有限公司	陈建国	87
宁波航天模塑有限公司	梁诚	88
宁波奉化莱米纳塑业有限公司	舒福定	89
宁波志扬人体工学有限公司	陈鲁杰	90
宁波新邦科技股份有限公司	姜昌国	91
宁波汇峰嘉福智能电器有限公司	任柳峰	92
宁波耐力誉磁业科技有限公司	吴科军	93
宁波万融电器有限公司	王立龙	94
宁波罗蒙三洋时装有限公司	张风雷	95
宁波君霖机电有限公司	张君波	96
宁波索诺工业自控设备有限公司	蒋妙飞	97
宁波虔宁特种合金有限公司	邱欣	98
宁波尼可家用品有限公司	董成勇	99
宁波益富乐生物科技有限公司	胡孝君	100
宁波隆欣金属科技有限公司	巫冬明	101
宁波精益微型轴有限公司	董祥义	102
宁波大昌药业有限公司	沈幸光	103
浙江今日生物科技有限公司	钱文忠	104
宁波奉环再生能源有限公司	武运柱	105
宁波圣菲机械制造有限公司	王志潮	106
宁波卡伦特电器有限公司	沈洲	107
宁波奉化交投浩阳新材料有限公司	王宇	108
宁波富爵电子科技有限公司	陈良飞	109
宁波美特丽化妆品有限公司	孙林	110
力星金燕钢球（宁波）有限公司	施祥贵	111
宁波聚关防坠落装备有限公司	张亚迪	112
宁波宇恒能源科技有限公司	王志潮	113
宁波市亿森海烟道制造有限公司	俞友达	114
宁波沃腾玛尔洁具有限公司	俞良华	115
宁波菲瑞克斯照明电器有限公司	毛延辉	116
宁波霖华塑胶有限公司	黄文聪	117

### 3-10 2023 年主营业务收入超亿元企业（四）

单位名称	法人代表	序号
宁波创跃园林工具有限公司	程蓓	118
宁波金晟芯影像技术股份有限公司	龙祥礼	119
浙江奥莱尔液压有限公司	袁国芳	120
浙江鸿熹智能科技有限公司	王鸿雁	121
宁波市富罗迷鞋业有限公司	刘中一	122
宁波奉化华伟精密铸造有限公司	蒋乾	123
宁波市奉化永兴海绵制品厂	戴国朱	124
宁波豪羽五金件有限公司	舒君	125
宁波奥酉汽车部件有限公司	石永胜	126
宁波世家洁具有限公司	王永东	127
宁波市奉化博龙机械制造有限公司	俞勋	128
宁波丰宇包装有限公司	陆仁良	129
宁波均胜饰件科技有限公司	裘永平	130
宁波一机阀门制造有限公司	斯武君	131
宁波嘉美电器有限公司	张一波	132
宁波西尼液晶支架制造有限公司	周雪琴	133
宁波众鑫海马建材有限公司	戴召平	134
宁波京甬磁业有限公司	周央国	135
铠伟阻尼技术(宁波)有限公司	KAAMEL	136
宁波杰森绿色能源科技有限公司	邬仕平	137
宁波市埃美仪表制造有限公司	董月高	138
宁波升纺制衣有限公司	史虹	139
宁波九丰电器有限公司	章世勇	140
浙江恒基永昕新材料股份有限公司	李孟勇	141
宁波波导易联电子有限公司	方孝生	142
宁波市奉化协富金属制品有限公司	王桂贞	143
宁波市奔阳特种线缆有限公司	沈铨	144
宁波铭朗服装有限公司	盛武斌	145
宁波汇升玻璃有限公司	刘烜	146
宁波博晨车辆部件有限公司	胡立波	147
宁波市罗氏磁业有限公司	罗招官	148
宁波力品格工业机械有限公司	王祖雷	149
宁波云科时尚实业集团有限公司	许华杰	150
宁波新益佳磁业科技有限公司	杨益夫	151
宁波爱伊美电气股份有限公司	傅志存	152
浙江瑞鹿机电科技有限公司	杨连国	153
浙江圣字管业股份有限公司	张申正	154
宁波市博林日用品制造有限公司	林雷君	155
浙江葆润应用材料有限公司	丁凯	156

### 3-11 电力收支平衡表

指标名称	用户个数	年末装接容量 (千瓦)	2023 年用电量 (万千瓦时)	2022 年用电量 (万千瓦时)	比上年增长 (%)
发购电量总计			486801	466361	4.4
1. 发电量			65503	61463	6.6
其中 6000KV 以下电站发电量			23623	17927	31.8
2. 由外省 (外电力系统) 输入			421298	404898	4.1
全社会用电总计	435870	7412131	492106	471974	4.3
1. 农、林、牧、渔业	1976	70040	5777	4883	18.3
2. 工业	14881	1881650	314978	295875	6.5
3. 建筑业	567	242222	11165	16534	-32.5
4. 交通运输、仓储、邮政业	396	248637	13647	10461	30.5
5. 信息传输、计算机服务和软件业	3861	63823	5368	4885	9.9
6. 批发和零售业	14504	370425	17752	14062	26.2
7. 住宿和餐饮业	987	63179	4776	4287	11.4
8. 金融业	210	9351	915	974	-6.1
9. 房地产业	1222	443201	13153	10527	25.0
10. 租赁和商务服务业	684	110730	4974	4393	13.2
11. 公共事业及管理组织	9831	486071	25263	24144	4.6
12. 城乡居民生活用电	386751	3422802	74337	80950	-8.2
其中: 城镇居民	111114	1087896	4477	9239	-51.5
乡村居民	275637	2334906	69860	71898	-2.8
向外省 (外电力系统) 输出电量			17021	18420	-7.6
全社会净用电合计			509126	490394	3.8

# 主要统计指标解释

**工业总产值** 是以货币形式表现的，工业企业在一定时期内生产的工业最终产品或提供工业性劳务活动的总价值量。它是反映一定时期内工业生产总规模和总水平的指标。工业总产值包括：本期生产的成品价值、对外加工费收入和在制品半成品期末期初差额价值三部分。

**工业增加值** 指工业行业在报告期内以货币表现的工业生产活动的最终成果。是企业全部生产活动的总成果扣除了在生产过程中消耗或转换的物质产品和劳务价值后的余额，是企业生产过程中新增加的价值。

**固定资产原价** 指企业在建造、购置、安装、改建、扩建、技术改造某项固定资产时所支出的全部货币总额。它一般包括买价、包装费、运杂费和安装费等。

**流动资产** 指可以在一年或者超过一年的一个营业周期内变现或者耗用的资产，包括现金及各种存款、短期投资、应收及预付货款、存货等。

**主营业务收入** 指企业在销售商品（不一定是本企业生产）、提供劳务及让渡资产使用权等日常活动中所产生的收入

**主营业务成本** 指企业在销售商品、提供劳务及让渡资产使用权等日常活动而发生的实际成本。

**主营业务税金及附加** 指企业日常活动应负担的税金及附加，包括营业税、消费税、城市维护建设税、资源税、土地增值税和教育费附加等。

**利润总额** 指企业在生产经营过程中各种收入扣除各种耗费后的盈余，反映企业在报告期内实现的盈亏总额，包括营业利润、补贴收入、投资净收益和营业外收支净额。

**应交增值税** 指企业在报告期内应缴纳的增值税额。

**利税总额** 指企业利润总额、主营业务税金及附加和本年应交增值税之和。

**资产总计** 指企业拥有或控制的能以货币计量的经济资源，包括各种财产、债权和其他权利。资产按其流动性（即资产的变现能力和支付能力）划分为：流动资产、长期投资、固定资产、无形资产、递延资产和其他资产。

**负债合计** 指企业所承担的能以货币计量，将以资产或劳务偿付的债务，偿还形式

包括货币、资产或提供劳务。负债一般按偿还期长短分为流动负债和长期负债。

**所有者权益** 指企业投资人对企业净资产的所有权。企业净资产等于企业全部资产减去全部负债后的余额，其中包括投资者对企业的最初投入，以及资本公积金、盈余公积金和未分配利润，对股份制企业即为股东权益。

**实收资本** 指投资者按照企业章程，或合同、协议的约定，实际投入企业的资本。企业实收资本按照投资主体划分为国家资本、集体资本、法人资本、个人资本、港澳台资本和外商资本六种。根据“资产负债表”中的“实收资本”项填列。实收资本中如有以外币形式投入的资本，需折合成人民币形式填写。

### 工业经济效益评价考核指标：

**总资产贡献率** 反映企业全部资产的获利能力，是企业经营业绩和管理水平的集中体现，是评价和考核企业盈利能力的核心指标。计算公式为：

$$\text{总资产贡献率}(\%) = \frac{(\text{利润总额} + \text{税金总额} + \text{利息支出})}{\text{平均资产总额}} \times 100\%$$

**资本保值增值率** 反映企业净资产的变动状况，是企业发展能力的集中体现。计算公式业：

$$\text{资本保值增值率}(\%) = \frac{\text{报告期期末所有者权益}}{\text{上年同期期末所有者权益}} \times 100\%$$

**资产负债率** 该指标既反映企业经营风险的大小，也反映企业利用债权人提供的资金从事经营活动的能力。计算公式为：

$$\text{资产负债率}(\%) = \frac{\text{负债总额}}{\text{资产总额}} \times 100\%$$

**流动资产周期率** 指在一定时期内流动资产完成的周转次数，反映流动资产的周转速度。计算公式为：

主营业务收入

$$\text{流动资金周转次数} = \frac{\text{主营业务收入}}{\text{全部流动资产平均余额}}$$

**成本费用利润率** 指在一定时期内实现的利润与成本费用之比，是反映工业生产成本及费用投入的经济效益指标，同时也是反映降低成本的经济效益的指标。计算公式为：

$$\text{工业成本费用利润率} (\%) = \frac{\text{利润总额}}{\text{成本费用总额}} \times 100\%$$

**全员劳动生产率** 指根据产品的价值量指标计算的平均每一个从业人员在单位时间内的产品生产量，是考核企业经济活动的重要指标，是企业生产技术水平、经营管理水平、职工技术熟练程度和劳动积极性的综合表现。目前我国的全员劳动生产率是将工业企业的工业增加值除以同一时期全部从业人员的平均人数来计算的。计算公式为：

$$\text{全员劳动生产率} = \frac{\text{工业增加值}}{\text{全部从业人员平均人数}} \times 100\%$$

**产品销售率** 指报告期工业销售产值与同期全部工业总产值之比，是反映工业产品已实现销售的程度，分析工业产销衔接情况，研究工业产品满足社会需要程度的指标。计算公式为：

$$\text{产品销售率} (\%) = \frac{\text{工业销售产值}}{\text{工业总产值 (现价)}} \times 100\%$$

**工业产品质量指数** 是综合反映一定时期内工业产品质量水平变动的指标。它是按个体质量指数加权算术平均的方法编制的。计算公式为：

$$\text{产品质量总指数} (\%) = \frac{\sum (\text{产品质量个体指数} \times \text{权数})}{\text{权数}} \times 100\%$$

**万元产值综合能耗降低率** 反映工业企业产值能耗水平和能源节约水平。权数为

10分,计算公式为:

$$\text{万元产值综合能耗降低率}(\%) = \frac{1 - \text{报告期万元产值综合能源消费量}}{\text{上年同期万元产值综合能耗消费量}} \times 100\%$$

**亏损率** 反映工业企业亏损程度。权数为10分,计算公式为:

$$\text{亏损率}(\%) = \frac{\text{亏损企业亏损额}}{\text{盈利企业利润总额}} \times 100\%$$

**新产品产值率** 该指标反映工业企业新产品开发和利用水平,技术创新能力。权数为10分,计算公式为:

$$\text{新产品产值率}(\%) = \frac{\text{报告期新产品产值}}{\text{报告期工业总产值}} \times 100\%$$

**综合能源消费量** 指一定时期、一定地域内工业企业在工业生产活动中实际消费的各种能源的总和净值。计算综合能源消费量时,需要先将使用的各种能源折算成标准燃料后再进行计算。

**能源生产弹性系数** 是研究能源生产增长速度与国民经济增长速度之间关系的指标。计算公式:

$$\text{能源生产弹性系数} = \frac{\text{能源生产总量平均增长速度}}{\text{国民经济年平均增长速度}}$$

国民经济年平均增长速度,可根据不同的目的或需要,用国民生产总值、国内生产总值等指标来计算,本年鉴是采用国内生产总值指标来计算的。

**电力生产弹性系数** 是研究电力生产增长速度与国民经济增长速度之间关系的指标。一般来讲,电力的发展应当快于国民经济的发展,也就是说电力应超前发展。计算公式为:

$$\text{电力生产弹性系数} = \frac{\text{电力生产量年平均增长速度}}{\text{国民经济年平均增长速度}}$$

**能源消费弹性系数** 是反映能源消费增长速度与国民经济增长速度之间比例关系的指标。计算公式：

$$\text{能源消费弹性系数} = \frac{\text{能源消费量年平均增长速度}}{\text{国民经济年平均增长速度}}$$

**电力消费弹性系数** 是反映电力消费增长速度与国民经济增长速度之间比例关系的指标。计算公式：

$$\text{电力消费弹性系数} = \frac{\text{电力消费年平均增长速度}}{\text{国民经济年平均增长速度}}$$





**四、固定资产投资、  
房地产、建筑业**





## 4-1 固定资产投资完成情况（一）

计量单位：万元

指标名称	投资完成额		
	2023 年	2022 年	比上年 ±%
固定资产投资额	4598471	4486232	2.5
其中：国有投资	2237910	1850969	20.9
民间投资	2270807	2481727	-8.5
第一产业	25691	4204	511.1
第二产业	565700	538091	5.1
其中：工业投资	565700	538091	5.1
其中：工业技术改造投资	302568	365209	-17.2
第三产业	4007080	3943937	1.6
其中：房地产开发	2645563	2597205	1.9

注：房地产开发按建设地统计，不包含分公司。

## 4-1 固定资产投资完成情况（二）

指标名称	本年施工项目 个数（个）		竣工房屋面积 （万平方米）			其中：住宅竣工面积		
	施工项 目个数	竣工项 目个数	2023 年	2022 年	比上年 ±%	2023 年	2022 年	比上年 ±%
固定资产投资额	561	118	491.30	166.30	195.5	297.20	124.90	138.1
其中：国有投资	68	18	0.00	0.00		0.00	0.00	
民间投资	298	62	379.30	83.30	355.3	213.90	67.50	216.9
第一产业	6							
第二产业	272	70						
其中：工业投资	272	70						
第三产业	283	48	491.30	166.30	195.5	297.20	124.90	138.1
其中：房地产开发			491.30	166.30	195.5	297.20	124.90	138.1

## 4-2 分镇（街道）固定资产投资完成情况

计量单位：万元

分镇（街道）	2023 年	2022 年	比上年增长（%）
合计	1952908	1892193	3.2
溪口镇	110975	115909	-4.3
裘村镇	62082	78229	-20.6
大堰镇	45647	23916	90.9
松岙镇	80441	56283	42.9
锦屏街道	84336	145337	-42.0
岳林街道	176760	218443	-19.1
江口街道	323831	382826	-15.4
西坞街道	228480	171407	33.3
萧王庙街道	134061	113714	17.9
方桥街道	193088	207634	-7.0
尚田镇	148498	137902	7.7
莼湖镇	344494	238532	44.4
其他	20215	2061	880.8

注：按建设地统计，不包括房地产开发投资。

## 4-3 固定资产投资项目完成情况（一）

计量单位：万元、%

指标名称	2023 年	2022 年	增长 %
<b>一、计划投资（万元）</b>			
1. 计划总投资	22756945	21865839	4.1
其中：本年新开工项目	2743862	2332515	17.6
2.5000 万元以上项目投资及房地产开发自开工建设累计完成投资	14503741	12145518	19.4
<b>二、本年完成投资</b>	4598471	4486232	2.5
其中：国有投资	2237910	1850969	20.9
其中：非国有投资	2360561	2635263	-10.4
其中：民间投资	2270807	2481727	-8.5
其中：房地产开发投资	2645563	2597205	1.9
其中：投资项目	1952908	1889027	3.4
其中：基础设施投资	744944	719948	3.5
1. 电力、热力、燃气及水的生产和供应业	36699	38570	-4.9
2. 交通运输	241062	200558	20.2
3. 邮政业			
4. 信息传输业			
5. 水利、环境和公共设施管理业（除土地管理）	467183	480820	-2.8
其中：公共服务投资	269115	270270	-0.4
1. 教育设施	48308	66715	-27.6
2. 广播、电视、电影和音像业			
3. 文化艺术业	30974	27159	14.0
4. 体育设施	13731	13214	3.9
5. 卫生设施	176102	163182	7.9
其中：工业投资	565700	538091	5.1
其中：工业企业技术改造投资	302568	365209	-17.2
1. 按三次产业分：			
第一产业	25691	4204	511.1

## 4-3 固定资产投资项目完成情况（续 1-1）

计量单位：万元、%

指标名称	2023 年	2022 年	增长 %
第二产业	565700	538091	5.1
第三产业	4007080	3943937	1.6
2. 按登记注册类型分：			
内资企业	4422279	4273965	3.5
国有企业	278178	214129	29.9
集体企业	10100	5441	85.6
股份合作企业			
联营企业			
国有联营企业			
集体联营企业			
国有与集体联营企业			
其他联营企业			
有限责任公司	3264135	2981775	9.5
国有独资公司	651451	832570	-21.8
其他有限责任公司	2612684	2149205	21.6
股份有限公司	28240	12376	128.2
私营企业	838828	1054927	-20.5
其他企业	2798	5317	-47.4
港、澳、台商投资企业	121303	158961	-23.7
外商投资企业	54671	52400	4.3
个体经营	218	906	-75.9
3. 按建设性质分			
(1) 新建	1395024	1328921	5.0
(2) 扩建	212501	227354	-6.5
(3) 改建和技术改造	256887	281461	-8.7
(4) 单纯建造生活设施		3216	-100.0
(5) 迁建	67907	37723	80.0
(6) 恢复			
(7) 单纯购置	20589	10352	98.9

## 4-3 固定资产投资项目完成情况（续 1-2）

计量单位：万元、%

指标名称	2023 年	2022 年	增长 %
4. 按构成分			
建筑安装工程	2384085	2521574	-5.5
设备工器具购置	216349	255893	-15.5
其中：购置旧设备			
其中：用于更新的设备			
其他费用	1998037	1708765	16.9
其中：旧建筑物购置费	1431	6	23750.0
其中：建设用地费	1715665	1393817	23.1
5. 按国民经济行业分 2017			
（一）农、林、牧、渔业	31130	4962	527.4
农业	22325	1655	1248.9
林业			
畜牧业	2759	2549	8.2
渔业	607		
农林牧渔专业及辅助性活动	5439	758	617.5
（二）采矿业			
煤炭开采和洗选业			
石油和天然气开采业			
黑色金属矿采选业			
有色金属矿采选业			
非金属矿采选业			
开采专业及辅助活动			
其他开采业			
（三）制造业	529001	499521	5.9
农副食品加工业			
食品制造业	4639	5314	-12.7
酒、饮料和精制茶制造业	4442	795	458.7
烟草制品业	19286	23576	-18.2
纺织业			
纺织服装和服饰业	19108	4795	298.5

## 4-3 固定资产投资项目完成情况（续 1-3）

计量单位：万元、%

指标名称	2023 年	2022 年	增长 %
皮革、毛皮、羽毛（绒）及其制品业			
木材加工及木、竹、藤、棕、草制品业			
家具制造业	6028	10262	-41.3
造纸及纸制品业	19628	6790	189.1
印刷业和记录媒介的复制业	5484	2326	135.8
文教体育用品制造业	10968	6411	71.1
石油加工、炼焦及核燃料加工业	3496	8624	-59.5
化学原料及化学制品制造业	14007	6561	113.5
医药制造业	5869	8453	-30.6
化学纤维制造业			
橡胶和塑料制品业	18346	16414	11.8
非金属矿制品业	13915	23657	-41.2
黑色金属冶炼和压延加工业	2646		
有色金属冶炼和压延加工业			
金属制品业	31086	18818	65.2
通用设备制造业	124086	178615	-30.5
专用设备制造业	27636	23450	17.9
汽车制造业	86351	65526	31.8
铁路、船舶、航空航天等制造业			
电气机械及器材制造业	55449	34548	60.5
计算机、通信和其他电子设备制造业	39784	42583	-6.6
仪器仪表制造业	16649	10748	54.9
其他制造业		463	-100.0
废弃资源综合利用业	98	792	-87.6
金属制品、机械和设备修理业			
（四）电力、热力、燃气及水的生产和供应业	36699	38570	-4.9
电力、热力的生产和供应业	19481	4492	333.7
燃气生产和供应业	3389	1335	153.9
水的生产和供应业	13829	32743	-57.8

## 4-3 固定资产投资项目完成情况（续 1-4）

计量单位：万元、%

指标名称	2023 年	2022 年	增长 %
（五）建筑业			
房屋建筑业			
土木工程建筑业			
建筑安装业			
建筑装饰和其他建筑业			
（六）批发和零售业	20392	8401	142.7
批发业			
零售业	20392	8401	142.7
（七）交通运输、仓储和邮政业	260288	248004	5.0
铁路运输业	21207	3499	506.1
道路运输业	198870	186909	6.4
水上运输业	20985	10150	106.7
航空运输业			
管道运输业			
多式联运和运输代理业			
装卸搬运和仓储业	19226	47446	-59.5
邮政业			
（八）住宿和餐饮业	4972	9150	-45.7
住宿业	4972	9150	-45.7
餐饮业			
（九）信息传输、软件和信息技术服务业			
电信、广播电视和卫星传输服务业			
互联网和相关服务业			
软件和信息技术服务业			
（十）金融业	13997	8888	57.5
货币金融业	13997	8888	57.5
资本市场业			
保险业			
其他金融业			

## 4-3 固定资产投资项目完成情况（续 1-5）

计量单位：万元、%

指标名称	2023 年	2022 年	增长 %
（十一）房地产业	2913168	2842984	2.5
房地产业	2913168	2842984	2.5
（十二）租赁和商务服务业	2797	3334	-16.1
租赁业			
商务服务业	2797	3334	-16.1
（十三）科学研究和技术服务业	23734	19965	18.9
研究与试验发展	23734	12292	93.1
专业技术服务业			
科技推广和应用服务业		7673	-100.0
（十四）水利、环境和公共设施管理业	467183	480820	-2.8
水利管理业	209339	161720	29.4
生态保护和环境治理业	1750	6893	-74.6
公共设施管理业	256094	312207	-18.0
土地管理业			
（十五）居民服务和其他服务业	12013	21455	-44.0
居民服务业	12013		-44.0
机动车、电子产品和日用产品修理业			
其他服务业			
（十六）教育	48308	66715	-27.6
教育	48308	66715	-27.6
（十七）卫生和社会工作	176102	179834	-2.1
卫生	176102	163182	7.9
社会工作		16652	-100.0
（十八）文化、体育和娱乐业	47340	40373	17.3
新闻和出版业			
广播、电视、电影和影视录音制作业			
文化艺术业	30974	27159	14.0
体育	13731	13214	3.9
娱乐业	2635		

## 4-3 固定资产投资项目完成情况（续 1-6）

计量单位：万元、%

指标名称	2023 年	2022 年	增长 %
（十九）公共管理和社会组织	11347	13256	-14.4
中国共产党机关			
国家机构	9368	8544	9.6
人民政协和民主党派			
社会保障			
群众团体、社会团体和其他成员组织	1979	4712	-58.0
基层群众自治组织			
（二十）国际组织			
国际组织			
三、本年新增固定资产（万元）	2921252	2080845	40.4
四、项目个数（个）			
1. 施工项目个数	608	543	12.0
其中：本年新开工	202	221	-8.6
2. 本年投产项目个数	101	117	-13.7
五、本年资金来源合计（万元）			
1. 上年末结余资金	202940	1586431	-87.2
2. 本年实际到位资金	1761392	4415120	-60.1
(1) 国家预算内资金	511470	259553	97.1
其中：中央预算资金			
(2) 国内贷款	159378	373592	-57.3
(3) 债券		7673	-100.0
(4) 利用外资	770		
(5) 自筹资金	1030658	2364551	-56.4
(6) 其他资金来源	59116	1409751	-95.8
六、各项应付款合计（万元）	2040	515456	-99.6
其中：工程款	2036	352242	-99.4
七、高技术产业	95220	90114	5.7
其中：高技术制造业	70151	69368	1.1
高技术服务业	25069	20746	20.8

## 4-4 房地产开发情况（一）

计量单位：平方米、套、万元

指标名称	2023 年	2022 年	增长 %
一、投资额			
1. 计划总投资	12349905	13176920	-6.3
2. 自开始建设累计完成投资	9824009	7584570	29.5
3. 本年完成投资	2647766	2597205	1.9
其中：配套工程投资			
其中：国有控股	1093492	559139	95.6
其中：非国有控股	1554274	2038066	-23.7
其中：民间投资	1539044	2024404	-24.0
按登记注册类型分：			
内资企业	2571385	2545581	1.0
国有企业	17726	34492	-48.6
集体企业			
股份合作企业			
联营企业			
国有联营企业			
集体联营企业			
国有与集体联营企业			
其他联营企业			
有限责任公司	2120634	1833694	15.6
国有独资公司	200872	243984	-17.7
其他有限责任公司	1919762	1589710	20.8
股份有限公司			
私营企业	433025	677395	-36.1
其他企业			
港澳台商投资企业	76381	51592	48.0
外商投资企业		32	-100.0
按资质等级分：			
一级			
二级	871630	189825	359.2
三级	367370	695991	-47.2
四级	8343	12551	-33.5

## 4-4 房地产开发情况（二）

计量单位：平方米、套、万元

指标名称	2023 年	2022 年	增长 %
暂定	33938	175375	-80.6
其他	1366485	1523463	-10.3
按构成分：			
建筑工程	1129931	1231352	-8.2
安装工程	15042	31377	-52.1
设备工器具购置	6786	14782	-54.1
其他费用	1496007	1319694	13.4
其中：旧建筑物购置费	1048		
其中：土地购置费	1338285	1124481	19.0
按用途分：			
住宅	2078482	1965513	5.7
其中：90 平方米以下	356195	432005	-17.5
其中：140 平方米以上	1401956		
其中：别墅、高档公寓	320331		
办公楼	73195	100097	-26.9
商业营业用房	144102	122488	17.6
其他	351987	409107	-14.0
二、本年新增固定资产	2367043	1244670	90.2
三、资金到位情况			
1. 上年末结余资金	1807341	1413269	27.9
2. 本年实际到位资金	2068682	2681497	-22.9
(1) 国内贷款	250575	252306	-0.7
银行贷款	242375	252306	-3.9
非银行金融机构贷款	8200		
(2) 利用外资			
(3) 自筹资金	925985	1086850	-14.8
(4) 定金及预收款	570104	1046219	-45.5
(5) 个人按揭贷款	185342	195123	-5.0
(6) 其他到位资金	136676	100999	35.3
四、本年各项应付款合计	558624	513789	8.7
其中：工程款	316445	351872	-10.1

## 4-4 房地产开发情况（三）

计量单位：平方米、套、万元

指标名称	2023 年	2022 年	增长 %
五、土地情况			
待开发土地面积	361797	361797	0.0
本年土地购置面积	—	132724	
本年土地成交价款	—	103401	
其中：拆迁补偿费			
六、施工销售和待售情况			
房屋施工面积	11621800	11921157	-2.5
住宅	7212489	7595987	-5.0
其中：90 平米以下住房	—	—	
其中：144 平米以上住房	—	—	
其中：别墅、高档公寓	—	—	
办公楼	413706	416561	-0.7
商业营业用房	648235	648087	0.0
其他房屋	3347370	3260522	2.7
其中：新开工面积	1317955	1484592	-11.2
住宅	789610	816374	-3.3
90 平米以下住房	—	—	
144 平米以上住房	—	—	
别墅、高档公寓	—	—	
办公楼	11503	92729	-87.6
商业营业用房	60403	132140	-54.3
其他房屋	456439	443349	3.0
本年房屋竣工面积	4913323	1662820	195.5
住宅	2972424	1248507	138.1
90 平米以下住房	—	—	
144 平米以上住房	—	—	
别墅、高档公寓			
办公楼	80134	14358	458.1
商业营业用房	269724	45315	495.2
其他房屋	1591041	354640	348.6

备注：2023 年开始，在土地情况方面，“本年土地购置面积”、“本年土地成交价款”，已不再要求统计；2022 年开始，在项目房屋施工面积、销售及待售情况方面，除本年商品房销售面积和本年商品房销售额外，“90 平方米及以下”、“144 平方米以上”、“别墅、高档公寓”，已不再要求统计。

## 4-4 房地产开发情况（四）

计量单位：平方米、套、万元

指标名称	2023 年	2022 年	增长 %
其中：不可销售面积	142617	190993	-25.3
住宅	9787		
90 平方米以下住房	—	—	
144 平方米以上住房	—	—	
别墅、高档公寓	—	—	
办公楼	211	7701	-97.3
商业营业用房	25000		
其他房屋	107619	183292	-41.3
本年住宅竣工套数	30477	12243	148.9
90 平方米以下住房	—	—	
144 平方米以上住房	—	—	
别墅、高档公寓	—	—	
本年房屋竣工价值	1872302	1222205	53.2
住宅	1315703	1009279	30.4
90 平方米以下住房	—	—	
144 平方米以上住房	—	—	
别墅、高档公寓	—	—	
办公楼	42234	8805	379.7
商业营业用房	105759	34007	211.0
其他房屋	408606	170114	140.2
房屋出租面积			
住宅			
90 平方米以下住房			
144 平方米以上住房			
别墅、高档公寓			
办公楼			
商业营业用房			
其他房屋			
本年商品房销售面积	667408	1178632	-43.4
住宅	522915	970400	-46.1
90 平方米以下住房	41811	115276	-63.7
140 平方米以上住房	36530	70521	-48.2

## 4-4 房地产开发情况（五）

计量单位：平方米、套、万元

指标名称	2023 年	2022 年	增长 %
办公楼	26778	46166	-42.0
商业营业用房	45052	34919	29.0
其他房屋	72663	127147	-42.9
其中：现房销售面积	257255	271298	-5.2
住宅	197352	204692	-3.6
90 平米以下住房	—	—	
144 平米以上住房	—	—	
别墅、高档公寓	—	—	
办公楼	3200	636	403.1
商业营业用房	7594	1379	450.7
其他房屋	49109	64591	-24.0
其中：期房销售面积	410153	907334	-54.8
住宅	325563	765708	-57.5
90 平米以下住房	—	—	
144 平米以上住房	—	—	
别墅、高档公寓	—	—	
办公楼	23578	45530	-48.2
商业营业用房	37458	33540	11.7
其他房屋	23554	62556	-62.3
商品房销售额	883121	1431357	-38.3
住宅	775509	1287163	-39.8
90 平米以下住房	62880	148600	-57.7
140 平米以上住房	71641	127362	-43.8
办公楼	18481	32139	-42.5
商业营业用房	49763	48791	2.0
其他房屋	39368	63264	-37.8

## 4-4 房地产开发情况（六）

计量单位：平方米、套、万元

指标名称	2023 年	2022 年	增长 %
其中：现房销售额	331506	252187	31.5
住宅	288349	213407	35.1
90 平方米以下住房	—	—	
144 平方米以上住房	—	—	
别墅、高档公寓	—	—	
办公楼	3628	610	494.8
商业营业用房	12620	2696	368.1
其他房屋	26909	35474	-24.1
其中：期房销售额	551615	1179170	-53.2
住宅	487160	1073756	-54.6
90 平方米以下住房	—	—	
144 平方米以上住房	—	—	
别墅、高档公寓	—	—	
办公楼	14853	31529	-52.9
商业营业用房	37143	46095	-19.4
其他房屋	12459	27790	-55.2
商品住宅销售套数	4979	9233	-46.1
90 平方米以下住房	—	—	
144 平方米以上住房	—	—	
别墅、高档公寓	—	—	
其中：现房销售套数	1831	1986	-7.8
90 平方米以下住房	—	—	
144 平方米以上住房	—	—	
别墅、高档公寓	—	—	
其中：期房销售套数	3148	7247	-56.6
90 平方米以下住房	—	—	
144 平方米以上住房	—	—	
别墅、高档公寓	—	—	

## 4-4 房地产开发情况（七）

计量单位：平方米、套、万元

指标名称	2023 年	2022 年	增长 %
可售面积	1844219		
住宅	1341152		
办公楼	51751		
商业营业用房	139585		
其他房屋	311731		
待售面积	923654	318979	189.6
住宅	650954	167738	288.1
90 平米以下住房	—	—	
144 平米以上住房	—	—	
别墅、高档公寓	—	—	
办公楼	16021	7351	117.9
商业营业用房	49759	41455	20.0
其他房屋	206920	102435	102.0
其中：待售 1-3 年（含 1 年）	580461	249787	132.4
住宅	385385	113344	240.0
90 平米以下住房	—	—	
144 平米以上住房	—	—	
别墅、高档公寓	—	—	
办公楼	7205	7205	
商业营业用房	38501	37777	1.9
其他房屋	149370	91461	63.3
其中：待售 3 年以上（含 3 年）			
住宅			
90 平米以下住房			
144 平米以上住房			
别墅、高档公寓			
办公楼			
商业营业用房			
其他房屋			

备注：“可售面积”为 2023 年新增指标。

## 4-5 建筑业

指标名称	企业个数	合同情况（万元）		
	入统企业个数（个）	签订的合同额	上年结转合同额	本年新签合同额
<b>总计</b>	<b>123</b>	<b>3651593</b>	<b>1800391</b>	<b>1851202</b>
一、按登记注册类型分组				
内资企业	123	3651593	1800391	1851202
二、按国民经济行业分组				
房屋建筑业	53	2126822	1072372	1054450
住宅房屋建筑	48	2110846	1063419	1047427
其他房屋建筑业	5	15976	8953	7023
土木工程建筑业	38	1206900	596003	610897
铁路、道路、隧道和桥梁工程建筑	22	611741	286664	325078
水利和水运工程建筑	7	579939	304239	275700
架线和管道工程建筑	5	2242	1425	817
电力工程施工	1	749	50	699
其他土木工程建筑	3	12229	3625	8604
建筑安装业	20	258176	88533	169644
电气安装	5	137905	53436	84470
管道和设备安装	3	4770	1228	3542
其他建筑安装业	12	115501	33869	81633
建筑装饰、装修和其他建筑业	12	59696	43483	16212
建筑装饰和装修业	10	10378	2914	7464
建筑物拆除和场地准备活动	2	49317	40569	8749
三、按隶属关系分组				
中央	1	126316	50499	75817
地方	1	58166	38900	19266
其他	121	3467111	1710992	1756119
四、按企业资质等级分组				
施工总承包	89	3363852	1702767	1661085
一级	8	1643878	678218	965661
二级	18	1235011	773333	461678
三级及以下	63	484963	251217	233746
专业承包	34	287741	97624	190117
一级	5	105079	31813	73266
二级	16	36134	8533	27601
三级及以下	13	146528	57278	89251
五、按控股情况分				
国有控股	2	184483	89399	95083
私人控股	121	3467111	1710992	1756119
<b>2022年合计</b>	<b>118</b>	<b>2993719</b>	<b>1051639</b>	<b>1942080</b>

# 生产情况（一）

计量单位：万元

承包工程完成情况（万元）			
直接从建设单位承揽工程完成的产值	自行完成施工产值	分包出去工程的产值	从建设单位以外承揽工程完成的产值
1794742	1793358	1385	15146
1794742	1793358	1385	15146
1103270	1101886	1385	7144
1093668	1092284	1385	7144
9602	9602		
470148	470148		6080
310109	310109		971
150372	150372		1483
1925	1925		2985
699	699		50
7042	7042		591
185800	185800		446
112672	112672		
3199	3199		206
69929	69929		239
35524	35524		1476
6837	6837		1476
28687	28687		
105569	105569		
18742	18742		
1670431	1669046	1385	15146
1588772	1587387	1385	12583
856962	856962		
481578	481578		2041
250232	248848	1385	10543
205970	205970		2563
64974	64974		557
21872	21872		1799
119125	119125		206
124311	124311		
1670431	1669046	1385	15146
<b>1599425</b>	<b>1599036</b>	<b>389</b>	<b>16308</b>

## 4-5 建筑业

指标名称	建筑业总产值（万元）			
	三、建筑业总产值（万元）	其中：装配式建筑工程产值	# 其中：装饰装修产值	# 其中：在外省完成的产值
总计	1808504	166759	78776	80408
一、按登记注册类型分组				
内资企业	1808504	166759	78776	80408
二、按国民经济行业分组				
房屋建筑业	1109030	35263	29419	19898
住宅房屋建筑	1099428	35263	27287	19898
其他房屋建筑业	9602		2132	
土木工程建筑业	476228	131497	1742	24877
铁路、道路、隧道和桥梁工程建筑	311081		875	24137
水利和水运工程建筑	151855	131497		584
架线和管道工程建筑	4910		168	
电力工程施工	749		699	156
其他土木工程建筑	7633			
建筑安装业	186246		45079	32919
电气安装	112672			
管道和设备安装	3405			658
其他建筑安装业	70168		45079	32261
建筑装饰、装修和其他建筑业	37000		2537	2714
建筑装饰和装修业	8313		2537	2714
建筑物拆除和场地准备活动	28687			
三、按隶属关系分组				
中央	105569			
地方	18742			
其他	1684193	166759	78776	80408
四、按企业资质等级分组				
施工总承包	1599971	166759	30461	44534
一级	856962	132247	9626	37723
二级	483618	33698	7670	275
三级及以下	259391	815	13165	6536
专业承包	208533		48315	35874
一级	65532		46571	31007
二级	23671		1744	446
三级及以下	119331			4421
五、按控股情况分				
国有控股	124311			
私人控股	1684193	166759	78776	80408
2022 年合计	1615344	9574	77997	119015

# 生产情况（二）

计量单位：万元

按建筑业总产值（万元）			竣工产值	房屋建筑施工面积 （平方米）	
建筑工程产 值	安装工程 产值	其他产值		四、房屋建 筑施工面积	其中：本年 新开工面积
1583100	223481	1923	908886	12740686	3397105
1583100	223481	1923	908886	12740686	3397105
1079342	28663	1025	587553	12060266	3290903
1069740	28663	1025	584816	11975575	3265523
9602			2737	84691	25380
462410	12968	851	158709	194056	12484
303789	7254	38	124042	190692	12484
151048		808	27605		
4904		6	1750	3364	
	749		687		
2669	4965		4625		
9424	176821		157327	75990	32820
1753	110920		110636	15512	15512
2008	1398		3663		
5664	64504		43027	60478	17308
31923	5030	47	5297	410374	60898
3236	5030	47	4487	2550	2550
28687			810	407824	58348
	105569		105569		
18742					
1564358	117912	1923	803317	12740686	3397105
1569432	28663	1876	738686	12705316	3361735
833588	23374		414494	3932043	1417728
483618			204126	5686741	1096811
252226	5289	1876	120066	3086532	847196
13668	194818	47	170200	35370	35370
4293	61238		39790		
6557	17067	47	17290	35370	35370
2818	116513		113120		
18742	105569		105569		
1564358	117912	1923	803317	12740686	3397105
1506525	102618	6200	825612	10494848	3810472

## 4-5 建筑业

指标名称	年末自有施工机械设备		
	年末自有施工机械设备(净值)(万元)	年末自有施工机械设备(总台数)(台)	年末自有施工机械设备(总功率)(千瓦)
<b>总 计</b>			
一、按登记注册类型分组			
内资企业	10092	1616	31223
二、按国民经济行业分组			
房屋建筑业	5479	1088	22443
住宅房屋建筑	5438	1065	21876
其他房屋建筑业	41	23	567
土木工程建筑业	4506	498	8555
铁路、道路、隧道和桥梁工程建筑	4019	426	7054
水利和水运工程建筑	160	42	1321
架线和管道工程建筑			
电力工程施工	10	10	100
其他土木工程建筑	316	20	80
建筑安装业	53	29	175
电气安装			
管道和设备安装	5	1	38
其他建筑安装业	48	28	137
建筑装饰、装修和其他建筑业	55	1	50
建筑装饰和装修业			
建筑物拆除和场地准备活动	55	1	50
三、按隶属关系分组			
中央			
地方			
其他	10092	1616	31223
四、按企业资质等级分组			
施工总承包	9507	1453	30556
一级	3769	479	12327
二级	4098	434	8700
三级及以下	1641	540	9529
专业承包	585	163	667
一级	206	104	312
二级	372	34	200
三级及以下	7	25	155
五、按控股情况分			
国有控股			
私人控股	10092	1616	31223
<b>2022 年合计</b>	<b>11918</b>	<b>1804</b>	<b>66167</b>

# 生产情况（三）

计量单位：万元

从业人员情况（人）		
从事建筑业活动的平均人数	建筑业企业期末人数	其中：工程技术人员
38193	34816	4107
38193	34816	4107
24142	25181	2975
23770	24811	2926
372	370	49
10087	6663	802
4890	5511	489
4800	784	248
209	186	34
24	20	15
164	162	16
3212	2187	213
1863	801	45
60	84	11
1289	1302	157
752	785	117
309	360	112
443	425	5
1665	638	
112	122	21
36416	34056	4086
34558	32172	3717
17001	14056	1094
9606	9784	1871
7951	8332	752
3635	2644	390
984	1020	140
669	699	176
1982	925	74
1777	760	21
36416	34056	4086
<b>31772</b>	<b>35708</b>	<b>5960</b>

## 4-6 建筑业企业

指标名称	入统企业个数(个)	合计	住宅房屋	商业及服务用房屋
总计	123	2470534	1080443	
一、按登记注册类型分组				
内资企业	123	2470534	1080443	
二、按国民经济行业分组				
房屋建筑业	53	2418896	1077243	
住宅房屋建筑	48	2411610	1077243	
其他房屋建筑业	5	7286		
土木工程建筑业	38	33576	650	
铁路、道路、隧道和桥梁工程建筑	22	30212	650	
水利和水运工程建筑	7			
架线和管道工程建筑	5	3364		
电力工程施工	1			
其他土木工程建筑	3			
建筑安装业	20	15512		
电气安装	5	15512		
管道和设备安装	3			
其他建筑安装业	12			
建筑装饰、装修和其他建筑业	12	2550	2550	
建筑装饰和装修业	10	2550	2550	
建筑物拆除和场地准备活动	2			
三、按隶属关系分组				
中央	1			
地方	1			
其他	121	2470534	1080443	
四、按企业资质等级分组				
施工总承包	89	2452472	1077893	
一级	8	1264327	905144	
二级	18	484274	136286	
三级及以下	63	703871	36463	
专业承包	34	18062	2550	
一级	5			
二级	16	18062	2550	
三级及以下	13			
五、按控股情况分				
国有控股	2			
私人控股	121	2470534	1080443	
2022年合计	118	2316642	1199957	2526

# 房屋建筑竣工面积情况

计算单位：平方米

办公用房屋	科研、教育、 医疗用房屋	文化、体育、 娱乐用房屋	厂房及 建筑物	仓库	其他未列明的 房屋建筑物
18835	6250	3907	1337850	15963	7286
18835	6250	3907	1337850	15963	7286
18835	6250	543	1292776	15963	7286
18835	6250	543	1292776	15963	7286
		3364	29562		
			29562		
		3364			
			15512		
			15512		
18835	6250	3907	1337850	15963	7286
18835	6250	3907	1322338	15963	7286
	6250		352933		
			347610	378	
18835		3907	621795	15585	7286
			15512		
			15512		
18835	6250	3907	1337850	15963	7286
2705	43898	23736	1034299	2464	7057

## 4-7 建筑业企业

指标名称	建筑业企业 个数(个)	合 计	住宅房屋	商业及服务 用房屋
总 计	123	528561	281372	
一、按登记注册类型分组				
内资企业	123	528561	281372	
二、按国民经济行业分组				
房屋建筑业	53	519744	280852	
住宅房屋建筑	48	519354	280852	
其他房屋建筑业	5	390		
土木工程建筑业	38	6790	145	
铁路、道路、隧道和桥梁工程建筑	22	6152	145	
水利和水运工程建筑	7			
架线和管道工程建筑	5	638		
电力工程施工	1			
其他土木工程建筑	3			
建筑安装业	20	1653		
电气安装	5	1653		
管道和设备安装	3			
其他建筑安装业	12			
建筑装饰、装修和其他建筑业	12	374	374	
建筑装饰和装修业	10	374	374	
建筑物拆除和场地准备活动	2			
三、按隶属关系分组				
中央	1			
地方	1			
其他	121	528561	281372	
四、按企业资质等级分组				
施工总承包	89	526533	280997	
一级	8	311442	234013	
二级	18	132321	41105	
三级及以下	63	82771	5880	
专业承包	34	2027	374	
一级	5			
二级	16	2027	374	
三级及以下	13			
五、按控股情况分				
国有控股	2			
私人控股	121	528561	281372	
2022 年合计	118	528426	346697	409

# 房屋建筑竣工价值

计算单位：万元

办公用房屋	科研、教育、医疗用房屋	文化、体育、娱乐用房屋	厂房及建筑物	仓库	其他未列明的房屋建筑物
3109	4338	756	236749	1847	390
3109	4338	756	236749	1847	390
3109	4338	118	229090	1847	390
3109	4338	118	229090	1847	390
		638	6007		
			6007		
		638			
			1653		
			1653		
3109	4338	756	236749	1847	390
3109	4338	756	235096	1847	390
	4338		73091		
			91077	139	
3109		756	70928	1708	390
			1653		
			1653		
3109	4338	756	236749	1847	390
400	17901	3038	158437	175	1369

## 4-8 建筑业企业

指标名称	入统企业 个数(个)	年初存货	流动资产 合计	其中:	
				应收工程 款	存 货
总计	123	285518	1087852	224254	333809
一、按登记注册类型分组					
内资企业	123	285518	1087852	224254	333809
二、按国民经济行业分组					
房屋建筑业	53	133096	426565	127530	118658
住宅房屋建筑	48	133012	422725	126782	117615
其他房屋建筑业	5	85	3840	748	1043
土木工程建筑业	38	127874	498902	71527	137191
铁路、道路、隧道和桥梁工程建筑	22	125095	343739	51511	120892
水利和水运工程建筑	7	1572	138724	12623	14222
架线和管道工程建筑	5	160	6730	3487	597
电力工程施工	1	533	1648	507	836
其他土木工程建筑	3	513	8061	3399	644
建筑安装业	20	18524	144920	20963	70751
电气安装	5	495	80539	5195	52417
管道和设备安装	3	462	2951	1872	682
其他建筑安装业	12	17567	61430	13897	17652
建筑装饰、装修和其他建筑业	12	6023	17466	4233	7209
建筑装饰和装修业	10	1138	7979	3027	2102
建筑物拆除和场地准备活动	2	4886	9487	1206	5107
三、按隶属关系分组					
中央	1		74562	4862	51363
地方	1	37	19938	3141	301
其他	121	285481	993352	216251	282144
四、按企业资质等级分组					
施工总承包	89	266688	919124	194364	261335
一级	8	150799	549600	97773	160468
二级	18	71111	225784	52459	57195
三级以下	63	44778	143739	44132	43672
专业承包	34	18831	168728	29890	72474
一级	5	13961	59418	14109	14460
二级	16	2828	19220	4460	4670
三级以下	13	2042	90091	11321	53343
五、按控股情况分					
国有控股	2	37	94500	8003	51665
私人控股	121	285481	993352	216251	282144
2022年合计	118	361200	854812	152440	331886

# 财务状况（一）

计算单位：万元

固定资产 减值准备	固定资产 原价	其中：房 屋和构 筑物	其中：机 器设备	累计折旧		在建工程	无形资产	土地使用 权
					其中：本 年折旧			
146	94831	29318	34653	45901	8142	6833	8108	955
146	94831	29318	34653	45901	8142	6833	8108	955
28	35817	8572	18839	20238	3421	1430	6818	29
28	35426	8572	18685	20081	3342	1430	6818	29
	391		154	157	80			
118	34695	17017	12332	15360	2555	3743	86	64
5	25755	12283	10444	11966	1761	3641	67	64
	7034	4403	629	2306	489	102	19	
	596		596	382	49			
113	113			76	76			
	1197	331	663	631	179			
	22787	3360	2349	9365	1583	1660	1074	732
	14877	239	316	4313	1158	1376	108	
	670		259	495	60			
	7241	3121	1774	4558	365	284	966	732
	1532	369	1134	938	583		130	130
	720	359	331	382	44		130	130
	812	10	802	556	539			
	14167			3984	1089	1216	108	
	201		201	39	36			
146	80463	29318	34452	41878	7018	5617	8001	955
33	67828	24089	30101	34571	5582	5020	6905	93
	24345	16390	4741	11159	1561	566	83	64
	24269	3342	15408	14046	2126	2860	5317	29
33	19215	4357	9952	9366	1895	1594	1505	
113	27002	5229	4552	11330	2560	1813	1204	862
	7686	3985	2095	4234	505	153	735	732
113	2604	929	1377	1335	309	160	130	130
	16712	315	1080	5760	1746	1500	339	
	14368		201	4023	1124	1216	108	
146	80463	29318	34452	41878	7018	5617	8001	955
<b>193</b>	<b>78419</b>	<b>17485</b>	<b>32361</b>	<b>38265</b>	<b>6295</b>	<b>40077</b>	<b>8205</b>	<b>772</b>

## 4-8 建筑业企业

指标名称	资产总计	流动负债合计	其中：应付账款	非流动负债合计	负债合计
总计	1244926	870603	413888	2431	887070
一、按登记注册类型分组					
内资企业	1244926	870603	413888	2431	887070
二、按国民经济行业分组					
房屋建筑业	458482	291610	171900	777	295563
住宅房屋建筑	454408	288524	169752	402	292011
其他房屋建筑业	4074	3086	2148	376	3552
土木工程建筑业	604836	474624	209886	473	476618
铁路、道路、隧道和桥梁工程建筑	430382	331304	123938	48	331352
水利和水运工程建筑	156971	132389	83006	425	132975
架线和管道工程建筑	7046	4993	1000		4993
电力工程施工	1685	1148	388		1148
其他土木工程建筑	8753	4791	1554		6150
建筑安装业	162702	89486	26079	1181	99588
电气安装	94064	64454	17308	1163	65618
管道和设备安装	3126	1857	63		1857
其他建筑安装业	65513	23175	8709	18	32113
建筑装饰、装修和其他建筑业	18905	14883	6023		15301
建筑装饰和装修业	9130	5496	873		5915
建筑物拆除和场地准备活动	9775	9387	5149		9387
三、按隶属关系分组					
中央	87523	59423	16473	1136	60559
地方	20131	15764	4195		15764
其他	1137272	795416	393219	1295	810746
四、按企业资质等级分组					
施工总承包	1055410	761392	387502	1250	767339
一级	644047	491261	274344	212	491491
二级	249585	160659	65512	465	161286
三级以下	161778	109473	47646	573	114563
专业承包	189516	109211	26386	1181	119731
一级	64168	26024	5201		34944
二级	21485	14615	2957	27	15060
三级以下	103863	68572	18228	1154	69726
五、按控股情况分					
国有控股	107654	75187	20668	1136	76324
私人控股	1137272	795416	393219	1295	810746
2022年合计	981603	667242	235822	2511	670140

# 财务状况（二）

计算单位：万元

所有者权益合计	其中：		营业收入	其中：主营业务收入	营业成本	其中：主营业务成本	税金及附加	其中：主营业务税金及附加	其他业务利润
	实收资本	其中：个人资本							
357856	211103	131051	1405231	1397889	1289704	1283639	4418	4306	311
357856	211103	131051	1405231	1397889	1289704	1283639	4418	4306	311
162919	106762	87520	782446	780362	731610	729894	2288	2266	96
162397	106026	86832	772778	770694	722805	721089	2275	2252	96
522	736	688	9668	9668	8805	8805	13	13	
128218	78830	27089	391853	387297	347497	343860	1717	1691	73
99030	62249	17474	228221	224145	202878	199336	872	847	73
23996	13887	9497	147887	147615	131828	131828	820	820	
2053	1556	98	6536	6329	5317	5223	15	14	
537	300		749	749	616	616	2	2	
2603	838	20	8459	8459	6858	6858	7	7	
63115	22350	14441	198073	197787	180271	179903	318	265	142
28446	7021	711	130989	130989	124939	124939	88	88	
1269	858	858	2964	2964	2384	2160	4	3	
33400	14471	12872	64120	63835	52947	52804	226	175	142
3604	3160	2002	32860	32443	30326	29982	96	85	
3216	3084	1946	7278	6861	6499	6155	19	8	
388	76	56	25582	25582	23827	23827	76	76	
26963	6000		121586	121586	117318	117318	73	73	
4367	4000		10760	10760	10126	10126	22	22	
326526	201103	131051	1272886	1265544	1162260	1156195	4323	4211	311
288070	183092	113227	1185423	1179464	1091145	1086400	4047	4002	96
152556	84709	51340	586414	586142	534002	534002	2278	2278	
88299	62069	35590	347904	344982	325343	322747	1044	1044	96
47215	36315	26297	251105	248340	231800	229651	725	681	
69786	28010	17825	219808	218425	198559	197239	371	304	215
29224	10426	10426	61244	60278	50864	50112	232	177	215
6425	5553	3087	21335	20918	18294	17950	33	22	
34137	12032	4312	137229	137229	129401	129177	107	105	
31330	10000		132346	132346	127444	127444	95	95	
326526	201103	131051	1272886	1265544	1162260	1156195	4323	4211	311
311462	194925	132723	1172051	1169180	1085429	1083356	3442	3432	349

固定资产投资、房地产、建筑业

## 4-8 建筑业企业

指标名称	销售费用	管理费用	研发费用	财务费用	其中:	其中:	资产减值损失
					利息收入	利息支出	
总计	2955	48862	21791	5009	-137	3027	-2163
一、按登记注册类型分组							
内资企业	2955	48862	21791	5009	-137	3027	-2163
二、按国民经济行业分组							
房屋建筑业	346	20952	12695	1892	-66	1316	
住宅房屋建筑	302	20084	12695	1875	-69	1302	
其他房屋建筑业	44	867		17	3	14	
土木工程建筑业	1125	17604	5290	2795	-107	942	-2053
铁路、道路、隧道和桥梁工程建筑	922	10718	2692	2773	98	733	
水利和水运工程建筑		5065	2335	-185	-204	25	-2053
架线和管道工程建筑	58	676		90	-1	102	
电力工程施工	145	2					
其他土木工程建筑		1143	262	117		83	
建筑安装业	1468	8656	2437	12	37	508	-110
电气安装	18	2819	305	-280	-1	43	-110
管道和设备安装	90	568		24		21	
其他建筑安装业	1360	5270	2132	267	37	445	
建筑装饰、装修和其他建筑业	16	1650	1370	311		261	
建筑装饰和装修业	16	1213		104		53	
建筑物拆除和场地准备活动		437	1370	207		207	
三、按隶属关系分组							
中央		1273		-389			-110
地方		519		-98			
其他	2955	47070	21791	5496	-137	3027	-2053
四、按企业资质等级分组							
施工总承包	1326	37301	19092	4606	-173	2182	-2053
一级	436	14793	14242	2271	-255	254	-2053
二级	162	8825	2745	896	46	1008	
三级以下	728	13684	2104	1438	35	921	
专业承包	1629	11561	2700	404	37	844	-110
一级	1144	4847	2017	294	38	522	
二级	178	3042	331	241	-1	173	
三级以下	307	3672	352	-131	-1	150	-110
五、按控股情况分							
国有控股		1792		-486			-110
私人控股	2955	47070	21791	5496	-137	3027	-2053
2022年合计	3179	48129	16140	5448	960	5499	

# 财务状况（三）

计算单位：万元

投资收益	其他收益	营业利润	营业外收入	营业外支出	利润总额	所得税费用	应付职工薪酬（本年贷方累计发额）	应交增值税
2648	9	34891	806	1866	33842	6637	267824	31551
2648	9	34891	806	1866	33842	6637	267824	31551
27		15095	53	418	14731	3267	179468	18702
27		15173	52	418	14807	3267	178552	18550
		-78	1		-77		916	152
2609		16644	651	1325	15969	2740	62517	10692
142		7508	261	661	7108	1748	55306	5028
2468		8438	380	635	8183	956	4652	5159
		380	11	30	361	21	1398	281
		-15			-15	1	156	67
		333			333	14	1006	157
12	9	4060	94	91	4075	586	14791	1588
	9	1584	41	1	1625	349	5951	218
		-44	1	2	-58	1	711	64
12		2520	52	88	2507	236	8129	1306
		-908	8	32	-933	44	11049	568
		-573	8	16	-582	10	2533	166
		-335		16	-351	35	8516	402
	9	1473	12		1485	347	5002	
		190			190	65	1314	6
2648		33228	794	1866	32168	6225	261509	31544
2637		30894	713	1751	29856	5947	248557	29554
2468		20457	427	902	19981	3404	125592	16162
56		8945	235	510	8669	1931	77562	6716
113		1492	52	338	1205	612	45403	6676
12	9	3998	93	115	3986	690	19267	1997
12		2334	39	94	2279	311	7441	1098
		-435	8	3	-430	17	4001	399
	9	2099	46	19	2137	363	7826	500
	9	1663	12		1674	412	6316	6
2648		33228	794	1866	32168	6225	261509	31544
<b>76</b>	<b>19</b>	<b>28377</b>	<b>1121</b>	<b>743</b>	<b>28755</b>	<b>7376</b>	<b>243326</b>	<b>26924</b>

固定资产投资、房地产、建筑业

## 4-9 历年固定资产投资及指数（一）

年份	全社会固定资产投资			房地产开发投资	
	绝对额	指数（上年=100）	指数（1978年=100）	绝对额	指数（上年=100）
1978	809		100		
1979	1470	181.7	181.7		
1980	1991	135.4	246.1		
1981	2149	107.9	265.6		
1982	6036	118.5	314.8		
1983	5702	94.5	297.4		
1984	6953	121.9	362.6		
1985	9874	142.0	514.9		
1986	12577	127.4	655.9		
1987	16030	127.5	836.0		
1988	18807	117.3	980.8		
1989	18624	99.0	971.2		
1990	19818	106.4	1033.5	448	
1991	28060	141.6	1463.3	338	75.4
1992	34130	121.6	1779.9	1326	392.3
1993	84329	250.9	4465.7	8442	636.7
1994	114556	135.8	6066.5	9284	110.0
1995	122296	106.8	6476.3	12141	130.8
1996	124305	101.6	6582.7	10488	86.4
1997	78076	62.8	4134.6	5925	56.5
1998	90820	97.1	4014.7	8239	139.1
1999	107834	118.7	4766.8	15417	187.1
2000	131967	122.4	5833.6	27349	177.4

注：1.2011年起，固定资产投资项目统计起报点由计划总投资50万元提高到500万元，全社会固定资产投资为固定资产投资。

2.2017年4季度起，5000万元以下投资项目统计口径为财务支出法，指数按同口径比较。

## 4-9 历年固定资产投资及指数（二）

年份	全社会固定资产投资			房地产开发投资	
	绝对额	指数（上年=100）	指数（1978年=100）	绝对额	指数（上年=100）
2001	156760	118.8	6929.6	29570	108.1
2002	203229	129.6	8983.8	41051	138.8
2003	264633	130.2	11698.1	59368	144.6
2004	322629	121.9	14261.8	75378	127.0
2005	404881	125.5	17897.8	71382	94.7
2006	486728	120.2	21515.9	102297	143.3
2007	567259	116.5	25075.7	166558	162.8
2008	626405	110.4	27690.3	80449	48.3
2009	701246	111.9	30998.6	134790	167.5
2010	944092	134.6	41733.7	217510	161.4
2011	1033732	124.0	51749.8	201946	101.3
2012	1281439	124.0	64150.2	340949	168.8
2013	1540246	120.2	77106.4	536220	157.3
2014	1821652	118.3	91193.9	546751	102.0
2015	1823195	100.1	91271.1	465138	85.1
2016	2080202	114.1	104137.2	490175	105.4
2017	2191770	108.5	112988.9	623054	127.1
2018		125.1	141349.1	914040	146.7
2019		118.8	167922.7	1147207	125.5
2020		115.1	193279.0	1563346	136.3
2021		128.9	249136.6	2426918	155.2
2022		113.7	283268.3	2597205	107.0
2023		102.5	290350.0	2645563	101.9

# 主要统计指标解释

**固定资产投资** 固定资产投资是社会固定资产再生产的主要手段。通过建造和购置固定资产的活动，国民经济不断采用先进技术装备，建立新兴部门，进一步调整经济结构和生产力的地区分布，增强经济实力，为改善人民物质文化生活创造物质条件。这对我国的社会主义现代化建设具有重要意义。

固定资产投资额是以货币表现的建造和购置固定资产活动的工作量，它是反映固定资产投资规模、速度、比例关系和使用方向的综合性指标。固定资产投资按经济类型可分为国有、集体、个体、联营、股份制、外商、港澳台商、其他等。按照管理渠道，固定资产投资总额分为基本建设、更新改造、房地产开发投资和其他固定资产投资四个部分。

**房地产开发投资** 指房地产开发公司、商品房建设公司及其他房地产开发法人单位和附属其他法人单位实际从事房地产开发或经营的活动单位统一开发的包括统代建、拆迁还建的住宅、厂房、仓库、饭店、宾馆、度假村、写字楼、办公楼等房屋建筑物和配套的服务设施，土地开发工程（如道路、给水、排水、供电、供热、通讯、平整场地等基础设施工程）的投资；不包括单纯的土地交易活动。

**农村非农户投资** 农村非农户建造和购置固定资产投资计划固定资本形成总额在500万元以上的项目，农村非农户包括以下两大类：

第一类为企业单位，分成（1）集体企业，包括集体直接经营及集体所有租赁给个人的企业；（2）股份合作企业；（3）联营企业；（4）有限责任公司（5）股份有限公司；（6）私营企业（7）与港澳台商合资、合作企业；（8）中外合资、合作企业；（9）其他企业。

联营和合资企业按其是否由农村集体与个人相对控股或绝对控股，或由农村集体、个人实际管理来确定是否纳入农村固定资产投资统计范围，其投资额按实际发生额全额统计；个体工商户外雇从业人员8人以上（含8人）的按企业统计。

第二类为乡镇行政事业单位及社会群众团体。

**新增固定资产** 指通过投资活动所形成的新的固定资产价值。包括已经建成投入生产或交付使用的工程价值和达到固定资产标准的设备、工具、器具的价值及有关应摊入的费用。它是以价值形式表示的固定资产投资成果的综合指标，可以综合反映不同时

期、不同部门、不同地区的固定资产投资成果。

**新增生产能力（或工程效益）** 指通过固定资产投资活动而增加的设计能力或工程效益，它是用实物形态表示的固定资产投资的成果。新增生产能力的计算，是以能独立发挥生产能力或工程效益的单项工程（或项目）为对象。当单项工程（或项目）建成，经有关部门鉴定合格，正式移交投入生产，即可计算新增生产能力。

新增生产能力或工程效益有以下几种表现形式：

- (1) 以建设项目或单项工程建成后的年产能力表示，如煤炭开采、石油开采等。
- (2) 以建设项目或单项工程建成后处理原料的能力表示，如选矿工程的年处理矿石能力、洗煤厂年洗原煤能力等。
- (3) 以新增的主要设备数量或容量表示，如棉纺锭数、发电机组容量等。
- (4) 以建筑物容积、容量、面积或长度表示，如水库容量、铁路公路里程等。

新增生产能力的数量一般按设计能力计算。设计能力是指设计文件中规定的在正常情况下能够达到的生产能力，而不论投产后的实际产量如何。以设备数量、建筑物容积、面积、长度等表示的新增生产能力或工程效益，则按建成的实际数量计算。

**建筑业统计单位** 指从事房屋、构筑物建造和设备安装活动的法人企业。建筑业法人企业应同时具备的条件是：①依法成立，有自己的名称、组织机构和场所，能够承担民事责任；②独立拥有和使用资产，承担负债，有权与其他单位签订合同；③独立核算盈亏，能够编制资产负债表。

**建筑业总产值（即自行完成施工产值）** 指建筑业企业或附属施工单位自行完成的按工程进度计算的建筑安装生产总产值。施工产值包括：

- ①建筑工程产值：指列入建筑工程预算内的各种工程价值。
- ②设备安装工程产值：指设备安装工程价值。
- ③房屋、构筑物修理产值：指房屋、构筑物修理所完成的价值，但不包括被修理房屋、构筑物本身的价值和生产设备的修理价值。
- ④非标准设备制造产值：指加工制造没有定型的、非标准的生产设备的加工费和原材料价值，不论是现场还是附属加工厂为本单位承建工程制造的非标准设备的价值，都应计算产值。

**房屋建筑施工面积** 指报告期内施工的全部房屋建筑面积。包括本期新开工的面积、上期跨入本期继续施工的房屋面积、上期停缓建在本期恢复施工的房屋面积、本期竣工的房屋面积及本期施工后又停缓建的房屋面积。

**房屋建筑竣工面积** 指在报告期内房屋建筑按照设计要求已全部完工，达到住人和使用条件，经验收鉴定合格，正式移交使用单位的建筑面积。

**自有机械设备年末总台数** 指归本企业（或单位）所有，属于本企业固定资产的生产性机械设备年末总台数。包括施工机械、生产设备、运输设备以及其他设备。

**自有机械设备年末总功率** 指本企业（或单位）自有施工机械、生产设备、运输设备以及其他设备等列为在册固定资产的生产性机械设备年末总功率，按设定能力或查定能力计算。包括机械本身的动力和为该机械服务的单独动力设备，如电动机等。计算单位用千瓦，动力换算可按 1 马力 = 0.735 千瓦折合成千瓦数。电焊机、变压器、锅炉不计算动力。

**工程结算收入** 指企业（或单位）按工程的分部分项自行完成的建筑产品价值并已与甲方在报告期内办理结算手续的工程价款收入，以及向甲方收取的除工程价款以外的按规定列作营业收入的各种款项，如临时设施费、劳动保险费、施工机械调迁费等以及向甲方收取的各种索赔款。

**工程结算利润** 指已结算工程实现的利润。如为亏损以“-”号表示。其计算公式为：  
工程结算利润 = 工程结算收入 - 工程结算成本 - 工程结算税金及附加



**五、交通运输、  
邮电业**





## 5-1 全社会机动车及驾驶员拥有量

指标名称	计量单位	2023 年末	2022 年末	2023 年比上年增长%
一、机动车				
总计	辆	215879	205110	5.3
大车	辆	4144	4146	
大型新能源	辆	206	206	
小车	辆	179736	176537	1.8
其中：九座及以下私车	辆	162366	154829	4.9
小型新能源	辆	12990	6987	85.9
摩托车	辆	18009	16494	9.2
二、驾驶员				
总计	人	318666	307693	3.6
大车	人	13502	13547	-0.3
小车	人	252486	242383	4.2
摩托车	人	52411	51506	1.8
其他证	人	267	257	3.9

## 5-2 全社会客货运输量

指标名称	计量单位	2023 年	2022 年	同比增长 %
营业性货运量	万吨	4679	4223	10.8
其中：公路	万吨	3921	3531	11.1
水路	万吨	758	692	9.5
营业性货物周转量	万吨公里	1807442	1627387	11.1
其中：公路	万吨公里	539789	498908	8.2
水路	万吨公里	1267653	1128479	12.3
营业性客运量	万人	67	30	124.4
其中：公路	万人	67	30	124.4
水路	万人			
营业性旅客周转量	万人公里	3809	3064	24.3
其中：公路	万人公里	3809	3064	24.3
水路	万人公里			

## 5-3 邮政业务情况

指标名称	计量单位	2023 年	2022 年	2023 年比上年增长 %
邮政局、所数	处	28	28	
# 邮政支局	处	13	13	
邮路总长度（单程）	公里	309	397	-22.2
农村投递路线总长度（单程）	公里	3348	3325	0.7
邮政自有房屋建筑面积	平方米	8140	10025	-18.8
# 生产用房	平方米	2743	4727	-42.0
邮政汽车	辆	54	46	17.4
邮政业务收入	万元	12913	11778	9.6
函件	万件	15	14	4.7
包件	万件	1253	1209	3.6
订销报纸累计份数	万份	1381	1371	0.7
订销杂志累计份数	万份	37	34	8.9
邮政储蓄年末余额	万元	546309	469704	16.3

## 5-4 历年交通、邮电基本情况

年份	货运量(万吨)	公路	货物周转量(万吨公里)	公路	客运量(万人)	旅客周转量(万人公里)	移动电话用户数(户)	固定电话用户数(户)
1978	83	40	3333	993	217	4190		951
1979	99	53	3666	1161	254	4830		1046
1980	102	56	3964	1416	306	5829		1184
1981	101	57	4638	1811	326	6452		1351
1982	109	59	5173	2078	377	7366		1483
1983	106	63	5539	2641	423	8327		1649
1984	107	60	6569	3126	475	9979		2104
1985	156	99	10462	6381	593	14279		2511
1986	190	137	12526	8634	604	14945		2740
1987	209	168	11022	7640	603	15379		3176
1988	295	254	16496	12907	583	16219		3842
1989	195	159	13266	9262	625	15791		4301
1990	157	129	10675	7114	697	17742		5224
1991	196	172	15041	11172	997	24953		5984
1992	424	394	21857	16800	860	23967	68	8237
1993	434	405	25798	19858	1015	34567	367	12430
1994	428	371	31883	17998	986	26224	943	18533
1995	636	572	49797	35960	1570	50294	2227	39943
1996	792	725	60832	44490	1698	54424	3968	49466
1997	798	728	62648	44712	1706	54803	8379	58261
1998	775	698	60851	43830	1755	55720	13645	75170
1999	592	523	56421	38360	1860	56180	30626	123123
2000	591	534	62139	38755	1897	56736	67907	105945
2001	583	533	68943	39205	1900	60174	122084	130163
2002	609	550	85101	41565	1920	62485	160981	160133
2003	635	580	88411	44060	2020	67295	213122	184070
2004	717	640	108870	48030	2200	72680	236151	217800
2005	788	680	135516	49400	2290	94710	288718	243076
2006	990	721	318481	52888	2382	99446	326571	300600
2007	1217	830	382178	58930	2450	111560	442000	228700
2008	1555	1160	485366	81200	3330	153180	417000	219915
2009	1277	1060	561083	103500	3737	168804	439900	202707
2010	1452	1090	502071	185960	2580	120300	472500	206900
2011	1515	1178	524785	187325	2490	155125	614000	213400
2012	1475	1105	55529	185520	2520	149250	624600	206000
2013	1452	1110	516947	185650	2260	134320	614000	213400
2014	1615	1220	615238	197105	2049	98850	641700	173400
2015	1541	1150	597554	193054	368	24729	747200	161300
2016	1892	1571	635295	319646	556	37424	825700	141600
2017	2202	1908	757311	372506	540	22415	656000	119600
2018	2650	2192	1127877	422192	506	22453	700000	118800
2019	2615	2129	1244483	437258	493	18667	755300	118200
2020	4718	4174	1482286	604243	188	18989	647000	101213
2021	4561	3996	1586193	566780	72	5102	751000	91539
2022	4223	3531	1627387	498908	30	3064	789000	85900
2023	4679	3921	1807442	539789	67	3809	790000	86485

## 5-5 运输线路里程长度

单位：公里 (km)

指标	2023 年	2022 年
公路总里程	1393	1388
按技术等级分：		
高速公路	55	55
一级公路	176	167
二级公路	110	113
三级公路	166	158
四级公路	886	894
按路面等级分		
高级路面	1393	1387
次高级路面		
按行政等级分		
国道	87	87
省道	148	74
县道	389	459
乡道	369	378
村道公路里程	400	388
内河通航里程	32	32

# 主要统计指标解释

**公路里程** 指在一定时期内实际达到《公路工程（WTBZ）技术标准 JTJ01 - 88》规定的等级公路，并经公路主管部门正式验收交付使用的公路里程数。包括大中城市的郊区公路以及通过小城镇街道部分的公路里程和桥梁、渡口的长度，不包括大中城市的街道、厂矿、林区生产用道和农业生产用道的里程。两条或多条公路共同经由同一路段，只计算一次，不得重复计算里程长度。它是反映公路建设发展规模的重要指标，也是计算运输网密度等指标的基础资料。

**货（客）运量** 指在一定时期内，各种运输工具实际运送的货物（旅客）数量。它是反映运输业为国民经济和人民生活服务的数量指标，也是制定和检查运输生产计划、研究运输发展规模和速度的重要指标。货运按吨计算，客运按人计算。货物不论运输距离长短、货物类别，均按实际重量统计。旅客不论行程远近或票价多少，均按一人一次客运量统计；半价票、小孩票也按一人统计。

**货物（旅客）周转量** 指在一定时期内，由各种运输工具运送的货物（旅客）数量与其相应运输距离的乘积之和。它是反映运输业生产总成果的重要指标，也是编制和检查运输生产计划，计算运输效率、劳动生产率以及核算运输单位成本的主要基础资料。计算货物周转量通常按发出站与到达站之间的最短距离，也就是计费距离计算。

**民用运输船舶拥有量** 指报告期末在水路运输管理部门注册登记的从事水上客、货物运输活动的我国企业或私人拥有的营业性运输船舶（含我国企业或私人拥有的悬挂外国旗的船舶）数量。不包括非运输船舶及农业、渔业生产船舶。

**民用汽车拥有量** 指报告期末，在公安交通管理部门按照《机动车注册登记工作规范》，已注册登记领有民用车辆牌照的全部汽车数量。汽车拥有量统计的主要分类：根据汽车结构分为载客汽车、载货汽车及其他汽车；根据汽车所有者不同分为个人（私人）汽车、单位汽车；根据汽车的使用性质分为营运汽车、非营运汽车；根据汽车大小规格不同，载客汽车分为大型、中型、小型和微型，载货汽车分为重型、中型、轻型和微型。

**邮电业务总量** 指以货币表现的邮电业生产和服务的总量。邮电业务量按专业分类包括函件、包件、汇票、报刊发行、邮政快件、特快专递、邮政储蓄、集邮、公众电报、

用户电报、传真、长途电话、出租电路、市话无线寻呼、移动电话、分组交换数据通信、出租代维等。核算方法为各类产品乘以相应的平均单价（不变价）之和，再加上出租电路和设备、代用户维护电话交换机和线路等的服务收入。它综合反映了一定时期邮电工作的总成果，是研究邮电业务量构成和发展趋势的重要指标。

**移动电话用户** 指在邮电部门登记，通过移动电话交换机进入移动电话网、占有移动电话号码的电话用户。用户数量以实际办理登记手续进入邮电部门移动电话网的户数进行计算，一部或一台移动电话统计为一户。



A decorative frame with a double-line border, featuring stylized grey clouds on the left and right sides. The frame is centered on the page.

## 六、贸易、服务业、 旅游业





## 6-1 历年社会消费品零售总额及指数

年份	社会消费品零售总额			限上社会消费品零售总额	
	绝对额	指数（上年=100）	指数（1978年=100）	绝对额	指数（上年=100）
1978	5243		100.0		
1979	6356	121.2	121.2		
1980	8511	133.9	162.3		
1981	10020	117.7	191.1		
1982	10151	101.3	193.6		
1983	11407	112.4	217.6		
1984	14382	126.1	274.3		
1985	18868	131.2	359.9		
1986	21019	111.4	400.9		
1987	25274	120.2	482.1		
1988	34400	136.1	656.1		
1989	39381	114.5	751.1		
1990	38045	96.6	725.6		
1991	45755	120.3	872.7		
1992	57175	125.0	1090.5		
1993	66078	115.6	1260.3		
1994	84498	127.9	1611.6		
1995	108989	129.0	2078.8		
1996	121400	119.5	2484.1		
1997	132743	109.3	2716.2		
1998	143840	108.4	2943.3		
1999	158137	109.9	3235.8		
2000	200047	112.5	3640.3		
2001	226054	113.0	4113.6		
2002	258832	114.5	4710.0		
2003	292739	113.1	5327.0		
2004	338699	115.7	6163.4		
2005	385601	113.8	7016.9		
2006	443633	115.0	8072.9		
2007	516898	116.5	9406.1		
2008	608072	117.6	11065.2	97735	123.8
2009	687317	113.0	12507.3	123886	126.8
2010	798221	116.1	14525.4	204773	165.3
2011	941732	118.0	17136.9	253681	123.9
2012	730871	116.6	19986.9	301036	118.7
2013	829539	113.5	22685.1	341522	108.8
2014	949822	114.5	25974.5	369762	118.9
2015	1065718	112.2	29143.4	349589	116.8
2016	1177774	110.5	32207.7	396311	113.4
2017	1303288	110.7	35640.0	315938	97.0
2018	1413668	108.5	38669.4	301057	104.2
2019	1528607	108.1	41801.6	350178	118.9
2020	1525550	99.8	41718.0	335503	95.3
2021	1621407	106.3	44346.2	299032	89.1
2022	1706647	105.3	46696.5	369503	111.7
2023	1876146	109.9	51319.5	471338	123.6

注：1996年起，社会消费品零售总额不包括商品房销售，当年商品房销售额为8848万元。2000-2008年数据已按第一、二次经济普查数据进行调整，2000年调整前数据为177875万元。2012年起，社会消费品零售总额不包含跨地区分摊部分。2015年起，数据根据第四次经普数据进行了调整。

## 6-2 限额以上批发零售业法人企业

指标名称	法人企业数 (个)	从业人员期末人数 (人)	商品购进额		商品销售额
			进口		
总计	211	4640	4274594	132059	4373912
一、批发业	141	2910	3701689	75906	3797564
(一) 按行业小类分	—	—	—	—	—
谷物、豆及薯类批发	1	107	11582		12361
畜牧渔业饲料批发	2	18	20146		20628
米、面制品及食用油批发	2	36	19583		20866
肉、禽、蛋、奶及水产品批发	6	67	80747	551	82580
营养和保健品批发	1	132	6674		6109
酒、饮料及茶叶批发	1	114	4788		6564
其他食品批发	1	41	154328		150264
纺织品、针织品及原料批发	6	48	221516		214310
服装批发	7	509	127324	3482	136210
鞋帽批发	2	22	6671		7575
日用家电批发	1	43	6708		8084
其他家庭用品批发	4	73	26221		27318
文具用品批发	2	15	89077	806	97550
其他文化用品批发	3	41	14393		14339
煤炭及制品批发	2	8	16717		17141
石油及制品批发	4	16	41470		45712
非金属矿及制品批发	1	5	2569		2288
金属及金属矿批发	21	150	989850	92	992967
建材批发	15	98	148766		167532
化肥批发	1	32	6529		7516
其他化工产品批发	22	159	1132656	26662	1120330
2022 年合计	193	4697	3542807	73925	3664343

# 商品购进、销售和库存总额

计算单位：万元

批发和零售业						
其中：通过公共 网络实现的 销售额	批发额	出口	零售额	其中：通过 公共网络实 现的零售额	期末商品 库存额	年末零售 营业面 积（平方 米）
202012	3956776	360130	417137	54452	159196	157921
139582	3774806	353699	22758	57	121009	19171
—	—	—	—	—	—	—
12361	12361				2890	
	20628				3533	
	20866				1355	
	82580	14209			1335	
	6076		33		3092	400
	3792		2772		2140	8651
	150264				2930	
	214310	11533			10886	300
	136008	126786	202		301	550
	7575	7575				100
8084	8084				254	
57	27261	26849	57	57		280
	97550	2503			31	
	14339	14339				
	17141					100
	45192		520		142	360
	2288				425	
	992967	4888			10520	435
	167532	3555			9140	
	7516				1169	
	1120330	5000			42070	100
151494	3349071	318626	315272	16288	121934	124342

## 6-2 限额以上批发零售业法人企业

指标名称	法人企业数 (个)	从业人员 期末人数 (人)	商品购进 额	进口	商品 销售额
汽车及零配件批发	8	67	94186		96953
五金产品批发	8	76	48343	70	55365
电气设备批发	4	757	203240		262793
计算机、软件及辅助设备批发	1	22	1189		2855
通讯设备批发	2	7	42989		39041
其他机械设备及电子产品批发	11	166	58879	184	59344
互联网批发	1	55	119481	44059	117843
其他未列明批发业	1	26	5068		5128
(二) 按登记注册类型分	—	—	—	—	—
国有独资公司	2	107	19135		18540
私营有限责任公司	111	1645	1905091	49238	1959669
其他有限责任公司	21	330	1445348	26117	1434557
其他股份有限公司	1	44			
个人独资企业	1	10	2339		2166
港澳台投资有限责任公司	2	743	195440		256246
外商投资有限责任公司	2	16	126467	551	118688
外商投资合伙企业	1	15	7869		7699

# 商品购进、销售和库存总额（续 1）

计算单位：万元

批发和零售业						
其中：通过公共 网络实现的 销售额	批发额	出口	零售额	其中：通过 公共网络实 现的零售额	期末商品 库存额	年末零售 营业面 积（平方 米）
	78565	2755	18388		5205	5495
	54925	22304	440		1891	1750
	262793	2504			6272	
	2855				812	
	39041	39041				
1237	58999	26837	345		4349	650
117843	117843	43025			9576	
	5128				691	
—	—	—	—	—	—	—
12361	18540				2890	
127164	1937170	272685	22499		54959	17441
	1434355	55567	202		47421	1150
	2166				2004	
	256246	4009			5987	300
	118688	14209			7748	
57	7641	7229	57	57		280

## 6-2 限额以上批发零售业法人企业

指标名称	法人企业数 (个)	从业人员 期末人数 (人)	商品购进额		商品 销售额
			进口		
(三) 按单位规模分	—	—	—	—	—
大型	2	1003	282956		350499
中型	14	744	1081283	66279	1086174
小型	82	1019	1384602	5379	1418613
微型	43	144	952848	4247	942278
(四) 按地区分	—	—	—	—	—
奉化区	141	2910	3701689	75906	3797564
锦屏街道	12	473	460183	3366	448222
岳林街道	39	705	1185505	69577	1186816
江口街道	22	1154	420310	901	487067
西坞街道	11	74	64916	1185	69152
萧王庙街道	7	41	248521	806	257884
方桥街道	11	135	287765	70	289484
尚田街道	3	18	36197		35119
莼湖街道	9	51	719723		722297
溪口镇	13	79	86578		92782
裘村镇	1	4	4813		4892
松岙镇	2	17	46094		59475
开发区	11	159	141084		144374
(五) 按控股情况分	—	—	—	—	—
国有控股	12	177	1216148	26117	1209673
私人控股	124	1959	2155766	49238	2205259
港澳台商控股	2	743	195440		256246
外商控股	3	31	134335	551	126386

# 商品购进、销售和库存总额（续2）

计算单位：万元

批发和零售业						
其中：通过公共 网络实现的 销售额	批发额	出口	零售额	其中：通过 公共网络实 现的零售额	期末商品 库存额	年末零售 营业面 积（平方 米）
—	—	—	—	—	—	—
	350499	98520			5989	
139525	1083369	57031	2806		42575	9051
57	1415297	175208	3315	57	30148	6102
	925641	22940	16637		42297	4018
—	—	—	—	—	—	—
139582	3774806	353699	22758	57	121009	19171
12361	448222	114545			29682	
125927	1183842	103764	2975		44727	9901
1237	468301	33552	18766		21835	5745
	69152	26974			3366	1000
	257884	16650			971	
	289484	15226			8136	100
	35119				2065	
	721777	3381	520		4683	795
	92341		440		2211	
	4892	4889			2	
	59475				791	
57	144317	21912	57	57	2542	1480
—	—	—	—	—	—	—
12361	1209673				45136	
127164	2182558	328252	22701		62138	18591
	256246	4009			5987	300
57	126329	21439	57	57	7748	280

## 6-2 限额以上批发零售业法人企业

指标名称	法人企业数 (个)	从业人员 期末人数 (人)	商品购进额		商品 销售额
			商品购进额	进口	
(六) 按经营形式分	—	—	—	—	—
独立门店	101	2149	2766496	68598	2870122
其他	40	761	935193	7307	927441
(七) 按企业集团情况分	—	—	—	—	—
集团母公司	18	1241	489549	806	562121
成员企业	15	493	1506413	69554	1500477
集团情况为空	108	1176	1705728	5546	1734966
(八) 按城乡分	—	—	—	—	—
城镇	115	2723	3432841	75906	3509273
其中：城区	107	2683	3376386	75906	3451798
乡村	26	187	268848		288290
二、零售业	70	1730	572906	56153	576349
(一) 按行业小类分	—	—	—	—	—
超级市场零售	3	289	25858		26822
肉、禽、蛋、奶及水产品零售	2	61	5708		6908
酒、饮料及茶叶零售	1	12	459		568
图书、报刊零售	2	104	6440		6205
珠宝首饰零售	1	13	2450		2470
西药零售	1	12	1417		1392
汽车新车零售	23	542	344430	56153	340700
机动车燃油零售	17	177	68349		79890
家用视听设备零售	1	12	1837		2117
日用家电零售	2	47	7171		8089
计算机、软件及辅助设备零售	3	36	2857		3218
通信设备零售	4	157	34018		29818
涂料零售	1	10	974		1206
卫生洁具零售	1	5	521		553
互联网零售	6	187	63784		58269
生活用燃料零售	2	66	6634		8123

# 商品购进、销售和库存总额（续3）

计算单位：万元

批发和零售业						
其中：通过公共 网络实现的 销售额	批发额	出口	零售额	其中：通过 公共网络实 现的零售额	期末商品 库存额	年末零售 营业面 积（平方 米）
—	—	—	—	—	—	—
127222	2849555	204724	20567	57	78982	17071
12361	925251	148976	2191		42027	2100
—	—	—	—	—	—	—
12361	558554	123	3567		23696	12596
119080	1500477	186786			56721	
8141	1715775	166790	19191	57	40591	6575
—	—	—	—	—	—	—
139525	3488843	324631	20430		114020	17731
139525	3431808	318703	19990		112032	17581
57	285962	29068	2328	57	6989	1440
62430	181970	6431	394378	54394	38187	138750
—	—	—	—	—	—	—
4526	144		26678	3913	3666	14124
	763		6145		32	4302
			568		2	1500
7			6205	7	1297	6200
			2470		1215	100
			1392		235	80
	143380		197320		18856	66991
	17356		62534		3109	14642
			2117		1012	1500
			8089		1609	3100
			3218		429	1010
480	10179		19639	480	5571	2621
	503		703		114	80
	266		287		34	200
57418	8022	6431	50247	49995	968	3800
	1358		6765		39	18500

## 6-2 限额以上批发零售业法人企业

指标名称	法人企业数 (个)	从业人员 期末人数 (人)	商品购进额		商品 销售额
			商品购进额	进口	
(二) 按登记注册类型分	—	—	—	—	—
私营有限责任公司	48	1079	384022	56153	383586
其他有限责任公司	16	405	155964		157449
个人独资企业	5	41	10048		11637
外商投资有限责任公司	1	205	22872		23677
(三) 按单位规模分	—	—	—	—	—
中型	9	779	154981		149452
小型	43	881	294289	29108	307199
微型	18	70	123635	27046	119698
(四) 按零售业态分	—	—	—	—	—
便利店	6	76	14458		17030
超市	4	317	30976		32707
购物中心	1	21	2288		2526
专业店	26	544	158164		170737
品牌专卖店	23	537	299449	29108	283723
网络零售	4	176	21685		23499
电话零售	1	12	894		1059
其他	5	47	44992	27046	45067
(五) 按地区分	—	—	—	—	—
奉化区	70	1730	572906	56153	576349
锦屏街道	13	249	28123		29808
岳林街道	18	624	101336		103039
江口街道	19	471	314276	56153	311043
西坞街道	3	29	6882		7840
萧王庙街道	2	35	9803		11185

# 商品购进、销售和库存总额（续4）

计算单位：万元

批发和零售业						
其中：通过公共 网络实现的 销售额	批发额	出口	零售额	其中：通过 公共网络实 现的零售额	期末商品 库存额	年末零售 营业面 积（平方 米）
—	—	—	—	—	—	—
56077	159364	6431	224222	48654	21077	76914
1827	19886		137563	1827	13411	52052
	2577		9060		393	1660
4526	144		23533	3913	3307	8124
—	—	—	—	—	—	—
24147	18985	6431	130467	16111	18216	49040
2249	155104		152095	2249	16478	77952
36034	7881		111817	36034	3493	11758
—	—	—	—	—	—	—
309	4101		12930	309	699	6473
4526	144		32563	3913	4926	15624
	614		1912			4000
7	36973		133765	7	12864	71012
34689	131503		152220	34689	15700	37699
22900	8022	6431	15478	15477	950	2900
			1059		255	700
	614		44452		2794	342
—	—	—	—	—	—	—
62430	181970	6431	394378	54394	38187	138750
311	1335		28473	311	5479	16672
6836	14432		88608	6224	11373	35102
1456	127326		183718	1456	18143	59875
	1886		5954		365	935
	1974		9212		263	1997

## 6-2 限额以上批发零售业法人企业

指标名称	法人企业数 (个)	从业人员 期末人数 (人)	商品购进 额	进口	商品 销售额
方桥街道	3	115	63452		58162
尚田街道	1	14	1888		2092
莼湖街道	2	15	4328		5201
溪口镇	3	56	6114		6995
松岙镇	1	2	634		686
开发区	5	120	36069		40298
(六) 按控股情况分	—	—	—	—	—
国有控股	7	159	35142		39569
私人控股	62	1366	514891	56153	513103
外商控股	1	205	22872		23677
(七) 按经营形式分	—	—	—	—	—
独立门店	65	1654	518491	56153	527344
连锁直营店	1		41548		34209
其他	4	76	12867		14796
(八) 按企业集团情况分	—	—	—	—	—
集团母公司	14	515	175778	29108	181397
成员企业	5	117	90396		83683
集团情况为空	51	1098	306732	27046	311269
(九) 按城乡分	—	—	—	—	—
城镇	56	1375	445084	56153	450104
其中：城区	51	1261	431378	56153	434034
乡村	14	355	127821		126245

# 商品购进、销售和库存总额（续5）

计算单位：万元

批发和零售业						
其中：通过公共 网络实现的 销售额	批发额	出口	零售额	其中：通过 公共网络实 现的零售额	期末商品 库存额	年末零售 营业面 积（平方 米）
	356		1736		118	
	926		4275		328	1433
	2010		4985		332	8750
	140		546		1	325
6429	27229	6431	13068	10	1525	9305
—	—	—	—	—	—	—
2	5645		33925	2	1578	15717
57902	176182	6431	336921	50479	33302	114909
4526	144		23533	3913	3307	8124
—	—	—	—	—	—	—
26391	179340	6431	348004	18355	36649	136800
34209			34209	34209	18	
1830	2630		12165	1830	1520	1950
—	—	—	—	—	—	—
11266	118965	6431	62432	4234	6638	33341
36034	2763		80920	36034	4013	20512
15130	60243		251026	14126	27536	84897
—	—	—	—	—	—	—
62430	149286	6431	300818	54394	27396	94611
56001	139883		294151	54384	26197	85960
	32685		93560		10791	44139

## 6-3 限额以上批发零售业

指标名称						
	法人企业数 (个)	流动资产合计	存货	固定资产原价	累计折旧	本年折旧
总计	211	1688773	162964	197106	77552	13522
一、批发业	141	1533003	129901	146360	57006	10072
(一) 按行业小类分	—	—	—	—	—	—
谷物、豆及薯类批发	1	15524	13075	13537	1777	91
畜牧渔业饲料批发	2	47528	3533	225	46	23
米、面制品及食用油批发	2	8064	1428	2477	1371	165
肉、禽、蛋、奶及水产品批发	6	27775	5643	476	252	102
营养和保健品批发	1	5233	2431	580	77	38
酒、饮料及茶叶批发	1	7547	2161	5481	1109	339
其他食品批发	1	29534	1592	11123	8983	793
纺织品、针织品及原料批发	6	71409	10671	153	110	26
服装批发	7	79126	457	15532	6157	810
鞋帽批发	2	3301		207	196	
日用家电批发	1	3421	251	298	52	
其他家庭用品批发	4	11629		365	164	8
文具用品批发	2	48508	31	654	314	79
其他文化用品批发	3	4681		289	186	48
煤炭及制品批发	2	3421		7	7	2
石油及制品批发	4	170980	126	83	67	9
非金属矿及制品批发	1	2123	376	119	38	28
金属及金属矿批发	21	194354	10427	4451	2967	434
建材批发	15	69965	7797	3333	1322	345
化肥批发	1	5006	1074	70	64	2
其他化工产品批发	22	409002	39779	2659	1085	138
汽车及零配件批发	8	20190	4635	607	175	58
2022 年总计	193	1133746	125156	179410	67747	11131

# 法人企业财务状况（一）

计算单位：万元

## 批发和零售业

期末资产负债					损益及分配
资产总计	流动负债合计	负债合计	所有者权益合计	实收资本	营业收入
2030841	1341961	1430348	600494	2396586	3966576
1796651	1143741	1224808	571843	364857	3442076
—	—	—	—	—	—
28336	16952	16952	11385	1100	12595
57293	44497	52982	4311	6000	19299
9655	8511	8511	1145	1050	19177
28398	25950	25950	2448	1100	79042
5736	5631	5631	104	500	5715
13354	10511	10511	2843	3000	5859
40666	23736	23736	16929	6000	138828
76942	45467	45467	31474	29936	190991
141231	87763	88810	52421	11540	138185
3312	1996	1996	1316	150	7575
3830	3861	3861	-30	100	7154
11858	10714	10716	1142	564	27264
50356	23805	24509	25848	3026	87058
4865	2872	2872	1992	700	14338
3421	1929	1929	1492	1000	15170
180424	60023	97873	82551	80302	41351
2204	1135	1135	1070		2025
207184	160987	169487	37697	40153	881909
87479	59726	61727	25752	21641	149486
8459	4594	6583	1876	1678	7197
413504	394677	394683	18820	7650	995241
21600	19991	19991	1609	2710	84995
<b>1426392</b>	<b>958930</b>	<b>995470</b>	<b>430922</b>	<b>289850</b>	<b>3242815</b>

## 6-3 限额以上批发零售业

指标名称	法人企业数(个)					
		流动资产合计	存货	固定资产原价	累计折旧	本年折旧
五金产品批发	8	20233	2631	729	527	48
电气设备批发	4	122704	5548	64766	17863	5791
计算机、软件及辅助设备批发	1	3410	1026	96	91	5
通讯设备批发	2	22991		267	176	16
其他机械设备及电子产品批发	11	93693	4616	15947	11428	563
互联网批发	1	28981	8785	24	22	3
其他未列明批发业	1	2673	1810	1807	379	108
(二) 按登记注册类型分	—	—	—	—	—	—
国有独资公司	2	28122	13075	54146	10989	4919
私营有限责任公司	111	465400	56911	51200	25669	3576
其他有限责任公司	21	820171	45201	1705	867	213
其他股份有限公司	1	63983		15352	10997	434
个人独资企业	1	2578	1774	64	45	2
港澳台投资有限责任公司	2	109020	5262	23872	8434	924
外商投资有限责任公司	2	38744	7678	21	5	5
外商投资合伙企业	1	4985				

# 法人企业财务状况（一）续 1

计算单位：万元

批发和零售业					
期末资产负债					损益及分配
资产总计	流动负债合计	负债合计	所有者权益合计	实收资本	营业收入
20979	12880	13350	7628	4424	51662
186085	47194	66769	119316	39159	243891
3415	2725	2725	690	500	2604
23082	20473	20473	2610	1000	39134
129490	25033	25471	104019	89581	58634
29326	16283	16283	13044	10000	111107
4169	3825	3825	344	293	4591
—	—	—	—	—	—
81440	32665	50854	30586	16100	34614
577159	431227	434034	143125	72076	1779581
862589	627739	687783	174807	146920	1287296
97152	4457	4484	92668	76800	2606
2598	2455	2455	143	90	1917
131814	31329	31329	100485	24066	221722
38915	8914	8914	30001	28762	106695
4985	4955	4955	30	44	7645

## 6-3 限额以上批发零售业

指标名称						
	法人企业数(个)	流动资产合计		固定资产原价	累计折旧	本年折旧
		流动资产合计	存货			
(三) 按单位规模分	—	—	—	—	—	—
大型	2	157188	5264	24793	9171	990
中型	14	464697	49912	34656	14059	1660
小型	82	350712	34926	14898	7386	1237
微型	43	560406	39799	72013	26390	6187
(四) 按地区分	—	—	—	—	—	—
奉化区	141	1533003	129901	146360	57006	10072
锦屏街道	12	295240	37034	15350	2944	259
岳林街道	39	584266	43208	26022	14033	1070
江口街道	22	194734	21816	28723	10375	1376
西坞街道	11	25388	2989	510	369	28
萧王庙街道	7	87689	1439	14903	5510	797
方桥街道	11	107810	11635	54595	19793	5864
尚田街道	3	5565	746	957	437	161
莼湖街道	9	73570	5460	386	187	59
溪口镇	13	45949	2097	775	625	87
裘村镇	1	1140	2	123	22	22
松岙镇	2	15830	330	1183	562	185
开发区	11	95822	3146	2834	2151	165

# 法人企业财务状况（一）续 2

计算单位：万元

批发和零售业					
期末资产负债					损益及分配
资产总计	流动负债合计	负债合计	所有者权益合计	实收资本	营业收入
—	—	—	—	—	—
181423	77653	77653	103770	25059	315998
502498	440326	442314	60184	35628	984797
398971	314882	328220	70751	53890	1281642
713759	310880	376621	337139	250279	859639
—	—	—	—	—	—
1796651	1143741	1224808	571843	364857	3442076
321163	174458	212354	108809	91560	412885
638380	467370	477274	161106	132468	1071944
226917	111123	111488	115429	37923	430665
25731	22320	22320	3411	2455	62288
150127	76069	76772	73354	12900	233916
163320	98297	116957	46364	27691	285508
6190	4906	4906	1284	592	31079
74435	70578	70578	3858	1222	640159
60210	40216	43264	16945	14030	84350
1241	1190	1190	51		4892
16451	7361	7361	9091	6000	52633
112487	69854	80344	32142	38015	131759

## 6-3 限额以上批发零售业

指标名称						
	法人企业数(个)	流动资产合计		固定资产原价	累计折旧	本年折旧
		存货				
(五) 按控股情况分	—	—	—	—	—	—
国有控股	12	772392	53572	55436	11590	5104
私人控股	124	607862	63389	67031	36977	4039
港澳台商控股	2	109020	5262	23872	8434	924
外商控股	3	43729	7678	21	5	5
(六) 按经营形式分	—	—	—	—	—	—
独立门店	101	1207294	81893	100043	31007	8243
其他	40	325708	48008	46317	25999	1830
(七) 按企业集团情况分	—	—	—	—	—	—
集团母公司	18	310093	32038	74668	28401	2740
成员企业	15	623344	51787	54565	19859	5964
集团情况为空	108	599566	46076	17127	8747	1368
(八) 按城乡分	—	—	—	—	—	—
城镇	115	1281345	123961	140934	53701	9558
其中：城区	107	1198608	122061	140592	53451	9519
乡村	26	251658	5939	5426	3305	515
二、零售业	70	155770	33063	50747	20546	3450
(一) 按行业小类分	—	—	—	—	—	—
超级市场零售	3	2978	516	13753	6514	471
肉、禽、蛋、奶及水产品零售	2	1665	140	1533	605	432
酒、饮料及茶叶零售	1	338	23	1	1	
图书、报刊零售	2	4331	1480	765	610	34
珠宝首饰零售	1	2753	1075	276	138	30
西药零售	1	622	581	13	13	
汽车新车零售	23	93930	16516	21737	6854	1641

# 法人企业财务状况（一）续 3

计算单位：万元

批发和零售业					
期末资产负债					损益及分配
资产总计	流动负债合计	负债合计	所有者权益合计	实收资本	营业收入
—	—	—	—	—	—
862767	594156	670355	192411	152942	1098097
758171	504386	509254	248917	159044	2007917
131814	31329	31329	100485	24066	221722
43900	13869	13869	30030	28806	114340
—	—	—	—	—	—
1388961	891766	970344	418617	256340	2591433
407690	251975	254463	153227	108517	850644
—	—	—	—	—	—
460019	168754	171519	288501	125974	500687
702670	582679	611354	91315	67150	1378794
633962	392307	441935	192028	171733	1562595
—	—	—	—	—	—
1504617	1009441	1047621	456996	253447	3180287
1421780	964620	994298	427482	224475	3128740
292034	134300	177186	114848	111410	261789
234190	198220	205540	28650	2031730	524500
—	—	—	—	—	—
14022	11442	11442	2580	2599	25764
9720	3258	3627	6093	1206	6988
352	194	194	158	49	501
4543	2045	2045	2498	1100	5767
2891	2814	2814	78	30	2185
622	444	534	88	50	1274
129273	126106	129396	-124	2016931	308951

## 6-3 限额以上批发零售业

指标名称						
	法人企业数(个)	流动资产合计		固定资产原价	累计折旧	本年折旧
		流动资产合计	存货			
机动车燃油零售	17	17006	2819	9679	3502	598
家用视听设备零售	1	1723	1041	69	68	
日用家电零售	2	3733	1833	106	84	11
计算机、软件及辅助设备零售	3	1595	379	324	261	29
通信设备零售	4	11606	5226	186	52	41
涂料零售	1	621	101	71	58	13
卫生洁具零售	1	207	25	99	33	9
互联网零售	6	11037	1271	65	12	11
生活用燃料零售	2	1624	36	2071	1742	132
(二) 按登记注册类型分	—	—	—	—	—	—
私营有限责任公司	48	116065	20935	20685	9931	1753
其他有限责任公司	16	35918	11763	15739	3687	1250
个人独资企业	5	1841	366	756	528	30
外商投资有限责任公司	1	1946		13566	6400	418
(三) 按单位规模分	—	—	—	—	—	—
中型	9	36748	13906	24735	8856	1352
小型	43	103817	15801	23737	10520	1907
微型	18	15205	3357	2275	1171	191
(四) 按零售业态分	—	—	—	—	—	—
便利店	6	6090	690	3043	655	193
超市	4	5527	2041	13859	6598	482
购物中心	1	892		76	5	5
专业店	26	38774	12262	15367	8005	1134
品牌专卖店	23	88798	13460	16767	4582	1184
网络零售	4	8237	1253	65	12	11
电话零售	1	529	225	68	60	7
其他	5	6924	3133	1502	628	435

# 法人企业财务状况（一）续 4

计算单位：万元

批发和零售业					
期末资产负债					损益及分配
资产总计	流动负债合计	负债合计	所有者权益合计	实收资本	营业收入
39549	23979	27551	11998	4938	70832
1725	1904	1904	-180	20	1886
3778	4626	4626	-848	348	7249
1659	379	379	1279	403	2905
11784	8862	8862	2922	2346	27831
635	492	492	143	10	1070
274	60	60	214	100	489
11120	11225	11225	-105	1056	53341
2245	391	391	1854	544	7466
—	—	—	—	—	—
149559	132629	133208	16351	20782	347302
69683	53819	60561	9122	2009249	143862
2069	1139	1139	929	258	10345
12880	10632	10632	2248	1440	22991
—	—	—	—	—	—
62968	54230	57507	5462	2006865	140222
146707	123384	127310	19397	21784	278142
24515	20606	20723	3792	3081	106135
—	—	—	—	—	—
23724	17721	21282	2443	3699	15153
16617	14159	14159	2457	2747	31015
1040	1100	1100	-60		2409
59690	45584	45815	13875	9098	154875
109171	101693	104763	4408	2014807	257037
8318	9171	9171	-853	226	22552
537	38	38	499	153	990
15094	8754	9213	5881	1000	40468

## 6-3 限额以上批发零售业

指标名称						
	法人企业数(个)	流动资产合计		固定资产原价	累计折旧	本年折旧
		流动资产合计	存货			
(五) 按地区分	—	—	—	—	—	—
奉化区	70	155770	33063	50747	20546	3450
锦屏街道	13	15853	5721	2757	1570	479
岳林街道	18	26822	8062	17319	9145	746
江口街道	19	91011	15834	23019	6425	1756
西坞街道	3	1543	323	679	518	30
萧王庙街道	2	3303	233	2066	109	159
方桥街道	3	5338	580	469	57	32
尚田街道	1	443	104	143	80	9
莼湖街道	2	496	308	312	242	28
溪口镇	3	1520	332	1113	727	96
松岙镇	1	91	1	36	11	
开发区	5	9350	1565	2834	1662	115
(六) 按控股情况分	—	—	—	—	—	—
国有控股	7	9649	1133	4464	1619	302
私人控股	62	144174	31930	32716	12527	2731
外商控股	1	1946		13566	6400	418
(七) 按经营形式分	—	—	—	—	—	—
独立门店	65	146381	31090	49752	19802	3398
连锁直营店	1	2598	18			
其他	4	6791	1956	995	744	52
(八) 按企业集团情况分	—	—	—	—	—	—
集团母公司	14	69216	2738	20981	9460	1202
成员企业	5	13673	3773	5840	2277	399
集团情况为空	51	72882	26552	23926	8809	1850
(九) 按城乡分	—	—	—	—	—	—
城镇	56	131298	23475	34946	15461	2311
其中：城区	51	123727	22276	33241	14377	2188
乡村	14	24472	9588	15800	5085	1139

# 法人企业财务状况（一）续 5

计算单位：万元

批发和零售业					
期末资产负债					损益及分配
资产总计	流动负债合计	负债合计	所有者权益合计	实收资本	营业收入
—	—	—	—	—	—
234190	198220	205540	28650	2031730	524500
24392	16954	17413	6979	2628	27932
39130	26369	26369	12760	6254	94919
126144	118910	122200	3944	2015106	281736
1705	1043	1043	662	170	6938
19464	15100	18554	909	1900	9963
6253	5006	5017	1236	1566	52475
547	314	314	232	5	1851
656	58	58	599	100	4648
2002	477	584	1417	1594	6349
116	40	40	76	38	607
13782	13947	13947	-164	2369	37082
—	—	—	—	—	—
27169	17081	20535	6634	3106	35607
194141	170507	174373	19768	2027183	465902
12880	10632	10632	2248	1440	22991
—	—	—	—	—	—
224475	192788	200001	24474	2030225	481053
2598	2043	2043	556	500	30273
7117	3390	3497	3620	1005	13174
—	—	—	—	—	—
94702	81706	82178	12525	8770	165539
20701	15862	16082	4619	7550	75550
118786	100653	107280	11506	2015409	283410
—	—	—	—	—	—
191776	159190	163334	28441	25933	408212
182498	152389	156533	25964	23481	393093
42414	39030	42206	209	2005797	116288

## 6-3 限额以上批发零售业

指标名称					
	营业成本	税金及附加	其他业务利润	销售费用	管理费用
总计	3787470	7263	6564	88258	43315
一、批发业	3302297	5170	5595	67391	29668
(一) 按行业小类分	—	—	—	—	—
谷物、豆及薯类批发	11926		206	1076	823
畜牧渔业饲料批发	19262	15		253	258
米、面制品及食用油批发	18072	12	38	931	331
肉、禽、蛋、奶及水产品批发	77840	21		284	854
营养和保健品批发	4393	6	243	1060	319
酒、饮料及茶叶批发	4678	76		902	399
其他食品批发	130821	265	539	6062	1
纺织品、针织品及原料批发	189410	63		292	1087
服装批发	124916	319	1869	9291	3853
鞋帽批发	6671	1		204	378
日用家电批发	6346	7		653	261
其他家庭用品批发	24562	7		1075	783
文具用品批发	79529	171	-162	90	760
其他文化用品批发	13250	5		330	694
煤炭及制品批发	14795	5		35	128
石油及制品批发	40119	130		98	228
非金属矿及制品批发	1914	1		67	63
金属及金属矿批发	873419	554	345	3321	2653
建材批发	133660	265		10739	2250
化肥批发	6222	8		451	344
其他化工产品批发	985974	601	1756	1459	2567
汽车及零配件批发	82166	1117	10	1455	599
2022 年总计	3077161	4260	5539	85852	38407

# 法人企业财务状况（二）

计算单位：万元

损益及分配							人工成本及增值税		从事批 发和零 售业活 动的从 业人员 平均人 数（人）
财务 费用	投资 收益	营业 利润	营业外 收入	营业外 支出	利润 总额	所得税 费用	应付职 工薪酬 （本年 贷方累 计发生 额）	应交增值 税	
6504	17842	54479	5308	1496	58292	12138	57048	5765	4713
4842	19237	54398	4131	845	57684	10857	40162	7731	2979
—	—	—	—	—	—	—	—	—	—
408		-4	4				1500	10	108
-123		-366	209	8	-165	59	179	-287	16
26		-195	2	8	-200		428	119	33
296		-178	602	39	384	31	932	82	76
66		-127	5	3	-125		697	29	133
89		-285	24	13	-274	1	779	750	108
2		1679		3	1676	419	674	-212	44
76	3	66	458		524	33	877	-841	49
-1022	1205	2031	678	59	2651	517	5990	95	533
23		297	27		324	14	170		22
		-113	44		-69		227	94	31
-228		1015	84	55	1044	23	860		74
-823		7336	39	48	7328	1793	270	958	16
-93		167	58	9	217	15	433	1	44
		207	4		211	12	37	42	9
161	532	1146	8	38	1117	238	179	446	17
7		-26			-26	1	38	-25	5
3715	994	-659	189	89	-560	201	1844	578	153
1815		758	368	170	957	691	972	1501	92
199	24	-3	41	5	32		561	17	32
107	3	4824	311	24	5111	1150	1986	-1592	152
117		-444	25	8	-426	2	870	116	77
5231	20973	54546	4224	908	57860	10610	52041	14741	4609

## 6-3 限额以上批发零售业

指标名称					
	营业成本	税金及附加	其他业务利润	销售费用	管理费用
五金产品批发	45052	45		2672	988
电气设备批发	201879	1007		19033	3620
计算机、软件及辅助设备批发	2193	6			391
通讯设备批发	38534	24		1076	159
其他机械设备及电子产品批发	54251	368	752	1203	4070
互联网批发	106396	65		3137	385
其他未列明批发业	4049	8		141	425
(二) 按登记注册类型分	—	—	—	—	—
国有独资公司	31448	25	206	1076	1346
私营有限责任公司	1707196	2696	3043	41512	18536
其他有限责任公司	1265370	1056	1595	5007	4327
其他股份有限公司	1798	348	752	115	1839
个人独资企业	1784	1		81	
港澳台投资有限责任公司	181672	980		18848	3467
外商投资有限责任公司	106049	61		259	121
外商投资合伙企业	6980	2		493	32

# 法人企业财务状况（二）续 1

计算单位：万元

财务费用	投资收益	损益及分配					人工成本及增值税		从事批发和零售业活动的从业人员平均人数（人）
		营业利润	营业外收入	营业外支出	利润总额	所得税费用	应付职工薪酬（本年贷方累计发生额）	应交增值税	
92	-65	2753	233	5	2981	671	1082	219	81
498	15197	33141	78	195	33024	4525	14520	5964	800
14		1	3		3	2	124	87	22
-751		133			133	102	275	-37	7
130	1345	39	597	19	618	32	2573	-31	165
-49		1324	21	49	1296	324	771	-377	52
89		-120	19		-101		312	26	28
—	—	—	—	—	—	—	—	—	—
1125		1217	7	3	1221	362	1500	621	108
3835	2146	7927	2594	343	10178	1911	17515	3578	1641
54	584	12590	735	260	13064	4386	4382	-1018	354
-280	1308	322	167	7	483	3	1292	70	45
67		-16	4	1	-13		56	6	10
-180	15199	32237	75	192	32120	4174	15040	5329	787
514		-309	547	40	199	14	236	-856	17
-293		431	1		432	8	141		17

## 6-3 限额以上批发零售业

指标名称					
	营业成本	税金及附加	其他业务利润	销售费用	管理费用
(三) 按单位规模分	—	—	—	—	—
大型	269626	1040		24813	4246
中型	958718	838	2782	15744	5753
小型	1236158	910	355	24933	13778
微型	837795	2383	2459	1901	5890
(四) 按地区分	—	—	—	—	—
奉化区	3302297	5170	5595	67391	29668
锦屏街道	399814	364	206	8167	4017
岳林街道	1049307	1068	2508	12632	7352
江口街道	380870	2144	256	22139	7486
西坞街道	59814	23		1169	802
萧王庙街道	222763	443	1707	917	2581
方桥街道	268092	364	577	8896	1956
尚田街道	29267	23		1439	176
莼湖街道	636938	394		951	936
溪口镇	81809	73		589	1020
裘村镇	4813			24	76
松岙镇	42395	150		7553	1143
开发区	126415	125	341	2916	2125

# 法人企业财务状况（二）续 2

计算单位：万元

损益及分配							人工成本及增值税		从事批 发和零 零售业活 动的从 业人员 平均人 数（人）
财务 费用	投资 收益	营业 利润	营业外 收入	营业外 支出	利润 总额	所得税 费用	应付职 工薪酬 （本年 贷方累 计发生 额）	应交增值 税	
—	—	—	—	—	—	—	—	—	—
-1150	15197	32722	329	222	32829	4410	18370	5322	1043
644	24	4724	491	123	5092	1473	8440	-1407	722
3636	974	3320	2525	381	5463	1652	11205	2263	1061
1711	3043	13633	786	120	14300	3322	2147	1553	153
—	—	—	—	—	—	—	—	—	—
4842	19237	54398	4131	845	57684	10857	40162	7731	2979
-422	564	3515	297	155	3657	900	6707	-171	477
-186	1316	3506	1657	152	5011	1229	7546	-1877	712
460	15200	32714	525	257	32981	4273	18690	6035	1206
347		148	118	1	265	17	624	167	70
-1146	1204	9566	201	101	9665	2145	634	1142	41
898	-65	5300	511	14	5798	1513	2046	409	137
143		31		4	27	3	180	124	18
760	989	1169	157		1325	65	713	278	49
681		178	202	136	244	509	788	650	80
10		-31			-31	2	33	-15	4
1012		381	315		696	180	272	961	17
2285	29	-2078	149	26	-1955	23	1930	27	168

## 6-3 限额以上批发零售业

指标名称					
	营业成本	税金及附加	其他业务利润	销售费用	管理费用
(五) 按控股情况分	—	—	—	—	—
国有控股		993	1801	1537	3818
私人控股	1928358	3133	3794	46253	22231
港澳台商控股	181672	980		18848	3467
外商控股	113029	64		752	152
(六) 按经营形式分	—	—	—	—	—
独立门店	2482356	4123	3748	50263	21210
其他	819941	1048	1847	17128	8458
(七) 按企业集团情况分	—	—	—	—	—
集团母公司	443849	1882	2907	24766	9834
成员企业	1339278	1205	2295	24770	5158
集团情况为空	1519170	2083	393	17856	14676
(八) 按城乡分	—	—	—	—	—
城镇	3057404	4733	5244	58005	25821
其中：城区	3007440	4689	5244	57620	25421
乡村	244893	437	351	9386	3846
二、零售业	485173	2093	969	20868	13647
(一) 按行业小类分	—	—	—	—	—
超级市场零售	20654	183		3903	725
肉、禽、蛋、奶及水产品零售	6190	2		10	812
酒、饮料及茶叶零售	465		36	18	3
图书、报刊零售	3973	14		713	950
珠宝首饰零售	2053	1		7	114
西药零售	1148	2		79	32
汽车新车零售	296778	1561	890	6802	6066

# 法人企业财务状况（二）续 3

计算单位：万元

财务费用	投资收益	损益及分配					人工成本及增值税		从事批发和零售业活动的从业人员平均人数（人）
		营业利润	营业外收入	营业外支出	利润总额	所得税费用	应付职工薪酬（本年贷方累计发生额）	应交增值税	
—	—	—	—	—	—	—	—	—	—
2126	523	12897	541	216	13222	4340	3122	-309	177
2674	3515	9142	2967	398	11711	2321	21623	3566	1981
-180	15199	32237	75	192	32120	4174	15040	5329	787
221		122	548	40	630	22	377	-856	34
—	—	—	—	—	—	—	—	—	—
4250	17909	47333	3099	709	49723	9269	29892	7491	2216
592	1328	7065	1031	137	7960	1588	10270	240	763
—	—	—	—	—	—	—	—	—	—
-327	17777	40553	475	289	40739	6022	20209	7247	1284
162	-9	8534	1103	261	9376	3298	7604	-1158	484
5007	1469	5312	2553	296	7569	1537	12349	1642	1211
—	—	—	—	—	—	—	—	—	—
2656	18681	52800	3513	685	55628	9908	38007	6065	2788
928	18681	53776	3448	684	56540	9889	37749	5894	2750
2186	557	1598	617	160	2055	949	2155	1665	191
1663	-1395	81	1177	650	608	1281	16886	-1966	1734
—	—	—	—	—	—	—	—	—	—
95		223	3	3	223	74	2364	391	274
68		-94	21	1	-74	7	306	2	61
		14	22	21	15	1	54	1	12
-49		160			161		1347	34	104
		11			11	1	89	2	13
		12			12	1	68	24	12
797	-1396	-4172	789	335	-3718	119	6064	-3951	559

## 6-3 限额以上批发零售业

指标名称					
	营业成本	税金及附加	其他业务利润	销售费用	管理费用
机动车燃油零售	61255	260	43	3621	1488
家用视听设备零售	1747	2		79	78
日用家电零售	6673	2		224	306
计算机、软件及辅助设备零售	2383	4		136	252
通信设备零售	25043	12		2099	261
涂料零售	927	1		104	25
卫生洁具零售	415	1		18	30
互联网零售	49380	36		2865	1623
生活用燃料零售	6089	14		190	882
(二) 按登记注册类型分	—	—	—	—	—
私营有限责任公司	326586	1541	36	10404	8944
其他有限责任公司	130750	356	933	6430	4185
个人独资企业	9147	20		250	518
外商投资有限责任公司	18691	175		3783	
(三) 按单位规模分	—	—	—	—	—
中型	125509	347	890	9985	4944
小型	259829	493	71	8994	7312
微型	99834	1253	7	1889	1391
(四) 按零售业态分	—	—	—	—	—
便利店	13206	134	36	1467	616
超市	25431	184		4028	906
购物中心	2025	2		102	322
专业店	139317	287	43	5229	4984
品牌专卖店	246357	284	890	7076	4977
网络零售	19681	15		2528	1046
电话零售	790	2		1	176
其他	38367	1186		437	620

# 法人企业财务状况（二）续 4

计算单位：万元

财务费用	投资收益	损益及分配					人工成本及增值税		从事批发和零售业活动的从业人员平均人数（人）
		营业利润	营业外收入	营业外支出	利润总额	所得税费用	应付职工薪酬（本年贷方累计发生额）	应交增值税	
440		3995	24	11	4009	956	2007	1195	179
21		-41		3	-44		67	30	12
212		-168	10		-158		390	44	53
2		128			127	6	342	60	36
63		354	125	64	415	20	1227	204	158
4		9			10	1	67	11	9
		26			26	1	39	6	4
10	7	-661	174	38	-525	91	2030	-112	188
	-5	286	9	176	119	6	424	95	60
—	—	—	—	—	—	—	—	—	—
1152	-1395	-2416	645	349	-2120	273	9397	-3337	1085
425		1814	532	290	2056	849	5279	854	422
32		378		8	370	86	411	143	41
54		305	1	3	303	74	1799	374	186
—	—	—	—	—	—	—	—	—	—
374		-1153	435	302	-1020	285	8638	562	759
1132	-1395	-400	467	327	-260	618	7599	-2818	891
158		1634	276	21	1888	378	650	291	84
—	—	—	—	—	—	—	—	—	—
281	7	-337	78	37	-296	5	694	256	76
172		312	6	3	314	74	2599	427	301
5		-47	3	15	-59		87	21	12
471	-1404	2928	239	488	2678	1082	5806	1660	539
655	2	-1761	616	99	-1244	24	5269	-4324	569
10		-822	121	8	-709	91	1960	-51	178
2		20			20		159	20	12
68		-210	114		-97	6	311	25	47

## 6-3 限额以上批发零售业

指标名称					
	营业成本	税金及附加	其他业务利润	销售费用	管理费用
(五) 按地区分	—	—	—	—	—
奉化区	485173	2093	969	20868	13647
锦屏街道	24594	24		1202	2374
岳林街道	82093	260	21	8061	2433
江口街道	269011	1558	890	7118	5324
西坞街道	6163	16		135	402
萧王庙街道	8772	124		1333	131
方桥街道	48936	46	7	1895	1068
尚田街道	1632	2		11	156
莼湖街道	4034	7		186	139
溪口镇	5419	6		127	642
松岙镇	571	1		13	4
开发区	33948	51	51	787	976
(六) 按控股情况分	—	—	—	—	—
国有控股	30453	183	36	2341	1022
私人控股	436029	1735	933	14743	12625
外商控股	18691	175		3783	
(七) 按经营形式分	—	—	—	—	—
独立门店	445154	2041	969	19201	12612
连锁直营店	29211	21		329	472
其他	10808	31		1338	563
(八) 按企业集团情况分	—	—	—	—	—
集团母公司	154996	343		6540	3384
成员企业	71293	150		2372	1228
集团情况为空	258883	1600	969	11956	9035
(九) 按城乡分	—	—	—	—	—
城镇	376447	1923	28	16850	9630
其中：城区	363965	1910	28	16212	8336
乡村	108726	170	941	4017	4017

# 法人企业财务状况（二）续 5

计算单位：万元

损益及分配							人工成本及增值税		从事批 发和零 零售业活 动的从 业人员 平均人 数（人）
财务 费用	投资 收益	营业 利润	营业外 收入	营业外 支出	利润 总额	所得税 费用	应付职 工薪酬 （本年 贷方累 计发生 额）	应交增值 税	
—	—	—	—	—	—	—	—	—	—
1663	-1395	81	1177	650	608	1281	16886	-1966	1734
270	7	-532	93	34	-473	3	2262	150	245
203		1894	230	247	1877	431	5217	937	603
817	2	-1807	689	314	-1431	140	5578	-4095	491
31		191		3	188	44	311	97	29
154		-344			-344	2	415	195	37
25		519	119	19	619	312	1132	110	122
3		48			48	2	97	21	14
3		282		7	275	44	130	74	15
18	-5	132	5		136	7	420	76	56
1		18			18	2	7	5	2
139	-1398	-318	42	27	-303	295	1317	465	120
—	—	—	—	—	—	—	—	—	—
97		1717	4	1	1720	426	1883	519	161
1512	-1395	-1941	1172	646	-1415	782	13205	-2859	1387
54		305	1	3	303	74	1799	374	186
—	—	—	—	—	—	—	—	—	—
1653	-1395	-589	1164	637	-61	1157	15996	-2037	1657
		240	1	13	227			-51	1
10		430	13	1	442	124	890	123	76
—	—	—	—	—	—	—	—	—	—
222	8	61	348	42	367	209	5503	-4290	524
39		203	223	296	130	111	1469	62	116
1403	-1404	-183	607	312	112	961	9914	2262	1094
—	—	—	—	—	—	—	—	—	—
1022	3	2230	1010	438	2802	1054	13070	-3032	1370
902	8	1764	998	438	2324	957	11804	-3142	1256
641	-1398	-2149	168	212	-2193	227	3816	1067	364

## 6-4 限额以上住宿餐饮

指标名称	法人企业数 (个)	从业人员期末人数(人)	营业额	客房收入	
				客房收入	其中：通过公共网络实现的客房收入
总计	42	2086	56372	19180	5013
一、住宿业	25	1440	38026	19017	5013
(一) 按行业小类分	—	—	—	—	—
旅游饭店	21	1358	35030	16304	4501
经济型连锁酒店	3	71	2697	2501	512
民宿服务	1	11	299	213	—
(二) 按登记注册类型分	—	—	—	—	—
私营有限责任公司	14	615	13587	9279	1880
其他有限责任公司	8	614	21050	8076	2595
其他股份有限公司	1	147	1601	721	210
港澳台投资有限责任公司	1	41	697	385	51
外商投资有限责任公司	1	23	1092	555	277
(三) 按单位规模分	—	—	—	—	—
中型	1	352	13704	3559	556
小型	22	1071	21188	14178	4385
微型	2	17	3134	1281	72
(四) 按星级分	—	—	—	—	—
四星	3	144	2625	1795	544
五星	2	499	15305	4280	765
其他	20	797	20097	12942	3704
(五) 按地区分	—	—	—	—	—
奉化区	25	1440	38026	19017	5013
锦屏街道	5	468	17288	5942	1820
岳林街道	8	374	8894	6749	1821
萧王庙街道	2	33	1058	801	123
溪口镇	10	565	10787	5525	1250
(六) 按控股情况分	—	—	—	—	—
国有控股	2	17	3134	1281	72
私人控股	21	1359	33103	16796	4613
港澳台商控股	1	41	697	385	51
外商控股	1	23	1092	555	277
2022 年总计	40	1887	48929	17707	3118

# 业法人企业经营情况

计算单位：万元

限额以上住宿和餐饮业						
餐费收入	其中：通过公 共网络实现的 餐费收入	商品销售 额收入	其他收入	床位数 (个)	餐位数(位)	年末餐饮营业 面积(平方米)
29237	174	401	7555	7142	16405	133089
11427	135	98	7485	7093	8999	92597
—	—	—	—	—	—	—
11243	135	66	7417	6615	8889	82251
122		31	43	376	70	10261
62			25	102	40	85
—	—	—	—	—	—	—
3397		71	839	2817	4015	63243
7146	135	18	5810	2755	3444	9657
821	1	8	51	512	890	18384
61			250	685	150	500
2			536	324	500	813
—	—	—	—	—	—	—
5867	107		4279	803	1560	3400
5009	29	98	1904	6019	7069	87074
552			1302	271	370	2123
—	—	—	—	—	—	—
627			202	657	1260	15004
6687	107	8	4329	1315	2450	21784
4113	28	89	2953	5121	5289	55809
—	—	—	—	—	—	—
11427	135	98	7485	7093	8999	92597
5971	107	18	5357	2402	2491	22903
1678		54	412	1533	1110	18879
212			44	290	290	1085
3565	29	26	1671	2868	5108	49730
—	—	—	—	—	—	—
552			1302	271	370	2123
10812	135	98	5397	5813	7979	89161
61			250	685	150	500
2			536	324	500	813
<b>23187</b>	<b>113</b>	<b>134</b>	<b>7900</b>	<b>6373</b>	<b>13212</b>	<b>72646</b>

## 6-4 限额以上住宿餐饮

指标名称	法人企业数 (个)	从业人员期末人数(人)	营业额	客房收入	
				客房收入	其中：通过公共网络实现的客房收入
(七) 按经营形式分	—	—	—	—	—
独立门店	16	752	16653	9162	2004
连锁直营店	3	399	15342	4926	1616
连锁加盟店	4	99	3596	3283	875
其他	2	190	2434	1646	518
(八) 按企业集团情况分	—	—	—	—	—
集团母公司	3	530	15811	4713	765
成员企业	2	17	3134	1281	72
集团情况为空	20	893	19080	13023	4175
(九) 按城乡分	—	—	—	—	—
城镇	21	1265	33029	16797	4731
其中：城区	15	875	27239	13492	3763
乡村	4	175	4997	2220	282
二、餐饮业	17	646	18346	163	—
(一) 按行业小类分	—	—	—	—	—
正餐服务	15	624	17334	163	—
快餐服务	2	22	1013	—	—
(二) 按登记注册类型分	—	—	—	—	—
私营有限责任公司	13	501	14183	163	—
其他有限责任公司	1	86	3056	—	—
个人独资企业	3	59	1108	—	—
(三) 按单位规模分	—	—	—	—	—
中型	1	106	3098	—	—
小型	14	526	14173	163	—
微型	2	14	1075	—	—

# 业法人企业经营情况（续 1）

计算单位：万元

限额以上住宿和餐饮业						
餐费收入	其中：通过公 共网络实现的 餐费收入	商品销售 额收入	其他收入	床位数 (个)	餐位数(位)	年末餐饮营业 面积(平方米)
—	—	—	—	—	—	—
4510	1	47	2935	4033	5495	73467
5950	135	18	4449	1162	1684	3871
233		33	47	610	220	10781
733		1	54	1288	1600	4478
—	—	—	—	—	—	—
6756	107	8	4334	1485	2540	27424
552			1302	271	370	2123
4120	28	89	1849	5337	6089	63050
—	—	—	—	—	—	—
10013	135	89	6129	6266	7669	68266
7862	107	72	5814	4225	3891	42867
1413	1	8	1356	827	1330	24331
17810	39	303	70	49	7406	40492
—	—	—	—	—	—	—
16797	39	303	70	49	7206	40092
1013					200	400
—	—	—	—	—	—	—
14017			2	49	6406	27969
2725	39	263	68		100	8500
1068		40			900	4023
—	—	—	—	—	—	—
3098					1500	7000
13636	39	303	70	49	5586	32269
1075					320	1223

## 6-4 限额以上住宿餐饮

指标名称	法人企业数 (个)	从业人员期末人数(人)	营业额	客房收入	
				客房收入	其中：通过公共网络实现的客房收入
(四) 按地区分	—	—	—	—	—
奉化区	17	646	18346	163	—
锦屏街道	4	147	3900	163	—
岳林街道	5	245	7894	—	—
萧王庙街道	1	106	3098	—	—
方桥街道	2	31	936	—	—
莼湖街道	2	37	861	—	—
溪口镇	3	80	1659	—	—
(五) 按控股情况分	—	—	—	—	—
私人控股	17	646	18346	163	—
(六) 按经营形式分	—	—	—	—	—
独立门店	14	586	15988	163	—
其他	3	60	2358	—	—
(七) 按企业集团情况分	—	—	—	—	—
集团母公司	1	10	602	163	—
集团情况为空	16	636	17744	—	—
(八) 按城乡分	—	—	—	—	—
城镇	17	646	18346	163	—
其中：城区	14	566	16688	163	—

# 业法人企业经营情况（续2）

计算单位：万元

限额以上住宿和餐饮业						
餐费收入	其中：通过公 共网络实现的 餐费收入	商品销售 额收入	其他收入	床位数 (个)	餐位数(位)	年末餐饮营业 面积(平方米)
—	—	—	—	—	—	—
17810	39	303	70	49	7406	40492
3734			2	49	2270	11230
7563	39	263	68		2066	15039
3098					1500	7000
936					570	2000
820		40			450	2223
1659					550	3000
—	—	—	—	—	—	—
17810	39	303	70	49	7406	40492
—	—	—	—	—	—	—
15452	39	303	70	49	6376	36439
2358					1030	4053
—	—	—	—	—	—	—
439				49	120	200
17371	39	303	70		7286	40292
—	—	—	—	—	—	—
17810	39	303	70	49	7406	40492
16151	39	303	70	49	6856	37492

## 6-5 限额以上住宿餐饮业

指标名称	期末资产负债					
	法人企业数 (个)	流动资产合计	存货	固定资产原价	累计折旧	本年折旧
总计	42	35998	5939	116512	42610	4294
一、住宿业	25	32014	5635	114638	41613	4088
(一) 按行业小类分	—	—	—	—	—	—
旅游饭店	21	29426	5633	114426	41441	4051
经济型连锁酒店	3	2438		2	1	
民宿服务	1	150	2	210	171	37
(二) 按登记注册类型分	—	—	—	—	—	—
私营有限责任公司	14	14293	208	16365	10747	1017
其他有限责任公司	8	13284	5274	72083	13144	2967
其他股份有限公司	1	2916	113	20126	12271	81
港澳台投资有限责任公司	1	466	40	444	421	9
外商投资有限责任公司	1	1054	1	5619	5030	15
(三) 按单位规模分	—	—	—	—	—	—
中型	1	7311	4632	49843	9190	2095
小型	22	21453	424	42973	28751	1191
微型	2	3250	579	21822	3672	802
(四) 按星级分	—	—	—	—	—	—
四星	3	964	10	1321	679	198
五星	2	10226	4745	69969	21461	2176
其他	20	20824	881	43348	19473	1714
(五) 按地区分	—	—	—	—	—	—
奉化区	25	32014	5635	114638	41613	4088
锦屏街道	5	9942	4678	56020	14693	2140
岳林街道	8	8378	46	10461	7764	584
萧王庙街道	2	348	8	441	312	55
溪口镇	10	13347	903	47716	18845	1309
(六) 按控股情况分	—	—	—	—	—	—
国有控股	2	3250	579	21822	3672	802
私人控股	21	27243	5015	86753	32491	3262
港澳台商控股	1	466	40	444	421	9
外商控股	1	1054	1	5619	5030	15
(七) 按经营形式分	—	—	—	—	—	—
独立门店	16	18863	938	63938	31928	1885
连锁直营店	3	7525	4636	50051	9302	2128
连锁加盟店	4	3553		417	242	57
其他	2	2073	61	232	141	19
2022年总计	40	74375	6025	104679	37792	4229

# 法人企业财务状况（一）

计算单位：万元

住宿和餐饮业					损益及分配
资产总计	流动负债合计	负债合计	所有者权益	实收资本	营业收入
161520	89828	182312	-20793	39689	51511
154517	80732	173186	-18669	37444	35328
—	—	—	—	—	—
151684	76917	169371	-17688	37244	33550
2438	3144	3144	-705		1482
395	672	672	-277	200	296
—	—	—	—	—	—
30203	31070	43584	-13381	12758	12272
106022	36866	86969	19052	12971	19934
13810	4332	31020	-17210	11000	1443
490	1638	1638	-1148	300	649
3992	6826	9976	-5983	415	1030
—	—	—	—	—	—
66090	5487	52924	13166		12892
54637	49477	92773	-38136	25273	19468
33790	25767	27490	6300	12171	2968
—	—	—	—	—	—
2608	2017	2017	591	1150	2498
79900	9819	83944	-4044	11000	14335
72009	68896	87226	-15217	25294	18496
—	—	—	—	—	—
154517	80732	173186	-18669	37444	35328
72889	15240	65826	7063	2715	16262
12642	13696	13696	-1054	6300	7515
900	1613	1614	-714	300	1028
68086	50184	92051	-23965	28129	10524
—	—	—	—	—	—
33790	25767	27490	6300	12171	2968
116245	46501	134083	-17838	24558	30681
490	1638	1638	-1148	300	649
3992	6826	9976	-5983	415	1030
—	—	—	—	—	—
78810	63963	108036	-29226	36744	16159
69478	8045	56425	13052	600	14431
3848	5863	5863	-2016		2331
2381	2861	2862	-481	100	2407
<b>161011</b>	<b>77476</b>	<b>184693</b>	<b>-23682</b>	<b>68489</b>	<b>45357</b>

## 6-5 限额以上住宿餐饮业

指标名称	法人企业数 (个)	期末资产负债				
		流动资产合计	存货	固定资产原价	累计	
					折旧	本年折旧
(八) 按企业集团情况分	—	—	—	—	—	—
集团母公司	3	10418	4748	70053	21530	2182
成员企业	2	3250	579	21822	3672	802
集团情况为空	20	18345	308	22763	16411	1104
(九) 按城乡分	—	—	—	—	—	—
城镇	21	25289	4943	72417	25542	3161
其中：城区	15	18667	4732	66922	22768	2779
乡村	4	6725	692	42221	16071	927
二、餐饮业	17	3984	304	1874	997	205
(一) 按行业小类分	—	—	—	—	—	—
正餐服务	15	3906	292	1874	997	205
快餐服务	2	78	11	—	—	—
(二) 按登记注册类型分	—	—	—	—	—	—
私营有限责任公司	13	2970	162	1248	593	115
其他有限责任公司	1	721	45	424	351	62
个人独资企业	3	294	97	203	53	29
(三) 按单位规模分	—	—	—	—	—	—
中型	1	880	31	282	257	23
小型	14	2961	222	1532	735	177
微型	2	143	51	60	6	6
(四) 按地区分	—	—	—	—	—	—
奉化区	17	3984	304	1874	997	205
锦屏街道	4	657	30	566	128	53
岳林街道	5	1794	95	564	383	88
萧王庙街道	1	880	31	282	257	23
方桥街道	2	120	54	13	6	5
莼湖街道	2	191	54	190	47	24
溪口镇	3	342	40	259	176	13
(五) 按控股情况分	—	—	—	—	—	—
私人控股	17	3984	304	1874	997	205
(六) 按经营形式分	—	—	—	—	—	—
独立门店	14	3596	253	1804	991	199
其他	3	389	50	70	6	6
(七) 按企业集团情况分	—	—	—	—	—	—
集团母公司	1	115	3	5	5	—
集团情况为空	16	3869	301	1870	993	205
(八) 按城乡分	—	—	—	—	—	—
城镇	17	3984	304	1874	997	205
其中：城区	14	3642	263	1615	821	192

# 法人企业财务状况（一）续

计算单位：万元

住宿和餐饮业					损益及分配
资产总计	流动负债合计	负债合计	所有者权益	实收资本	营业收入
—	—	—	—	—	—
80106	10102	84227	-4120	11500	14823
33790	25767	27490	6300	12171	2968
40621	44862	61470	-20849	13773	17537
—	—	—	—	—	—
105366	48269	112313	-6947	13965	30385
86431	30548	81136	5295	9315	24805
49151	32463	60874	-11723	23479	4943
7003	9097	9126	-2123	2245	16183
—	—	—	—	—	—
6925	9095	9100	-2175	2221	15775
78	2	26	52	24	408
—	—	—	—	—	—
4840	5367	5397	-557	2140	12228
1720	3414	3414	-1694	100	2880
443	316	316	128	5	1075
—	—	—	—	—	—
914	1266	1266	-352	500	2923
5892	7705	7709	-1817	1721	12797
197	126	151	46	24	463
—	—	—	—	—	—
7003	9097	9126	-2123	2245	16183
1630	2350	2350	-721	386	2943
3574	5148	5148	-1574	980	7554
914	1266	1266	-352	500	2923
127	119	144	-18	24	334
334	196	196	138	5	828
425	17	22	403	350	1602
—	—	—	—	—	—
7003	9097	9126	-2123	2245	16183
—	—	—	—	—	—
6503	8861	8886	-2384	2089	14890
501	235	240	261	156	1293
—	—	—	—	—	—
115	220	220	-104		597
6888	8877	8907	-2019	2245	15586
—	—	—	—	—	—
7003	9097	9126	-2123	2245	16183
6579	9079	9104	-2526	1895	14581

## 6-5 限额以上住宿餐饮业

指标名称	损益及分配					
	营业成本	税金及附加	其他业务利润	销售费用	管理费用	财务费用
	总计	20331	241	1794	15711	23207
一、住宿业	10599	227	1625	12450	19667	3368
(一) 按行业小类分	—	—	—	—	—	—
旅游饭店	9838	226	1625	12226	18563	3237
经济型连锁酒店	715	1		182	779	112
民宿服务	47			43	325	19
(二) 按登记注册类型分	—	—	—	—	—	—
私营有限责任公司	4450	104	718	5147	3973	345
其他有限责任公司	5465	46	141	5017	13879	2178
其他股份有限公司	418	74	41	1290	1261	519
港澳台投资有限责任公司	249	1	223	131	304	-1
外商投资有限责任公司	17	2	503	866	251	327
(三) 按单位规模分	—	—	—	—	—	—
中型	2940	6		4248	8120	2057
小型	6854	186	1625	8050	7439	1304
微型	806	35		152	4109	8
(四) 按星级分	—	—	—	—	—	—
四星	1407	2		352	675	40
五星	3358	80	41	5539	9380	2576
其他	5834	145	1584	6560	9612	753
(五) 按地区分	—	—	—	—	—	—
奉化区	10599	227	1625	12450	19667	3368
锦屏街道	3338	10	867	6010	9254	2422
岳林街道	3124	101	658	2204	2782	164
萧王庙街道	476			53	589	19
溪口镇	3661	116	100	4183	7042	763
(六) 按控股情况分	—	—	—	—	—	—
国有控股	806	35		152	4109	8
私人控股	9529	189	899	11302	15003	3035
港澳台商控股	249	1	223	131	304	-1
外商控股	17	2	503	866	251	327
(七) 按经营形式分	—	—	—	—	—	—
独立门店	5037	216	1484	7416	8407	1127
连锁直营店	3549	6	141	4815	8304	2126
连锁加盟店	872	2		201	1698	113
其他	1142	4		18	1257	2
2022年总计	19802	238	540	12576	19980	4193

# 法人企业财务状况（二）

计算单位：万元

住宿和餐饮业						人工成本及增值税		从事住宿和餐饮业活动的从业人员平均人数（人）
投资收益	营业利润	营业外收入	营业外支出	利润总额	所得税费用	应付职工薪酬（本年货方累计发生额）	应交增值税	
354	-10874	633	149	-10390	-7	14671	606	2029
354	-10406	470	146	-10083	-31	10365	453	1407
—	—	—	—	—	—	—	—	—
354	-9961	450	146	-9657	-33	9900	431	1328
	-307	19		-288	2	395	20	68
	-138			-138		70	3	11
—	—	—	—	—	—	—	—	—
495	-1246	290	81	-1037	4	4195	150	619
	-6433	140	62	-6355	-35	4682	224	590
-141	-2261	29	1	-2232		1108	27	134
	-34	9	2	-28		240	14	41
	-432	3	2	-431		139	38	23
—	—	—	—	—	—	—	—	—
	-4279	54	35	-4261		2889	223	331
354	-3986	337	86	-3735	-37	7272	273	1059
	-2141	79	26	-2087	5	204	-42	17
—	—	—	—	—	—	—	—	—
	22	10	1	31	4	973	74	147
-141	-6540	83	36	-6493		3997	250	465
495	-3889	377	109	-3621	-35	5395	130	795
—	—	—	—	—	—	—	—	—
354	-10406	470	146	-10083	-31	10365	453	1407
	-4555	122	95	-4527		3647	304	449
	-860	212	2	-651	4	2678	131	379
	-107	4	12	-115		258	3	32
354	-4885	133	38	-4790	-35	3782	16	547
—	—	—	—	—	—	—	—	—
	-2141	79	26	-2087	5	204	-42	17
354	-7799	379	117	-7537	-37	9781	444	1326
	-34	9	2	-28		240	14	41
	-432	3	2	-431		139	38	23
—	—	—	—	—	—	—	—	—
354	-5689	389	98	-5398	9	5210	191	745
	-4150	54	36	-4132	-42	3272	244	381
	-555	20		-535	2	672	8	98
	-12	7	12	-17		1211	11	183
26	-12582	1102	1488	-12968	-97	12148	2159	1786

## 6-5 限额以上住宿餐饮业

指标名称	损益及分配					
	营业成本	税金及附加	其他业务利润	销售费用	管理费用	财务费用
(八) 按企业集团情况分	—	—	—	—	—	—
集团公司	3450	81	41	6073	9380	2577
成员企业	806	35	—	152	4109	8
集团情况为空	6344	111	1584	6226	6178	784
(九) 按城乡分	—	—	—	—	—	—
城镇	9273	117	1525	10865	14103	2767
其中：城区	6938	111	1525	8268	12625	2605
乡村	1327	110	100	1585	5564	601
二、餐饮业	9731	14	169	3260	3540	106
(一) 按行业小类分	—	—	—	—	—	—
正餐服务	9431	13	169	3220	3464	106
快餐服务	300	—	—	40	76	—
(二) 按登记注册类型分	—	—	—	—	—	—
私营有限责任公司	6664	12	—	3076	2760	86
其他有限责任公司	2363	—	169	76	670	20
个人独资企业	704	1	—	109	111	1
(三) 按单位规模分	—	—	—	—	—	—
中型	1365	4	—	150	1338	6
小型	8098	9	169	3024	2124	99
微型	269	1	—	87	78	1
(四) 按地区分	—	—	—	—	—	—
奉化区	9731	14	169	3260	3540	106
锦屏街道	1684	1	—	990	408	21
岳林街道	4868	4	169	1957	1064	76
萧王庙街道	1365	4	—	150	1338	6
方桥街道	197	—	—	39	127	—
莼湖街道	522	1	—	109	48	1
溪口镇	1096	4	—	16	556	2
(五) 按控股情况分	—	—	—	—	—	—
私人控股	9731	14	169	3260	3540	106
(六) 按经营形式分	—	—	—	—	—	—
独立门店	8936	13	169	2964	3427	105
其他	795	1	—	296	113	1
(七) 按企业集团情况分	—	—	—	—	—	—
集团公司	547	—	—	—	10	1
集团情况为空	9184	13	169	3260	3530	105
(八) 按城乡分	—	—	—	—	—	—
城镇	9731	14	169	3260	3540	106
其中：城区	8636	9	169	3245	2985	104

# 法人企业财务状况（二）续

计算单位：万元

住宿和餐饮业								
投资收益	营业利润	营业外收入	营业外支出	利润总额	所得税费用	人工成本及增值税		从事住宿和餐饮业活动的从业人员平均人数（人）
						应付职工薪酬（本年货方累计发生额）	应交增值税	
—	—	—	—	—	—	—	—	—
-141	-6677	83	40	-6634	—	4193	258	497
—	-2141	79	26	-2087	5	204	-42	17
495	-1588	308	81	-1361	-37	5968	237	893
—	—	—	—	—	—	—	—	—
495	-6021	361	120	-5780	-37	8975	465	1245
—	-5521	337	108	-5292	4	6583	437	860
-141	-4385	109	27	-4303	5	1389	-11	162
—	-468	163	3	-308	24	4306	153	622
—	—	—	—	—	—	—	—	—
—	-459	161	3	-301	23	4196	148	602
—	-9	2	—	-7	1	110	5	20
—	—	—	—	—	—	—	—	—
—	-370	64	1	-307	14	3270	72	491
—	-249	99	1	-151	—	679	70	70
—	150	—	—	150	11	357	11	61
—	—	—	—	—	—	—	—	—
—	60	26	—	86	—	934	54	109
—	-556	135	2	-424	22	3294	95	499
—	28	2	—	30	2	79	4	14
—	—	—	—	—	—	—	—	—
—	-468	163	3	-308	24	4306	153	622
—	-161	17	—	-145	9	866	20	139
—	-414	115	2	-302	1	1656	45	232
—	60	26	—	86	—	934	54	109
—	-29	2	—	-27	—	173	3	29
—	148	—	—	148	10	224	8	39
—	-72	3	—	-69	3	455	23	74
—	—	—	—	—	—	—	—	—
—	-468	163	3	-308	24	4306	153	622
—	—	—	—	—	—	—	—	—
—	-555	163	3	-395	21	4050	134	567
—	86	—	—	87	3	256	19	55
—	—	—	—	—	—	—	—	—
—	38	1	—	38	9	84	6	10
—	-506	162	3	-346	15	4222	148	612
—	—	—	—	—	—	—	—	—
—	-468	163	3	-308	24	4306	153	622
—	-397	160	2	-239	21	3852	130	548

## 6-6 规模以上服务业

指标名称	企业个数(个)		年初存货
	企业个数(个)	亏损企业个数	
总计	112	45	10304
按行业大类分组			
交通运输、仓储和邮政业	18	7	500
信息传输、软件和信息技术服务业	16	8	5429
房地产业(未包括房地产开发经营)	14	8	59
租赁和商务服务业	33	14	2490
科学研究和技术服务业	14	2	36
水利、环境和公共设施管理业	2	2	58
居民服务和其他服务业	3		501
教育			
卫生和社会工作	2		53
文化、体育和娱乐业	10	4	1179
公共管理、社会保障和社会组织			
2022年总计	88	36	8711

注：本表所指“规模以上”为国家规模标准，统计范围不包括限额以上批零住餐业和金融业。

# 企业主要经济指标（一）

计算单位：万元

固定资产原价	流动资产合计	资产总计	负债合计	所有者权益合计
668367	1424493	2684957	2038662	646296
359870	88796	280391	319745	-39354
40875	124453	188560	116130	72430
120144	36459	476423	355481	120942
85245	519795	781871	624589	157282
20008	86079	141035	51113	89922
32728	555690	785176	543580	241596
1770	1751	2353	748	1605
459	2301	3299	2463	836
7268	9171	25849	24811	1037
589369	943671	2036066	1522331	513735

## 6-6 规模以上服务业

指标名称	营业收入	净服务收入
总 计	576560	463505
按行业大类分组		
交通运输、仓储和邮政业	179612	174406
信息传输、软件和信息技术服务业	80492	52866
房地产业（未包括房地产开发经营）	33750	32943
租赁和商务服务业	210454	137214
科学研究和技术服务业	37049	33502
水利、环境和公共设施管理业	13133	11194
居民服务和其他服务业	4115	4087
教育		
卫生和社会工作	3680	3680
文化、体育和娱乐业	14277	13613
公共管理、社会保障和社会组织		
2022 年总计	503016	398034

## 企业主要经济指标（二）

计算单位：万元

营业成本	税金及附加	销售费用	管理费用
469177	5351	21750	61429
165960	576	10181	12728
56227	160	3247	5923
18569	2888	1564	4268
184034	885	864	17702
20304	266	761	13222
8170	354	3677	2813
2979	36	172	880
2441	6	71	594
10493	179	1213	3298
421726	2831	20043	54281

## 6-6 规模以上服务业

指标名称	财务费用			投资收益
		利息收入	利息费用	
总 计	34967	2796	24253	-5647
按行业大类分组				
交通运输、仓储和邮政业	6557	425	6390	
信息传输、软件和信息技术服务业	1434	72	1447	56
房地产业(未包括房地产开发经营)	14044	260	14295	2169
租赁和商务服务业	5159	181	435	844
科学研究和技术服务业	-173	1850	1684	-482
水利、环境和公共设施管理业	7506	1		-8235
居民服务和其他服务业	2		2	
教育				
卫生和社会工作	41	2		2
文化、体育和娱乐业	397	4		
公共管理、社会保障和社会组织				
2022 年总计	31381	2812	30344	-2904

# 企业主要经济指标（三）

计算单位：万元

营业利润	利润总额	所得税费用	应付职工薪酬	应交增值税	期末用工人数 (人)
-30202	-17089	9084	171724	12231	17602
-15558	-8475	4435	51595	3860	4520
6485	8431	669	9574	923	681
-5634	-5290	527	6426	2328	1011
2743	4951	2564	79475	3361	9407
267	603	680	17188	1358	1026
-17918	-16911		2316	-22	166
45	44	2	1994	118	373
528	552	89	1887	1	256
-1160	-993	118	1269	305	162
-41203	-33095	7124	159371	13127	15751

## 6-7 旅游业

项 目	2002 年	2005 年	2008 年	2009 年	2010 年
<b>一、旅游者总人数 (万人次)</b>	<b>334.56</b>	<b>456.25</b>	<b>717.42</b>	<b>826.94</b>	<b>1002.41</b>
1. 国内旅游者 (万人次)	333.46	453.05	709.63	818.18	991.59
2. 海外旅游者 (人次)	11000	31923	77890	87639	108198
其中: 台湾同胞	5000	11837	30974	37615	49302
港澳同胞	2000	15962	38895	40127	46185
外国人	4000	4124	8021	11297	12711
<b>二、旅游收入 (亿元)</b>		<b>16.7</b>	<b>28.56</b>	<b>43.39</b>	<b>55.05</b>
# 旅游门票收入		7110	14789	16207	21206
1. 国内旅游收入 (亿元)		15.33	26.99	41.56	52.55
2. 旅游外汇收入 (万美元)		1672.72	2347.68	2737.62	3753.43
<b>三、各景点旅客 (万人次)</b>					
溪口		335	519.96	488.81	575.84
滕头		63	103.6	119	153
黄贤国家森林公园				16.5	31.54
岩头古村					
商量岗旅游区				22.11	27.44
民国大杂院				12.14	17.6
.....					
.....					

注:1. 数据由区文广旅体局提供。

2. 2009 年旅游收入统计口径调整,按可比性计算比上年增长 22.0%。

# 情况

2015 年	2016 年	2020 年	2021 年	2022 年	2023 年
1620.16	1793.59	2532.23	478.45	493.67	483.35
1594.27	1761.81	2532.23	478.41	493.64	480.89
258901	317788	196	378	322	12287
126746	149248	98	120	105	707
59598	72083	9	124	165	10065
72557	96457	143	134	52	1515
119.09	136.87	234.79	73.98	70.30	61.28
17456	17702	7100	10755.5	5963.13	
108.99	126.19	234.78	73.97	70.29	
16361.2	16074.69	13.59	9.80	7.20	216.20
412.65	429	96.26	471.61	179.27	663.20
123.98	127.94	50.6			
59.57	63.09		5.39	23.24	38.93
22.68	23.77	14.93	13.90	7.70	15.93
8.06	4.62	3.06	10.94	10.42	
21.51	21.62	12.45	13.69	2.87	

3.2021 年溪口、滕头景点旅客数据合并。

## 6-8 外贸企业进出口总额分主要国别情况

计量单位：万元

项 目	进出口总额	进口		出口	
		绝对数	比上年增长 ±%	绝对数	比上年增长 ±%
合 计	2734623	368339	7.5	2366283	-5.3
一、亚洲	921903	246418	-2.9	675485	-7.7
其中：日本	79722	18832	-21.3	60890	3.4
二、非洲	142692	24780	312.7	117912	-1.4
三、欧洲	714837	41376	-15.0	673462	-3.7
其中：德国	119629	5533	-5.0	114095	-8.7
法国	39403	1049	25.0	38354	-17.4
荷兰	46518	512	291.3	46006	-17.5
英国	113886	19679	-24.0	94207	-5.2
意大利	56694	2428	25.7	54266	-12.7
四、拉丁美洲	206302	3575	3.1	202726	8.5
其中：智利	16079	266	75.3	15813	-23.2
五、北美洲	642635	24899	33.2	617737	-10.0
其中：美国	589141	18770	27.8	570371	-9.2
六、大洋洲	106250	27288	125.1	78962	4.4
其中：澳大利亚	77369	8079	5.6	69290	8.2
2022 年合计	2866931	357443	7.0	2509489	9.2

注：2023 年进出口总额 388816 万美元，同比下降 9.5%，其中出口 336590 万美元，同比下降 10.5%。

## 6-9 进出口货物分贸易方式情况

计量单位：万元

项 目	进出口总额		进口		出口	
	绝对数	比上年增长 ±%	绝对数	比上年增长 ±%	绝对数	比上年增长 ±%
合 计	2734623	-3.8	368339	7.5	2366283	-5.3
一般贸易	2455034	-7.4	268228	-13.3	2186806	-6.7
加工贸易	224482	21.7	45962	61.0	178520	14.5
来料加工装配贸易	8596	-6.3	2524	17.4	6071	-13.6
进料加工贸易	215887	23.2	43438	64.6	172449	15.8
其他贸易	55106	887.1	54150	1001.3	957	43.7
外商投资企业作为投资进口的设备、物品	—	—	—	—	—	—
保税仓库进出境货物	50955	—	50955	—	—	—
其它	1988	4.7	1031	-16.7	957	44.5
2022 年合计	2866931	9.0	357443	7.0	2509489	9.2

## 6-10 历年对外经济贸易

计量单位：万美元、%

年 份	进出口总额				实际利用外资
		进口额	出口额	出口额指数 (上年=100)	
1990					287
1991					717
1992					949
1993					1328
1994			3408		1060
1995			6715	197.0	3070
1996			11252	167.6	1503
1997			14026	124.7	1530
1998			14103	100.5	1900
1999	13022	2764	10258	113.0	1575
2000	24112	9360	14752	143.8	1534
2001	43394	24793	18601	126.1	2363
2002	89417	66177	23240	124.9	3550
2003	125577	89935	35642	153.4	4231
2004	147950	85345	62605	175.6	4543
2005	158512	64714	93798	149.8	2272
2006	154780	48676	106104	113.1	1552
2007	177144	47898	129246	121.8	1293
2008	205673	48927	156746	121.3	2705
2009	177248	37100	140148	89.4	3548
2010	201967	41469	160498	114.5	2342
2011	221675	42003	179672	111.9	5134
2012	234759	48463	186296	103.7	5595
2013	280972	34609	246363	132.2	7108
2014	294905	41704	253201	102.8	11745
2015	289811	33082	256729	101.4	8253
2016	278261	33685	244576	95.3	5035
2017	318685	38951	279734	113.5	18143
2018	303697	43580	260117	93.0	19958
2019	306179	41901	264278	101.6	11003
2020	312893	32766	280127	105.7	11507
2021	406894	51632	355262	126.8	13225
2022	429724	53681	376043	105.8	12016
2023	388816	52226	336590	89.5	6271

注：2023年进出口总额388816万美元，同比下降9.5%，其中出口336590万美元，同比下降10.5%。

# 主要统计指标解释

**社会消费品零售总额** 指企业（单位、个体户）通过交易直接售给个人、社会集团非生产、非经营用的实物商品金额，以及提供餐饮服务所取得的收入金额。个人包括城乡居民和入境人员，社会集团包括机关、社会团体、部队、学校、企事业单位、居委会或村委会等。

**限额以上批发企业** 指年销售额在 2000 万元及以上，并且年末从业人员在 20 人及以上的批发贸易企业。

**限额以上零售企业** 指年销售额在 500 万元及以上，并且年末从业人员在 60 人及以上的零售企业。

**限额以上餐饮企业** 指年销售额在 200 万元及以上，并且年末从业人员在 40 人及以上的餐饮企业。

**批发零售贸易业商品购、销、存总额** 指各种登记注册类型的批发、零售贸易业（不包括个体）企业（单位）以本企业（单位）为总体的商品购进、销售、国外市场上购进商品的总量。

**商品销售总额** 指对本企业（单位）以外的单位和个人出售（包括对境外直接出口）的商品。它反映批发零售贸易业在国内市场上销售商品以及出口商品的总量。

**进出口总额** 海关进出口总额指实际进出我国国境的货物总额。包括对外贸易实际进出口货物，来料加工装配进出口货物、国家间、联合国及国际组织无偿援助物资和赠送品，华侨、港澳台同胞和外籍华人损赠品，租赁期满归承租人所有的租赁货物，进料加工进出口货物，边境地方贸易及边境地区小额贸易进出口货物（边民互市贸易除外），中外合资经营企业、中外合作经营企业、外商独资经营企业进出口货物和公用物品，到、离岸价格在规定限额以上的进出口货样和广告品（无商业价格、无使用价值和名费提供出口的除外），从保税仓库提取在中国境内销售的进口货物，以及其他进出口货物。进出口总额用以观察一个国家在以外贸易方面的总规模。我国规定出口货物按离岸价格统计，进口货物按到岸价格统计。

**利用外资** 主要内容包括：外商直接投资和外商其他投资，外商投资企业登记注册情况。

统计范围是凡经工商行政管理机关核准登记，在中华人民共和国境内所有利用外资的单位和部门，经批准设立的中外合资经营企业、合作经营企业、外资企业、外商投资股份制企业、合作开发项目等具有法人资格的独立核算企业（包括港澳台地区投资企业），在境内从事经营活动的外国及港澳台地区企业及外国公司在中国境内设立的分支机构。

**旅游者人数** 包括入境国际旅游者人数、出境居民人数和国内旅游者人数。

(1) 入境国际旅游者人数：指来中国参观、访问、旅行、探亲、访友、休养、考察、参加会议和从事经济、科技、文化、教育、宗教等活动的外国人、华侨、港澳同胞和台湾同胞的人数。不包括外国在我国的常驻机构，如使领馆、通讯社、企业办事处的工作人员；来我国常住的外国专家、留学生以及在岸逗留不过夜人员。

(2) 出境居民人数：指大陆居民因公务活动或私人事务短期出境的人数。公务活动出境居民人数包括在国际交通工具上的中国服务员工，因私出境居民人数不包括在国际交通工具上的中国服务员工。

(3) 国内旅游者人数：指我国大陆居民和在我国常住1年以上的外国人、华侨、港澳台同胞离开常住地在境内其他地方的旅游设施内至少停留一夜，最长不超过6个月的人数。

**国际旅游（外汇）收入** 指入境旅游的外国人、华侨、港澳同胞和台湾同胞在中国大陆旅游过程中发生的一切旅游支出，对于国家来说就是国际旅游（外汇）收入。



七、文化、教育、  
卫生、科技





## 7-1 文化事业基本情况

计量单位：个、人

指标名称	合 计		一、文化部门		二、其他	
	机构数	人员数	机构数	人员数	机构数	人员数
一、艺术事业						
1. 艺术表演团体	26	774			26	774
2. 艺术表演场所	3	190			3	190
二、图书事业	1	25	1	25		
三、文化事业						
1. 文化馆	1	28	1	28		
2. 乡镇文化站	12	22			12	22
四、文物事业	7	131	2	49	5	82
五、其他						
1. 基层文化宫	284	284			284	284
2. 图书室						
3. 文化活动团队	26	774			26	774
4. 业余文艺团队（队）	617	5076			617	5076

注：未包含社区。

## 7-2 广播电视基本情况

项 目	计量单位	2023 年	2022 年
一、广播电视机构			
1. 市（县）广播电视台	个	1	1
2. 乡（镇）广播电视站	个	10	10
二、普及情况			
1. 广播通村率	%	100	100
电视通村率	%	100	100
2. 广播喇叭数	万只	0.16	0.18
有线电视总用户	万户	11.8	15.1
3. 广播人口覆盖率	%	100	100
电视人口覆盖率	%	100	100
有线电视入户率	%	80	85
三、广播电视节目传输			
1. 专线杆路	杆公里	703	715
2. 电缆长度	公里	4915	5367
3. 光缆长度	公里	6807	6513
四、电视发射情况			
1. 台数	座	2	2
2. 发射机数	部	4	4
发射机功率	千瓦	0.05	0.05
3. 播转中央台节目机数	部	4	4
发射机功率	千瓦	0.05	0.05
播转地方台节目机数	部		
发射机功率	千瓦		
五、卫星收转系统情况			
合计	座	1	1
1. 收转境内节目卫星	座	1	1
2. 收转境外节目卫星	座		
六、有线电视网络情况			
用户网络总长	公里	5915	10487
1. 电缆皮长	公里	3816	6025
2. 光缆皮长	公里	2099	6548

## 7-3 教育事业基本情况

计量单位：所、人

指标名称	2023 年	其 中			2022 年
		城 市	县 镇	农 村	
一、高中学校数	7	4	1	2	7
毕业生数	2124	1213	386	525	1937
招生数	2342	1371	415	556	2304
在校学生数	6801	3969	1206	1626	6623
专任教师	696	396	114	186	688
二、初中学校数	16	10	5	1	16
毕业生数	4356	3362	755	239	4353
招生数	4772	3801	680	291	4731
在校学生数	14087	11025	2223	839	13845
专任教师	1196	933	200	63	1238
三、小学学校数	25	18	4	3	25
毕业生数	4898	4027	641	230	4864
招生数	5572	4781	667	124	5134
在校学生数	31900	26944	3899	1057	30949
教职工数	1739	1441	221	77	1617
# 专任教师	1671	1379	217	75	1569
四、职业中学数	2	2			2
毕业生数	1322	1322			1251
招生数	1290	1290			1342
在校学生数	3930	3930			4039
教职工数	345	345			341
# 专任教师	330	330			325

## 7-4 卫生事业基本情况

计量单位：个、张、人

指标名称	2023 年			2022 年	
	医院	卫生院	其他		
机构数	30	14	12	4	30
床位数	2833	2681	152		2806
人员数	4347	3198	975	174	4329
一、卫生技术人员	3750	2726	900	124	3637
执业医师	1346	977	331	38	1289
执业助理医师	132	42	83	7	149
注册护士	1565	1258	277	30	1496
技师（士）	228	166	43	19	205
药师（士）	253	157	94	2	244
卫生监督员	22			22	20
其他人员	204	126	72	6	234
二、其他技术人员	185	111	42	32	193
三、管理人员	147	140	3	4	122
四、工勤人员	265	221	30	14	377

注：本表统计范围不包括诊所、卫生保健所和医务室。

## 7-5 科技进步统计监测评价指标

指标名称	单位	2022 年	2023 年	2023 年为上年的或提高百分点 (%)
全社会 R&D 经费投入	亿元	19.65	21.63	110.1
* 全社会 R&D 经费投入相当于地区生产总值比重	%	2.11	2.25	0.14
全社会软投入相当于综合投资比重	%	8.24	9.17	0.93
全社会 R&D 人员数	人年	6594	8499	128.9
每万名就业人员中 R&D 人员数	人年 / 万人	192.18	246.41	128.2
科研机构仪器设备原值	亿元	13.07	15.00	114.8
人均科研机构仪器设备原值	万元 / 人年	19.86	17.68	89.0
设立研发机构企业数	家	330	288	87.3
企业研发机构设置率	%	43.94	40.17	-3.77
企业 R&D 人员	人	7924	9843	124.2
企业 R&D 人员占企业就业人员的比重	%	8.16	10.11	1.95
开展 R&D 活动企业数	家	305	254	83.3
规上工业企业中开展 R&D 活动企业比重	%	40.61	35.43	-5.18
规上工业企业 R&D 经费投入	亿元	17.27	17.81	103.2
规上工业企业 R&D 经费支出占营业收入比重	%	2.50	2.43	-0.07
高新技术企业数	家	305	435	142.6
每千家企业中高新技术企业数	家	22.07	26.63	120.6
科技型中小企业数	家	1384	1446	104.5
每千家企业中科技型中小企业数	家	100.16	88.51	88.4

注：带 \* 指标 2022 年地区生产总值调整为年报口径。

## 7-5 科技进步统计监测评价指标（续）

指标名称	单位	2022年	2023年	2023年为上年的或提高百分点(%)
全社会发明专利拥有量	件	1439	1793	124.6
每万人发明专利拥有量	件/万人	24.56	30.44	124.0
每千个国家标准中为主或参与制修订指数	—	6.15	10.66	173.3
规上工业新产品销售收入	亿元	209.04	211.12	101.0
规上工业新产品销售收入占营业收入比重	%	30.23	28.82	-1.41
技术交易总额	亿元	16.09	29.85	185.5
* 技术交易总额相当于地区生产总值比重	%	1.72	3.11	1.39
全员劳动生产率	万元/人	26.41	27.85	105.4
科技服务业营业收入	亿元	12.70	13.61	107.2
科技服务业营业收入占规上服务业营业收入比重	%	25.25	25.41	0.17
数字经济核心产业增加值	亿元	40.50	42.90	105.9
* 数字经济核心产业增加值占地区生产总值比重	%	4.34	4.47	0.13
战略性新兴产业增加值	亿元	45.71	49.67	108.7
* 战略性新兴产业增加值占地区生产总值比重	%	4.90	5.17	0.27
高新技术产业增加值	亿元	111.79	130.55	116.8
高新技术产业增加值占工业增加值比重	%	68.09	73.12	5.03
环境质量综合评分	—	5.76	5.41	-0.35
财政科普活动经费	万元	143	143	100.0
人均科普活动经费	元/人	3.00	3.01	100.3
本级财政科技拨款	亿元	4.51	5.93	131.6
本级财政科技拨款占本级财政一般公共预算支出比重	%	5.40	6.46	1.06

注：带\*指标2022年地区生产总值调整为年报口径。

## 7-6 专利、科技成果、科技发展基金等情况

指标名称	单位	2022 年	2023 年	2023 年为上年的或提高百分点(%)
一、专利授权数	件	3334	3087	92.6
1. 发明	件	347	398	114.7
2. 实用新型	件	2374	2081	87.7
3. 外观设计	件	613	608	99.2
二、政府相关政策落实情况				
1. 本级财政科技拨款	万元	45083	59313	131.6
2. 高新技术企业和软件、集成电路企业所得税优惠额	亿元	1.47	2.54	172.9
3. 高新技术企业和软件、集成电路企业所得税优惠额占全部企业应纳税所得额比重	%	6.87	16.05	9.18

## 7-7 全社会 R&D 构成情况

指标名称	单位	2022 年	2023 年	2023 年比上年增长(%)
全社会 R&D 经费投入	万元	196491	216286	10.1
1. 规上工业 R&D 经费投入	万元	172676	178120	3.2
2. 规上非工业 R&D 经费投入	万元	17203	25287	47.0
3. 科研机构 R&D 经费投入	万元	523	2078	297.6
4. 高校 R&D 经费投入	万元	783	721	-7.9
5. 规下企业 R&D 经费投入	万元	5307	10081	89.9
6. 三甲医院 R&D 经费投入	万元			

## 7-8 规模以上工业企业研发活动情况

指标名称	单位	2022 年	2023 年	2023 年比上年增长 (%)
<b>一、R&amp;D 经费支出情况</b>				
1.R&D 经费内部支出合计	万元	172676	178120	3.2
其中：①日常性支出	万元	160523	164193	2.3
其中：人员劳务费	万元	66388	56934	-14.2
②资产性支出	万元	12153	13927	14.6
其中：仪器和设备	万元	11697	13899	18.8
其中：①政府资金	万元	3163	1414	-55.3
②企业资金	万元	169513	176325	4.0
③境外资金	万元		381	
④其他资金	万元			
2.R&D 经费外部支出合计	万元	2043	7637	273.9
其中：对境内研究机构支出	万元	164	16	-90.4
对境内高等学校支出	万元	1033	1494	44.7
对境内企业支出	万元	845	6084	619.9
对境外支出	万元		43	

## 7-8 规模以上工业企业研发活动情况（续）

指标名称	单位	2022 年	2023 年	2023 年比上年增长 (%)
<b>二、企业 R&amp;D 人员情况</b>				
1.R&D 人员合计	人	7924	9843	24.2
其中：女性	人	1588	2076	30.7
其中：研究人员	人	1115	1472	32.0
其中：全时人员	人	5360	6972	30.1
2.R&D 人员折合全时当量合计	人年	6343	7972	25.7
<b>三、企业办研发机构情况</b>				
1. 机构数	个	330	289	-12.4
2. 机构人员合计	人	7970	7764	-2.6
其中：博士毕业	人	38	56	47.4
硕士毕业	人	138	180	30.4
3. 机构经费支出	万元	194212	193416	-0.4
4. 机构仪器和设备原价	万元	129071	148758	15.3

## 7-9 历年教育基本情况（一）

年份	专任教师数（人）			在校学生数（人）		
	普通中等学校	普通中学	小学	普通中等学校	普通中学	小学
1978	1277	1277	2084	25783	25783	61851
1979	1179	1169	2108	21841	21705	59620
1980	1054	1030	2148	19656	19408	58538
1981	1002	974	2009	18907	18501	54651
1982	933	916	1834	17943	17652	49248
1983	989	971	1788	18736	18468	44436
1984	1006	956	1720	20540	20041	40211
1985	1070	1028	1702	22346	21735	37130
1986	1180	1131	1658	23889	22955	36384
1987	1256	1187	1634	23994	22671	35128
1988	1297	1232	1680	22065	20696	34952
1989	2643	1253	1944	21633	20550	36452
1990	1332	1238	1604	22085	20866	36985
1991	1278	1181	1562	23781	22267	34619
1992	1305	1201	1575	24361	22513	32094
1993	1332	1224	1544	24930	22752	30729
1994	1411	1243	1534	26623	23771	29690
1995	1532	1317	1511	28120	24973	29404
1996	1617	1397	1543	27538	24103	31210
1997	2009	1759	1612	24887	21108	33839
1998	1704	1447	1629	24359	20193	35658
1999	1795	1537	1627	25813	22192	34378

## 7-9 历年教育基本情况（二）

年份	专任教师数（人）			在校学生数（人）		
	普通中等 学校	普通中学	小学	普通中等 学校	普通中学	小学
2000	1872	1622	1595	28268	25444	33706
2001	1828	1607	1591	29227	26193	33709
2002	1723	1497	1425	29369	25502	35139
2003	1703	1456	1468	26923	22509	37900
2004	1804	1469	1553	29457	23783	36561
2005	1922	1534	1567	31523	24332	35782
2006	2044	1685	1523	33387	26749	34971
2007	2003	1633	1520	33157	26615	33943
2008	2037	1690	1559	33019	27069	33232
2009	2030	1690	1561	32949	26861	31963
2010	2012	1672	1545	31757	25467	32253
2011	2166	1827	1415	30001	23917	33546
2012	2257	1840	1439	28756	22012	32884
2013	2266	1818	1448	26812	20592	32617
2014	2139	1686	1626	25772	19870	32833
2015	2090	1693	1676	24523	19469	32898
2016	2070	1713	1713	23450	19181	31854
2017	2039	1735	1759	23286	19561	30977
2018	2059	1751	1821	23072	19302	30772
2019	2094	1778	1806	23367	19431	30195
2020	2138	1813	1780	23582	19550	29807
2021	2093	1767	1721	24080	20044	30274
2022	2251	1926	1569	24507	20468	30949
2023	2222	1892	1671	24818	20888	31900

# 主要统计指标解释

**艺术表演团体** 指由文化部门主办或实行行业管理（经文化行政部门审批或已申报登记并领取相关许可证），专门从事表演艺术等活动的各类专业艺术表演团体，含民间职业剧团。不包括群众业余文艺表演团体。

**普通高等学校** 指通过国家普通高等教育招生考试，招收高中毕业生为主要培养对象，实施高等学历教育的全日制大学、独立设置的学院、独立学院和高等专科学校、高等职业学校及其他机构。

**小学学龄儿童入学率** 指调查范围内已入小学学习的学龄儿童占校内外学龄儿童总数（包括弱智儿童在内，但不包括盲聋哑儿童）的比重。计算公式为：

$$\text{小学学龄儿童入学率} = \frac{\text{已入学的小学学龄儿童数}}{\text{校内外小学学龄儿童总数}} \times 100\%$$

**医院** 指设有固定床位，能收容病人住院并能为病人提供医疗、护理服务的医疗机构，包括县及县以上医院、农村乡卫生院和其他医院三部分。医院按所属性质不同分为卫生部门、工业及其他部门和集体经济单位三类。县及县以上医院按业务不同分为综合医院和专科医院。

**卫生技术人员** 指卫生事业机构支付工资的全部职工中现任职务为卫生技术工作的专业人员，包括中医师、西医师、中西医结合高级医师、护师、中药师、其他技师、中医士、西医士、护士、助产士、中药剂士、西药剂士、检验士、其他技士、其他中医、护理员、中药剂员、西药剂员、检验员和其他初级卫生技术人员。

**医生** 指经卫生部门审查合格，从事医疗工作的专业人员。分为中医医生和西医医生。包括卫生技术人员中的中医师、西医师、中西医结合高级医师、中医士、西医士和其他中医。

**独立研究与开发机构** 指有明确的任务和研究方向，有一定学术水平的业务骨干和一定数量的研究人员，具有研究、开发、开展学术工作的基本条件，主要进行科学研究与技术开发活动，并且在行政上有独立的组织形式，财务上独立核算盈亏，有权与其他

单位签订合同，在银行有单独户头的单位。包括国务院各部门、中国科学院、中国社会科学院和各省、自治区、直辖市以及地（市）以上〔含地（市）〕各部门所属的国有科学研究与技术开发机构。

**研究与试验发展（R&D）**：研究与试验发展（R&D）指在科学技术领域，为增加知识总量，以及运用这些知识去创造新的应用进行的系统的创造性的活动，包括基础研究、应用研究、试验发展三类活动。国际上通常采用 R&D 活动的规模和强度指标反映一国的科技实力和核心竞争力。

**R&D 经费支出** 指调查单位用于内部开展 R&D 活动（基础研究、应用研究和试验发展）的实际支出。包括用于 R&D 项目（课题）活动的直接支出，以及间接用于 R&D 活动的管理费、服务费、与 R&D 有关的基本建设支出以及外协加工费等。不包括生产性活动支出、归还贷款支出以及与外单位合作或委托外单位进行 R&D 活动而转拨给对方的经费支出。

**工业企业 R&D 投入强度** 指研究与试验发展经费内部支出与主营业务收入的比值。





## 八、人民生活





# 8-1 全体居民家庭人均可支配收入及生活消费支出构成

计量单位：元

项 目	数 量		2023 年比 2022 年增减	
	2023 年	2022 年	绝对数	%
<b>一、全年可支配收入</b>	<b>57319</b>	<b>54462</b>	<b>2857</b>	<b>5.2</b>
(一) 工资性收入	33326	32050	1276	4.0
(二) 家庭经营净收入	9747	9109	638	7.0
1. 第一产业经营净收入	3318	3121	197	6.3
2. 第二产业经营净收入	1055	946	109	11.5
3. 第三产业经营净收入	5374	5042	332	6.6
(三) 非经营性净收入	14246	13303	943	7.1
1. 财产性净收入	4178	3876	302	7.8
2. 转移性净收入	10068	9427	641	6.8
<b>二、生活消费支出</b>	<b>39366</b>	<b>36952</b>	<b>2414</b>	<b>6.5</b>
1. 食品烟酒	12330	11610	720	6.2
2. 衣着	1900	1947	-47	-2.4
3. 居住	10740	10178	562	5.5
# 其中：自有住户折算租金	7263	7079	184	2.6
4. 生活用品及服务	2037	1881	156	8.3
5. 交通和通讯	5520	5155	365	7.1
(1) 交通	4150	3850	300	7.8
(2) 通信	1370	1305	65	5.0
6. 教育文化娱乐	3384	3012	372	12.4
(1) 教育	2340	2220	120	5.4
(2) 文化娱乐	1044	792	252	31.8
7. 医疗保健	2431	2206	225	10.2
8. 其他用品和服务	1024	963	61	6.3

## 8-2 城镇居民家庭人均可支配收入及生活消费支出构成

计量单位：元

项 目	数 量		2023 年比 2022 年增减	
	2023 年	2022 年	绝对数	%
<b>一、全年可支配收入</b>	<b>70625</b>	<b>67490</b>	<b>3135</b>	<b>4.6</b>
(一) 工资性收入	44834	43282	1552	3.6
(二) 家庭经营净收入	6145	5722	423	7.4
1. 第一产业经营净收入	314	271	43	15.9
2. 第二产业经营净收入	391	349	42	12.0
3. 第三产业经营净收入	5440	5102	338	6.6
(三) 非经营性净收入	19646	18486	1160	6.3
1. 财产性净收入	8394	7941	453	5.7
2. 转移性净收入	11252	10545	707	6.7
<b>二、生活消费支出</b>	<b>50412</b>	<b>47896</b>	<b>2516</b>	<b>5.3</b>
1. 食品烟酒	14987	14273	714	5.0
2. 衣着	2658	2760	-102	-3.7
3. 居住	12888	12485	403	3.2
# 其中：自有住户折算租金	9466	9244	222	2.4
4. 生活用品及服务	2771	2568	203	7.9
5. 交通和通讯	7956	7407	549	7.4
(1) 交通	6162	5674	488	8.6
(2) 通信	1794	1733	61	3.5
6. 教育文化娱乐	5208	4666	542	11.6
(1) 教育	3663	3479	184	5.3
(2) 文化娱乐	1545	1187	358	30.2
7. 医疗保健	2631	2501	130	5.2
8. 其他用品和服务	1313	1236	77	6.2

## 8-3 农村居民家庭人均可支配收入及生活消费支出构成

计量单位：元

项 目	数 量		2023 年比 2022 年增减	
	2023 年	2022 年	绝对数	%
<b>一、全年可支配收入</b>	<b>43651</b>	<b>41007</b>	<b>2644</b>	<b>6.4</b>
(一) 工资性收入	22362	21111	1251	5.9
(二) 家庭经营净收入	12542	11743	799	6.8
1. 第一产业经营净收入	7051	6700	351	5.2
2. 第二产业经营净收入	2949	2769	180	6.5
3. 第三产业经营净收入	2542	2274	268	11.8
(三) 非经营性净收入	8747	8153	594	7.3
1. 财产性净收入	668	610	58	9.5
2. 转移性净收入	8079	7543	536	7.1
<b>二、生活消费支出</b>	<b>28021</b>	<b>25649</b>	<b>2372</b>	<b>9.2</b>
1. 食品烟酒	9738	8926	812	9.1
2. 衣着	1121	1080	41	3.8
3. 居住	8520	7884	636	8.1
# 其中：自有住户折算租金	4557	4328	229	5.3
4. 生活用品及服务	1284	1127	157	13.9
5. 交通和通讯	3083	2886	197	6.8
(1) 交通	2070	1922	148	7.7
(2) 通信	1013	964	49	5.1
6. 教育文化娱乐	1371	1126	245	21.8
(1) 教育	979	857	122	14.2
(2) 文化娱乐	392	269	123	45.7
7. 医疗保健	2227	1997	230	11.5
8. 其他用品和服务	677	623	54	8.7

## 8-4 全体居民常住人口及生活质量

项 目	计量单位	数 量		2023 年比 2022 年 增长 %
		2023 年	2022 年	
<b>一、人口就业情况</b>				
1. 住户数	户	300	300	
2. 期内住户常住成员数	人	760	783	-2.9
3. 劳动力人数	人	597	605	-1.3
4. 常住成员从业人数	人	444	505	-12.1
<b>二、全体居民生活质量</b>				
1. 百户家用汽车拥有量	辆	53	52	1.9
2. 百户洗衣机拥有量	台	98	98	
3. 百户电冰箱拥有量	台	110	111	-0.9
4. 百户家庭彩电拥有量	台	196	202	-3.0
5. 百户空调拥有量	台	212	212	
6. 百户家庭固定电话拥有量	线	29	40	-27.5
7. 百户家庭移动电话拥有量	部	227	227	
8. 百户家庭家用计算机拥有量	台	63	63	
9. 文化娱乐支出占消费支出比重	%	2.7	2.1	+0.6 个百分点
10. 恩格尔系数	%	31.32	31.42	-0.1 个百分点

## 8-5 城镇居民常住人口及生活质量

项 目	计量单位	数 量		2023 年比 2022 年 增长 %
		2023 年	2022 年	
<b>一、人口就业情况</b>				
1. 住户数	户	190	160	
2. 期内住户常住成员数	人	505	452	11.7
3. 劳动力人数	人	390	325	20.0
4. 常住成员从业人数	人	282	268	5.2
<b>二、城镇居民生活质量</b>				
1. 百户家用汽车拥有量	辆	72	71	1.4
2. 百户洗衣机拥有量	台	101	101	
3. 百户电冰箱拥有量	台	107	107	
4. 百户家庭彩电拥有量	台	195	202	-3.5
5. 百户空调拥有量	台	238	238	
6. 百户家庭固定电话拥有量	线	31	45	-31.1
7. 百户家庭移动电话拥有量	部	242	242	
8. 百户家庭家用计算机拥有量	台	90	90	
9. 文化娱乐支出占消费支出比重	%	3.1	2.5	+0.6 个百分点
10. 恩格尔系数	%	29.73	29.80	-0.07 个百分点

## 8-6 农村居民常住人口及生活质量

项 目	计量单位	数 量		2023 年比 2022 年 增长 %
		2023 年	2022 年	
<b>一、人口就业情况</b>				
1. 住户数	户	110	140	
2. 期内住户常住成员数	人	255	331	-23.0
3. 劳动力人数	人	207	280	-26.1
4. 常住成员从业人数	人	162	237	-31.6
<b>二、农村居民生活质量</b>				
1. 百户家用汽车拥有量	辆	30	30	
2. 百户洗衣机拥有量	台	93	93	
3. 百户电冰箱拥有量	台	111	112	-0.9
4. 百户家庭彩电拥有量	台	199	203	-2.0
5. 百户空调拥有量	台	187	187	
6. 百户家庭固定电话拥有量	线	28	35	-20.0
7. 百户家庭移动电话拥有量	部	213	213	
8. 百户家庭家用计算机拥有量	台	35	35	
9. 文化娱乐支出占消费支出比重	%	1.4	1.0	+0.4 个百分点
10. 恩格尔系数	%	34.75	34.80	-0.05 个百分点

# 8-7 历年城乡居民家庭收支情况

计量单位：元

年份	全体居民家庭		城镇居民家庭		农村居民家庭	
	人均可支配收入	人均生活消费支出	人均可支配收入	人均生活消费支出	人均可支配收入	人均生活消费支出
1985					693	626
1986					714	624
1987					905	720
1988					1082	945
1989			1400	1309	1084	1035
1990			1494	1361	1078	1289
1991			1789	1582	1257	1144
1992			2097	1771	1498	1118
1993			3228	2724	1789	1165
1994			4707	3838	2185	1524
1995			5867	5049	3193	2535
1996			6177	5277	3718	3063
1997			6601	4905	3986	2877
1998			7018	6317	4088	3026
1999			9229	6446	4201	3154
2000			10050	7960	4427	3119
2001			11282	9046	4754	3620
2002			11397	9067	5119	3912
2003			12642	10232	5592	4470
2004			14512	11587	6225	5367
2005			16752	11305	7188	5214
2006			19191	12871	8371	6022
2007			21698	14278	9505	7155
2008			23684	14610	10851	7678
2009			25882	16099	11881	7227
2010			28759	16871	13543	8357
2011			32893	21335	15654	8665
2012			36293	21566	17675	9434
2013			39414	22968	19442	10295
2013*	27079	18043	35264	25081	19850	11827
2014	29946	20604	38755	28522	22033	13492
2015	32495	21601	41894	30000	23950	13964
2016	35203	22937	45371	31640	25885	14961
2017	38034	24328	48910	32016	28008	16693
2018	41413	26582	52801	34722	30584	18403
2019	44767	28841	56551	37326	33185	20153
2020	46964	29418	58983	38371	34945	20294
2021	51587	34748	64495	45415	38453	23894
2022	54462	36952	67490	47896	41007	25649
2023	57319	39366	70625	50412	43651	28021

注：1.1998年及以前城镇居民收入为“人均生活费收入”；2002年起按新算法计算。

2.2013年及以前农村居民收入为“人均纯收入”。

3.2014年起，实施城乡一体化住户收支与生活状况调查，与之前分城镇和农村住户调查有所不同，2013\*为2014年同口径数据。

# 8-8 历年城乡居民家庭收入及指数（一）

计量单位：元、%

年份	城镇居民家庭			农村居民家庭		
	人均 可支配收入	按当年价格计算		人均 可支配收入	按当年价格计算	
		上年=100	1990=100		上年=100	1990=100
1985				693		
1986				714	103.0	
1987				905	126.8	
1988				1082	119.6	
1989	1392			1084	100.2	
1990	1494	107.3	100	1078	99.4	100
1991	1789	119.7	119.7	1257	116.6	116.6
1992	2097	117.2	140.4	1498	119.2	139.0
1993	3228	153.9	216.1	1789	119.4	166.0
1994	4707	145.8	315.1	2185	122.1	202.7
1995	5867	124.6	392.7	3193	146.1	296.2
1996	6177	105.3	413.5	3718	116.4	344.9
1997	6601	106.9	441.8	3986	107.2	369.8
1998	7018	106.3	469.7	4088	102.6	379.2
1999	9229	117.7	552.9	4201	102.8	389.7
2000	10050	108.9	602.1	4427	105.4	410.7
2001	11282	112.3	675.9	4754	107.4	441.0
2002	11397	112.3	759.0	5119	107.7	474.9
2003	12642	110.9	841.9	5592	109.2	518.7
2004	14512	114.8	966.5	6225	111.3	577.5
2005	16752	115.4	1115.6	7188	115.5	666.8
2006	19191	114.6	1278.1	8371	116.5	776.5
2007	21698	113.1	1445.0	9505	113.5	881.7
2008	23684	109.2	1577.3	10851	114.2	1006.6
2009	25882	109.3	1723.7	11881	109.5	1102.1
2010	28759	111.1	1915.3	13543	114.0	1256.3
2011	32893	114.4	2190.6	15654	115.6	1452.1
2012	36293	110.3	2417.0	17675	112.9	1639.6
2013	39414	108.6	2624.9	19442	110.0	1803.5
2014	38755	109.9	2884.7	22033	111.0	2001.9
2015	41894	108.1	3118.4	23950	108.7	2176.1
2016	45371	108.3	3377.2	25885	108.1	2351.9
2017	48910	107.8	3640.6	28008	108.2	2544.8
2018	52801	108.0	3931.9	30584	109.2	2778.9
2019	56551	107.1	4211.1	33185	108.5	3015.1
2020	58983	104.3	4392.2	34945	105.3	3174.9
2021	64495	109.3	4800.6	38453	110.0	3492.4
2022	67490	104.6	5021.4	41007	106.6	3384.4
2023	70625	104.6	5252.4	43651	106.4	3601.0

## 8-8 历年城乡居民家庭收入及指数（二）

计量单位：元、%

年份	城镇居民家庭			农村居民家庭		
	人均 可支配收入	按可比价格计算		人均 可支配收入	按可比价格计算	
		上年=100	1990=100		上年=100	1990=100
1985				693		
1986				714		
1987				905		
1988				1082		
1989	1392			1084		
1990	1494	102.2	100	1078	94.7	100
1991	1789	111.3	111.3	1257	108.4	108.4
1992	2097	106.8	118.8	1498	108.5	117.6
1993	3228	126.3	150.0	1789	98.0	115.2
1994	4707	115.5	173.2	2185	96.7	111.4
1995	5867	106.9	185.2	3193	125.3	139.7
1996	6177	96.6	178.8	3718	106.8	149.2
1997	6601	103.2	184.5	3986	103.5	154.4
1998	7018	107.6	198.5	4088	103.8	160.3
1999	9229	120.1	238.4	4201	104.9	168.1
2000	10050	105.7	252.1	4427	102.3	171.9
2001	11282	112.0	282.4	4754	107.2	184.3
2002	11397	111.9	316.0	5119	107.2	197.6
2003	12642	109.6	346.4	5592	107.9	213.3
2004	14512	111.0	384.5	6225	107.7	229.7
2005	16752	113.8	437.8	7188	113.9	261.5
2006	19191	112.8	493.6	8371	114.6	299.8
2007	21698	108.6	536.1	9505	109.1	327.0
2008	23684	103.7	555.7	10851	108.4	354.5
2009	25882	109.8	610.3	11881	110.0	390.1
2010	28759	106.9	652.7	13543	109.7	428.0
2011	32893	108.1	705.6	15654	109.3	467.6
2012	36293	108.6	766.3	17675	111.1	519.6
2013	39414	106.3	814.3	19442	107.6	559.3
2014	38755	107.6	876.5	22033	108.7	608.0
2015	41894	106.4	932.6	23950	107.0	650.5
2016	45371	106.0	988.2	25885	105.8	687.9
2017	48910	106.3	1050.6	28008	106.7	734.1
2018	52801	105.3	1106.3	30584	106.4	781.0
2019	56551	103.2	1141.7	33185	104.5	816.2
2020	58983	100.8	1150.5	34945	101.7	830.4
2021	64495	107.2	1233.4	38453	107.8	895.2
2022	67490	102.2	1175.8	41007	104.2	865.3
2023	70625	104.6	1230.5	43651	106.4	921.1

# 主要统计指标解释

**居民可支配收入** 指居民可用于最终消费支出和储蓄的总和，即居民可用于自由支配的收入。既包括现金收入，也包括实物收入。按照收入的来源，可支配收入包含四项，分别为：工资性收入、经营性净收入、财产性净收入和转移性净收入。

**居民消费支出** 指居民用于满足家庭日常生活消费需要的全部支出，既包括现金消费支出，也包括实物消费支出。消费支出可划分为食品烟酒、衣着、居住、生活用品及服务、交通通信、教育文化娱乐、医疗保健以及其他用品及服务八大类。

**城镇居民家庭总收入** 指被调查城镇居民家庭总的实际收入，包括经常或固定得到的收入和一次性收入。不包括周转性收入，如提取银行存款、向亲友借款、收回借出款以及其他各种暂收款。

**城镇居民家庭可支配收入** 指被调查的城镇居民家庭在支付个人所得税、财产税及其他经常性转移支出后所余下的实际收入。

**城镇居民家庭消费性支出** 指被调查的城镇居民家庭用于日常生活的全部支出，包括购买商品支出和文化生活、服务等非商品性支出。不包括罚没、丢失款和缴纳的各种税款（如个人所得税、牌照税、房产税等），也不包括个体劳动者生产经营过程中发生的各项费用。

**农村居民家庭纯收入** 指农村常住居民家庭总收入中，扣除从事生产和非生产经营费用支出、缴纳税款和上交承包集体任务金额以后剩余的，可直接用于进行生产性、非生产性建设投资、生活消费和积蓄的那一部分收入。它是反映农民家庭实际收入水平的综合性的主要指标。农村居民家庭纯收入包括从事生产性和非生产性的经营收入，取自在外人口寄回带回和国家财政救济、各种补贴等非经营性收入；既包括货币收入，又包括自产自用的实物收入。但不包括向银行、信用社和向亲友借款等属于借贷性的收入。

**农村居民家庭可支配收入** 指农村常住居民家庭总收入中，扣除家庭经营费用，税费支出，生产性固定资产折旧，财产性支出，转移性支出和调查补贴后所余下的实际收入。

**农村居民家庭生活消费支出** 指农村常居民家庭用于日常生活的全部开支，是反

映和研究农民家庭实际生活消费水平高低的重要指标。

**居民消费价格指数** 居民消费价格，是指城乡居民支付生活消费品和服务项目消费的价格，是社会产品和服务项目的最终价格。居民消费价格指数，就是反映一定时期内居民消费价格变动趋势和变动程度的相对数。利用居民消费价格指数，可以全面观察居民消费价格变动对居民生活的影响。居民消费价格指数还是反映通货膨胀程度的重要指标。





九、  
财政、金融、  
市政、环保、  
民政、档案、





## 9-1 财政收入情况（一）

计量单位：万元

指标名称	2023 年	2022 年	同比增长 (%)
财政总收入	1324361	1071463	23.6%
一、税收收入合计	1058136	923645	14.6
1. 中央收入	455445	378493	20.3
(1) 消费税	8821	4574	92.9
(2) 增值税	310388	206133	50.6
(3) 企业所得税 60%	100012	135027	-25.9
(4) 个人所得税 60%	36224	32759	10.6
(5) 改征增值税			
(6) 营业税			
2. 地方收入	602691	545152	10.6
(1) 增值税	305013	222441	37.1
(2) 改征增值税			
(3) 营业税			
(4) 企业所得税 40%	68159	91240	-25.3
(5) 个人所得税 40%	24150	21840	10.6
(6) 资源税	7028	602	1067.4
(7) 城建税	35835	25870	38.5
(8) 房产税	26377	24159	9.2
(9) 印花税	10358	7230	43.3
(10) 土地使用税	14677	15847	-7.4
(11) 土地增值税	24863	31648	-21.4
(12) 车船税	4777	4792	-0.3
(13) 契税	79259	95265	-16.8
(14) 耕占税	1955	3943	-50.4
(15) 环境保护税	240	129	86.0
(16) 其他税收收入		146	-100.0

## 9-1 财政收入情况（二）

计量单位：万元

指标名称	2023 年	2022 年	同比增长 (%)
二、非税收入合计	266225	147818	80.1
1. 教育费附加	15188	10974	38.4
2. 地方教育附加	10165	7287	39.5
3. 文化事业建设费	147	131	12.2
4. 残疾人就业保障金	11246	1428	687.5
5. 教育资金收入			
6. 农田水利建设资金收入			
7. 森林植被恢复费	2276	784	190.3
8. 水利建设专项收入	7	-1	-800.0
9. 行政事业性收费	9055	11431	-20.8
10. 罚没收入	3765	15322	-75.4
11. 国有资本经营收入			
12. 国有资源有偿使用收入	213608	100142	113.3
13. 政府住房基金收入	551	320	72.2
14. 其他收入	217		

## 9-2 财政支出情况（一）

计量单位：万元

指标名称	2023 年	2022 年	同比增长 (%)
一、一般预算支出合计	1088664	1073185	1.4
一般公共服务	144912	156137	-7.2
国防	216	250	-13.6
公共安全	56947	58211	-2.2
教育	173732	162851	6.7
科学技术	68921	57281	20.3
文化旅游体育与传媒	25117	24292	3.4
社会保障和就业	176887	189253	-6.5
卫生健康	97585	74648	30.7
节能环保	4836	4912	-1.5
城乡社区事务	75751	76830	-1.4
农林水事务	129230	121539	6.3
交通运输	36924	39044	-5.4
资源勘探电力信息等事务	13776	18694	-26.3
商业服务业	11090	7378	50.3
金融	7853	5188	51.4
援助其他地区	1718	1718	
自然资源海洋气象等	7461	9321	-20.0
住房保障	26867	32406	-17.1
粮油物资储备	3574	3527	1.3
灾害防治及应急管理	4959	8760	-43.4
其他	636	605	5.1
债务付息	19667	20335	-3.3
债务发行费用支出	5	5	

## 9-2 财政支出情况（二）

计量单位：万元

指标名称	2023 年	2022 年	同比增长 (%)
二、政府性基金支出合计	649708	1458735	-55.5
文体传媒	43		
社会保障和就业	1355	924	46.6
城乡社区	387942	1043261	-62.8
农林水支出	13	20	-35.0
交通运输支出			
其他支出(彩票公益金支出)	2850	2270	25.6
其他政府性基金及对应专项 债务收入安排的支出	218076	384558	-43.3
其他支出（彩票发行销售机 构业务费安排的支出）	129	110	17.3
债务付息支出	39294	27588	42.4
抗疫特别国债			
债务发行费用支出	6	4	50.0

## 9-3 金融机构信贷收支情况

计量单位：万元

来源项目	年末余额	比年初 增减额	运用项目	年末余 额	比年初 增减额
金融机构本外币存款 人民币	12938507	12.3	金融机构本外币贷款 人民币	16436461	19.3
<b>一、各项存款</b>	<b>12731684</b>	<b>12.4</b>	<b>一、各项贷款</b>	<b>16376396</b>	<b>19.2</b>
(一) 境内存款	12721347	12.4	(一) 境内贷款	16307585	18.7
1. 住户存款	7024852	21.5	1. 住户贷款	5286954	5.8
(1) 活期存款	1933694	4.1	(1) 短期贷款	1456084	23.2
(2) 定期及其他存款	5091158	29.7	消费贷款		
2. 非金融企业存款	3706571	7.1	经营贷款		
(1) 活期存款	1429375	-15.9	(2) 中长期贷款	3830870	0.4
(2) 定期及其他存款	2277196	29.4	消费贷款		
3. 机关团体存款	1773357	2.1	经营贷款		
4. 财政性存款	163106	-42.9	2. 企（事）业单位贷款	11020631	26.0
5. 非银行业金融机构存款	53461	4.9	(1) 短期贷款	4102919	15.9
(二) 境外存款	10337	-3.0	(2) 中长期贷款	6438193	29.4
二、金融债券			(3) 票据融资	465690	149.1
其中：境外发行			(4) 融资租赁		
三、卖出回购资产			(5) 各项垫款	13828	-64.4
四、借款及非银行业金融机构拆入			3. 非银行业金融机构贷款		
五、联行往来（净）			(二) 境外贷款	68811	171640.5
六、应付及暂收款			二、债券投资		
七、各项准备			其中：境外债券		
八、所有者权益			三、股权及其他投资		
其中：实收资本			四、买入返售资产		
九、其他			五、存放非银行业金融机构款项		
			六、联行往来（净）		
			其中：境内存放二级准备金		
			七、金银占款		
			八、中央银行外汇占款		
			九、应收及预付款		
			十、投资性房地产		
			十一、固定资产		
<b>资金来源总计</b>			<b>资金运用总计</b>		

## 9-4 城市规模和设施水平

项 目	计量单位	2023 年	2022 年
城市人口	万人	47.1	46.9
人口密度	人 / 平方公里	738.6	735.5
城市面积	平方公里	637.7	637.7
供水：人均日生活用水量	升	181.3	209.47
用水普及率	%	100	100
每万人拥有公共交通工具	标台	14.4	15.8
燃气普及率	%	100	100
人均拥有道路面积	平方米	12.7	9.8
排水管道密度	公里 / 平方公里		8.23
污水处理率	%	99.82	99.32
人均公共绿地面积	平方米	14.26	13.95
建成区绿地率	%	41.68	41.22
建成区绿化覆盖率	%	44.68	44.16
生活垃圾无害化处理率	%	100	100
公共交通运营车辆	辆	695	718
公交客运总量	万人次	2045	1903
出租汽车	辆	138	220

注：1. 数据来源于综合执法局、交通局、水利局、住建局。  
2. 城区为 8 个街道范围和人口数据。

## 9-5 市政设施及园林绿化情况

项 目	计量单位	2023 年	2022 年
一、市政设施			
道路长度	公里	342	305
道路面积	万平方米	634	595
# 人行道面积	万平方米	173	168
桥梁数	座	189	80
路灯盏数	盏	15878	15531
排水管道长度	公里	411	336
污水年排放量	万立方米	3330	4041
污水处理厂处理能力	万立方米 / 日	11	11
污水处理厂处理量	万立方米	2953	3585
二、园林绿化			
绿化覆盖面积	公顷	2545	2056
# 建城区	公顷	1979	1844
园林绿地面积	公顷	2068	1934
# 建城区	公顷	1846	1721
公园绿地面积	公顷	715	703
公园：个数	个	29	27
面积	公顷	292.6	236.2

注：数据来源于水利局、住建局。

## 9-6 城市供水和供气情况

项 目	计量单位	2023 年	2022 年
一、供水			
自来水厂个数	个	2	2
综合生产能力	万立方米 / 日	25	17.5
供水管道长度	公里	1173	884
供水总量	万立方米	6019	5351
# 生产运营用水	万立方米	2122	2125
公共服务用水	万立方米	201	201
居民家庭用水	万立方米	2185	2059
消防及其它用水	万立方米	264	276
用水人口	万人	33	33
二、供气			
天然气供应量	万立方米	5689.72	5480.52
# 家庭用量	万立方米	1155.25	812.19
用气户数	户	84657	68771
# 家庭户	户	84016	68201

注：数据来源于水利局、住建局。

## 9-7 工业污染排放及处理利用情况（一）

项 目	计量单位	2023 年	2022 年	2023 年比上年增长 %
一、企业基本情况				
汇总工业企业数	个	167	162	3.1
工业总产值（现价）	万元	4528874	4286985	5.6
工业锅炉	台 / 蒸吨	56/198.6	59/213.6	
二、工业废水				
废水治理设施数	套	112	100	12.0
废水治理设施处理能力	万吨 / 日	7.97	3.53	125.4
废水治理设施设备运行费用	万元	6657	7578	-12.2
工业废水排放量	万吨	395.00	386.88	2.1
# 直接排入海的	万吨			
工业废水中污染物排放量				
六价铬	吨	0.059	0.086	-31.4
氰化物	吨	0.0002	0.0001	212.9
化学需氧量	吨	67.03	80.41	-16.7
石油类	吨	0.69	1.09	-36.8
氨氮	吨	1.94	2.42	-19.5

注：数据来源于生态环境分局统计年报。

## 9-7 工业污染排放及处理利用情况（二）

项 目	计量单位	2023 年	2022 年	2023 年比上 年增长 %
三、工业废气				
煤炭消费总量	万吨			
# 燃料煤消费量	万吨			
工业废气排放总量	万立方米	2111352	1617966	30.49
废气治理设施数	套	278	245	13.47
# 脱硫设施数	套	4	3	33.33
废气治理设施处理能力	万立方米 / 时	763.44	624.98	22.15
废气治理设施设备运行费用	万元	3324.60	3210.04	3.57
二氧化硫排放量	吨	61.92	67.41	-8.14
烟尘去除量	吨			
烟尘排放量	吨	144.47	218.78	-33.96
四、工业固体废物				
一般工业固体废物产生量	万吨	8.64	8.26	4.48
危险废物	吨	9	3	190.49
工业固体废物综合利用量	万吨	8.64	8.26	4.50
工业固体废物综合利用率	%	100	99.98	0.02
工业固体废物处置量	吨	0.000	0.001	-100.00

## 9-8 民政事业基本情况（一）

指标名称	计量单位	2023 年	2022 年	2023 年比上年增长 %
一、年末实有社团数	个	217	214	1.4
二、优抚对象优待抚恤情况				
抚恤、补助优抚对象总人数	人	5627	5429	3.7
享受定期抚恤金人数	人	272	278	-2.2
享受定期补助人数	人	5355	5151	4.0
优待总金额	万元	4556	3905	16.7
三、安置退役士兵、复员干部人数	人	133	131	1.5
退伍义务兵	人	133	131	1.5
# 自主就业	人	133	131	1.5
转业士官、干部	人	21	12	75.0
四、社会救济与捐赠				
城镇居民最低生活保障人数	人	706	559	26.3
城镇居民最低生活保障家庭数	户	491	381	28.9
农村居民最低生活保障人数	人	7062	7441	-5.1
农村居民最低生活保障家庭数	户	5322	5541	-4.0
农村临时救济人次数	人次	2439	2725	-10.5

注：数据来源于民政局与退役军人事务局。

## 9-8 民政事业基本情况（二）

指标名称	计量单位	2023 年	2022 年	2023 年比上年增长 %
一、收养性单位情况				
单位数	个	23	22	4.6
# 社会福利院	个	2	2	0.0
敬老院	个	7	20	-65.0
年末职工人数	人	324	331	-2.1
# 社会福利院	人	22	31	-29.0
年末床位数	张	4767	5059	-5.8
# 社会福利院	张	260	300	-13.3
年末在院人数	人	1969	1782	10.5
# 社会福利院	人	98	114	-14.0
“三无对象”	人	223	241	-7.5
自费对象	人	1746	1541	13.3
# 老人	人	1887	1673	12.8
青壮年	人	82	106	-22.6
儿童	人	0	3	-100.0
二、婚姻和收养登记				
内地居民登记结婚	对	2280	2477	-8.0
# 初婚人数	人	3382	3724	-9.2
内地居民登记离婚	对	919	773	18.9
中国公民收养登记	件	0	1	-100.0
三、殡仪馆				
火化炉数	个	5	4	25.0
全年处理遗体数	具	/	/	/

注：数据来源于民政局。

## 9-9 档案馆基本情况

指标名称	计量单位	2023 年	2022 年	2023 年比上年增长 %
一、现有全部专职人员	人	11	12	-8.3
二、事业费	万元	70.4	207.9	-66.1
三、馆藏全部档案				
全宗	个	224	224	
案卷	卷	173980	159097	9.4
案卷排架长度	米	1775	1775	
录音、录像、影片档案	盘	532	482	10.4
照片档案	张	22213	21559	3.0
底图	张	104	104	
实物档案	件	1280	797	60.6
四、馆藏资料	册	25742	25731	
五、开放档案：案卷级	万条	4.16	4.1	1.5
文件级	万条	38.68	37	4.5
六、本年利用档案人次	人次	4597	4514	1.8
七、本年利用档案卷次	卷次	6403	5662	13.1
八、本年利用资料人次	人次	4	4	
九、本年利用资料册次	册次	13	15	-13.3
十、本年编研档案资料	种	3	3	
文字数	万字	60.5	60.2	0.5
十一、档案馆总建筑面积	平方米	8671	8671	
十二、馆内设备				
服务器	台	6	8	-25.0
微机	台	35	24	45.8
复印机	台	2	2	
空调器	台	25	22	13.6
去湿机	台	3	3	
消毒柜	台	2	2	

注：数据来源于档案统计年报。

# 主要统计指标解释

**财政收入** 指国家财政参与社会产品分配所取得的收入，是实现国家职能的财力保证。主要包括：（1）各项税收：包括国内增值税、国内消费税、进口货物增值税和消费税、出口货物退增值税和消费税、营业税、企业所得税、个人所得税、资源税、城市维护建设税、房产税、印花税、城镇土地使用税、土地增值税、车船税、船舶吨税、车辆购置税、关税、耕地占用税、契税、烟叶税等。（2）非税收入：包括专项收入、行政事业性收费、罚没收入和其他收入。财政收入按现行分税制财政体制划分为中央本级收入和地方本级收入。

**财政支出** 指国家财政将筹集起来的资金进行分配使用，以满足经济建设和各项事业的需要。主要包括：一般公共服务、外交、国防、公共安全、教育、科学技术、文化体育与传媒、社会保障和就业、医疗卫生、环境保护、城乡社区事务、农林水事务、交通运输、资源勘探电力信息等事务、商业服务等事务、金融监管支出、国土气象等事务、住房保障支出、粮油物资储备管理等事务、国债付息支出等方面的支出。财政支出根据政府在经济和社会活动中的不同职权，划分为中央财政支出和地方财政支出。

**预算外资金收支** 预算外资金指国家机关、事业单位和社会团体为履行或代行政府职能，依据国家法律、法规和具有法律效力的规章而收取、提取和安排使用的未纳入国家预算管理的各种财政性资金。

**信贷资金** 指金融机构以信用方式积聚和分配的货币资金。金融机构信贷资金的来源有各项存款、对国际金融机构负债、流通中货币、银行自有资金及当年结益等；信贷资金的运用有各项贷款、黄金占款、外汇占款、财政借款及国际金融机构中的资产等。

**存款** 指企业、机关、团体或居民根据资金必须收回的原则，把货币资金存入银行或其他信用机构保管并取得一定利息的一种信用活动形式。根据存款对象的不同可划分为企业存款、财政存款、机关团体存款、基本建设存款、城镇储蓄存款、农村存款等科目。它是银行信贷资金的主要来源。

**贷款** 指银行或其他信用机构根据资金必须归还的原则，按一定利率，为企业、个人等提供资金的一种信用活动形式。我国银行贷款分为流动资金贷款、固定资产贷款、

城乡个体工商户贷款以及农业贷款等科目。

**保费** 指投保人为取得保险人在约定范围内所承担赔偿责任而支付给保险人的费用。

**赔款** 指保险人根据保险合同的规定，向被保险人支付的赔偿保险责任损失的金额。

**给付** 包括死伤医疗给付和满期给付。死伤医疗给付是指保险人根据人寿保险及长期健康保险合同的规定，因被保险人在保险期内发生保险责任范围内的保险事故支付给被保险人（或受益人）的金额。满期给付是指被保险人生存期满，保险人按人寿保险合同规定支付给被保险人的满期保险金额。

**工业废水排放量** 指经过企业厂区所有排放口排到企业外部的工业废水量。包括生产废水、外排的直接冷却水、超标排放的矿井地下水和与工业废水混排的厂区生活污水，不包括外排的间接冷却水（清污不分流的间接冷却水应计算在内）。

**工业废气排放量** 指企业厂区内燃料燃烧和生产工艺过程中产生的各种排入空气的含有污染物的气体总量，按标准状态 [273 K, 101325 P a] 计算。

**工业固体废物产生量** 指企业在生产过程中产生的固体状、半固体状和高溶液液体状废弃物的总量，包括危险废物、冶炼废渣、粉煤灰、炉渣、煤矸石、尾矿、放射性废物和其他废物等；不包括矿山开采的剥离废石和掘进废石（煤矸石和呈酸性或碱性的废石除外）。酸性或碱性废石指采掘的废石其流经水、干淋水的 P H 值小于 4 或 P H 值大于 10.5 者。

**危险废物** 指列入国家危险废物名录或根据国家规定的危险废物鉴别标准和鉴别方法认定的，具有爆炸性、易燃性、易氧化性、毒性、腐蚀性、易传染疾病等危险特性之一的废物。

**工业固体废物综合利用率** 指通过回收、加工、循环、交换等方式，从固体废物中提取或者使其转化为可以利用的资源、能源和其他原材料的固体废物量（包括当年利用往年的工业固体废物累计贮存量），如用作农业肥料、生产建筑材料、筑路等。综合利用率由原产生的固体废物的单位统计。

**工业固体废物排放量** 指将所产生的固体废物排到固体废物污染防治设施、场所以外的数量，不包括矿山开采的剥离废石和掘进废石（煤矸石和呈酸性或碱性的废石除外）。

城镇生活污水排放量 = 城镇生活污水排放系数 × 市镇非农业人口数 × 365。

城镇生活污水中 COD 产生量 = 城镇生活污水中 COD 产生系数 × 市镇非农业人口数 × 365。

城镇生活污水中 COD 排放量 = 城镇生活污水中 COD 产生量 - 污水处理厂去除生活污水中 COD 量。

**社会福利事业单位** 指集中收养社会孤老、残、幼的机构，包括由民政部门管理的社会福利院、儿童福利院、精神病人福利院和城镇集体举办的福利院及农村集体举办的敬老院。

**社会福利事业单位收养人数** 包括民政部门管理和城镇、农村集体举办的社会福利事业单位中收养的老人、少年儿童、缺乏生活自理能力的残疾人员和精神病人。

**城市居民最低生活保障人数** 指在报告期末家庭平均收入在当地规定的最低生活保障线以下的城镇居民数。包括“三无”对象，失业人员和在职、下岗、退休人员等。

**农村居民最低生活保障人数** 指报告期末在建立农村最低生活保障制度的地区，得到当地政府或集体给予最低生活保障的农业人口家庭人数。

**农村五保户** 指农村中既无劳动能力，又无经济来源的老、弱、孤、残的农民，其生活由集体供养，实行保吃、保穿、保住、保医、保葬（孤儿保教），简称“五保”。享受五保待遇的家庭叫五保户。

**社区服务机构数** 指报告期末设立的社区服务指导中心、社区服务中心、社区服务站、其他社区服务机构的总和数。具有面向老人及其家庭的商品递送、医疗保健、家庭保洁、日间照料、陪伴服务等为社区居家养老服务的设施和突出综合服务的职能。包括党员活动室、就业保障网络、社区卫生服务站、文化活动室、图书室、“爱心超市”、社区捐助接收站点、警务站（室）、老年活动室、未成年人文化场所等具有综合服务功能的机构。

# 宁波市奉化区 2023 年度大事记

1月2日 全国工商联办公厅通报 2021-2022 年度全国“四好”商会，我区大桥商会榜上有名。

1月3日 省经济和信息化厅公布的 2022 年省数字化示范小微企业园拟确定名单，怡诺（宁波）科创园成功上榜，成为我区第一家获评省数字化小微企业园的科创园。

1月5日 奉化工匠代言人蒋昕桦荣膺“最美浙江人·浙江骄傲”年度人物称号。

1月9日 松岙镇获评 2022 年度浙江省美丽乡村示范乡镇。

同日，宁波生命科学城中央公园获评省级优质综合公园。

1月11日 区法院被最高法院命名为“为群众办实事示范法院”。

同日，区工商联蝉联全国工商联 2022 年度民营企业调查点工作先进示范单位。

同日，我区荣获首批浙江省体育现代化县（市、区），奉化区少体校荣获浙江省体育后备人才培养先进单位。

同日，浙江省文化和旅游厅开展了 2022 年浙江省“最美文旅人”评选活动，王玮上榜。

同日，孙艺藩获全国少工委发布的“全国优秀少先队员”荣誉称号，是 2022 年度我区唯一获此殊荣的少先队员。

1月12日 由奉化公交公司和中国邮政奉化分公司合作推出的我区首条公交西站至公交大堰站的客货邮专线顺利开通。

1月13日 奉化区知识产权大会暨宁波市知识产权交易服务中心签约揭牌仪式举行。

1月14日 省文化和旅游厅公布省级文化传承生态保护区名单，奉化雪窦山文化传承生态保护区上榜。

同日，裘村镇成功创建 2022 年度美丽城镇建设省级样板。

同日，岳林街道金钟未来社区入选省第二批未来社区。

1月28日 区不动产登记服务中心发出首本宁波市林场林权不动产证书。

同日，区检察院被国家机关事务管理局、中共中央直属机关事务管理局、国家发展和改革委员会、国家财政部联合授予“节约型机关”称号。

1月31日 由省委宣传部、省文明办、省民政厅主办的第三届浙江省志愿服务项目

大赛圆满结束，我区选送的“您好，老兵”——尊崇残疾退役军人志愿服务项目获银奖，“我是你的脚”——关爱农村孤寡老人志愿服务项目获优秀奖。

2月4日“冰雪共团圆·迎春闹元宵”浙江省第七届冰雪运动嘉年华暨第九届全国大众冰雪季（宁波奉化站）在商量岗滑雪场开启。

2月6日《浙江文史记忆（奉化卷）》出版。

2月7日—9日中国人民政治协商会议第二届宁波市奉化区委员会第二次会议召开。

2月8日—9日宁波市奉化区第二届人民代表大会第二次会议召开。

2月10日—11日2022年CSR公益项目年会暨早癌读片会总决赛在云南大理白族自治州举行。我区人民医院消化内科医生宋一鸣脱颖而出，摘得桂冠。

2月11日我区莼湖街道金地村、萧王庙街道何应村入选省城乡环境整治工作领导小组美丽宜居村镇示范办公室公布的2023年度省级美丽宜居示范村创建名单。

2月14日西坞街道蒋家池头村党支部书记陈伦入选2022年度浙江乡村振兴共富带头人“金牛奖”。

同日，省生态环境厅公布第十二批浙江省生态文明教育基地，大堰镇名列其中。

2月16日省文化和旅游厅公布了浙江省“非遗助力共同富裕”试点地区名单，我区榜上有名。

2月20日杭州亚运会亚残运会开闭幕式暖场节目分片遴选收官，《奉化布龙》成功入选暖场节目资源库。

同日，横山水库入选省水利厅和省节约用水办公室公布的浙江省水利行业节水型单位名单。

2月25日浙江省中医院奉化中医诊疗中心授牌暨宁波市奉化区中医医院新院区启用仪式举行。

2月27日横山水库预泄能力提升工程开工典礼举行。

2月28日我区首轮美丽城镇建设三年行动圆满收官。

同日，浙江省住房和城乡建设厅公布了“2022年度浙江省建筑施工安全生产标准化管理优良工地”，我区“浙江佛学院二期（弥勒圣坛）”等6个项目榜上有名。

3月1日浙江省中医院奉化中医诊疗中心名中医工作站在区中医医院开诊。

同日，浙江奥迪斯丹科技有限公司和浙江移动宁波分公司、中兴通讯联合打造的“5G 赋能制造业数字化转型”项目荣获 2023 年 GSMA（全球移动通信系统协会）“5G 智能制造挑战奖”，系我区唯一获此殊荣的企业，也是我区首个真正意义上的 5G+ 智慧工厂。

3 月 3 日 区志愿服务研学基地挂牌仪式在浙江药科职业大学举行，并成立志愿者学院。

3 月 13 日 为期两天的“纺织之光·专精特新”数字化智能化技术推广系列活动在我区拉开帷幕，全国近 200 家纺织服装相关企业、协会代表齐聚一堂。

同日，我区制定《宁波市奉化区农村困难家庭危房改造即时限时救助实施办法》。该办法于 3 月 15 日起实施。

3 月 19 日 2023 奉化海峡两岸桃花马拉松在桃花盛放的时节里浪漫开跑。

同日，金甬铁路全线最后一座长大隧道——鲍村隧道贯通，标志着该铁路全线 45 座隧道全部贯通完成，为金甬铁路年底开通运营奠定坚实基础。

3 月 23 日 我区首届集体公益生态安葬仪式在河头公墓举行。

3 月 29 日 宁波农副产品物流中心冷链食品交易市场试营业。

4 月 5 日 我区首个精装修人才公寓——风华聚公寓已经完成建设、装修、物业入驻等工作，本月起开始面向我区高层次人才出租。

4 月 7 日 亭下水库获评省水利厅、省生态环境厅公布的 2022 年度省优级饮用水水源地。

4 月 10 日 奉化区尔仪小学 603 班 6 名学生参加 2023 年全国青少年无线电测向教育竞赛暨 2023 年全国青少年无线电和定向教育竞赛，斩获个人一等奖 1 个、二等奖 3 个、三等奖 2 个，以及男女团体一等奖。

4 月 14 日 上海红房子妇产科医院奉化“四大中心”授牌开诊。

4 月 15 日 浙江省体育局发文公布第六批省级运动休闲乡镇培育名单，“中国奥运之父”王正廷故乡——西坞街道打造的“五环马术运动乡镇”榜上有名，成为我区首个省级运动休闲乡镇。

4 月 16 日 第二十二届中国绿色食品博览会暨第十五届中国国际有机食品博览会圆满落幕。我区宁波市奉化雨易茶场参展的雨易牌雨易红红茶（特级）、宁波鸿瑞酒庄有

限公司参展的奉之菲牌赤霞珠干红葡萄酒荣获金奖。

同日，2023 中国家庭帆船赛首站宁波湾站比赛在宁波湾天妃湖圆满收帆。

4月17日 首届浙江省和美乡村农民龙狮大赛暨 2023 年尚田街道田园文化节在我区尚田街道鸣雁村举行。

同日，界界乐“BATTLE KING 王者之战”第十届长三角国际街舞挑战赛在奉化城市文化中心收官。

4月22日 由浙江省医师协会、浙江省肿瘤医院主办，浙江省肿瘤微创外科联盟、浙江省肿瘤医院宁波院区（区人民医院）承办的第四届浙江省肿瘤微创外科基本技能操作大赛（浙东赛区）在奉举办。

同日，由区融媒体中心参与出品的电影《永远的守望》亮相第十三届北京国际电影节“北京市场”单元。

4月23日 我区大堰镇“堰上阳光”巾帼共富工坊入选省首批省级“巾帼共富工坊”名单。

同日，区公安分局巡特警大队在第二十二届全国拔河锦标赛暨 2024 年世界室内拔河锦标赛选拔赛上取得男子 640KG 级季军、男子 600KG 级第六名、混合男女 580KG 级第六名的佳绩。

同日，我区雪窦山茶叶专业合作社入选全国农民合作社发展部际联席会议公布的 2022 年国家农民合作社示范社名单。

4月25日，同三高速公路奉化新收费站启用。

同日，2023 中国（奉化）“双创”青年博士发展大会在城市文化中心开幕。

5月4日 我区“奉化艺韵”传统工艺工作站和“红帮裁缝”非遗工坊分别入选省文化和旅游厅公布的第一批省级传统工艺工作站、省级非遗工坊名单。

同日，我区疾病预防控制中心荣获 2022 年度浙江省严重精神障碍管理治疗工作“先进集体”荣誉称号。

5月6日 2023 中国家庭帆船赛在宁波湾天妃湖落下帷幕，来自全国各地的 47 支队伍参赛。

5月8日 我区首座“一键顺控”110 千伏港区变顺利投运，标志着我区 110 千伏变

电站进入“一键顺控”时代。

同日，在第23届中国商品交易市场大会上，宁波五丰商贸冻品交易市场获评2022年度“全国商品交易市场最具发展潜力市场”。

5月9日 由浙江省文物局、浙江省博物馆学会主办的首届全省博物馆“百大镇馆之宝”评选结果公布，奉化博物馆东汉熹平四年绳索纹青瓷罐、民国木雕船鼓入选。

5月12日 我区获评省乡村振兴局公布的2022年度全省山区26县结对帮扶优秀单位（文成县帮扶团组）。

同日，由中国茶叶流通协会等单位主办的2023“华茗杯”全国绿茶、红茶产品对标活动评比揭晓，我区选送的名优茶夺得1项特别金奖、2项金奖和4项银奖。

5月14日 浙江药科职业大学中药专业中高职一体化教师教学创新团队成功入选首批省中高职一体化教师教学创新团队。同时，在省教育厅印发通知认定的首批浙江省职业院校技能大师工作室中，浙江药科职业大学蔡伟技能大师工作室名列其中。

5月19日 第三届“新时代·中国美丽城市、美丽乡村巡礼”成果发布，我区获评“中国最美绿水青山生态名城”荣誉称号。

5月24日 宁波鲍斯能源股份有限公司博士后工作站升级为国家级博士后工作站，这是我区自2001年宁波波导股份有限公司获批国家级博士后工作站以来，时隔22年再次获批的国家级博士后工作站。

同日，“书香中国 悦读文学”中国作协首届全民阅读季启动仪式在上海举行。三味书店被授予“全民阅读20佳书店”称号，宁波仅此一家。

5月27日 我区工贸旅游学校商贸部的电子商务学生团队荣获2023年浙江省中等职业学校职业能力大赛（学生技术技能类）“电子商务运营”项目比赛一等奖。

5月28日 我区首个关心下一代志愿者协会成长社会工作服务中心——奉化乐享成长社会工作服务中心在锦屏街道关工委活动中心揭牌成立。

5月30日 全新的奉化体育中心游泳馆投入试运营。

同日，在溪口镇拍摄的专题报道《雷笋破土 节节高》在CCTV—17农业农村频道《共富经》栏目播出。

5月31日——6月4日，浙江省第十六届大学生运动会游泳比赛在奉化体育中心游

泳馆举行。

6月12日 浙江药科职业大学生命健康教育实践基地揭牌并正式启用，这也是全省首个高校生命健康教育实践基地。

同日，宁波生命科学城健康医养中心项目正式结顶，未来将建设成集影像中心、高端诊疗、康复中心、医养中心等于一体的高端医疗服务综合体。

同日，奉化入选全国第二批广播电视基本公共服务县级标准化试点地区。

6月15日 省农业农村厅公布首批省级共富家庭农场典型名单，来自我区的宁波市莓好农创农业发展有限公司名列其中。

6月17日 首届乡土专家共富论坛在萧王庙街道滕头村举行，近百名专家学者共同探讨乡村振兴与共同富裕之路。论坛上，还成立了全国首个乡土专家共富学院。

6月24日 省农业农村厅发布《浙江省首批名优“土特产”百品榜名单》，奉化水蜜桃榜上有名。

6月27日 由中国石油学会标准化工作委员会、油田化学剂专业标准化技术委员会联合主办，宁波锋成先进能源材料研究院有限公司承办的第二届油田化学新材料技术与标准研讨会在我区开幕。

同日，省律师协会对“2019—2022年度浙江省优秀律师事务所、优秀律师”及浙江省律师行业“功勋律师”进行表彰，我区的浙江锦屏律师事务所榜上有名，这也是奉化律师行业首次获此荣誉。

7月3日 由中铁五局承建的金甬铁路全线最大跨度系杆拱——溪口特大桥 144 米系杆拱顺利完成。

7月10日 规划面积约 3650 亩的超级“大菜园”——宁波市战略性蔬菜保供基地项目在西坞街道开工奠基。

7月12日 省人民政府公布第八批省级文物保护单位名单，位于岳林街道的瑞峰塔入选古建筑类名单。

同日，奉化水蜜桃首次亮相欧洲市场。

7月17日 宁波城市职业技术学院奉化校区二期正式开建。

7月23日 2023年第三届全国市县融媒体中心建设发展论坛在内蒙古自治区鄂尔多斯

斯市开幕。宁波市奉化区融媒体中心“庆祝奉化区融媒体中心复刊、建台 30 周年系列报道”入选新华社发布了 2022—2023 年度“县级融媒体中心融合报道典型事例”案例，系浙江省唯一入选案例。

8 月 9 日 宁波市奉化区水务有限公司挂牌成立，标志着奉化正式纳入宁波中心城区“大水网”版图，全市六区水务一体化格局基本形成。

8 月 10 日 省美丽浙江建设领导小组办公室公布 2022 年度全域“无废城市”建设评估设区市和县（市、区）名单，全省仅 5 个县（市、区）通过首批四星级“无废城市”评估，奉化榜上有名，系宁波唯一。

8 月 27 日 省爱卫办公布 2023 年浙江省健康村镇、卫生村样板名单，西坞街道蒋家池头村入选浙江省健康村样板。

同日，省文物局公布了 2023 年浙江省第二批乡村博物馆名单，我区的缪家村曹雪芹风筝博物馆、奉化海洋文化馆榜上有名。

9 月 4 日 我区明山剡水共富风貌游线入选全省 2023 年度第一批共富风貌游线。

同日，作为省、市、区重点建设工程项目的柏坑水库扩容工程主体工程全面开工，计划 2027 年建成投用。

9 月 13 日 首届浙江省知识产权奖获奖名单出炉，我区 2 家单位获奖。其中，区水蜜桃研究所的“奉化水蜜桃”地理标志商标荣获版权和其他知识产权奖三等奖、宁波亚德客自动化工业有限公司的“亚德客 AIRTAC”商标荣获商标奖三等奖。

9 月 17 日 我区 10 家企业入选第五批国家级专精特新“小巨人”名单，数量居全市第一。截至目前，我区已累计获评 28 家专精特新“小巨人”企业，其中，8 家为重点“小巨人”企业。

9 月 24 日 宁波不动产登记首批“交房即发证”试点项目落地，奉化海风四季院和宁海潮涌园两个小区成为首批试点项目。

9 月 26 日 由区政务办搭建的基层项目交易平台正式上线。

9 月 27 日 宁波市奉化区星河公益基金会揭牌仪式举行。

9 月 28 日 东西连接机场南路和金钟路两条主干道的宝化路东延（一期）道路工程竣工通车。

10月8日 全区国企重组授牌仪式举行。

10月10日 由区交投集团投资建设的 S203 省道奉化段公路工程（金峨至应家棚段）最长桥梁——金溪 4 桥完成合龙。

10月16日 我区已完成第五次全国经济普查第一轮单位清查工作，共历时 64 天，覆盖全区 4 镇、8 街道、1 开发区，出动普查“两员” 871 人，共走访、登记单位 24146 家，个体户 53405 家。

10月17日 省农业农村厅发布了《浙江省第二批名优“土特产”百品榜名单》，奉化千层饼和奉化芋艿头榜上有名。

同日，徐凫岩户外运动基地入选省体育局和省文化和旅游厅公布的 2023 年浙江省运动休闲旅游示范基地（2024-2026）榜单。

同日，我区徐凫岩步云谷房车旅游度假区、天妃湖帆船营地入选省体育局、省文化和旅游厅联合评选的“最具潜力户外露营地”榜单。

10月21日 我区正式推出 11 条夜自修公交专线，让城区初中生夜自修后能乘坐定制公交返家。

10月24日 甬山控股集团暨荣兴小微创业园 9.38MW 光伏项目顺利并网，标志着我区单体量最大的分布式光伏电站成功发出第一度电，为推动我区能源结构调整和环保事业发展注入了新动力。

11月4日 省建设厅公布了浙江省 2024 年度城乡风貌样板区试点建设名单，奉化“云上连山·竹韵原乡”县域风貌区以及“遗存焕新·文韵长汀”传统风貌区 2 个风貌区入选。

11月6日 我区宁波麦博韦尔移动电话有限公司的智能在线监测和产线柔性配置、浙江恒基永昕新材料股份有限公司的数字孪生工厂建设共 2 家企业 3 个应用场景入选工信部公示的“2023 年度智能制造优秀场景”。

11月7日 由区交投集团投资建设的 S203 省道奉化段公路工程（金峨至应家棚段）中隧道——长岙弄隧道双洞先后顺利实现贯通。

11月20日 2023 雪窦山弥勒文化节开幕式暨“梦应雪窦 畅向未来”梵呗交响音乐会在弥勒圣坛举行。

11月21日 位于弥勒圣坛内的雪窦山海峡两岸交流基地（弥勒文化园分中心）正式启用。

同日，区农业农村局荣获 2023 年度浙江省农业“双强”行动成绩突出集体。

11 月 28 日 国家奥林匹克体育中心全民健身共建基地授牌仪式在奉化体育中心举行，国家奥林匹克体育中心副主任张红霞、副区长庞超静出席授牌仪式。

同日，省气候中心公布了 2023 年度浙江省第二批气候康养乡村名单，大堰镇后畈村名列其中。

12 月 6 日 国家知识产权局公布 2023 年度国家知识产权示范企业和优势企业名单，浙江恒基永昕新材料股份有限公司、宁波鲍斯能源装备股份有限公司、宁波市哈雷换热设备有限公司等 12 家奉化企业上榜。至此，奉化已有国家知识产权优势示范企业 21 家。

12 月 7 日 省城乡风貌整治提升工作专班公布浙江省第四批未来社区名单，我区迎恩未来社区、长汀未来社区、青云未来社区成功入选。其中，迎恩未来社区获评引领型未来社区。

同日，宁波农商发展集团下属宁波五丰商贸冻品交易市场 12 号冷库和 11 号超低温库正式投入运营，带动华东地区冷链产业链向规范化、专业化、高端化方向发展提速。

12 月 7 日—8 日 第二十一届中国日韩环境人力资源研讨交流活动在我区举行。活动以“推动绿色低碳发展的地方实践”为主题，通过主题研讨、对话会、实地走访等形式，交流推进绿色低碳发展，向全球绿色低碳发展输出“奉化经验”。

12 月 8 日 浙江省 2023 年度第三批“新时代富春山居图样板区”名单公布，我区西坞—莼湖“魅力乡野”县域风貌样板区上榜。

12 月 11 日 省民政厅发布浙江省五星级乡镇（街道）社会工作站名单，我区方桥街道社会工作站榜上有名。

12 月 12 日 全省人防疏散场所建设助力共同富裕现场会在奉化举行，是全省人防助力共富唯一试点。

同日，我区一处史前文化遗址——陈王遗址完成考古发掘工作。其中发现良渚文化墓葬 22 处，是目前宁波地区良渚文化墓葬最集中、保存最完好的一次发现。

同日，我区企业生产的“欣芝源牌”红托竹荪获得 2023 年浙江省精品食用菌金奖。

12 月 13 日 奉化实验小学、岳林中心小学和上海师范大学附属宁波实验学校等 3 所学校入选省教育厅等四部门公布“亚运姐妹校”名单。

12月15日浙江省建设厅公布2023年度浙江省城市“席地而坐”“客厅级”高品质保洁区名单。奉化城市文化中心名列其中。

12月17日宁波市奉化区宁波创新工业综合体老旧工业园区改造项目（江口街道）荣获浙江省2022年度拆改示范典型项目提名，为我市唯一获得该奖项的项目。

同日，省粮食物资局、省农业农村厅、省教育厅、省科技厅、省妇联共同组织开展了“践行大食物观保障粮食安全”典型案例推选工作。我市西坞街道“万亩方”粮食生产基地入选。

12月18日奉化区溪口镇岩头村和商量岗森林氧吧入选省林业局公布的2023年度浙江省现代林业经济示范区和浙江森林氧吧名单。

同日，我市“两岸交流”委员会客厅成功晋级省政协“五星级委员会客厅”。

12月19日浙江省司法厅、省民政厅公布2023年度省级“民主法治村（社区）”名单。奉化锦屏街道长岭社区、岳林街道迎恩社区、莼湖街道桐照村、尚田街道广渡村、方桥街道尚德社区、溪口镇壶潭村、裘村镇甲岙村、松岙镇上汪村等8个村（社区）入选。

同日，省工商联公布2023年度浙江省“四好”商会名单，我市尚田商会上榜。

12月20日奉化区大堰镇箭岭村被评为2023年省级高标准农村生活垃圾分类示范村。

同日，亭下水库预泄能力提升工程完成通水验收。

同日，岳林街道迎恩未来社区入选2023年第二批未来社区数字化建设优秀案例。

同日，西坞—莼湖“魅力乡野”荣获全省2023年度第二批“新时代富春山居图县域样板区”称号。

12月21日第七届中国纺织非物质文化遗产大会公布了“2023中国纺织新青年”及“2023中国纺织非遗推广大使”名单。其中，我市“凤麓英才”城市经济领域项目带头人龚航宇作为浙江省唯一代表成功入选。

12月22日浙江省市场监管局评定519家市场为省星级文明规范市场。奉化共有7家市场上榜，其中，区大桥农贸市场、区江口农贸市场、宁波蔬菜批发市场等3家为四星级市场；区尚田农贸市场、区莼湖农贸市场、裘村农贸市场、奉化南海锦地建材家饰商城等4家为三星级市场，为有效期三年。

同日，奉化溪口龙门千层饼厂入选浙江省商务厅等4部门公布的第七批“浙江老字号”。

12月24日由国家奥林匹克体育中心、中国橄榄球协会主办的2023年全国腰旗橄榄球锦标赛在上海市民体育公园足球公园A区足球场圆满收官。奉化中学代表队喜获U18男子组的季军。

12月27日浙江省教育厅公示了2023年浙江省一级幼儿园认定结果，我区松岙镇中心幼儿园、萧王庙街道中心幼儿园、尚田街道实验幼儿园和莼湖街道滨海实验幼儿园上榜。

同日，宁波奉化区上榜浙江省文化和旅游厅公布的2023年省5A级景区城名单，萧王庙街道青云村上榜2023年省金3A级景区村庄名单。

12月28日奉化区图书馆再次获评国家县级“一级图书馆”，自2014年奉化图书馆首次获评后，连续第五次获此殊荣。

12月29日奉化人宁波体育运动学校国家级教练吴亚存获得2023年全国体育事业突出贡献奖。

同日，浙江省“千村示范、万村整治”工作协调小组办公室公布了2023年度全省深化新时代“千万工程”建设宜居宜业和美乡村（农村人居环境提升）工作优胜县名单，奉化区上榜。

同日，浙江省教育厅、浙江省人民政府教育督导委员会办公室公布2023年浙江省现代化学校名单，我区第三实验幼儿园（梁王园区）、江口街道中心小学、莼湖街道尔仪小学、剡溪中学、武岭中学、锦屏街道成人文化技术学校等六所学校上榜。

12月30日省卫生健康委公布了2023年达到浙江省健康县区建设标准的23个县（市、区）和达到国家级健康促进县（区）复评标准的2个区名单，其中宁波市奉化区达标。

12月31日甬金铁路正式开通运营。

