



桐乡市公共体育场地设施专项规划

SPECIAL PLAN FOR PUBLIC SPORTS FACILITIES IN TONGXIANG CITY

(征求意见稿)

01

总则

1/B 背景与技术思路

Background

1.1 编制范围

本次规划编制范围与在编桐乡市国土空间总体规划编制范围一致，总面积727.49平方公里。

1.2 规划年限

本次规划编制年限为2022-2035年；其中近期至2025年。

1.3 编制重点

梳理市域范围内体育设施现状及可利用的资源潜力，按照省市有关建设要求增加我市公共体育设施有效供给、补齐群众健身运动场所短板、推进全民健身计划、提升城乡居民生活质量、促进体育事业发展，改善城市环境，实现公共活动空间功能多样性。

1.4 编制依据

■ 法律法规

- (1) 《中华人民共和国城乡规划法》（2019年修正）；
- (2) 《中华人民共和国土地管理法》（2019年修正）；
- (3) 《中华人民共和国体育法》（2022年修正）；
- (4) 《公共文化体育设施条例》（国务院令 第382号）；
- (5) 《全民健身条例》（国务院令 第666号 第二次修正）；
- (6) 《浙江省城乡条例》（2010）；

■ 规范、标准及相关文件

- (7) 《城市公共设施规划规范》GB50442-2008；
- (8) 《公共体育设施室外建设设施的配置与管理》GB34290-2017；
- (9) 《全民健身活动中心分类配置要求》GB34281-2017；
- (10) 《城市公共体育场馆用地控制指标》（国土资规〔2017〕11号）；
- (11) 《公共体育设施安全使用规范》GB37913-2019；
- (12) 《国家公共体育设施基本配置标准》；
- (13) 《全国体育场地统计调查制度》；
- (14) 《体育现代化乡镇（街道）建设规范》DB33/T2193-2019；
- (15) 《体育现代化村（社区）建设规范》DB33/T2045-2017；
- (16) 《关于构建更高水平的全民健身公共服务体系的意见》；

■ 相关规划

- (17) 《全民健身计划（2021—2025年）》（国务院印发）；
- (18) 《浙江省体育改革发展“十四五”规划》；
- (19) 《浙江省全民健身实施计划（2021—2025年）》；
- (20) 《浙江省体育领域高质量发展推进共同富裕示范区建设行动方案（2021-2025年）》；
- (21) 《嘉兴市全民健身高质量发展实施计划（2021-2025年）》；
- (22) 《嘉兴市“运动家”智慧体育社区建设实施方案》；
- (23) 《桐乡市国民经济和社会发展的第十四个五年规划和二〇三五年远景目标纲要》；
- (24) 《桐乡市文化和旅游体育融合发展“十四五”规划》；
- (25) 《桐乡市国土空间总体规划（2020-2035）》（在编）；
- (26) 其他相关规划及相关文件。

1/B 背景与技术思路

background

1.5 技术思路

规划方案编制技术思路

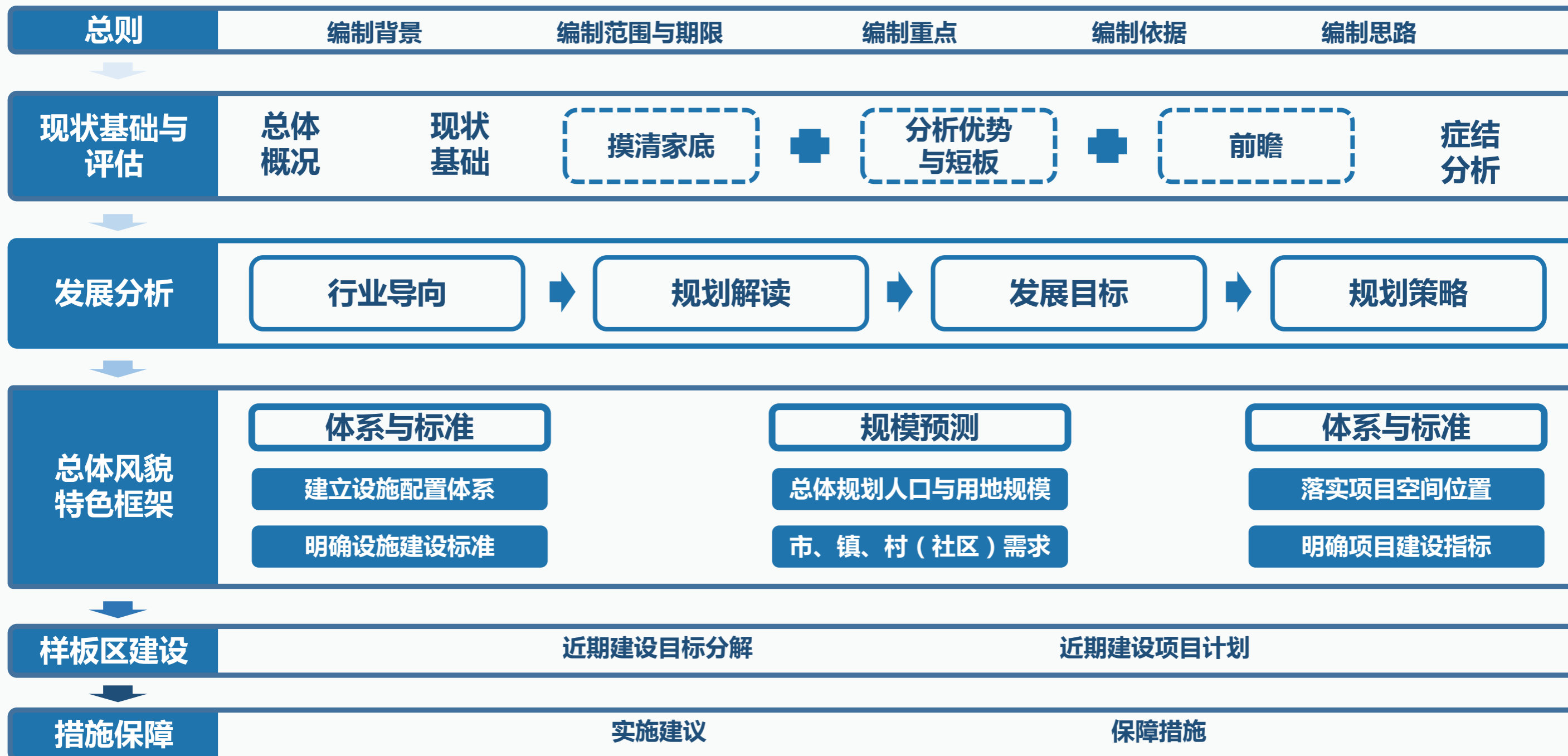

02

现状基础分析

2/B 现状基础分析 asics

2.1 现状基础

近年来，桐乡市紧紧围绕建设人文名城打造风雅桐乡总目标，扎实推进文化旅游体育服务优化和产业培育壮大，城市文化软实力大幅提升，文化旅游体育发展实力跃上新台阶，多项工作走在全省前列，形成了一批在全省乃至全国具有推广价值的先进经验。

(1) 全民健身服务水平大幅提升

全民健身中心、邻里中心等项目建成，完成110个小康体育村升级工程，全市人均体育场地面积达到2.12平方米，经常参加体育锻炼人口达到41%以上，国民体质监测合格率93.5%。

实现体育社会组织网络全覆盖，行政村（社区）社会体育指导员全覆盖，每万人体育社会组织1.38个，每千人社会体育指导员2.7人，公共体育场地和符合开放条件的学校体育设施开放率100%。

承办国家级、省级、市级赛事30余次，成功举办中国·桐乡马拉松赛、中国·桐乡健美健身公开赛等赛事活动，承办中国·乌镇围棋峰会等国际性赛事，逐步形成周周有赛事、月月有活动的全民健身氛围。

成功申报2019-2022周期嘉兴市高水平学校训练基地2所、体教融合特色项目学校9所。积极组队参加省、市各类体育竞赛，在嘉兴市第九届运动会中取得金牌数第一。广泛开展全民健身运动，组织举办“五月的阳光”系列体育健身活动、“四会五联赛”全民健身运动会、职工运动会、老年人运动会等各类健身活动750余次，参与群众达40万人次。

(2) 体育人才队伍能力大幅提升

体育人才队伍逐步壮大，拥有一级社会体育指导员118人、二级社会体育指导员326人，三级社会体育指导员2071人；拥有国际级裁判员1人、国家级裁判员7人、国家一级裁判员56人、国家二级裁判员268人。



2.1 现状基础

根据现状踏勘，桐乡市域共有体育场地总量2998个，体育场地总面积2228289平方米。根据2021年桐乡常住人口数据，桐乡市现有常住人口1049900人，经测算目前桐乡市人均体育场地面积2.12平方米。

2021年桐乡市各镇（街道）体育场地统计调查统计表

序号	单位	场地面积 (平方米)	场地数量 (个)	户籍人口 (人)	常住人口 2021	人口比例	常住人口 2020	人均场地面积 (平方米)
1	开发区（开发区（高桥街道）） （管辖范围）	267948	296	48521	101176	9.64%	99235	2.65
2	梧桐街道（管辖范围）	533270	690	154979	312514	29.77%	306517	1.71
3	凤鸣街道（管辖范围）	118149	201	50707	43190	4.11%	42361	2.74
4	濮院镇	206813	185	47271	156394	14.90%	153393	1.32
5	屠甸镇	121053	152	30004	41778	3.98%	40976	2.90
6	崇福镇	298131	462	101838	111945	10.66%	109797	2.66
7	洲泉镇	196324	299	64169	77238	7.36%	75756	2.54
8	大麻镇	90980	134	37008	39188	3.73%	38436	2.32
9	河山镇	84685	115	27490	28166	2.68%	27626	3.01
10	乌镇镇	222347	298	87012	89282	8.50%	87569	2.49
11	石门镇	88589	166	52306	49029	4.67%	48088	1.81
	合计	2228289	2998	701305	1049900	1	1029754	2.12

2.1 现状基础

➤ 梧桐街道

梧桐街道现状体育设施场地汇总表

序号	村（社区）	2022年3月审定	
		场地面积（平方米）	场地数量（个）
1	东方红村	1591	9
2	城东村	41013	38
3	逾桥村	49485	48
4	庆丰村	25	1
5	三新村	85120	60
6	民安村	440	6
7	城西村	1638	6
8	同心村	778	4
9	钱林村	846	3
10	梧桐村	232	6
11	新玄村	45	2
12	桃园村	545	5
13	革新村	3042	31
14	城南村	5712	22
15	凤鸣社区	3595	29
16	环南社区	16478	34
17	庆丰社区	2454	12
18	永宁社区	2022	14
19	东兴社区	11208	35
20	学前社区	32016	35
21	九曲社区	7301	36
22	杨家门社区	6557	21
23	文昌社区	10193	38
24	大发社区	127446	49
25	百乐社区	1209	10
26	振东社区	4152	18
27	凤凰社区	30226	28
28	莲花社区	87901	90
29	文博社区		
30	秋韵社区		
31	春晖社区		
32	银菊社区		
合计		533270	690

2/B 现状基础分析 asics

2.1 现状基础

➤ 梧桐街道（管辖）

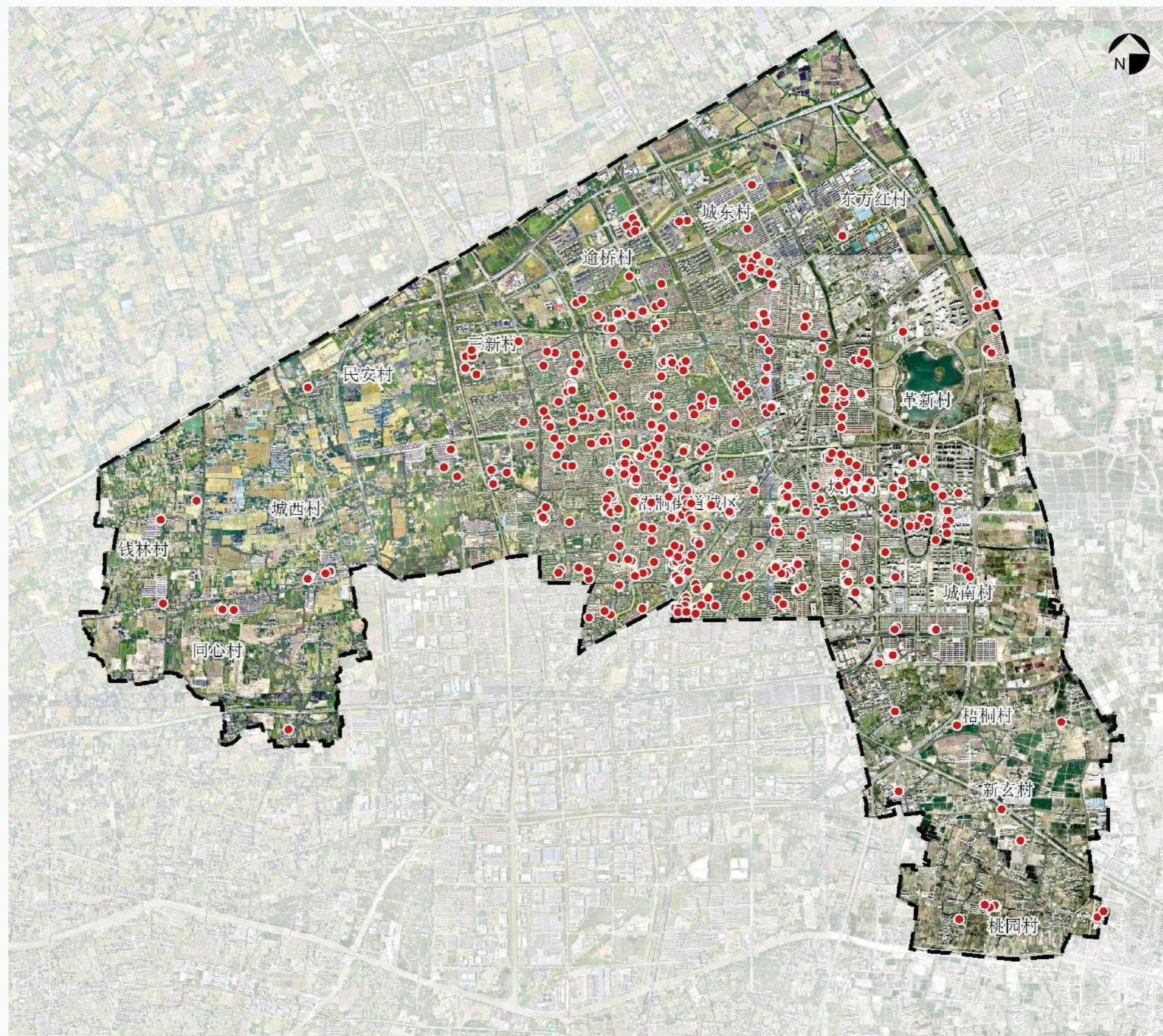

图例

● 现状体育设施场地

2.1 现状基础

➤ 凤鸣街道

凤鸣街道现状体育设施场地汇总表

序号	村（社区）	2022年3月审定	
		场地面积（平方米）	场地数量（个）
1	环南村	8121	22
2	灵安村	43602	45
3	红旗村	783	5
4	路家园村	7529	11
5	西牛桥村	1758	10
6	新农村村	3276	10
7	联庄村	5293	15
8	建胜村	7513	11
9	合星村	2619	8
10	中群村	2633	11
11	灵安社区	35022	53
合计		118149	201

备注：本次公共体育设施规划原则上以行政管辖边界为各镇街道界线，但部分行政村、社区存在跨界线情况，现状体育设施场地统计口径不一，规划结合实际统计情况，将灵安村、灵安社区及环南村纳入凤鸣街道进行统计（下同）。

2/B 现状基础分析

asics

2.1 现状基础

➤ 凤鸣街道（管辖）

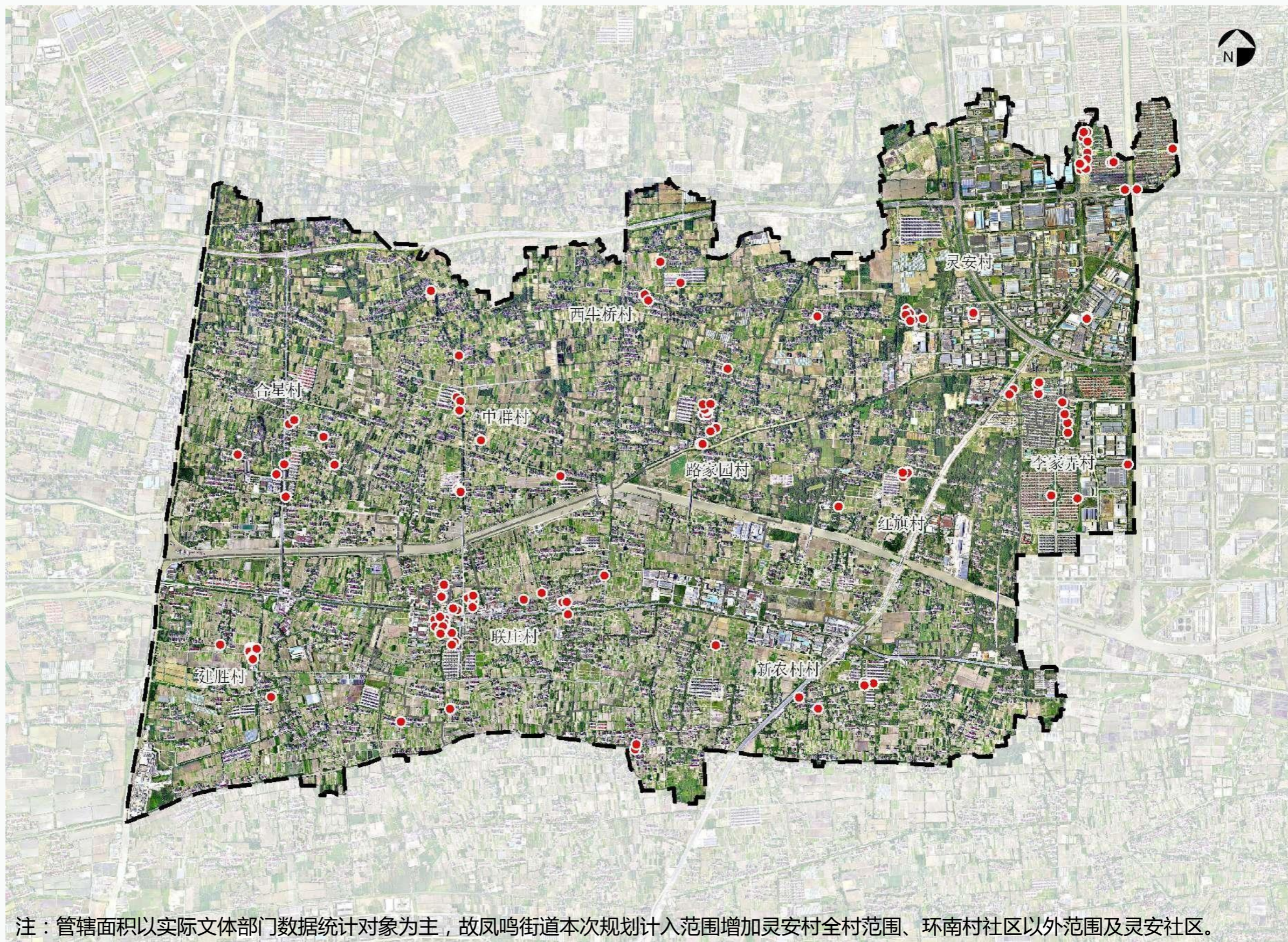

2/B 现状基础分析

asics

2.1 现状基础

➤ 开发区/高桥街道（管辖范围）

开发区（高桥街道）现状体育设施场地汇总表

序号	村（社区）	2022年3月审定	
		场地面积（平方米）	场地数量（个）
1	众善村	1443	3
2	安乐村	49014	40
3	百福村	3080	3
4	史桥村	10128	7
5	桑园桥村	2568	4
6	长新村	115	3
7	李家弄村	7016	5
8	落晚村	16445	8
9	楼下角村	6823	8
10	高桥村	9885	16
11	范桥村	11566	23
12	永安村	110	2
13	毛水浜村	7442	16
14	三村村	8150	11
15	亭桥村	1766	5
16	迎丰村	8738	16
17	新丰村	15365	10
18	越丰村	12538	15
19	骑力村	8641	12
20	漕泾村	4626	14
21	湘庄村	18168	13
22	龙南村	10190	5
23	高桥社区	24070	12
24	复兴社区	13643	14
25	同庆社区	16418	31
合计		267948	296

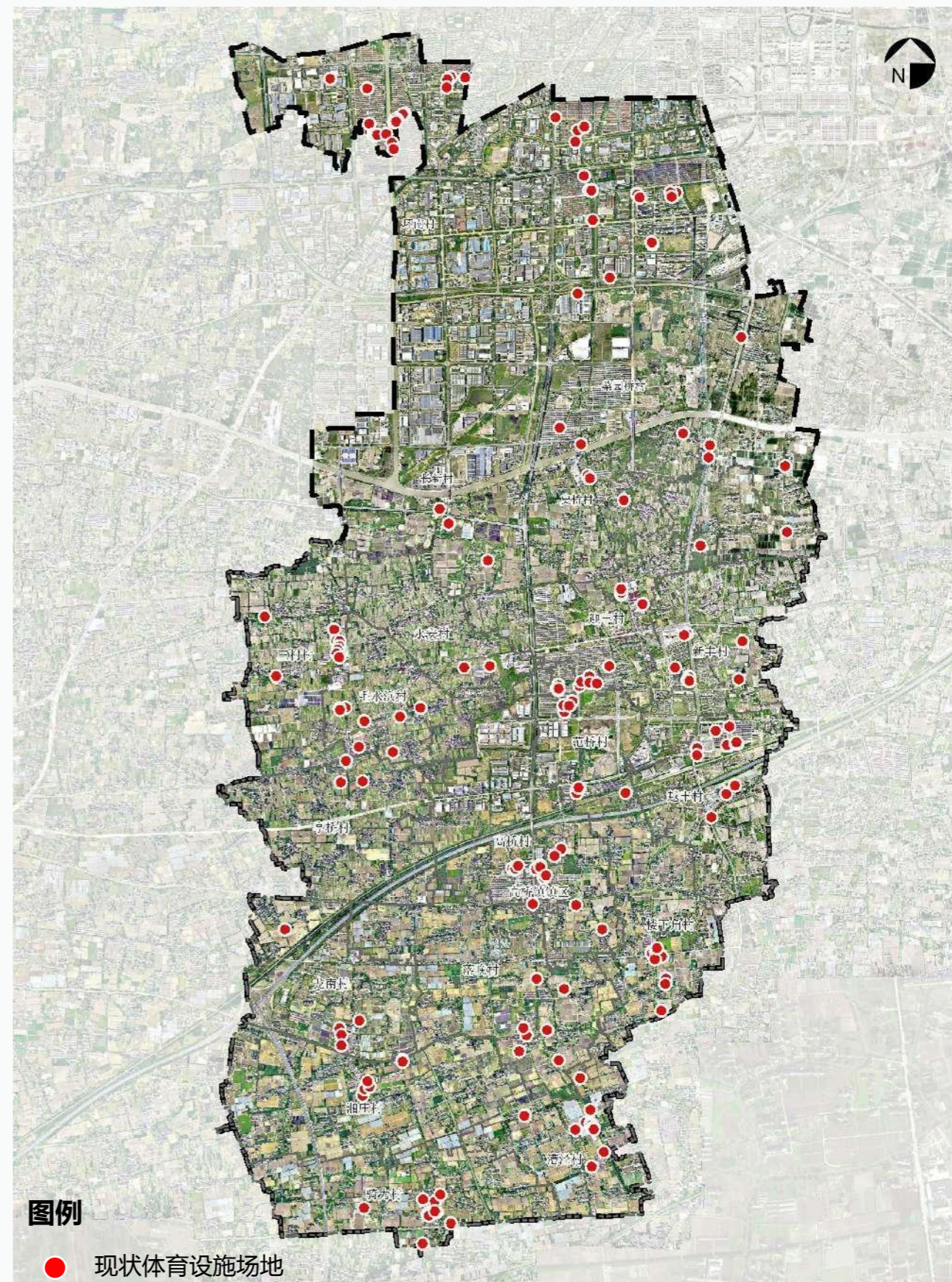

注：管辖面积以实际文体部门数据统计对象为主，故高桥街道本次规划计入范围除去灵安村全村范围、环南村社区以外范围及灵安社区。

2.1 现状基础

➤ 乌镇镇

乌镇镇现状体育设施场地汇总表

序号	村(社区)	2022年3月审定	
		场地面积(平方米)	场地数量(个)
1	正福村	64792	6
2	西浜村	45619	7
3	浮澜桥村	20164	57
4	秀溪社区	28477	28
5	白马墩村	10680	14
6	民合村	9065	19
7	分水墩村	7493	28
8	东苑社区	7270	6
9	彭家村	5228	6
10	横港村	4118	6
11	皂林村	2378	6
12	虹桥村	1806	6
13	银杏社区	1786	9
14	杨园村	1633	11
15	南庄桥村	1326	5
16	新翁村	1150	9
17	浙月村	1043	4
18	南官社区	1006	9
19	元丰村	883	5
20	南王村	850	5
21	董家村	828	5
22	陈庄村	825	10
23	单桥村	815	4
24	颜家村	718	4
25	金牛村	648	2
26	翔厚村	627	7
27	陈家村	466	5
28	双塔村	293	6
29	五星村	270	6
30	碓坊桥村	90	3
合计		222347	298

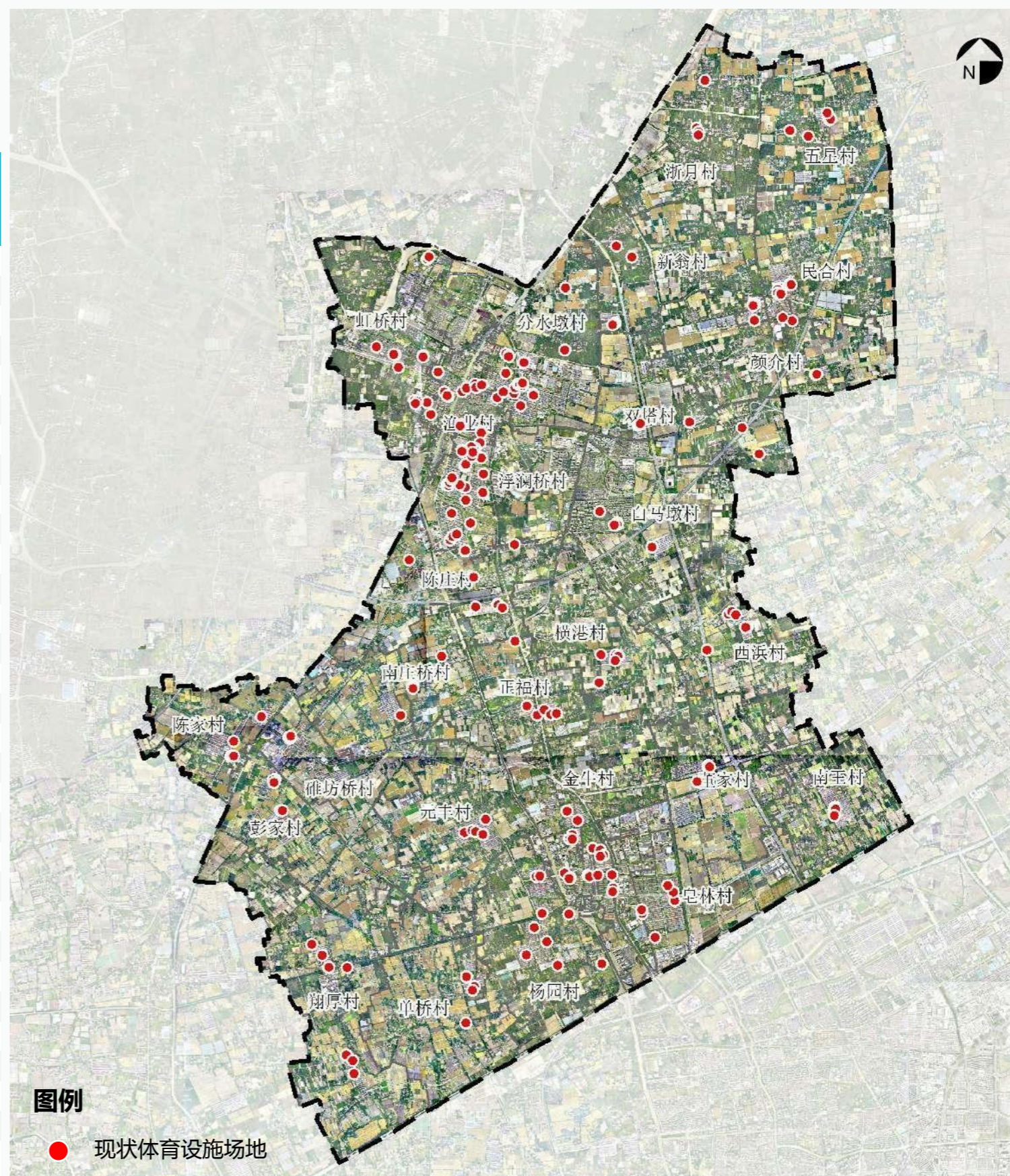

2.1 现状基础

濮院镇

濮院镇现状体育设施场地汇总表

序号	村（社区）	2022年3月审定	
		场地面积（平方米）	场地数量（个）
1	新东村	51835	11
2	永越村	27288	20
3	新联村	24762	20
4	新星村	20593	23
5	新濮村	23491	15
6	双龙社区	350	1
7	星旗村	10355	9
8	永乐村	12393	17
9	锦苑社区	10973	14
10	永乐社区	8147	27
11	新港村	7450	4
12	永联村	4123	12
13	红旗漾村	3030	3
14	新妙智村	1733	6
15	新生社区	0	0
16	油车桥村	0	0
17	梅园社区	0	0
18	新河村	290	3
合计		206813	185

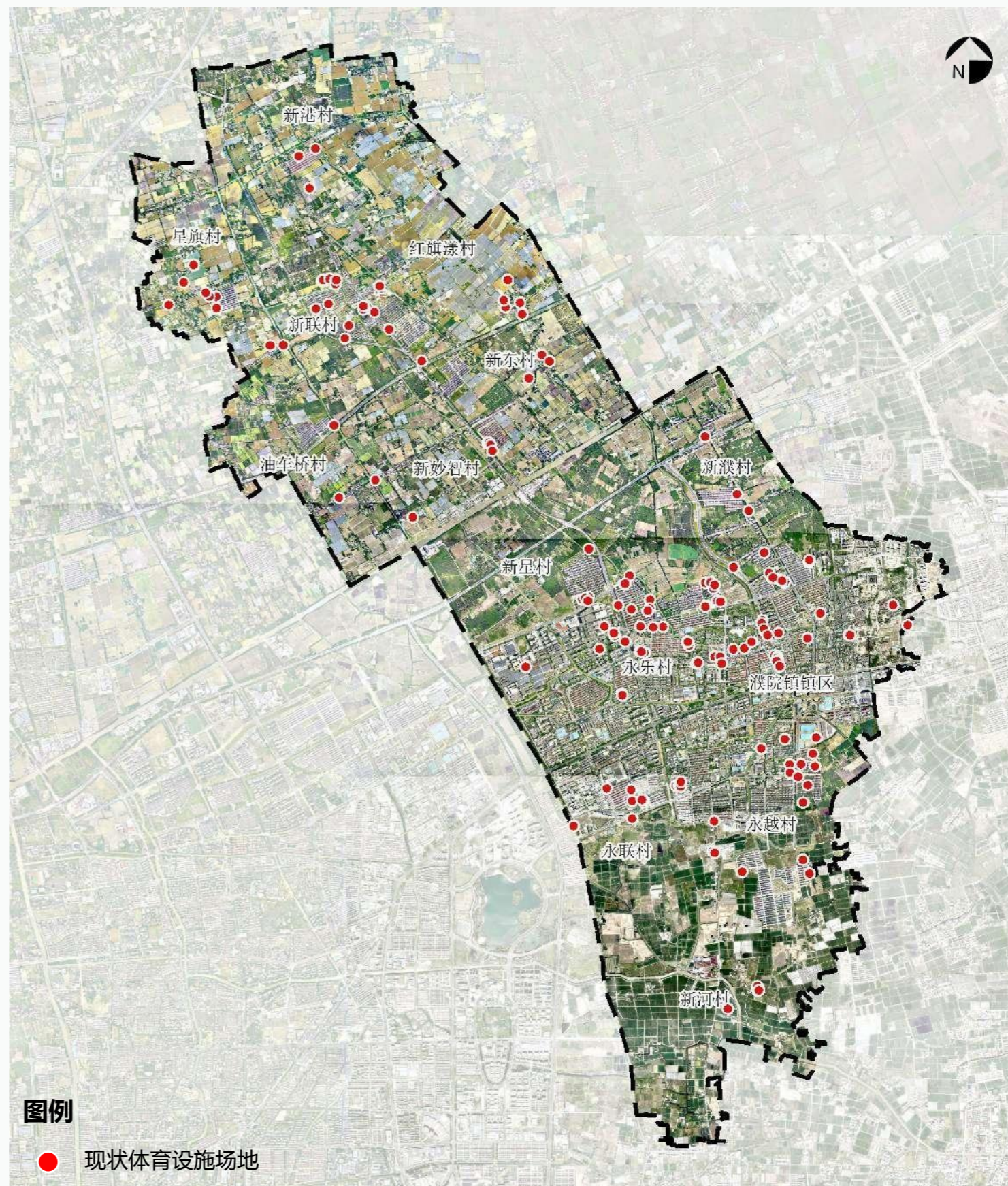

2.1 现状基础

➤ 屠甸镇

屠甸镇现状体育设施场地汇总表

序号	村（社区）	2022年3月审定	
		场地面积（平方米）	场地数量（个）
1	荣星村	23292	21
2	汇丰村	26250	18
3	屠甸社区	20569	32
4	恒丰村	15406	18
5	联星村	7078	18
6	红星村	8189	11
7	海星村	9487	10
8	和平村	7058	9
9	万星村	3724	15
合计		121053	152

2/B 现状基础分析 asics

2.1 现状基础

➤ 屠甸镇

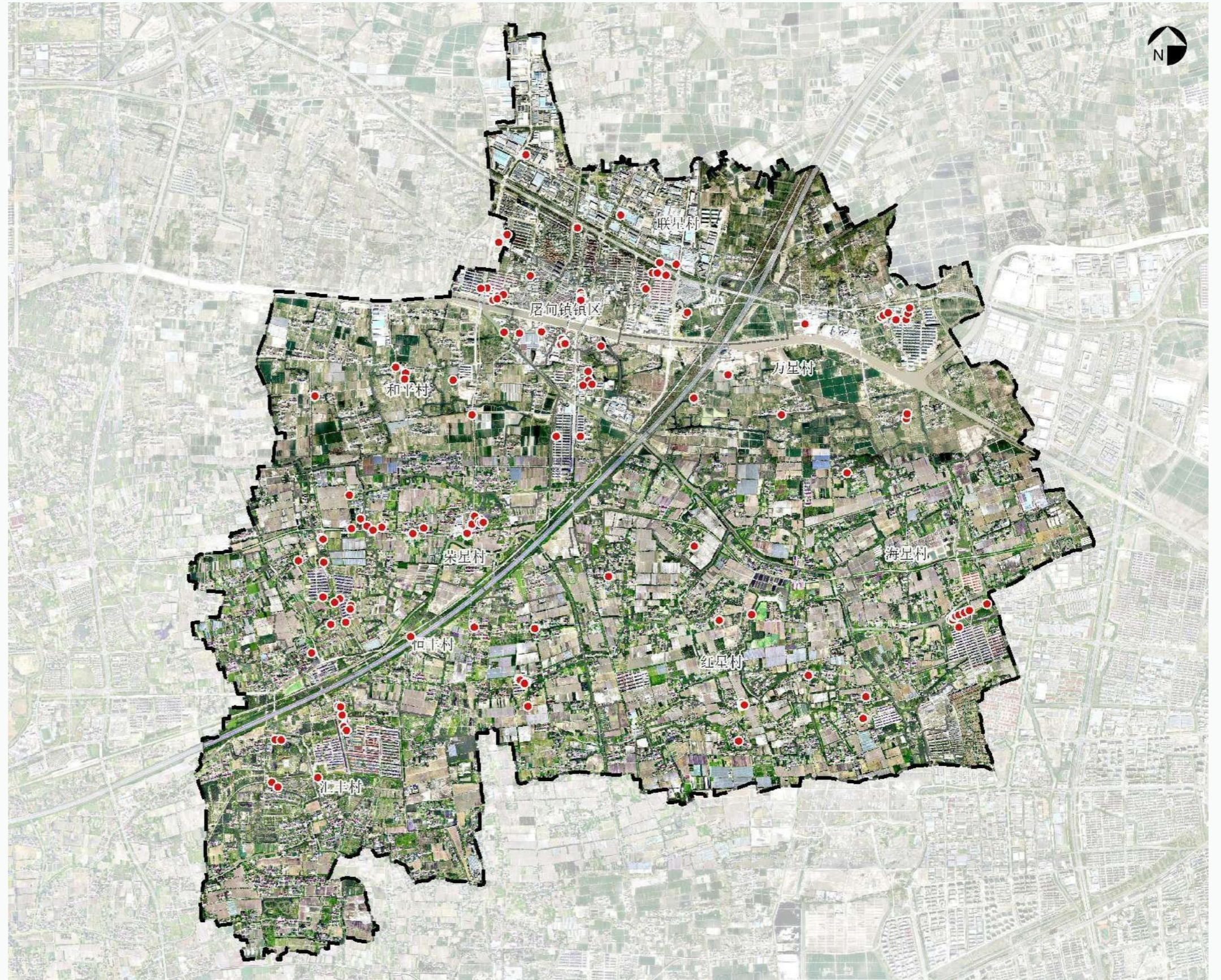

图例

● 现状体育设施场地

2.1 现状基础

➤ 石门镇

石门镇现状体育设施场地汇总表

序号	村（社区）	2022年3月审定	
		场地面积（平方米）	场地数量（个）
1	东池村	766	5
2	民联村	17313	23
3	桂花村	12168	12
4	安全村	803	5
5	崇安村	9857	12
6	墅丰村	9762	6
7	玉溪社区	8969	28
8	叶新村	7394	14
9	羔羊村	7234	10
10	民丰村	5420	6
11	郜墩村	2293	9
12	颜井桥村	2136	4
13	白马塘村	1102	7
14	石门村	1157	9
15	周墅塘村	1017	5
16	殷家漾村	754	4
17	陆家庄村	210	2
18	二大埭村	124	3
19	春丽桥村	110	2
合计		88589	166

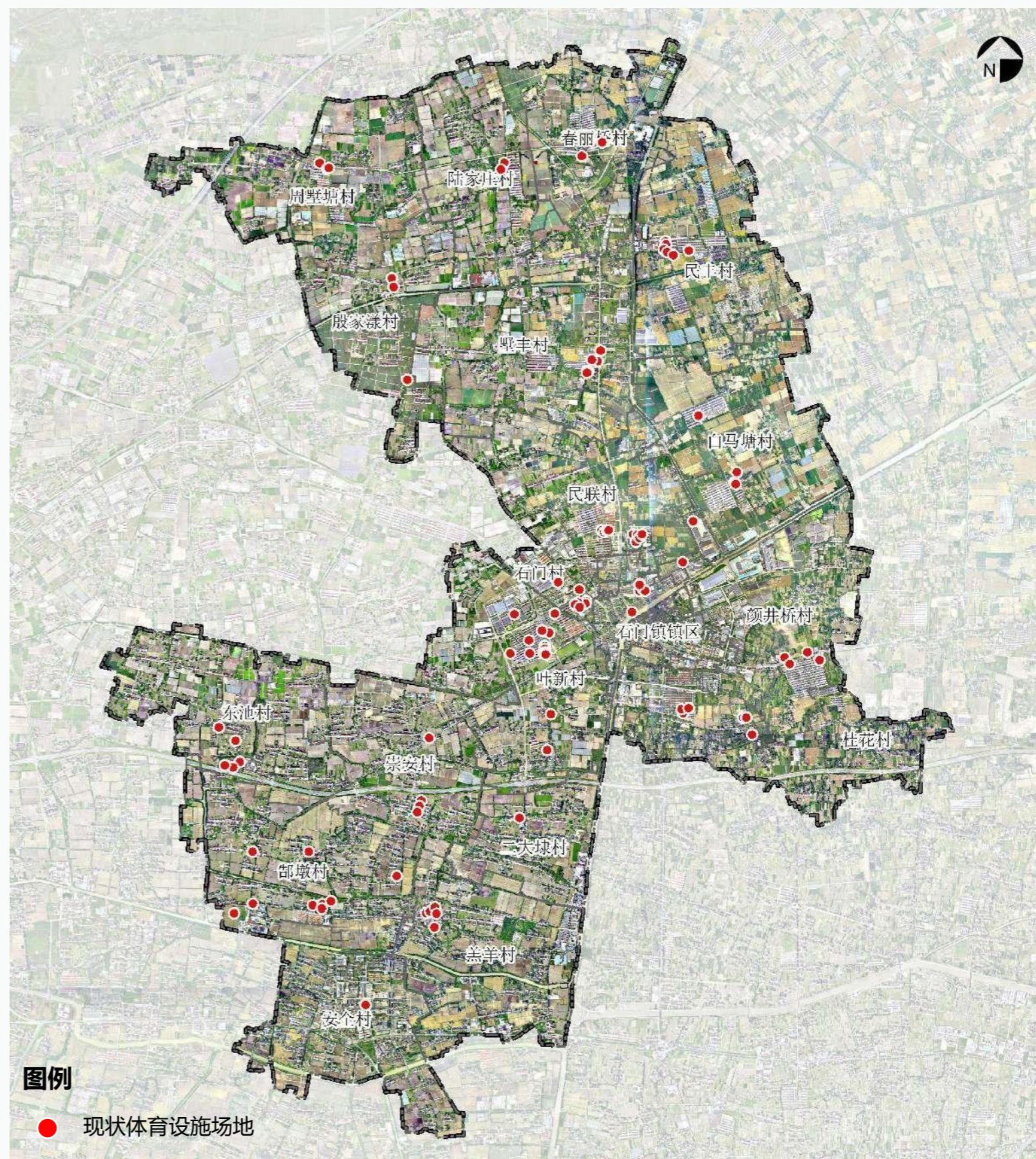

2.1 现状基础

➤ 崇福镇

崇福镇现状体育设施场地汇总表

序号	村（社区）	2022年3月审定	
		场地面积（平方米）	场地数量（个）
1	华光村	23202	21
2	城郊村	12110	26
3	茅桥埭村	21011	29
4	崇德社区	19296	25
5	上市村	17974	29
6	民利村	16982	19
7	五丰村	16170	20
8	景卫村	16053	22
9	芝村村	11003	14
10	星火村	14703	10
11	湾里村	14204	10
12	语溪社区	13864	21
13	中山社区	12805	28
14	东安村	10927	14
15	联丰村	10372	8
16	御驾桥村	6139	14
17	留良村	10064	23
18	中夫村	5585	5
19	上莫村	8952	19
20	新桥村	8611	10
21	店街塘村	6660	10
22	南阳村	5544	13
23	李家坝村	355	7
24	钱家埭村	4498	19
25	李家浜村	3139	5
26	芦母村	3074	12
27	陈家埭	809	7
28	利顺村	2950	17
29	新益村	1075	5
合计		298131	462

2.1 现状基础

➤ 洲泉镇

洲泉镇现状体育设施场地汇总表

序号	村(社区)	2022年3月审定	
		场地面积(平方米)	场地数量(个)
1	朝晖社区	62524	48
2	东田村	30530	26
3	青石村	24911	25
4	晚村村	13928	11
5	马鸣村	10618	13
6	义马村	8382	27
7	石山头村	7458	12
8	南庄村	6803	19
9	道村村	6128	12
10	清河村	4035	9
11	小元头村	4975	16
12	金家浜村	3048	9
13	坝桥村	3275	15
14	屈家浜村	2755	12
15	夜明村	1834	10
16	后塘村	1532	6
17	众安村	1518	7
18	合兴村	1470	15
19	湘溪村	600	7
20	岑山村	0	0
合计		196324	299

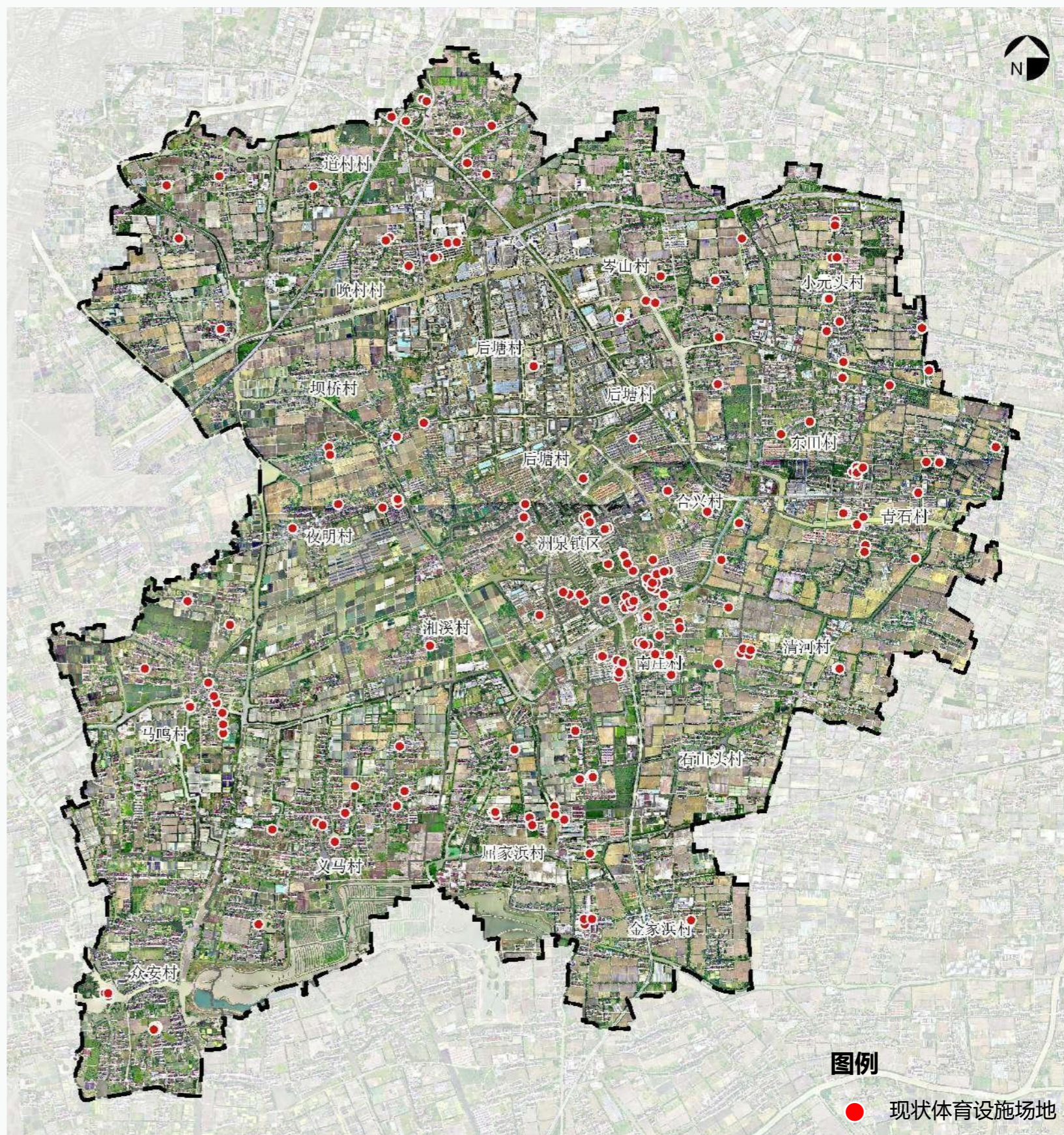

2.1 现状基础

➤ 河山镇

河山镇现状体育设施场地汇总表

序号	村（社区）	2022年3月审定	
		场地面积（平方米）	场地数量（个）
1	华台村	26770	9
2	石栏桥村	22444	18
3	八泉村	6037	8
4	河山社区	12340	22
5	庙头村	5057	10
6	东浜头村	3418	4
7	五泾村	2595	10
8	王家弄村	2309	10
9	堰头村	2016	12
10	河山村	1699	12
合计		84685	115

2/B 现状基础分析 asics

2.1 现状基础

➤ 河山镇

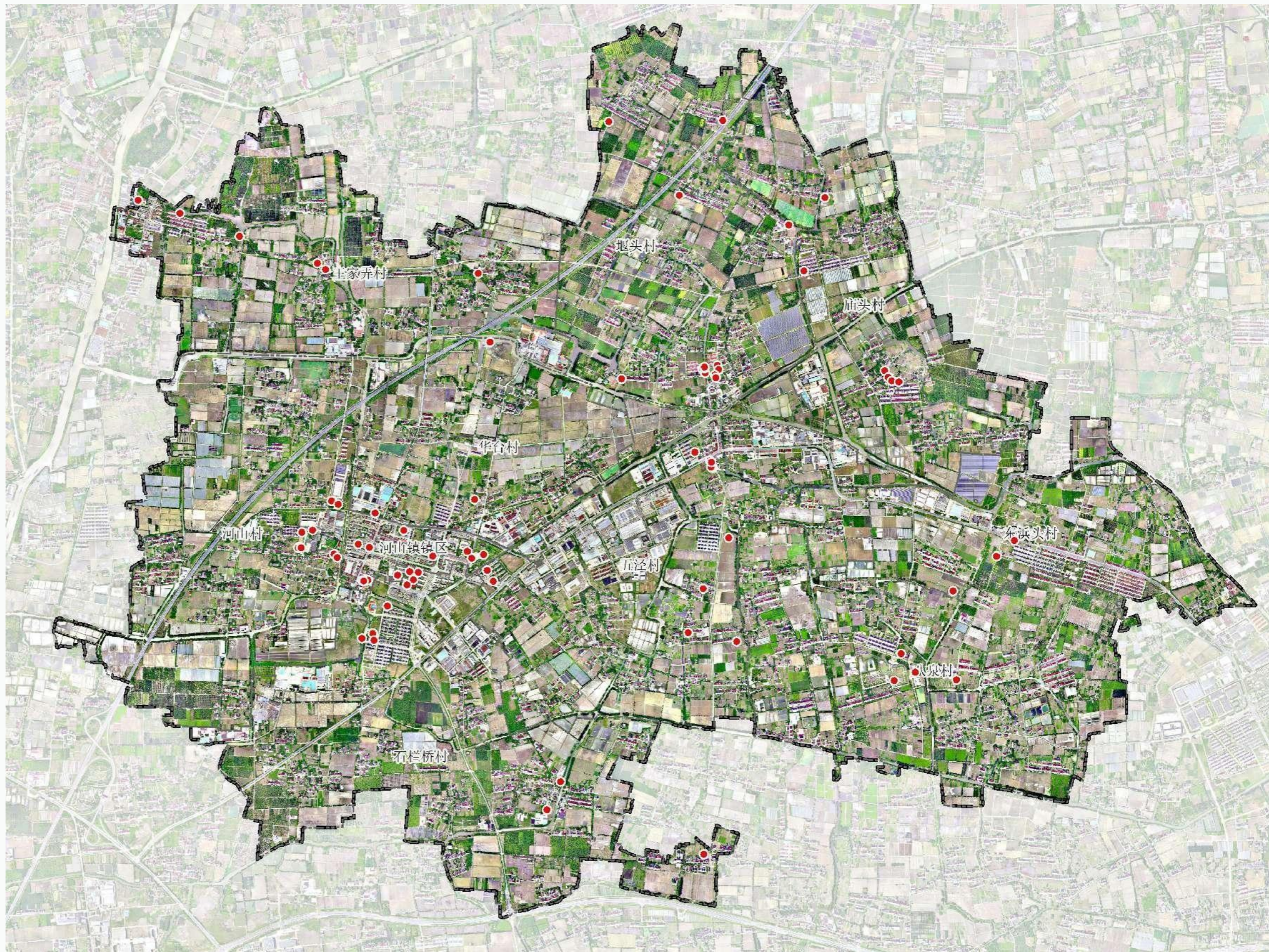

图例

● 现状体育设施场地

2.1 现状基础

➤ 大麻镇

大麻镇现状体育设施场地汇总表

序号	村（社区）	2022年3月审定	
		场地面积（平方米）	场地数量（个）
1	海华村	40086	22
2	大麻社区	15746	32
3	光明村	6340	5
4	吉字浜村	2448	10
5	百富村	8283	9
6	麻溪村	3705	9
7	西南村	3418	5
8	大庄村	3390	12
9	永丰村	2803	7
10	湘漾村	1875	8
11	崇益村	1488	7
12	黎明村	1398	8
合计		90980	134

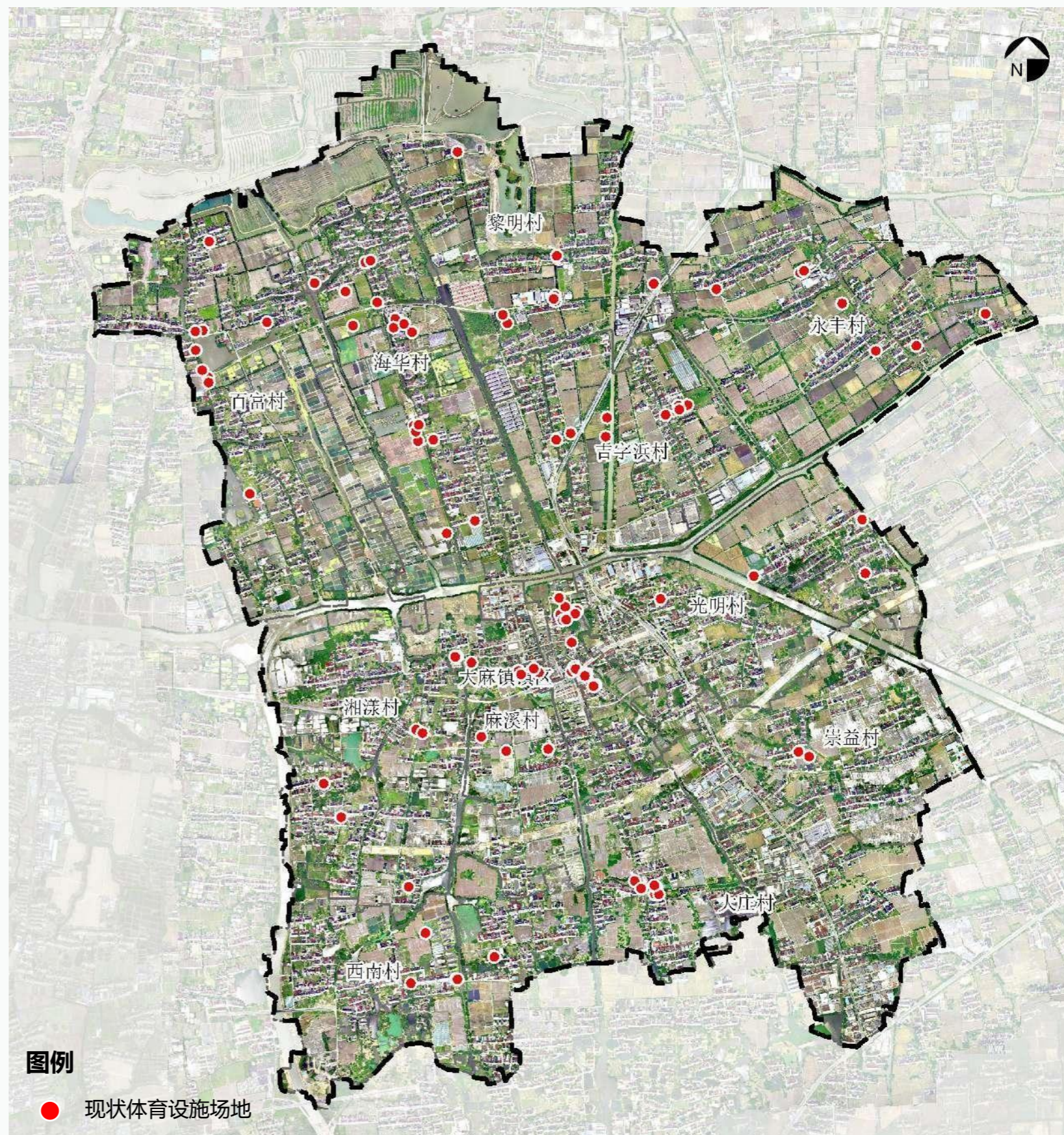

2/B 现状基础分析

asics

2.2 系统评估

据统计到2021年底，全国共有体育场地397.1万个，体育场地面积达到34.1亿平方米，**人均体育场地面积2.41平方米**，分别比2013年增长了134.3%、71.2%和65.1%。



至2021年底，浙江省人均体育场地面积**由2015年的1.6平方米增加到2.32平方米**，经常参加体育锻炼人数占比达到42%，城乡居民国民体质合格率达到93.8%。



根据《2021年嘉兴市国民经济和社会发展统计公报》初步统计，至2021年末，嘉兴全市共有公共体育场地设施18654个，**人均公共体育设施面积2.6平方米**，城乡居民国民体质合格率保持在94%以上。



根据现状统计，近年来随着桐乡市全民健身中心、邻里中心等项目建成以及110个小康体育村升级工程，**至2021年底全市人均体育场地面积达到2.12平方米**，经常参加体育锻炼人口达到41%以上，国民体质监测合格率93.5%。



通过与国家层面、省级层面、嘉兴市级层面的纵向比对，桐乡市人均体育场面积均小于前三者，由此可见目前桐乡市体育事业发展水平相对还不高，需进一步完善市域体育设施配套，提高居民体育锻炼人数，与目前城市发展水平相平衡。

2.2 系统评估

桐乡市

根据现状统计，近年来随着桐乡市全民健身中心、邻里中心等项目建成以及110个小康体育村升级工程，**至2021年底全市人均体育场地面积达到2.12平方米**，经常参加体育锻炼人口达到41%以上，国民体质监测合格率93.5%。

海宁市

至2021年底，海宁全市共有各类体育场地3203个，体育场地总面积319.4万平方米，**人均体育场地面积达到3.64平方米**，实现城乡“15分钟健身圈”全覆盖；开展各级各类群众性体育活动800余项，参与群众25万余人次。

嘉善县

根据现状统计，至2021年底嘉善县建有各级各类体育场地设施2000多个，**人均体育场地面积达到2.7平方米**，其中姚庄镇建成全国首批镇级高规格体育馆，先后承办全国女排冠军赛、中外篮球邀请赛、等高水平赛事。

平湖市

根据现状统计，至2021年底，平湖市**人均体育场地面积达到3.23平方米**；近年来平湖市体育设施来不断优化，体育活动精彩纷呈，先后建成1个乡镇（街道）全民健身中心、1个笼式足球场和1个村级全民健身广场等设施。

通过与海宁、嘉善及平湖同级县市的横向比对，桐乡市人均体育场面积同样均小于前三者，且与海宁和平湖之间有较大差距，由此可见桐乡市体育事业与城市经济发展水平存在一定差距，需进一步完善体育设施，提高居民生活幸福指数。

2.3 症结分析

（1）体育场地规模与城市发展规模不相符

全市现有体育设施规模普遍偏小，整体水平不高。缺乏具有能够承接国际、国内大型赛事的大型综合体育场馆。

按照相关规范标准，截止到2021年底桐乡市目前常住人口1049900人，人均体育场地面积2.12平方米，与标准存在一定差距。

（2）群众体育设施缺口大

近年来随着社会经济水平不断提高带来了城乡居民体育消费观念的显著变化，体育人口及经常锻炼的人群数量大大增加，这使得群众体育场馆资源出现紧张局面。同时，考虑到部分体育设施的设置多以举办比赛为目的，设施和服务的对象层次不丰富，与居民市级需求存在差距，导致群众体育设施普遍存在数量少，距离远，场地小，条件差等问题。

（3）已有体育资源有待进一步整合

从全市来看，中小学的体育设施开放力度较滞后。社区内机关事业单位的公共体育设施如何向社会开放还需进一步探讨。对社区内不少民营经营性健身场馆还需规范与引导。

（4）设施辐射面有待均衡、设施种类及服务水平有待提升

从中心城区来看，体育设施主要分布于近年来新建区域，老城区分布较少，体系尚不完善，与人口分布密度不匹配；从镇街道来看，各乡镇体育设施建设水平差异较大，体育设施规模均不足；从村社区来看，体育设施建设标准低，数量有限，居民使用不变；总体来看，目前桐乡市体育设施建设标准不统一、系统不完善，分布不均衡，对居民生活品质的提升带来一定影响。

（5）经费投入主体较单一，设施维护保障较困难。

目前城乡公共体育设施建设与维护主要由市镇两级政府各自承担，且缺乏市、镇、村（社区）三级联动机制。社会资金投入城乡公共体育设施建设非常缺乏，专门的维修机构、维修人员不健全，维修经费有限，远远满足不了各村（社区）的需求。

03

相关规划解读

3.1 行业导向

➤ 产业导向

从实物型消费转向参与型消费和观赏型消费扩展

当前我国体育产业正处于低水平、单一化的实物型消费阶段，国务院文件提出到2025年体育产业总规模达到5万亿目标，要向多层次、多元化扩展，消费方式从实物型消费转向参与型消费和观赏型消费扩展。

• 消费升级引领的小众体育发展

在消费升级浪潮下，体育消费也向个性化、参与型转变，引发运动娱乐新时尚，呈现两大趋势：一是向内融入商场，激发城市新兴消费；一是向外拓展公园和基地，带动休闲旅游消费，出现了**运动主题商业中心**、**体育主题公园**等新型体育设施。

• 数字文娱引领的数字体育发展

在数字文娱引领的体育产业呈现线上和线下两大趋势，线上以健身培训、体育直播等内容创新丰富为主，线下以智慧化体育游戏体验为主，**数字体育游戏**、**体育数字产品**相继推出。

• 赛事经济引领的娱乐体育发展

随着体育赛事娱乐化、表演化趋势，赛事的实际运营向市场化发展，越来越多的地方注重品牌赛事的培育，掌握核心赛事资源和技术，通过赛事为城市赋能，创造经济新动能。如**电竞**、**足球**、**篮球**等赛事热度不减，**马拉松**、**自行车**等大众赛事日渐成熟，以赛事为引领的体育产业多环节迎来发展契机。



3.1 行业导向

➤ 政策导向

体育事业在国民经济中的地位和作用显著提升

作为五大幸福产业与六大消费领域的重要组成部分，体育产业在国民经济中的地位和作用显著提升。在政策方面，我国体育产业政策的发展可分为以下三个阶段：

第一阶段1978-1992年，我国体育产业政策由点到面，处于准备和起步阶段；

第二阶段1992-1997年，体育产业政策的探索和实践阶段，也是体育具有产业属性逐渐明朗的阶段；

第三阶段1997年至今，体育整体改造，明确了产业化的大方向，也有了整体规划性政策；

• 国家层面体育产业政策

随着国内居民消费能力的提升，对于体育消费需求日益提升，体育产业已经成为有活力、高渗透性、拉动型的朝阳产业。近年来，国家出台了《全民健身计划(2021-2025年)》、《关于加强全民健身场地设施建设发展群众体育的意见》等一系列顶层政策，强力推动体育产业的发展。

• 各省市层面政策

作为国家重点支持的产业，除了国家政策的支持外，各省市在十四五规划中也多次提到体育，支持体育产业的发展，争相打造体育场景。各省也相继发布了“十四五”体育产业规划，明确了未来体育产业的发展方向和发展目标



3.2 规划解读

➤ 《全民健身计划（2021—2025年）》国务院印发

计划明确到2025年，全民健身公共服务体系更加完善，人民群众体育健身更加便利，健身热情进一步提高，各运动项目参与人数持续提升，经常参加体育锻炼人数比例达到38.5%，县（市、区）、乡镇（街道）、行政村（社区）三级公共健身设施和社区15分钟健身圈实现全覆盖，每千人拥有社会体育指导员2.16名，带动全国体育产业总规模达到5万亿元。

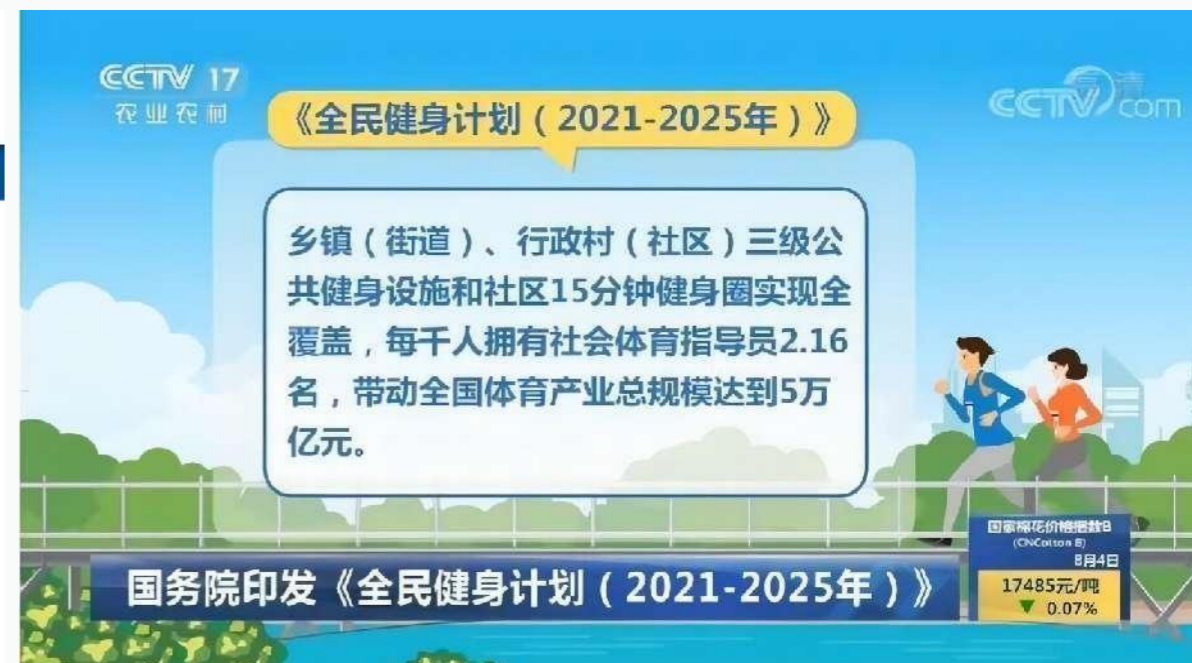

3.2 规划解读

➤ 《浙江省全民健身实施计划（2021-2025年）》

计划明确到2025年，全省经常参加体育锻炼人数比例达到43.5%以上，人均体育场地面积达到2.8平方米以上，城乡居民达到《国民体质测定标准》合格以上人数比例达到94.5%以上，创成体育现代化县（市、区）30个以上，城市社区“10分钟健身圈”基本建成，高质量实现行政村体育设施全覆盖。



3.2 规划解读

浙江省《体育领域高质量发展推进共同富裕示范区建设行动方案（2021-2025年）》

方案明确到2025年，基本形成全覆盖、均等化的全民健身公共服务体系，建成**体育健身“15分钟公共服务圈”**。加快公共体育设施的规划建设，**人均体育场地面积达到2.8平方米**，县（市、区）体育“一场两馆”覆盖率达到80%以上。

以体育现代化县（市、区）创建为抓手，推动县（市、区）体育“一场两馆”建设，体育现代化县（市、区）建有标准化、智慧化的体育“一场两馆”。做大做强“浙里健”系列品牌赛事，打造品牌赛事“一市多品”、“一县一品”。

浙江省体育局
Sport Bureau of Zhejiang Province

首页 政务信息 信息公开 服务大厅 体育文化 专题专栏 网上办事

当前位置：首页 > 信息公开 > 政府信息公开目录 > 重要公告

索引号:	002482373/2021-05626	公开方式:	主动公开
文号:	浙体政〔2021〕261号	公开日期:	2021-09-22
发布单位:	省体育局		

浙江省体育局关于印发《体育领域高质量发展推进共同富裕示范区建设行动方案（2021—2025年）》的通知

各市、县（市、区）体育部门，省体育局机关各处室、各直属单位：

为深入贯彻省委十四届九次全会精神，全面落实《浙江高质量发展建设共同富裕示范区实施方案（2021—2025年）》，不断健全全民健身公共服务体系，奋力推进高水平现代化体育强省建设，省体育局研究制定《体育领域高质量发展推进共同富裕示范区建设行动方案（2021—2025年）》。现印发给你们，请认真组织实施。

浙江省体育局
2021年9月22日

体育领域高质量发展推进共同富裕示范区建设行动方案（2021—2025年）

为深入贯彻省委十四届九次全会精神，全面落实《浙江高质量发展建设共同富裕示范区实施方案（2021—2025年）》，不断健全全民健身公共服务体系，奋力推进高水平现代化体育强省建设，特制定本行动方案。

一、总体目标

坚持以满足人民日益增长的美好生活需要为根本目的，围绕“体有所健”，着力推进公共体育服务普惠优质共享，到2025年，基本形成全覆盖、均等化的全民健身公共服务体系，建成体育健身“15分钟公共服务圈”，办好杭州亚运会，基本建成体育强省，推动体育成为共同富裕示范区“全民健康的基石、产业发展的支柱、奋斗精神的动力”。

浙江高质量发展建设共同富裕示范区 来了

《中共中央 国务院关于支持浙江高质量发展建设共同富裕示范区的意见》10日发布

先行先试 作出示范

3.2 规划解读

➤ 《嘉兴市全民健身高质量发展实施计划（2021-2025年）》

计划提出到2025年，力争全市“社区运动家”覆盖率达90%，打造全国最具辨识度的体育“共富”标志性成果，擦亮共同富裕示范区的典范城市和健康中国样板地“金名片”，体育现代化县（市、区）达到4个，城乡一体化“10分钟健身圈”基本全覆盖，人均体育场地面积达到2.9平方米，经常参加体育锻炼的人数比例达到43.5%以上，每千人拥有社会体育指导员人数达到3人，城乡居民达到《国民体质测定标准》合格以上人数比例突破95%，学生体质健康标准优良率达到60%以上。

到2025年

实现 县(市、区) → 乡镇(街道) → 行政村(社区)

三级公共健身设施和社区15分钟健身圈全覆盖

开展公共体育场馆开放服务提升行动，促进学校体育场馆规范有序开放，推动机关企事业单位体育场馆对外开放

将全民健身公共服务纳入政府购买服务指导性目录，引导体育社会组织参与承接政府购买全民健身公共服务

中共嘉兴市委 嘉兴市人民政府
WWW.JIAXING.GOV.CN

网站首页 党务公开 政务公开 办事服务 互动交流 美丽嘉兴 数据开放

当前位置: 首页 > 政务公开 > 法规文件 > 其他文件 > 嘉政发

索引号:	002546445/2022-393564	文号:	嘉政发〔2022〕3号
发布机构:	市政府办公室	发文日期:	2022-01-07
组配分类:	嘉政发	有效性:	有效

嘉兴市人民政府关于印发嘉兴市全民健身高质量发展实施计划（2021-2025年）的通知

发布日期：2022-01-24 11:28 信息来源：市政府办公室 浏览次数：248



各县（市、区）人民政府，市政府各部门、直属各单位：

现将《嘉兴市全民健身高质量发展实施计划（2021-2025年）》印发给你们，请结合实际认真贯彻执行。

3.2 规划解读

➤ 《嘉兴市“运动家”智慧体育社区建设实施方案》

方案提出全市新建85个百姓健身房、社区多功能运动场28个、标准足球场3个、笼式足球场8个、游泳池3个及小康体育村升级工程100个。全市完成85个百姓健身房的建设和运行，其中城市社区百姓健身房25个，农村社区百姓健身房60个。对85个“运动家”智慧体育社区内体育“2+X”场馆进行IR改造，全市完成IR改造场馆不少于300个。

嘉兴市实施全民健身计划领导小组文件

嘉健领〔2020〕3号

关于印发《嘉兴市“运动家”智慧体育社区建设实施方案》的通知

各成员单位：|

现将《嘉兴市“运动家”智慧体育社区建设实施方案》印发你们，请认真抓好贯彻落实。

嘉兴市实施全民健身计划领导小组

2020年5月28日



3.2 规划解读

➤ 《桐乡市国民经济和社会发展的第十四个五年规划和二〇三五年远景目标纲要》

规划明确以**争创浙江省体育现代化县（市）**为目标，提升**公共体育场馆服务能力和智能化水平**，建成全民健身中心、邻里中心系列体育功能区，加快百姓健身房（“运动家”智慧体育社区）、**笼式足球场、社区多功能运动场、健身绿道建设**，构建“10分钟体育健身圈”。

坚持发展群众体育和竞技体育并重，积极打造小康体育村运动会等桐乡特色群众性体育赛事活动，办好每年桐乡马拉松赛、健美健身公开赛等品牌赛事，力争更多国家、省级体育赛事落户桐乡。深化“体教融合”发展模式，加强优秀体育后备人才培养。



中共桐乡市委
关于制定桐乡市国民经济和社会发展的第十四个五年规划和二〇三五年远景目标的建议

—

**开启高水平全面建设社会主义现代化新征程
高质量谱写“重要窗口”最精彩板块的桐乡篇章**

(一) 高水平全面建成小康社会取得决定性成就

综合实力跃上新台阶

全市地区生产总值迈向**1000亿元**，人均生产总值接近**1.8万美元**，综合竞争力列2020年赛迪中国百强县第**29**位、中国县级市全面小康指数第**12**位。上市公司总市值超**2300亿元**，稳居**嘉兴第一**。中国工业百强县位次从63位提高到**34**位。

产业转型步伐加快

制造业实现由量大到质强，新材料、时尚产业、装备制造产业不断壮大，战略性新兴产业占规上工业增加值比重超过**50%**。成功承办六届世界互联网大会和2020年互联网发展论坛。入选省级数字经济创新发展试验区，数字经济产值突破**160亿元**，数字经济核心产业增加值比2015年翻一番。服务业总量位居嘉兴首位，成功创建省级全域旅游示范市，乌镇旅游成为全国样板。

城乡品质显著提升

基础设施持续改善，凤凰湖总部基地形象初显，城市有机更新稳步推进，美丽城镇建设全省示范，乡村振兴全域推进，城乡均衡发展水平全国领先，建成全省首个城乡融合发展实验室。

创新动能不断激发

全面融入长三角G60科创走廊，高能级科创平台布局持续优化，创新人才加快集聚，“全域创新”格局基本形成。“最多跑一次”改革和政府数字化转型纵深推进，长三角一体化发展全面融入，营商环境持续优化，“三治融合”桐乡经验写入党的十九大报告。

民生福祉更加殷实

居民收入连年增收，城乡居民收入比缩小至**1.6:1**以内。人民生活水平显著改善，覆盖城乡的基本公共服务水平大幅提升。生态环境持续好转，PM2.5浓度达到国家二级标准，实现嘉兴地区首个国控断面II类水，“五水共治”工作两夺大禹鼎，治水治气治土治废成效显著，绿色发展理念深入人心。平安桐乡实现“十五连冠”，夺得全省首批“一星平安金鼎”。

3.2 规划解读

➤ 《桐乡市文化和旅游体育融合发展“十四五”规划》

规划明确到2025年，浙江省体育现代化县（市、区）创建取得明显成效，人均体育场地面积力争达到2.8平方米以上，全市经常参加体育锻炼人数比例达到43%以上，国民体质合格率达到94%，每万人体育类社会组织数2个，每千人拥有社会体育指导员2人以上。青少年体育广泛开展，健康水平稳步提升，儿童青少年总体近视率降低5%。



首页 > 政务公开 > 政府信息公开目录 > 部门公开目录 > 市发改局 > 规划计划 > 发展规划

索引号：	002559617/2021-119028	发布机构：	发改局
公开方式：	主动公开	发文日期：	2021-08-04
组配分类：	专项规划	文件编号：	

桐乡市文化和旅游体育融合发展“十四五”规划

发布时间：2021-08-04 14:40

来源：市发改局

浏览次数：137

打印



桐乡市文化和旅游体育融合发展“十四五”规划.pdf

3.2 规划解读

➤ 《桐乡市国土空间总体规划（2020-2035）》（在编）

功能定位：

**长三角智慧创新典范、大运河水乡文化名城、
现代化智能智造基地**

总体格局：

“一带三廊，一心四区”

一带：高质量打造运河生态文化风情带；

三廊：G60接沪融杭开放走廊、乌镇大道科创集聚走廊、临杭城乡融合发展走廊；

一心：现代化品质城市中心；

四片：北部互联网创新试验区、东部时尚活力特色区、南部产城融合枢纽区、中部生态绿心田园区。

强化国土空间利用传导：

➤ **落实公共服务设施配套，将体育设施布局与国土空间总体规划建设用地布局进行有效衔接**

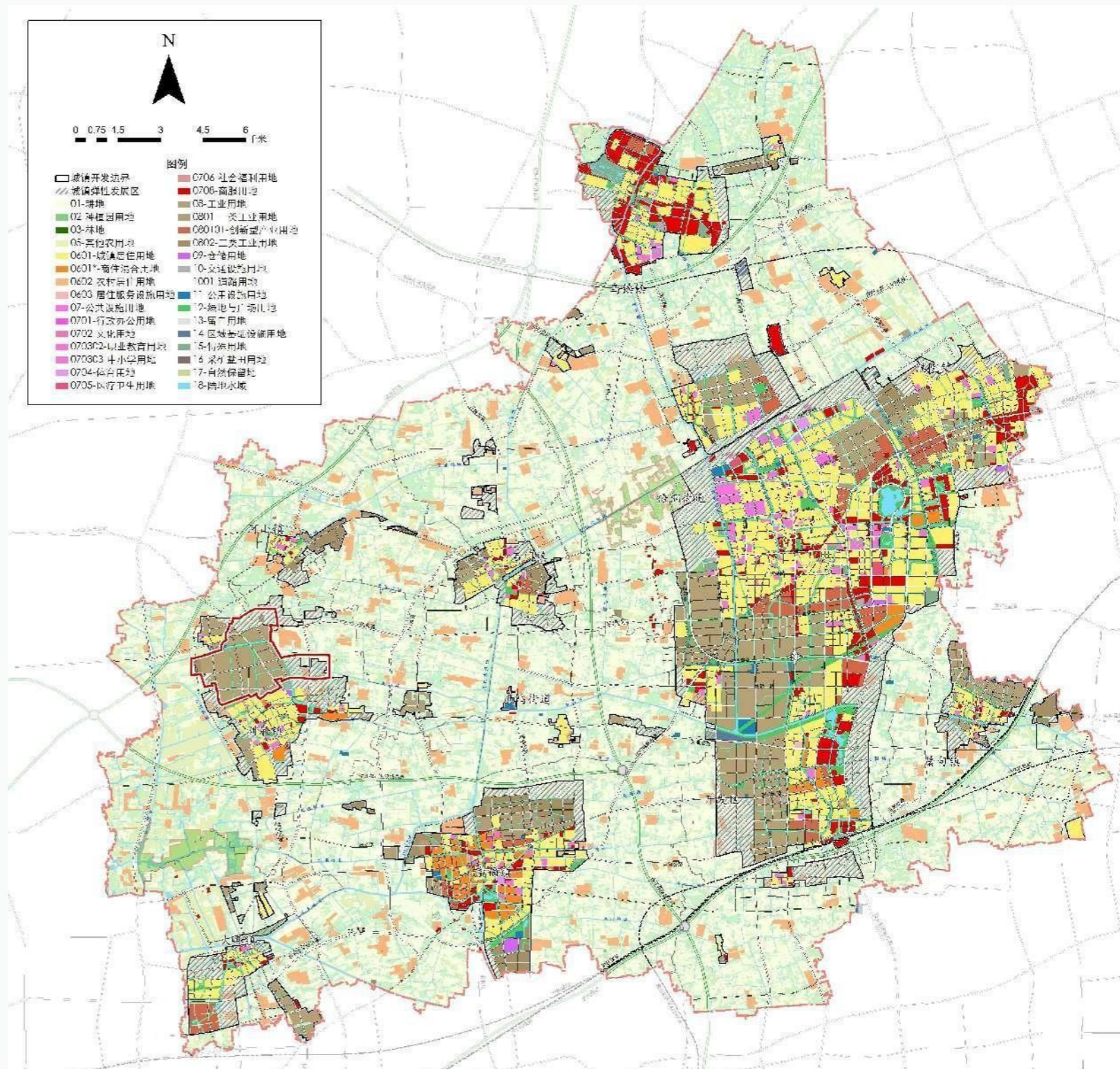

3/A 相关规划解读

analysis

3.2 规划解读

《桐乡市生态绿道网建设总体规划》

规划布局：

市域绿道网总长度约 550 公里，绿道网密度为 0.76 公里/平方公里。构建区域绿道、城市绿道、社区绿道三级绿道网体系。

区域绿道：区域绿道约 100 公里。

城市绿道：城市绿道约 186 公里。

社区绿道：社区绿道约 264 公里。

规划传导：

加强体育设施布局与市域绿道网体系的有效衔接。

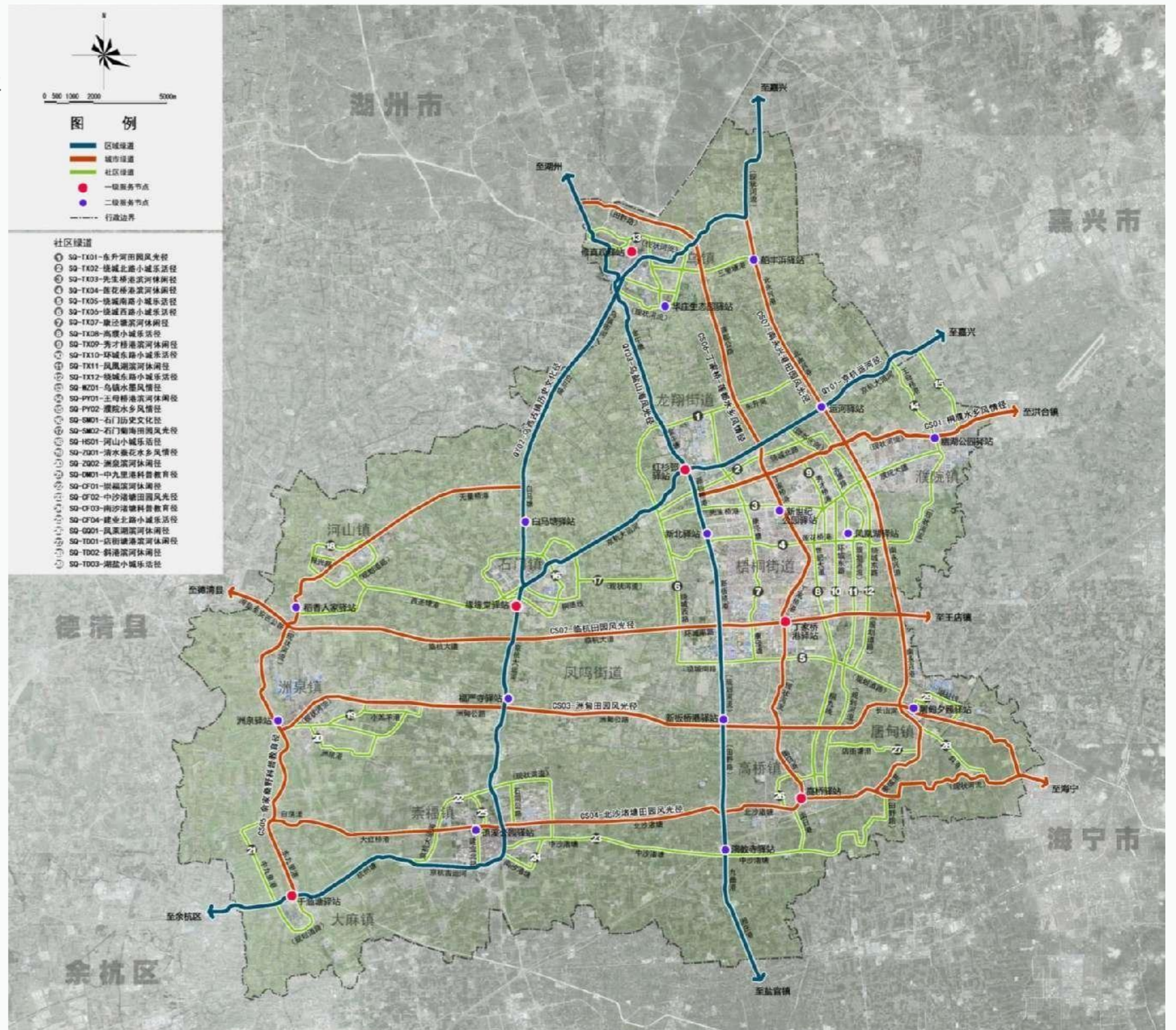

3/A 相关规划解读 analysis

3.2 规划解读

➤ 《桐乡市生态绿道网近期建设规划》

规划布局：

规划近期建设绿道网总长度约143.6公里，其中近期提升绿道3条，即两河一湖绿道（康泾塘绿道、北港河绿道和凤凰湖绿道），长度约20公里；规划新建绿道网长度约123.6公里。

规划传导：

推进绿道网建设进度，提升市域体育场地人均用地规模。

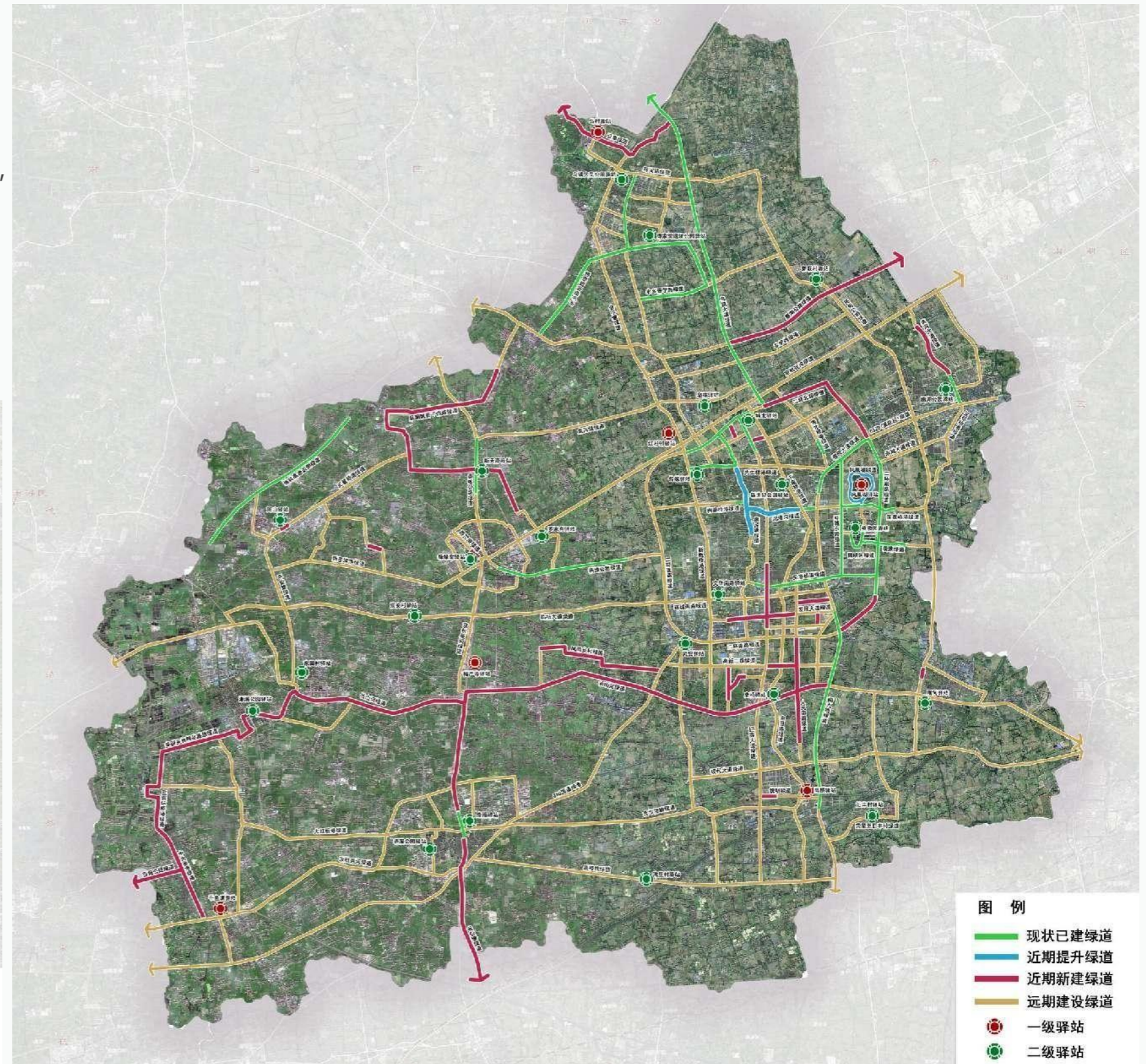
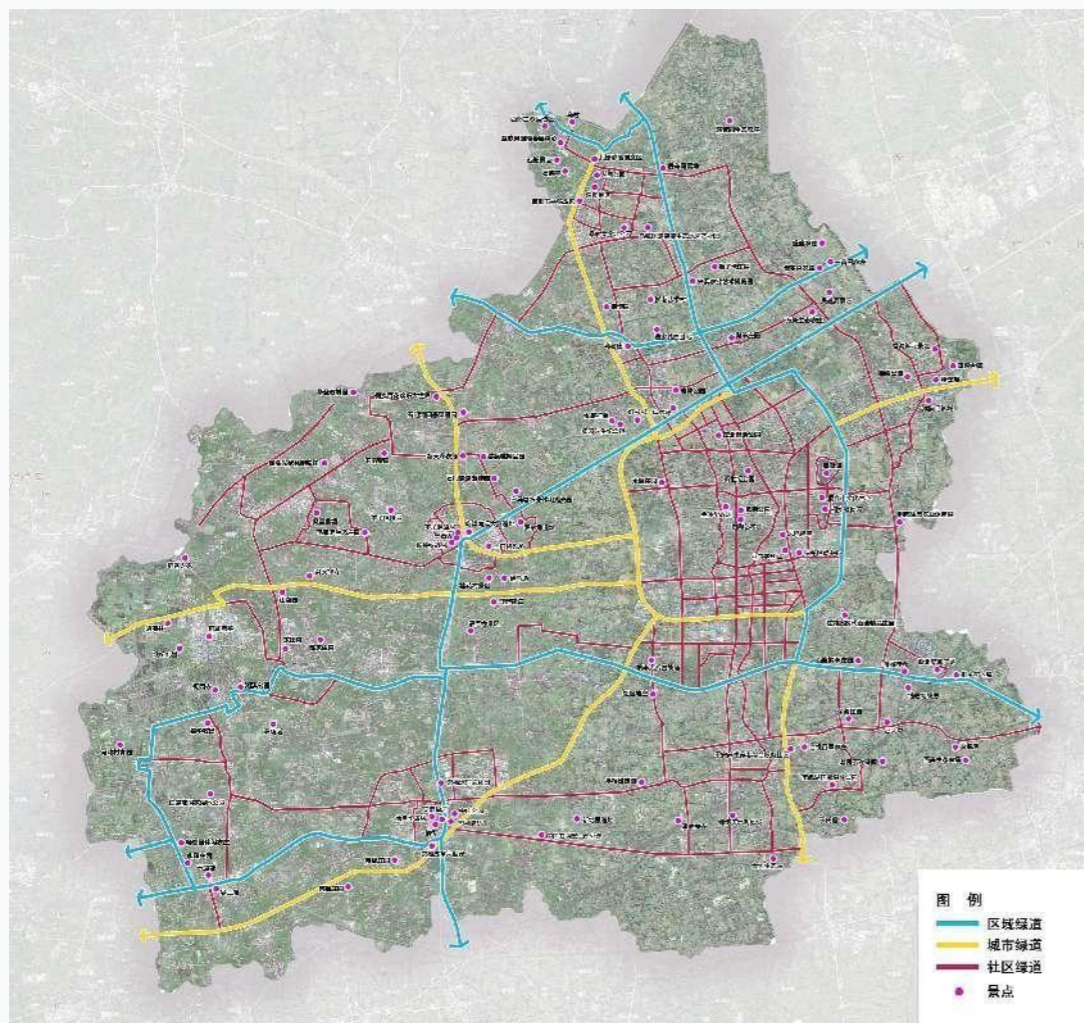

3/A 相关规划解读

analysis

3.2 规划解读

➢ 《桐乡市美丽乡村建设总体规划（2018-2022年）》
空间布局：

“一环十线多节点”

一环：由十条市级精品线路围合成的乡村振兴大环线；

十线：以洲泉镇形成的湿地水韵湘溪路乡村振兴精品线；以大麻镇、崇福镇形成的烟雨苕溪语儿路乡村振兴精品线等十条精品线。

多节点：精品线路上所涉及到的多个新时代美丽乡村示范点。

规划传导：

规划体育设施结合美丽乡村精品线统筹考虑，避免设施重复布置。

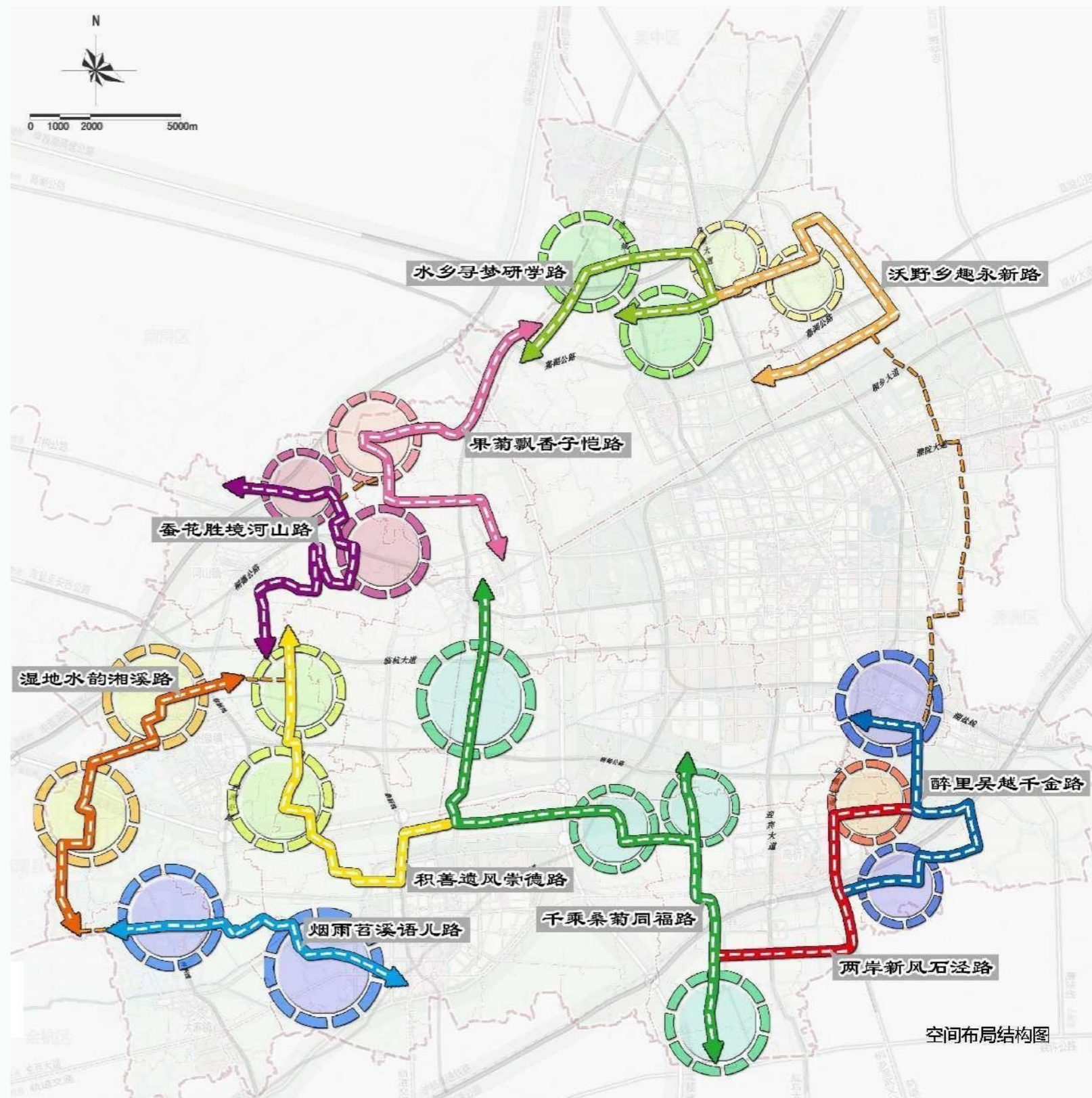
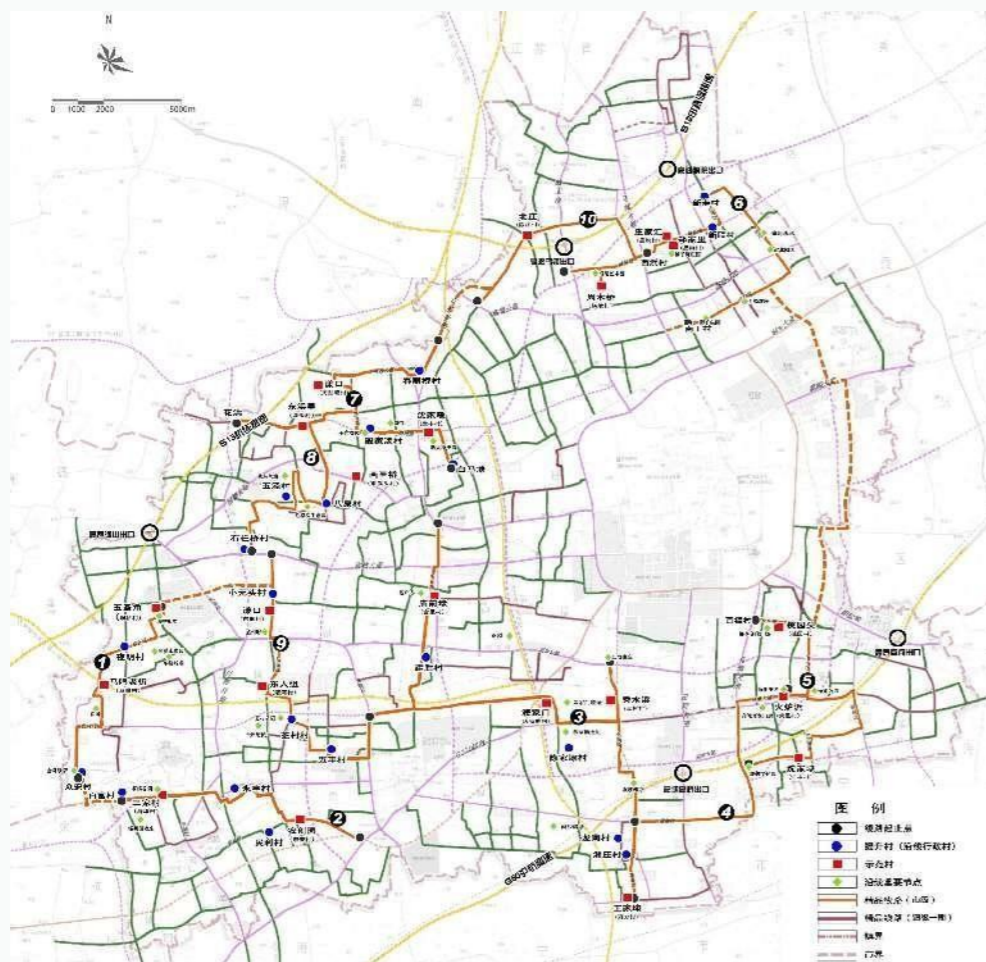

3/A 相关规划解读

analysis

3.2 规划解读

➢ 《桐乡市域综合交通体系规划（2020-2035）》
干线公路布局：

规划未来桐乡境内将形成“三横两纵”的普通国省道网。

三横：320国道、S302、S303

两纵：S211、S212

规划传导：

**规划市域大型体育设施的布局应与干线公路充分衔接，
确保交通的通达性。**

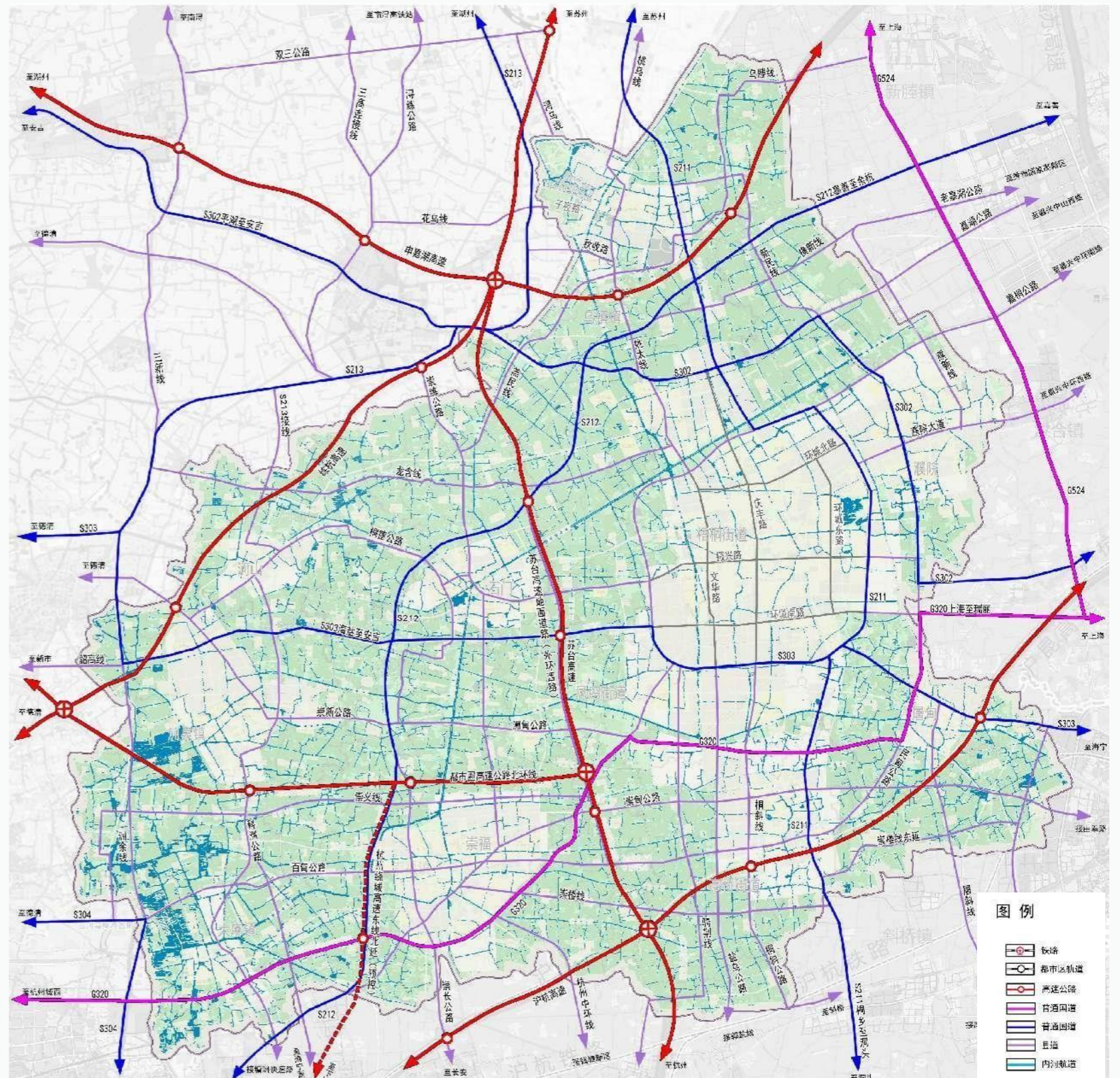

3.2 规划解读

➤ 《桐乡市“四好农村路”建设专项规划（2018-2025）》

发展目标：

争取至规划期末全市农村公路达到总量稳中有增、等级显著提升、路网更加优化，农村公路中三级及以上公路所占比例达到30%以上。各大产业主平台对外均有两条及以上一级公路；通新市镇社区公路均能达到二级及以上、通城乡一体社区公路均能达到三级及以上。全市形成“301510”交通圈（市通镇“半小时”、镇通村“15分钟”、镇通高速“10分钟”）。

规划传导：

规划乡镇及农村体育设施布局应与全市农村公路相衔接，确保体育设施使用的便捷性。

桐乡市农村公路规划布局图



3.3 发展目标

以“全面提升群众体育、竞技体育及体育产业的发展规模与水平”为目标，全面推动桐乡市公共体育均等化、休闲体育特色化、体育服务产业化发展，力争将桐乡市建设成为“全民健康之城、活力休闲之都”。

到2025年，人均体育场地面积力争达到3.0平方米以上，全市经常参加体育锻炼人数比例达到43%以上，国民体质合格率达到94%，每万人体育类社会组织数2个，每千人拥有社会体育指导员2人以上，构建城乡“10分钟健身圈”。

到2035年，人均体育用地面积达到3.5平方米，基本完成公共体育设施质量与数量双提升，全民健身事业与体育产业高水准发展，实现城乡公共体育设施服务均等化。

04

规划体系与标准

4/S 规划体系与标准

tandard

4.1 体系与标准

4.1.1 配置体系

(1) 层级体系

按照“健身活动在社区、科学锻炼在镇区、运动享受在城区”的总体思路，规划构建“市——镇（街道）——行政村（社区）”三级体育设施布局体系。

市级体育设施：

服务桐乡全市，以承担市级文体活动，满足全民健身需求为主要功能，以综合运动场馆为主要健身形式，可分担大型综合赛事或单项赛事。

镇（街道）级体育设施：

服务居民进行科学锻炼，可开展球类、健身操、游泳等多项体育健身活动的全民健身设施，服务半径1000-2000米（步行30分钟以内）。

行政村（社区）级体育设施：

以满足人民群众日常健身活动为主要功能，满足居民就近开展球类、健身操等简单体育运动的全民健身设施，服务半径500-1000米（步行10分钟以内）。

(2) 功能体系

为建设体育现代化城市，规划提出“4+2”的功能体系，即**全民健身设施体系、竞技训练设施体系、青少年体育服务设施体系和体育赛事设施体系**，以及**体育产业示范区体系和体育文化交往平台功能体系**。

全民健身设施体系：构建完善的全民健身体育设施体系，明确“10分钟健身圈”体育设施配置要求、标准和措施。

竞技训练设施体系：高标准建设满足专业训练需要的竞技训练设施，探索现有专业训练场馆的创新使用方式，尽可能扩大开放程度，在保障日常训练基础上，满足群众日常建设需求。

青少年体育服务设施体系：全民保障青少年课内外体育活动设施，重点补齐青少年“三大球”、冰雪运动训练设施，高水平建设青少年后备人才培养训练基地。

体育赛事设施体系：完善高标准的国内外赛事体育赛事体系，以提高各类联赛、赛事普及率为目标，完善赛事场馆体系建设，并提出共建共享要求。

体育产业示范区体系：优化要素配置和服务供给，推动健康产业转型，扩大体育产业总规模，重点发展高端体育设备研发和制造，推动体育消费升级。

体育文化交往平台功能体系：提高大型体育场所综合利用水平，加强开放性和共享性。建设城市体育公园和体育长廊，促进国内外体育交流，打造现代化体育组织集聚地。

4/S 规划体系与标准 standard

4.1 体系与标准

4.1.2 建设标准

(1) 政策文件要求

政策文件名称	建设要求
国务院印发《全民健身计划（2021—2025年）》	人均体育场地面积达到2.8平方米以上，建设城市社区“10分钟健身圈”。
《浙江省全民健身实施计划（2021-2025年）》	人均体育场地面积达到2.8平方米以上，城市社区“10分钟健身圈”基本建成。
《浙江省体育改革发展“十四五”规划》	人均体育场地面积达到2.8平方米以上，建设城市社区“10分钟健身圈”。
浙江省《体育领域高质量发展推进共同富裕示范区建设行动方案（2021-2025年）》	人均体育场地面积达到2.8平方米， <u>县（市、区）体育“一场两馆”覆盖率达到80%以上</u> ，建成体育健身“15分钟公共服务圈”。
《嘉兴市全民健身高质量发展实施计划（2021-2025年）》	<u>人均体育场地面积达到2.9平方米，城乡一体化“10分钟健身圈”基本全覆盖，新建居民区和社区按室内人均体育健身设施建筑面积不低于0.1平方米或室外人均体育用地不低于0.3平方米。</u>
《桐乡市国民经济和社会发展第十四个五年规划和二〇三五年远景目标纲要》	争创浙江省体育现代化县（市），建成全民健身中心、邻里中心系列体育功能区，加快百姓健身房（“运动家”智慧体育社区）、笼式足球场、社区多功能运动场、健身绿道建设，构建“10分钟体育健身圈”。
《桐乡市文化和旅游体育融合发展“十四五”规划》	人均体育场地面积力争达到2.8平方米以上，推进体育设施进文化礼堂，建设一批百姓健身房，构建城乡“10分钟健身圈”。
《浙江省体育现代化县（市、区）创建考核指标》	县（市、区）应建成拥有体育场、体育馆、游泳馆等大中型公共体育场馆的县级体育中心；人均体育场地面积达2.3平方米； <u>建有设12个以上体育活动项目的大型多功能全民健身（文体）活动中心或体育服务综合体，其中室内体育场地面积在3500平方米以上；新建居民区和社区按人均室外体育用地0.3平方米以上，人均室内建筑面积0.1平方米以上规定配套建设体育健身设施；建有社区健身中心、健身步道、体育公园、智能健身房、共享健身的服务平台等，实现10分钟健身圈全覆盖；县级建有1个及以上社会标准足球场；90%以上乡镇建有足球场。</u>

4.1 体系与标准

4.1.2 建设标准

(2) 规范标准规定

➤ 浙江省《体育现代化乡镇（街道）建设规范》（DB33/T 2193—2019）

体育场地、设施建设绩效指标

指标	要求
体育场地面积	1、乡镇人均不少于2.0m ² ； 2、街道人均不少于1.8m ² 。
公共体育设施	<p>3、常住人口超过8万的乡镇(街道)应建有全民健身中心，其他应与相邻乡镇（街道）共享全民健身中心。全民健身中心应建有面积不少于1500m²的室内综合馆，并建有多功能健身房；建有200m以上的塑胶跑道的体育场或建有10000m²以上的市民健身广场；建有5个以上项目的体育场地设施；</p> 4、公共体育场地设施向社会开放，开放率达到100%，每天开放时间不少于8小时，错时开放时间不少于2小时； 5、辖区内每个村（社区）晨晚练点不少于3处； 6、健全完善日常管理制度，落实登记、管理维护职责。
其他体育场地设施	7、辖区内符合开放条件的学校体育设施面向社会开放率100%； 8、辖区内的经营性体育场所、企事业单位体育设施宜向社会公益开放； 9、健全完善日常管理制度，落实登记、管理维护职责。

4.1 体系与标准

4.1.2 建设标准

(2) 规范标准规定

浙江省《体育现代化村（社区）建设规范》（DB33/T 2045—2017）

体育现代化村体育场地建设绩效指标

指标	要求
体育场地面积	1、中心村不少于1.6 m ² /人，建成15分钟健身圈；2、非中心村不少于1.4m ² /人。
公共体育设施	3、有不少于300m²的室内体育场地；4、有不少于500m²的室外体育场地； 5、向社会开放，开放率达到100%，每天开放时间不少于8小时；6、严格落实设施设备的登记、管理和维护职责。
其他体育场地设施	7、健全各类体育场地设施日常管理制度，落实登记、管理维护职责； 8、本村内符合开放条件的学校体育场地100%向社会开放。

体育现代化社区体育场地建设绩效指标

指标	要求
体育场地面积	1、中心城区社区不少于1.4m ² /人；其他社区和新建社区不少于1.8 m ² /人； 2、建成10分钟健身圈。
公共体育设施	3、有一处100m ² 以上或二处累计150m ² 以上的室内体育场地；4、有一处500m ² 以上固定的室外体育场地； 5、社区内建有一个城市社区多功能运动场；6、向社会开放，开放率达到100%，每天开放时间不少于8小时； 7、设施齐全完好，有科学健身提示，有活动点健身设施平面图、一览表等；8、严格落实设施设备的登记、管理和维护职责； 9、新建小区应按室内建筑面积不低于0.1m²/人或室外用地不低于0.3m²/人的要求配套建设体育设施。
其他体育场地设施	10、健全各类体育场地设施日常管理制度，落实登记、管理维护职责； 11、社区内单位体育设施积极创造条件向社会开放； 12、社区内符合开放条件的学校体育场地100%向社会开放。

4.1 体系与标准

4.1.2 建设标准

(3) 本次规划建设标准

根据国务院印发《全民健身计划（2021—2025年）》、《浙江省全民健身实施计划（2021-2025年）》、《嘉兴市全民健身高质量发展实施计划（2021-2025年）》、《浙江省体育现代化县（市、区）创建考核指标》、《体育现代化乡镇（街道）建设规范》（DB33/T 2193—2019）、浙江省《体育现代化村（社区）建设规范》（DB33/T 2045—2017）等政策文件及规范标准，并结合桐乡市体育设施规划实施特点，综合确定各级体育设施建设标准。

等级	人均体育场地面积	主要场馆/场地设置	座席位（座）	场馆个数	备注
市级	3.0平方米/人，其中新建居民区和社区按室内人均体育健身设施建筑面积不低于0.1平方米或室外人均体育用地不低于0.3平方米。	体育场	5000	1	-
		体育馆	3000	1	-
		游泳馆	500	1	-
		大型全民健身活动中心	-	1	设12个以上体育活动项目，室内体育场地面积在3500平方米以上
		标准足球场	-	≥1	-
镇（街道）		中型全民健身中心	-	1	应有不小于1500平方米的室内综合馆，多功能健身房，200米以上的塑胶跑道的体育场或10000平方米以上的市民健身广场，建有5个以上项目的体育健身场地
		足球场	-	≥1	-
村（社区）		多功能运动场、社区健身中心、健身步道、体育公园、智能健身房、百姓健身房、共享健身的服务平台	-	-	10分钟健身圈全覆盖
		室内体育场地	-	-	不少于300平方米
		室外体育场地	-	-	不少于500平方米
其他		城市绿道、美丽乡村精品线、“运动家”智慧体育社区建设等	-	-	-

05

规划布局方案

5/P 规划布局方案 laning

5.1 规模预测

5.1.1 2022年规模预测

(1) 预测方法

人口规模：桐乡市国土空间总体规划中预测至2035年市域总人口规模为165万，总规中人口规模预测主要以用地规模为依据，但考虑到永农调整、土地政策等存在较多不确定性因素，故本次测算人口规模主要依据桐乡市历年常住人口增加情况，综合考虑产业战略、生育政策及疫情影响等各方面因素，推测本次规模人口规模约按20000人/年增加计，则2022年底桐乡市域常住人口预测规模为1070000人。

计算方法：2022年体育设施场地增加测算主要根据现状调研中各乡镇、街道2022年体育设施建设计划进行统计。

(2) 预测结果

2022年底市域体育设施场地面积测算表

序号	单位(管辖范围)	补充场地面积 (平方米)	补充场地数量 (个)	补充后场地总面积 (平方米)	常住人口 (人)	补充后人均场地面积 (平方米)
1	开发区(高桥街道)	8630	4	276578	103113	2.68
2	梧桐街道	249264	81+5	782534	318497	2.46
3	凤鸣街道	9951	5	128100	44017	2.91
4	濮院镇	19167	13	225980	159388	1.42
5	屠甸镇	7910	4	128963	42577	3.03
6	崇福镇	311	1	298442	114088	2.62
7	洲泉镇	3929	2+1	200253	78717	2.54
8	大麻镇	10061	10	101041	39938	2.53
9	河山镇	20518	12	105203	28706	3.66
10	乌镇镇	5330	5	227677	90991	2.50
11	石门镇	6950	3	95539	49967	1.91
合计		342021	146	2570310	1070000	2.40

经测算，至2022年底，桐乡市域常住人口数量为1070000人，桐乡市域体育设施场地总面积为2570310平方米，人均体育设施场地面积为2.40平方米。

5/P 规划布局方案 laning

5.1 规模预测

5.1.1 2025年规模预测

(1) 预测方法

人口规模：桐乡市国土空间总体规划中预测至2035年市域总人口规模为165万，总规中人口规模预测主要以用地规模为依据，但考虑到永农调整、土地政策等存在较多不确定性因素，故本次测算人口规模主要依据桐乡市历年常住人口增加情况，同时兼顾新冠疫情常态化对人口增加存在一定影响，因此本次规模人口规模约按20000人/年增加计，则2025年底桐乡市域常住人口预测规模为1130000人。

计算方法：以2025年人均体育设施场地达到3.0平方米为目标，则全市体育设施场地总面积在2022年底基础上需增加32%；考虑到各镇实际情况，故以2022年各乡镇街道人均体育设施场地面积情况为基础进行分类提升，对人均低于2.0m²的按增加50%计；高于3.0m²的按增加24%计；其余在2.0-3.0m²的按增加30%计。

(2) 预测结果

2025年底市域体育设施场地面积测算表

序号	单位（管辖范围）	2022年场地面积（平方米）	2022年人均场地面积（平方米）	增加比例（%）	2025年常住人口（人）	至2025年需补充场地面积（平方米）	2025年场地面积（平方米）	2025年人均场地面积（平方米）
1	开发区（高桥街道）	276578	2.68	30	108895	82973	359551	3.30
2	梧桐街道	782534	2.46	30	336356	234760	1017294	3.02
3	凤鸣街道	128100	2.91	30	46485	38430	166530	3.58
4	濮院镇	225980	1.42	50	168326	112990	338970	2.01
5	屠甸镇	128963	3.03	24	44965	30951	159914	3.56
6	崇福镇	298442	2.62	30	120486	89533	387975	3.22
7	洲泉镇	200253	2.54	30	83131	60076	260329	3.13
8	大麻镇	101041	2.53	30	42178	30312	131353	3.11
9	河山镇	105203	3.66	24	30315	25249	130452	4.30
10	乌镇镇	227677	2.50	30	96094	68303	295980	3.08
11	石门镇	95539	1.91	50	52769	47770	143309	2.72
合计		2570310	2.40	-	1130000	821347	3391657	3.00

经测算，至2025年底，桐乡市域常住人口数量为**1130000**人，桐乡市域体育设施场地总面积为**3391657**平方米，人均体育设施场地面积为**3.00**平方米。

5/P 规划布局方案 laning

5.1 规模预测

5.1.1 2035年规模预测

(1) 预测方法

人口规模：桐乡市国土空间总体规划中预测至2035年市域总人口规模为165万，总规中人口规模预测主要以用地规模为依据，但考虑到永农调整、土地政策等存在较多不确定性因素，故本次测算人口规模主要依据桐乡市历年常住人口增加情况，同时兼顾新冠疫情常态化对人口增加存在一定影响，因此本次规模人口规模约按20000人/年增加计，则2035年底桐乡市域常住人口预测规模为1330000人。

计算方法：以2035年人均体育设施场地达到3.5平方米为目标，则全市体育设施场地总面积在2025年底基础上需增加37%；考虑到各镇实际情况，故以2025年各乡镇街道人均体育设施场地面积情况为基础进行分类提升，对人均低于3.0m²的按增加60%计；高于3.5m²的按增加25%计；其余在3.0-3.5m²的按增加35%计。（除梧桐及濮院外，其余乡镇人均场地均需达到3.5m²以上。）

(2) 预测结果

2035年底市域体育设施场地面积测算表

序号	单位（管辖范围）	2025年场地面积（平方米）	2025年人均场地面积（平方米）	增加比例（%）	2035年常住人口（人）	至2035年需补充场地面积（平方米）	2035年场地面积（平方米）	2035年人均场地面积（平方米）
1	开发区（高桥街道）	359551	3.30	35	128169	125843	485394	3.79
2	梧桐街道	1017294	3.02	35	395888	356053	1373347	3.47
3	凤鸣街道	166530	3.58	25	54712	41633	208163	3.80
4	濮院镇	338970	2.01	60	198118	203382	542352	2.74
5	屠甸镇	159914	3.56	25	52923	39979	199893	3.78
6	崇福镇	387975	3.22	35	141811	135791	523766	3.69
7	洲泉镇	260329	3.13	35	97844	91115	351444	3.59
8	大麻镇	131353	3.11	35	49643	45974	177327	3.57
9	河山镇	130452	4.30	25	35681	32613	163065	4.57
10	乌镇镇	295980	3.08	35	113102	103593	399573	3.53
11	石门镇	143309	2.72	60	62109	85986	229294	3.69
	合计	3391657	3.00	-	1330000	1261960	4653617	3.50

经测算，至2035年底，桐乡市域常住人口数量为**1330000**人，桐乡市域体育设施场地总面积为**4653617**平方米，人均体育设施场地面积为**3.50**平方米。

5/P 规划布局方案 laning

5.1 规模预测

2025年底市域规划体育设施场地面积汇总表

等级	主要场馆/场地设置	相关建设要求	相关建设引导	建设规模 (平方米)
市级	体育场	5000座	按每座1.0m ² 计入, 约5000m ²	5000
	体育馆	3000座	按乙级赛事等级建设, 约13000m ²	13000
	游泳馆	500座, 50米标	含25*50标准游泳池, 以及25*25跳水池	5000
	大型全民健身活动中心	设12个以上体育活动项目, 室内体育场地面积在3500平方米以上	已建李宁体育园	—
	体育公园	常住人口50万以上的行政区域建设不低于10万方的体育公园, 其中健身设施的面积占比不低于15%, 健身步道不少于2公里, 至少有10块以上运动场地	凤凰湖区域东部新城可结合整体设计建设; 郊野公园内新增健身场地	—
镇 (街道)	标准足球场	≥1个	十一人制标准足球场, 约7848m ² /个	7848
	中型全民健身中心	立有不小于1500平方米的室内综合馆, 多功能健身房, 200米以上的塑胶跑道的体育场或10000平方米以上的市民健身广场, 建有5个以上项目的体育健身场地	乌镇、崇福、濮院建设20000平方米的市民健身广场 (含十一人制标准足球场); 其余街道/镇建设15000平方米的室内外结合场馆 (含十一人制标准足球场) 凤鸣街道离市区较近, 可不建	95000
	足球场	≥1个	与街道/镇市民健身广场及综合场馆结合建设	15848
社区	社区要建有多功能运动场、社区健身中心、健身步道、体育公园、智能健身房、百姓健身房、共享健身的服务平台	10分钟健身圈全覆盖	每个社区在管辖范围内新增3000m ² 的多功能室内外运动场	6300
		社区多功能运动场	600m ² 以上	16000
		城市百姓健身房	不低于150平方米	1350
		农村百姓健身房	不低于80平方米	1600
		体育公园	集健身步道、健身路径等功能于一体	55600
		健身步道	宽度≥1.2米, 单向≥1000米, 环形≥300米	32000
村	室内体育场地	不少于300平方米	运动家智慧体育社区	8200
	室外体育场地	不少于500平方米	176个行政村均需建设≥300平方米的室内体育场地, 每个村新增100m ²	17600
		建设面积≥3000m ² 或≥2000m ² 两类	村内室外排舞场地、艺术活动场地、趣味田间活动场地等, 每个村≥800m ² , 每个村建一个门球场 (300m ²)	52800
		笼式足球场: 场地为长方形, 长不少于28米, 宽不少于18米。至少504m ² 。	村级全民健身广场	8880
		器械按5m ² /个计入场地面积	足球场 (笼式足球场)	9170
其他	新建学校	新迁建学校按20000m ² 计入; 新建幼儿园按1000m ² 计入	健身路径	2950
	城市重要绿道	健身绿道≥1.2米, 单向≥1000米, 环形≥300米	室外篮球场	3960
	公园等内部健身场地		根据相关专项规划落实建设内容	117000
	邻里中心、小镇客厅等		长山河两岸、运河文化公园及郊野公园等	253000
	美丽乡村精品线 (有健身步道)	健身绿道≥1.2米, 单向≥1000米, 环形≥300米	新建口袋公园, 及原公园内部健身设施新增	7800
企事业单位内部		新建四个邻里中心, 配套相关体育健身场地, 每个约10000m ²	40000	
合计				825706

5/P 规划布局方案 laning

5.1 规模预测

2035年底市域规划体育设施场地面积汇总表

等级	主要场馆/场地设置	相关建设要求	相关建设引导	建设规模 (平方米)
市级	体育场	5000座	按每座1.0m ² 计入, 约5000m ²	
	体育馆	3000座	按乙级赛事等级建设, 约13000m ²	
	游泳馆	500座, 50米标	含25*50标准游泳池, 以及25*25跳水池	
	大型全民健身活动中心	设12个以上体育活动项目, 室内体育场地面积在3500平方米以上	已建李宁体育园	
	体育公园	常住人口50万以上的行政区域建设不低于10万方的体育公园, 其中健身设施的面积占比不低于15%, 健身步道不少于2公里, 至少有10块以上运动场地	凤凰湖区域东部新城可结合整体设计建设; 郊野公园内新增健身场地	25000
镇 (街道)	标准足球场	≥1个	十一人制标准足球场, 约7848m ² /个	
	中型全民健身中心	应有不小于1500平方米的室内综合馆, 多功能健身房, 200米以上的塑胶跑道的体育场或10000平方米以上的市民健身广场, 建有5个以上项目的体育健身场地	乌镇、崇福、濮院建设20000平方米的市民健身广场 (含十一人制标准足球场); 其余街道/镇建设15000平方米的室内外结合场馆 (含十一人制标准足球场) 凤鸣街道离市区较近, 可不建	90000
社区	足球场	≥1个	与街道/镇市民健身广场及综合场馆结合建设	
	社区要建有多功能运动场、社区健身中心、健身步道、体育公园、智能健身房、百姓健身房、共享健身的服务平台	10分钟健身圈全覆盖	每个社区在管辖范围内新增3000m ² 的多功能室内外运动场	31600
		社区多功能运动场	600m ² 以上	4000
		城市百姓健身房	不低于150平方米	2850
		农村百姓健身房	不低于80平方米	2960
		体育公园	集健身步道、健身路径等功能于一体	
健身步道	宽度≥1.2米, 单向≥1000米, 环形≥300米			
村	运动家	运动家智慧体育社区		
	室内体育场地	不少于300平方米	176个行政村均需建设≥300平方米的室内体育场地, 每个村新增100m ²	17600
	室外体育场地	不少于500平方米	村内室外排舞场地、艺术活动场地、趣味田间活动场地等, 每个村≥800m ² , 每个村建一个门球场 (300m ²)	17600
		建设面积≥3000m ² 或≥2000m ² 两类	村级全民健身广场	8000
		笼式足球场: 场地为长方形, 长不少于28米, 宽不少于18米。至少504m ² 。	足球场 (笼式足球场)	4536
器械按5m ² /个计入场地面积	健身路径	3400		
420m ² /个	室外篮球场	5880		
其他	新建学校	新迁建学校按20000m ² 计入; 新建幼儿园按1000m ² 计入	根据相关专项规划落实建设内容	175000
	城市重要绿道	健身绿道≥1.2米, 单向≥1000米, 环形≥300米	长山河两岸、运河文化公园及郊野公园等	804000
	公园等内部健身场地		新建口袋公园, 及原公园内部健身设施新增	7960
	邻里中心、小镇客厅等		新建四个邻里中心, 配套相关体育健身场地, 每个约10000m ²	
	美丽乡村精品线 (有健身步道)	健身绿道≥1.2米, 单向≥1000米, 环形≥300米	市级、镇级精品线两侧健身步道	28400
企事业单位内部			30200	
合计				1258986

5.2 布局方案

2025年底各乡镇规划体育设施场地面积分配表

等级	主要场馆/场地设置	相关建设要求	相关建设引导	梧桐街道(管辖)		高桥街道(管辖)		凤鸣街道(管辖)		乌镇镇		濮院镇		崇福镇		屠甸镇		石门镇		洲泉镇		河山镇		大麻镇		2025年 汇总	
市级	体育场	5000座	按每座1.0m ² 计入,约5000m ²	5000	城南板块	—	—	—	—	—	—	—	—	—	—	—	—	—	—	—	—	—	—	—	—	5000	
	体育馆	3000座	按乙级赛事等级建设,约13000m ²	13000	凤凰湖板块	—	—	—	—	—	—	—	—	—	—	—	—	—	—	—	—	—	—	—	—	13000	
	游泳馆	500座,50米标	含25*50标准游泳池,以及25*25跳水池	5000	凤凰湖板块	—	—	—	—	—	—	—	—	—	—	—	—	—	—	—	—	—	—	—	—	5000	
	大型全民健身活动中心	设12个以上体育活动项目,室内体育场地面积在3500平方米以上	已建李宁体育园	—	—	—	—	—	—	—	—	—	—	—	—	—	—	—	—	—	—	—	—	—	—	—	—
	体育公园	常住人口50万以上的行政区域建设不低于10万方的体育公园,其中健身设施的面积占比不低于15%,健身步道不少于2公里,至少有10块以上运动场地	凤凰湖区域东部新城可结合整体设计建设;郊野公园内新增健身场地	—	—	—	—	—	—	—	—	—	—	—	—	—	—	—	—	—	—	—	—	—	—	—	—
	标准足球场	≥1个	十一人制标准足球场,约7848m ² /个	—	—	—	—	—	—	—	—	7848	凤凰湖板块	—	—	—	—	—	—	—	—	—	—	—	—	—	7848
镇(街道)	中型全民健身中心	应有不小于1500平方米的室内综合馆,多功能健身房,200米以上的塑胶跑道的体育场或10000平方米以上的市民健身广场,建有5个以上项目的体育健身场地	乌镇、崇福、濮院建设20000平方米的市民健身广场(含十一人制标准足球场);其余街道/镇建设15000平方米的室内外结合场馆(含十一人制标准足球场)凤鸣街道离市区较近,可不建	—	—	15000	全民健身中心	—	—	20000	全民健身中心	20000	全民健身中心	20000	全民健身中心	5000	文体中心及周边(近期)	—	—	—	—	—	—	15000	文体中心及周边	95000	
	足球场	≥1个	与街道/镇市民健身广场及综合场馆结合建设	7848	运河公园内	—	—	—	—	—	—	—	—	8000	教育服务中心	—	—	—	—	—	—	—	—	—	—	15848	
社区	10分钟健身圈全覆盖	每个社区在管辖范围内新增3000m ² 的多功能室内外运动场	1800	18个社区,每个社区新增多功能室内外运动场100m ²	300	3个社区,每个社区新增多功能室内外运动场100m ²	100	1个社区,新增多功能室内外运动场100m ²	400	4个社区,每个社区新增多功能室内外运动场100m ²	3000	5个社区,每个社区新增多功能室内外运动场100m ²	300	3个社区,每个社区新增多功能室内外运动场100m ²	100	1个社区,新增多功能室内外运动场100m ²	100	1个社区,新增多功能室内外运动场100m ²	100	1个社区,新增多功能室内外运动场100m ²	100	1个社区,新增多功能室内外运动场100m ²	100	1个社区,新增多功能室内外运动场100m ²	100	1个社区,新增多功能室内外运动场100m ²	6300
	社区要建有多功能运动场、社区健身中心、健身步道、体育公园、智能健身房、百姓健身房、共享健身的服务平台	社区多功能运动场	600m ² 以上	2200	3个	—	—	1200	2个	800	1个	—	—	—	—	—	—	600	1个	—	—	10000	庙头村	1200	2个	16000	
		城市百姓健身房	不低于150平方米	1050	7个	150	1个	150	1个	—	—	—	—	—	—	—	—	—	—	—	—	—	—	—	—	1350	
		农村百姓健身房	不低于80平方米	160	2个	80	1个	—	—	—	—	—	—	—	—	—	—	1200	2个	—	—	80	1个	80	1个	1600	
		体育公园	集健身步道、健身路径等功能于一体	—	—	30000	1个	—	—	—	—	—	—	3600	1个	—	—	—	—	16000	1个	6000	1个	—	—	55600	
		健身步道	宽度≥1.2米,单向≥1000米,环形≥300米	4000	新建健身步道2公里,宽度为2米	5000	新建健身步道2.5公里,宽度为2米	—	—	—	—	20000	新建健身步道10公里,宽度为2米	—	—	—	—	—	—	—	—	—	3000	新建健身步道1.5公里,宽度为2米	—	—	32000
	运动家	运动家智慧体育社区	—	—	—	—	—	—	7500	8个	—	—	600	1个	—	—	100	1个	—	—	—	—	—	—	—	8200	

5/P 规划布局方案 laning

5.2 布局方案

2025年底各乡镇规划体育设施场地面积分配表

等级	主要场馆/场地设置	相关建设要求	相关建设引导	梧桐街道(管辖)	高桥街道(管辖)	凤鸣街道(管辖)	乌镇镇	濮院镇	崇福镇	屠甸镇	石门镇	洲泉镇	河山镇	大麻镇	2025年 汇总											
村	室内体育场地	不少于300平方米	176个行政村均需建设≥300平方米的室内体育场地,每个村新增100m²	1400	14个村,每个村新增100m²	2200	22个村,每个村新增100m²	1000	10个村,每个村新增100m²	2600	26个村,每个村新增100m²	1300	13个村,每个村新增100m²	2600	26个村,每个村新增100m²	800	8个村,每个村新增100m²	1800	18个村,每个村新增100m²	1900	19个村,每个村新增100m²	900	9个村,每个村新增100m²	1100	11个村,每个村新增100m²	17600
	室外体育场地	不少于500平方米	村内室外排舞场地、艺术活动场地、趣味田间活动场地等,每个村≥800m²,每个村建一个门球场(300m²)	4200	每个村1个门球场	6600	每个村1个门球场	3000	每个村1个门球场	7800	每个村1个门球场	3900	每个村1个门球场	7800	每个村1个门球场	2400	每个村1个门球场	5400	每个村1个门球场	5700	每个村1个门球场	2700	每个村1个门球场	3300	每个村1个门球场	52800
		建设面积≥3000m²或≥2000m²两类	村级全民健身广场	—	—	—	—	—	—	—	4000	屋底里时尚广场内健身场地	2000	利顺村1个	—	—	—	—	—	—	2880	八泉村乡村俱乐部	—	—	8880	
		笼式足球场:场地为长方形,长不少于28米,宽不少于18米。至少504m²。	笼式足球场(笼式足球场)	—	—	520	亭桥村笼式足球场	—	—	—	—	7140	永乐村足球场	—	—	—	—	1000	崇安村笼式足球	—	—	510	五泾村笼式足球场	—	—	9170
		器械按5m²/个计入场地面积	健身路径	500	100个	250	50个	100	20个	250	50个	250	50个	500	100个	150	30个	150	30个	500	100个	150	30个	150	30个	2950
		420m²/个	室外篮球场	1260	利用部分天窗地等新建3个	—	—	—	—	420	龙翔片区运河边1个	—	—	420	留良村1个	—	—	600	白马塘篮球场提升	840	挖掘存量闲置空间新建2个	420	华台村1个	—	—	3960
其他	新建学校	新迁建学校按20000m²计入;新建幼儿园按1000m²计入	根据相关专项规划落实建设内容	69000	9所幼儿园5所小学及1所迁建初中	—	—	—	—	1000	龙翔中心幼儿园	23000	翔云小学分校及3所幼儿园	23000	迁建虎啸小学1所及新建幼儿园3所	—	—	—	—	1000	兰园幼儿园	—	—	—	—	117000
	城市重要绿道	健身绿道≥1.2米,单向≥1000米,环形≥300米	长山河两岸、运河文化公园及郊野公园等	75000	运河文化公园及郊野公园绿道	21000	长山河绿道	30000	长山河绿道15公里	24000	运河智能汽车文化园健康绿道及运河文化公园绿道	20000	古镇内部健身步道	7000	长山河绿道3.5公里	24000	长山河绿道12公里	32000	长山河及临杭大道绿道	10000	长山河绿道新增5公里	—	—	10000	西部水源绿道5公里	253000
	公园等内部健身场地	—	新建口袋公园,及原公园内部健身设施新增	1500	市区口袋公园内健身场地及老公园设施新增	—	—	—	—	500	市区口袋公园内健身场地及老公园设施新增	1800	香海禅寺口袋公园内健身场地	2000	新建公园或口袋公园内健身场地	—	—	800	新建公园或口袋公园内健身场地	1200	新建公园或口袋公园内健身场地	—	—	—	—	7800
	邻里中心、小镇客厅等	—	新建四个邻里中心,配套相关体育健身场地,每个约10000m²	40000	4个邻里中心	—	—	—	—	—	—	—	—	—	—	—	—	—	—	—	—	—	—	—	40000	
	美丽乡村精品线(有健身步道)	健身绿道≥1.2米,单向≥1000米,环形≥300米	市级、镇级精品线两侧健身步道	—	—	—	—	2000	精品线两侧健身步道1公里	2000	精品线两侧健身步道1公里	—	—	6000	精品线两侧健身步道3公里	—	—	3000	精品线两侧健身步道1.5公里	17000	水上精品线7公里;路上精品线两侧健身步道1.5公里	—	—	—	—	30000
	企事业单位内部	—	—	2000	重要企业内部健身场地建设	2000	重要企业内部健身场地建设	1000	重要企业内部健身场地建设	1000	重要企业内部健身场地建设	800	重要企业内部健身场地建设	6000	重要企业内部健身场地建设	—	—	1000	重要企业内部健身场地建设	6000	重要企业内部健身场地建设	—	—	—	—	19800
合计				234918		83100		38550		68270		113038		89820		32450		47750		60140		26740		30930	825706	

5/P 规划布局方案 laning

5.2 布局方案

2035年底各乡镇规划体育设施场地面积分配表

等级	主要场馆/场地设置	相关建设要求	相关建设引导	梧桐街道	高桥街道	凤鸣街道	乌镇镇	濮院镇	崇福镇	屠甸镇	石门镇	洲泉镇	河山镇	大麻镇	2035年汇总											
市级	体育场	5000座	按每座1.0m ² 计入，约5000m ²	—	—	—	—	—	—	—	—	—	—	—	—											
	体育馆	3000座	按乙级赛事等级建设，约13000m ²	—	—	—	—	—	—	—	—	—	—	—	—											
	游泳馆	500座，50米标	含25*50标准游泳池，以及25*25跳水池	—	—	—	—	—	—	—	—	—	—	—	—											
	大型全民健身活动中心	设12个以上体育活动项目，室内体育场地面积在3500平方米以上	已建李宁体育园	—	—	—	—	—	—	—	—	—	—	—	—											
	体育公园	常住人口50万以上的行政区域建设不低于10万方的体育公园，其中健身设施的面积占比不低于15%，健身步道不少于2公里，至少有10块以上运动场地	凤凰湖区域东部新城可结合整体设计建设；郊野公园内新增健身场地	10000	东部新城及郊野公园	—	—	—	—	—	15000	东部新城	—	—	—	25000										
	标准足球场	≥1个	十一人制标准足球场，约7848m ² /个	—	—	—	—	—	—	—	—	—	—	—	—	—										
镇（街道）	中型全民健身中心	应有不小于1500平方米的室内综合馆，多功能健身房，200米以上的塑胶跑道的体育场或10000平方米以上的市民健身广场，建有5个以上项目的体育健身场地	乌镇、崇福、濮院建设20000平方米的市民健身广场（含十一人制标准足球场）；其余街道/镇建设15000平方米的室内外结合场馆（含十一人制标准足球场）凤鸣街道离市区较近，可不建	30000	城南、城西新建2个中型全民健身中心	—	—	—	—	—	—	10000	文体中心及周边（远期）	15000	全民健身中心	20000	全民健身中心	15000	全民健身中心	—	—	—	—	—	—	90000
	足球场	≥1个	与街道/镇市民健身广场及综合场馆结合建设	—	—	—	—	—	—	—	—	—	—	—	—	—	—	—	—	—	—	—	—	—	—	

5.2 布局方案

2035年底各乡镇规划体育设施场地面积分配表

等级	主要场馆/场地设置	相关建设要求	相关建设引导	梧桐街道	高桥街道	凤鸣街道	乌镇镇	濮院镇	崇福镇	屠甸镇	石门镇	洲泉镇	河山镇	大麻镇	2035年 汇总												
社区	社区要建有多功能运动场、社区健身中心、健身步道、体育公园、智能健身房、百姓健身房、共享健身的服务平台	10分钟健身圈全覆盖	每个社区在管辖范围内新增3000m ² 的多功能室内外运动场	27000	18个社区,每个社区新增多功能室内运动场1500m ²	300	3个社区,每个社区新增多功能室内运动场100m ²	100	1个社区,新增多功能室内运动场100m ²	400	4个社区,每个社区新增多功能室内运动场100m ²	3000	5个社区,每个社区新增多功能室内运动场100m ²	300	3个社区,每个社区新增多功能室内运动场100m ²	100	1个社区,新增多功能室内运动场100m ²	100	1个社区,新增多功能室内运动场100m ²	100	1个社区,新增多功能室内运动场100m ²	100	1个社区,新增多功能室内运动场100m ²	100	1个社区,新增多功能室内运动场100m ²	31600	
		社区多功能运动场	600m ² 以上	2200	3个	—	—	—	—	600	1个	600	1个	—	—	—	—	—	600	1个	—	—	—	—	4000		
		城市百姓健身房	不低于150平方米	1650	11个	300	2个	—	—	—	—	300	2个	150	1个	—	—	150	1个	150	1个	150	1个	—	—	2850	
		农村百姓健身房	不低于80平方米	160	2个	160	2个	160	2个	240	3个	480	6个	400	5个	—	—	480	6个	480	6个	400	5个	—	—	2960	
		体育公园	集健身步道、健身路径等功能于一体	—	—	—	—	—	—	—	—	—	—	—	—	—	—	—	—	—	—	—	—	—	—	—	
		健身步道	宽度≥1.2米,单向≥1000米,环形≥300米	—	—	—	—	—	—	—	—	—	—	—	—	—	—	—	—	—	—	—	—	—	—	—	—
		运动家	运动家智慧体育社区	—	—	—	—	—	—	—	—	—	—	—	—	—	—	—	—	—	—	—	—	—	—	—	—
村	室内体育场地	不少于300平方米	176个行政村均需建设≥300平方米的室内体育场地,每个村新增100m ²	1400	14个村,每个村新增200m ²	2200	22个村,每个村新增100m ²	1000	10个村,每个村新增100m ²	2600	26个村,每个村新增100m ²	1300	13个村,每个村新增100m ²	2600	26个村,每个村新增100m ²	800	8个村,每个村新增100m ²	1800	8个村,每个村新增100m ²	1900	19个村,每个村新增100m ²	900	9个村,每个村新增100m ²	1100	11个村,每个村新增100m ²	17600	
		不少于500平方米	村内室外排舞场地、艺术活动场地、趣味田间活动场地等,每个村≥800m ² ,每个村建一个门球场(300m ²)	1400	14个村,每个村新增100m ²	2200	22个村,每个村新增100m ²	1000	10个村,每个村新增100m ²	2600	26个村,每个村新增100m ²	1300	13个村,每个村新增100m ²	2600	26个村,每个村新增100m ²	800	8个村,每个村新增100m ²	1800	8个村,每个村新增100m ²	1900	19个村,每个村新增100m ²	900	9个村,每个村新增100m ²	1100	11个村,每个村新增100m ²	17600	
	建设面积≥3000m ² 或≥2000m ² 两类	村级全民健身广场	6000	新增3个村级全民健身广场	—	—	—	—	—	—	—	—	—	—	2000	恒丰村全民健身广场	—	—	—	—	—	—	—	—	—	8000	
	室外体育场地	笼式足球场:场地为长方形,长不少于28米,宽不少于18米。至少504m ² 。	足球场(笼式足球场)	1008	新建笼式足球场2个	1008	新建笼式足球场2个	—	—	504	新建笼式足球场1个	504	新建笼式足球场1个	504	新建笼式足球场1个	—	—	—	—	504	新建笼式足球场1个	504	新建笼式足球场1个	—	—	4536	
		器械按5m ² /个计入场地面积	健身路径	500	100个	300	60个	250	50个	250	50个	500	100个	300	60个	150	30个	250	50个	500	100个	250	50个	150	30个	3400	
		420m ² /个	室外篮球场	2520	挖掘存量闲置空间新建6个	840	新开发区域及存量闲置空间挖掘新建2个	—	—	420	新开发区域及存量闲置空间挖掘新建1个	420	新开发区域及存量闲置空间挖掘新建1个	420	新开发区域及存量闲置空间挖掘新建1个	—	—	420	新开发区域及存量闲置空间挖掘新建1个	420	新开发区域及存量闲置空间挖掘新建1个	420	新开发区域及存量闲置空间挖掘新建1个	—	—	5880	

5/P 规划布局方案 laning

5.2 布局方案

2035年底各乡镇规划体育设施场地面积分配表

等级	主要场馆/场地设置	相关建设要求	相关建设引导	梧桐街道		高桥街道		凤鸣街道		乌镇镇		濮院镇		崇福镇		屠甸镇		石门镇		洲泉镇		河山镇		大麻镇		2035年汇总	
村	室外体育场地	器械按5m ² /个计入场地面积	健身路径	500	100个	300	60个	250	50个	250	50个	500	100个	300	60个	150	30个	250	50个	500	100个	250	50个	150	30个	3400	
其他	新建学校	新迁建学校按20000m ² 计入；新建幼儿园按1000m ² 计入	根据相关专项规划落实建设内容	25000	1所小学及5所幼儿园	46000	1所小学、1所中学及6所幼儿园	29000	1所小学、1所中学（九中迁建，场地新增8000m ² ）及1所幼儿园	—	—	44000	1所小学、1所中学及4所幼儿园	31000	1所小学、1所中学（崇德初中迁建，场地新增8000m ² ）及3所幼儿园	—	—	—	—	—	—	—	—	—	—	—	175000
	城市重要绿道	健身绿道≥1.2米，单向≥1000米，环形≥300米	长山河两岸、运河文化公园及郊野公园等	240000	绕城、盐湖线、临杭大道、新板桥港、丁家桥港等沿线健身绿道120公里	64000	二环南路、迎宾大道及南日港等32公里	8000	京杭运河东侧健身绿道4公里	90000	乌镇大道、运河、盐湖线、嘉湖线及姚太线45公里	128000	运河、嘉桐线、嘉湖线、民甸公路、南永兴港及滨河大道64公里	92000	京杭运河及新320国道两侧健身绿道46公里	22000	盐湖线及镇区河道两侧健身绿道11公里	56000	运河、白马塘及民茅线28公里	56000	临杭大道、平安路及科洲线等两侧健身绿道28公里	8000	平安路（临杭大道连接线）4公里	40000	运河及新320国道20公里	804000	
	公园等内部健身场地	—	新建口袋公园，及原公园内部健身设施新增	5300	市区口袋公园内健身场地及老公园设施新增	400	新建公园内健身设施场地	—	—	300	新建公园内健身设施场地	500	新建公园内健身设施场地	200	新建公园内健身设施场地	80	新建公园内健身设施场地	300	新建公园内健身设施场地	500	新建公园内健身设施场地	300	新建公园内健身设施场地	80	新建公园内健身设施场地	7960	
	邻里中心、小镇客厅等	—	新建四个邻里中心，配套相关体育健身场地，每个约10000m ²	—	—	—	—	—	—	—	—	—	—	—	—	—	—	—	—	—	—	—	—	—	—	—	—
	美丽乡村精品线（有健身步道）	健身绿道≥1.2米，单向≥1000米，环形≥300米	市级、镇级精品线两侧健身步道	4000	精品线两侧健身步道2公里	3000	精品线两侧健身步道1.5公里	2000	精品线两侧健身步道1公里	2000	精品线两侧健身步道1公里	2400	精品线两侧健身步道1.2公里	3000	精品线两侧健身步道1.5公里	2000	精品线两侧健身步道1公里	2000	精品线两侧健身步道1公里	3000	精品线两侧健身步道1.5公里	3000	精品线两侧健身步道1.5公里	2000	精品线两侧健身步道1公里	28400	
	企事业单位内部	—	—	—	10000	重要企业内部健身场地建设	5000	重要企业内部健身场地建设	—	—	—	—	5000	重要企业内部健身场地建设	2000	重要企业内部健身场地建设	600	重要企业内部健身场地建设	600	重要企业内部健身场地建设	5000	重要企业内部健身场地建设	1200	重要企业内部健身场地建设	800	重要企业内部健身场地建设	30200
合计				368138		125708		41510		99914		203304		135474		38530		78900		91054		31124		45330		1258986	

5/P 规划布局方案 laning

5.2 布局方案

■ 梧桐街道（近期规划）

等级	主要场馆/场地设置	相关建设要求	相关建设引导	建设规模（平方米）	
市级	体育场	5000座	按每座1.0m ² 计入，约5000m ²	5000	城南板块
	体育馆	3000座	按乙级赛事等级建设，约13000m ²	13000	凤凰湖板块
	游泳馆	500座，50米标	含25*50标准游泳池，以及25*25跳水池	5000	凤凰湖板块
镇（街道）	足球场	≥1个	与街道/镇市民健身广场及综合场馆结合建设	7848	运河公园内
社区	社区要建有多功能运动场、社区健身中心、健身步道、体育公园、智能健身房、百姓健身房、共享健身的服务平台	10分钟健身圈全覆盖	每个社区在管辖范围内新增3000m ² 的多功能室内外运动场	1800	18个社区，每个社区新增多功能室内外运动场100m ²
		社区多功能运动场	600m ² 以上	2200	3个
		城市百姓健身房	不低于150平方米	1050	7个
		农村百姓健身房	不低于80平方米	160	2个
		健身步道	宽度≥1.2米，单向≥1000米，环形≥300米	4000	新建健身步道2公里，宽度为2米
村	室内体育场地	不少于300平方米	176个行政村均需建设≥300平方米的室内体育场地，每个村新增100m ²	1400	14个村，每个村新增100m ²
	室外体育场地	不少于500平方米	村内室外排舞场地、艺术活动场地、趣味田间活动场地等，每个村≥800m ² ，每个村建一个门球场（300m ² ）	4200	每个村1个门球场
		器械按5m ² /个计入场地面积	健身路径	500	100个
		420m ² /个	室外篮球场	1260	利用部分天窗地等新建3个
其他	新建学校	新迁建学校按20000m ² 计入；新建幼儿园按1000m ² 计入	根据相关专项规划落实建设内容	69000	9所幼儿园5所小学及1所迁建初中
	城市重要绿道	健身绿道≥1.2米，单向≥1000米，环形≥300米	长山河两岸、运河文化公园及郊野公园等	75000	运河文化公园及郊野公园绿道
	公园等内部健身场地		新建口袋公园，及原公园内部健身设施新增	1500	市区口袋公园内健身场地及老公园设施新增
	邻里中心、小镇客厅等		新建四个邻里中心，配套相关体育健身场地，每个约10000m ²	40000	4个邻里中心
	企事业单位内部			2000	重要企业内部健身场地建设
合计				234918	

备注：具体建设位置可根据实际酌情优化。

5/P 规划布局方案 laning

5.2 布局方案

■ 梧桐街道（近期规划）

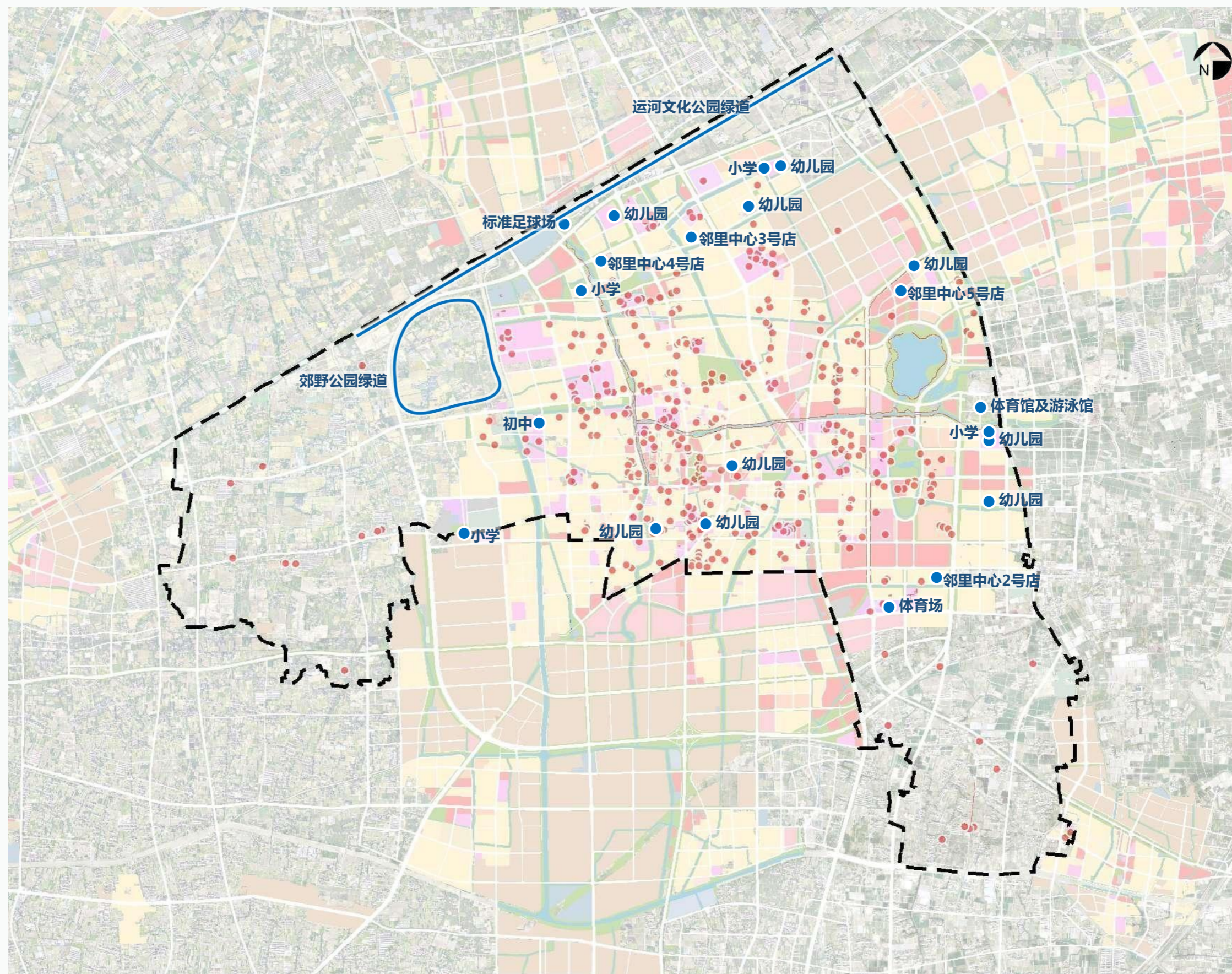

图例

- 现状保留体育场地设施
- 规划新增体育场地设施

5/P 规划布局方案 laning

5.2 布局方案

■ 梧桐街道（远期规划）

等级	主要场馆/场地设置	相关建设要求	相关建设引导	建设规模（平方米）	
市级	体育公园	常住人口50万以上的行政区域建设不低于10万方的体育公园，其中健身设施的面积占比不低于15%，健身步道不少于2公里，至少有10块以上运动场地	凤凰湖区域东部新城可结合整体设计建设；郊野公园内新增健身场地	10000	东部新城及郊野公园
镇（街道）	中型全民健身中心	应有不小于1500平方米的室内综合馆，多功能健身房，200米以上的塑胶跑道的体育场或10000平方米以上的市民健身广场，建有5个以上项目的体育健身场地	乌镇、崇福、濮院建设20000平方米的市民健身广场（含十一人制标准足球场）；其余街道/镇建设15000平方米的室内外结合场馆（含十一人制标准足球场）凤鸣街道离市区较近，可不建	30000	城南、城西新建2个中型全民健身中心
社区	社区要建有多功能运动场、社区健身中心、健身步道、体育公园、智能健身房、百姓健身房、共享健身的服务台	10分钟健身圈全覆盖	每个社区在管辖范围内新增3000m ² 的多功能室内外运动场	27000	18个社区，每个社区新增多功能室内外运动场1500m ²
		社区多功能运动场	600m ² 以上	2200	3个
		城市百姓健身房	不低于150平方米	1650	11个
		农村百姓健身房	不低于80平方米	160	2个
村	室内体育场地	不少于300平方米	176个行政村均需建设≥300平方米的室内体育场地，每个村新增100m ²	1400	14个村，每个村新增200m ²
		不少于500平方米	村内室外排舞场地、艺术活动场地、趣味田间活动场地等，每个村≥800m ² ，每个村建一个门球场（300m ² ）	1400	14个村，每个村新增100m ²
	室外体育场地	建设面积≥3000m ² 或≥2000m ² 两类	村级全民健身广场	6000	新增3个村级全民健身广场
		笼式足球场：场地为长方形，长不少于28米，宽不少于18米。至少504m ² 。	足球场（笼式足球场）	1008	新建笼式足球场2个
		器械按5m ² /个计入场地面积	健身路径	500	100个
		420m ² /个	室外篮球场	2520	挖掘存量闲置空间新建6个
其他	新建学校	新迁建学校按20000m ² 计入；新建幼儿园按1000m ² 计入	根据相关专项规划落实建设内容	25000	1所小学及5所幼儿园
	城市重要绿道	健身绿道≥1.2米，单向≥1000米，环形≥300米	长山河两岸、运河文化公园及郊野公园等	240000	绕城、盐湖线、临杭大道、新板桥港、丁家桥港等沿线健身绿道120公里
	公园等内部健身场地		新建口袋公园，及原公园内部健身设施新增	5300	市区口袋公园内健身场地及老公园设施新增
	美丽乡村精品线（有健身步道）	健身绿道≥1.2米，单向≥1000米，环形≥300米	市级、镇级精品线两侧健身步道	4000	精品线两侧健身步道2公里
	企事业单位内部			10000	重要企业内部健身场地建设
合计				368138	

备注：具体建设位置可根据实际酌情优化。

5/P 规划布局方案 laning

5.2 布局方案

■ 梧桐街道（远期规划）

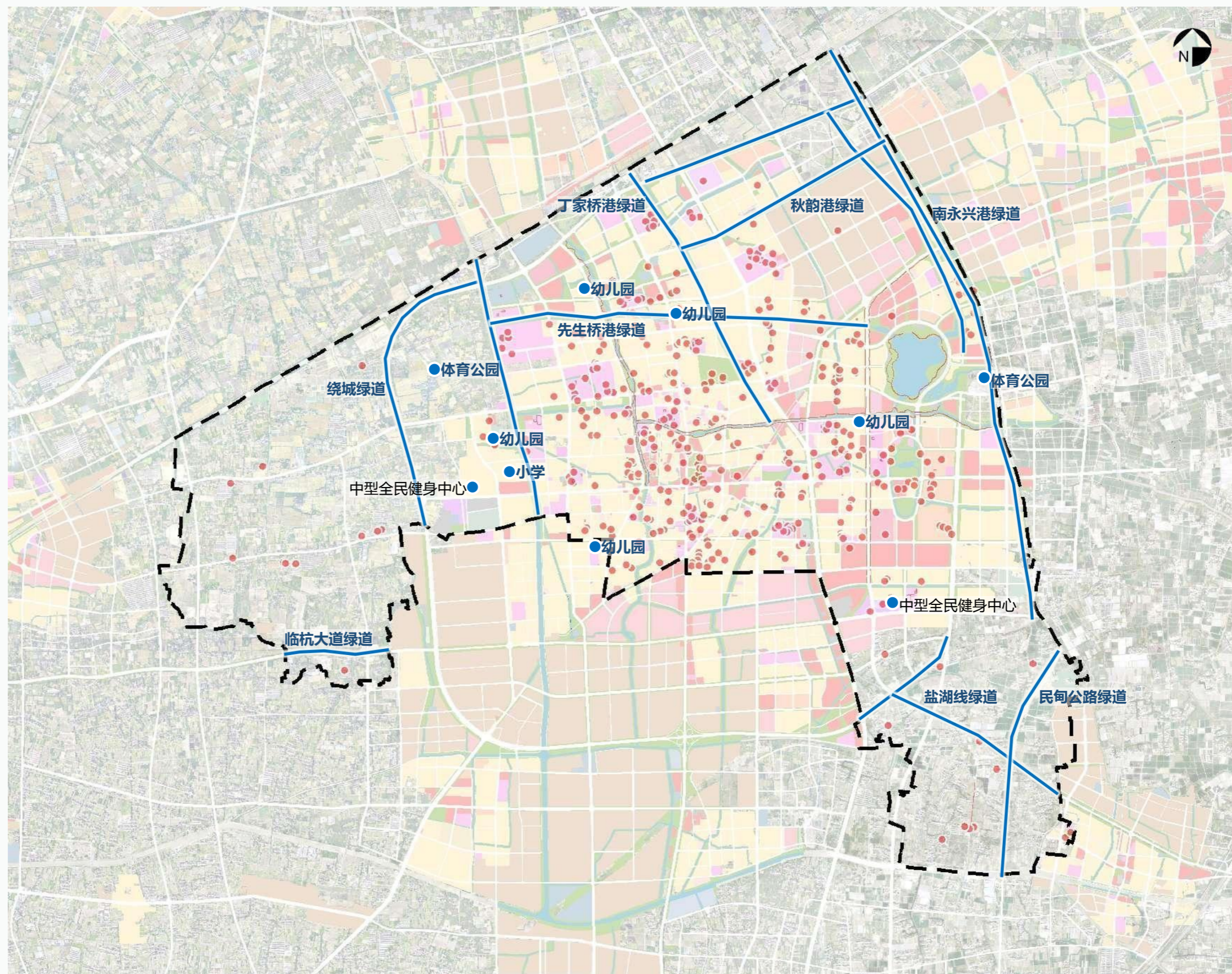

5.2 布局方案

■ 开发区（高桥街道）（近期规划）

等级	主要场馆/场地设置	相关建设要求	相关建设引导	建设规模（平方米）	
镇（街道）	中型全民健身中心	应有不小于1500平方米的室内综合馆，多功能健身房，200米以上的塑胶跑道的体育场或10000平方米以上的市民健身广场，建有5个以上项目的体育健身场地	乌镇、崇福、濮院建设20000平方米的市民健身广场（含十一人制标准足球场）；其余街道/镇建设15000平方米的室内外结合场馆（含十一人制标准足球场）凤鸣街道离市区较近，可不建	15000	全民健身中心
社区	社区要建有多功能运动场、社区健身中心、健身步道、体育公园、智能健身房、百姓健身房、共享健身的服务平台	10分钟健身圈全覆盖	每个社区在管辖范围内新增3000m ² 的多功能室内外运动场	300	3个社区，每个社区新增多功能室内外运动场100m ²
		城市百姓健身房	不低于150平方米	150	1个
		农村百姓健身房	不低于80平方米	80	1个
		体育公园	集健身步道、健身路径等功能于一体	30000	1个
		健身步道	宽度≥1.2米，单向≥1000米，环形≥300米	5000	新建健身步道2.5公里，宽度为2米
村	室内体育场地	不少于300平方米	176个行政村均需建设≥300平方米的室内体育场地，每个村新增100m ²	2200	22个村，每个村新增100m ²
	室外体育场地	不少于500平方米	村内室外排舞场地、艺术活动场地、趣味田间活动场地等，每个村≥800m ² ，每个村建一个门球场（300m ² ）	6600	每个村1个门球场
		笼式足球场：场地为长方形，长不少于28米，宽不少于18米。至少504m ² 。	足球场（笼式足球场）	520	亭桥村笼式足球场
		器械按5m ² /个计入场地面积	健身路径	250	50个
其他	城市重要绿道	健身绿道≥1.2米，单向≥1000米，环形≥300米	长山河两岸、运河文化公园及郊野公园等	21000	长山河绿道
	企事业单位内部			2000	重要企业内部健身场地建设
合计				83100	

备注：具体建设位置可根据实际酌情优化。

5/P 规划布局方案 laning

5.2 布局方案

■ 开发区（高桥街道）（近期规划）

注：管辖面积以实际文体部门数据统计对象为主，故高桥街道本次规划计入范围除去灵安村全村范围、环南村社区以外范围及灵安社区。

图例

- 现状保留体育场地设施
- 规划新增体育场地设施

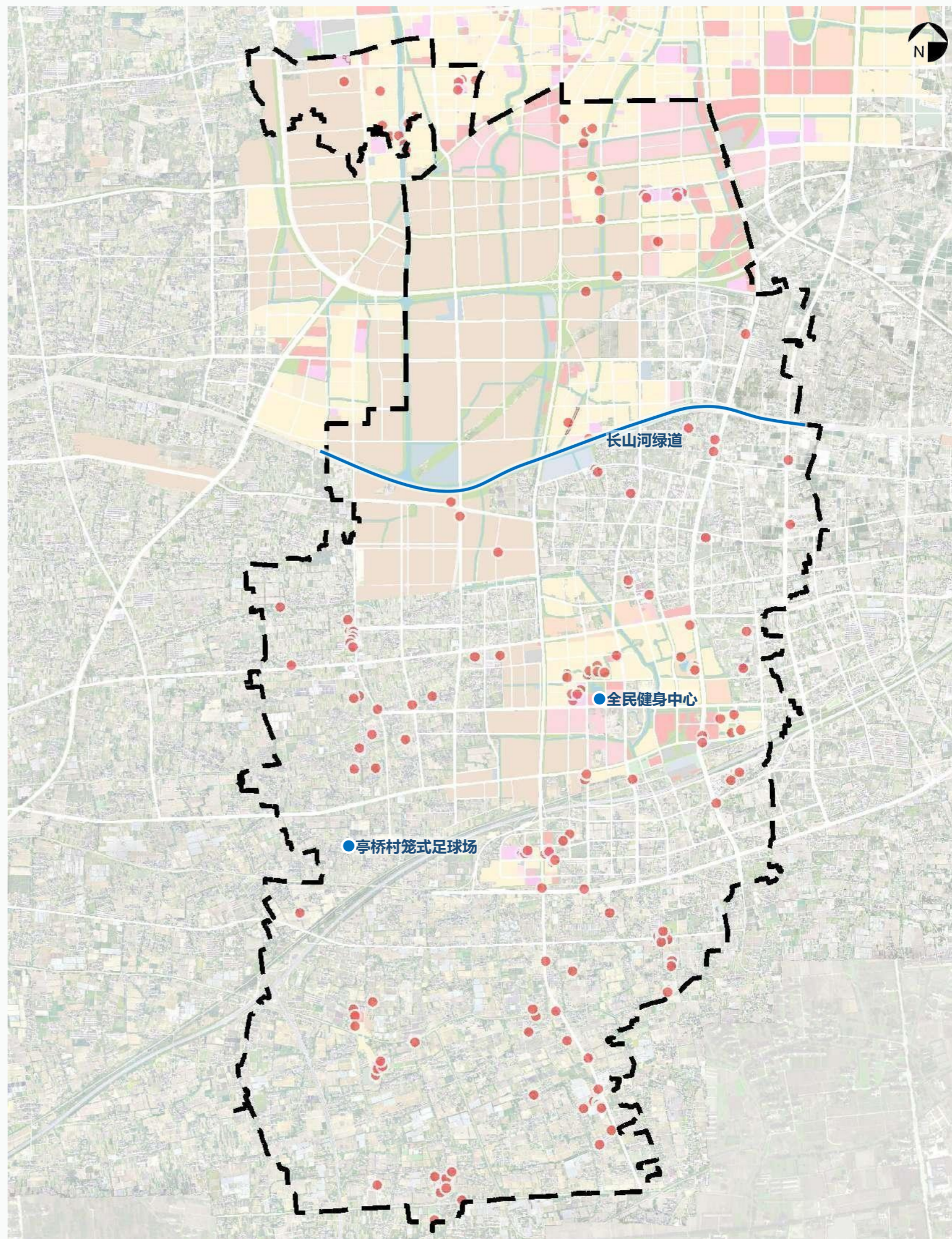

5.2 布局方案

■ 开发区（高桥街道）（远期规划）

等级	主要场馆/场地设置	相关建设要求	相关建设引导	建设规模（平方米）	
社区	社区要建有多功能运动场、社区健身中心、健身步道、体育公园、智能健身房、百姓健身房、共享健身的服务平台	10分钟健身圈全覆盖	每个社区在管辖范围内新增3000m ² 的多功能室内外运动场	300	3个社区，每个社区新增多功能室内外运动场100m ²
		城市百姓健身房	不低于150平方米	300	2个
		农村百姓健身房	不低于80平方米	160	2个
村	室内体育场地	不少于300平方米	176个行政村均需建设≥300平方米的室内体育场地，每个村新增100m ²	2200	22个村，每个村新增100m ²
		不少于500平方米	村内室外排舞场地、艺术活动场地、趣味田间活动场地等，每个村≥800m ² ，每个村建一个门球场（300m ² ）	2200	22个村，每个村新增100m ²
	室外体育场地	笼式足球场：场地为长方形，长不少于28米，宽不少于18米。至少504m ² 。	足球场（笼式足球场）	1008	新建笼式足球场2个
		器械按5m ² /个计入场地面积	健身路径	300	60个
		420m ² /个	室外篮球场	840	新开发区域及存量闲置空间挖掘新建2个
其他	新建学校	新迁建学校按20000m ² 计入；新建幼儿园按1000m ² 计入	根据相关专项规划落实建设内容	46000	1所小学、1所中学及6所幼儿园
	城市重要绿道	健身绿道≥1.2米，单向≥1000米，环形≥300米	长山河两岸、运河文化公园及郊野公园等	64000	二环南路、迎宾大道及南日港等32公里
	公园等内部健身场地		新建口袋公园，及原公园内部健身设施新增	400	新建公园内健身设施场地
	美丽乡村精品线（有健身步道）	健身绿道≥1.2米，单向≥1000米，环形≥300米	市级、镇级精品线两侧健身步道	3000	精品线两侧健身步道1.5公里
	企事业单位内部			5000	重点企业内部健身场地建设
合计				125708	

备注：具体建设位置可根据实际酌情优化。

5/P 规划布局方案 laning

5.2 布局方案

■ 开发区（高桥街道）（远期规划）

注：管辖面积以实际文体部门数据统计对象为主，故高桥街道本次规划计入范围除去灵安村全村范围、环南村社区以外范围及灵安社区。

图例

- 现状保留体育场地设施
- 规划新增体育场地设施

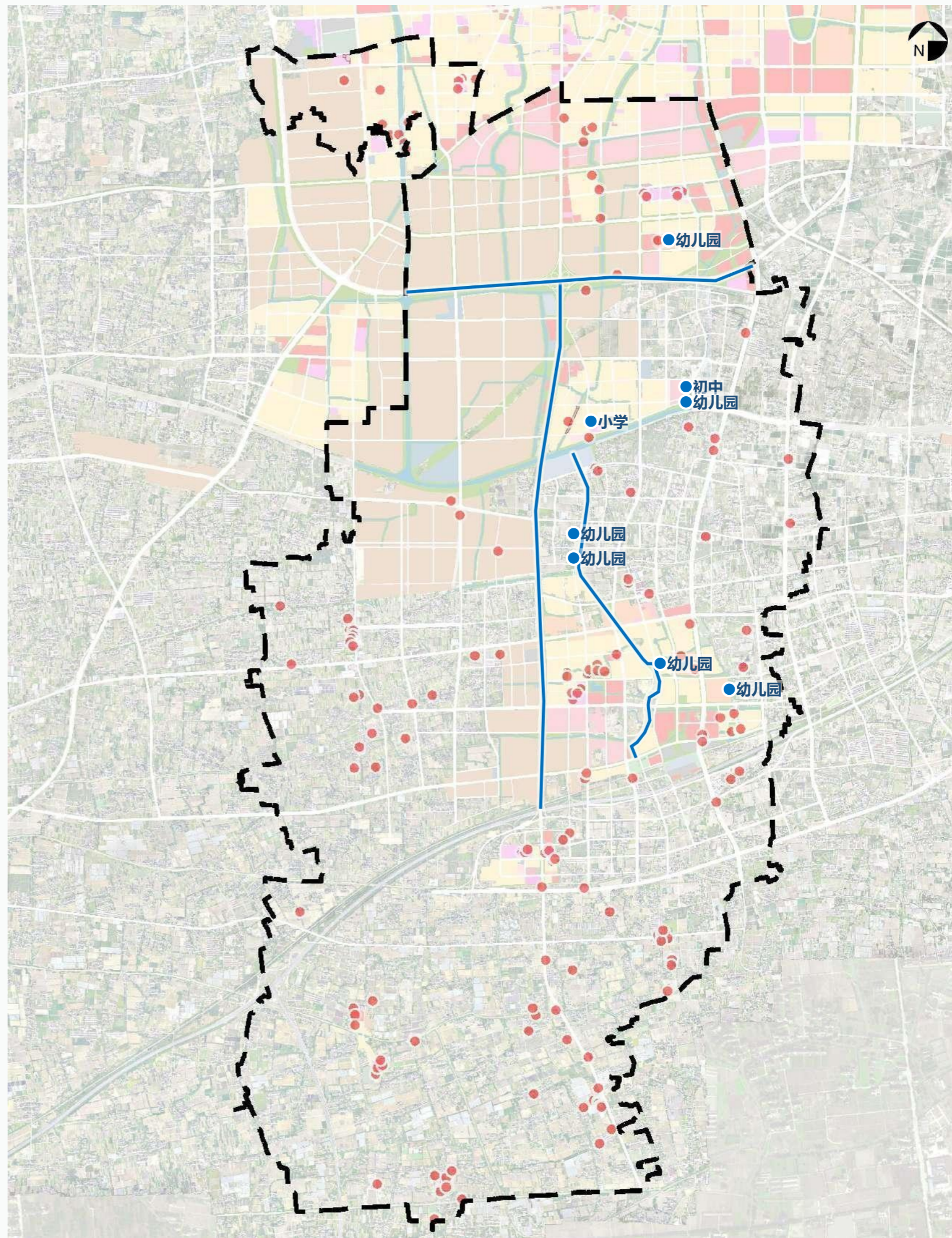

5.2 布局方案

■ 凤鸣街道（近期规划）

等级	主要场馆/场地设置	相关建设要求	相关建设引导	建设规模（平方米）	
社区	社区要建有多功能运动场、社区健身中心、健身步道、体育公园、智能健身房、百姓健身房、共享健身的服务平台	10分钟健身圈全覆盖	每个社区在管辖范围内新增3000m ² 的多功能室内外运动场	100	1个社区，新增多功能室内外运动场100m ²
		社区多功能运动场	600m ² 以上	1200	2个
		城市百姓健身房	不低于150平方米	150	1个
村	室内体育场地	不少于300平方米	176个行政村均需建设≥300平方米的室内体育场地，每个村新增100m ²	1000	10个村，每个村新增100m ²
	室外体育场地	不少于500平方米	村内室外排舞场地、艺术活动场地、趣味田间活动场地等，每个村≥800m ² ，每个村建一个门球场（300m ² ）	3000	每个村1个门球场
		器械按5m ² /个计入场地面积	健身路径	100	20个
其他	城市重要绿道	健身绿道≥1.2米，单向≥1000米，环形≥300米	长山河两岸、运河文化公园及郊野公园等	30000	长山河绿道15公里
	美丽乡村精品线（有健身步道）	健身绿道≥1.2米，单向≥1000米，环形≥300米	市级、镇级精品线两侧健身步道	2000	精品线两侧健身步道1公里
	企事业单位内部			1000	重要企业内部健身场地建设
合计				38550	

备注：具体建设位置可根据实际酌情优化。

5/P 规划布局方案 laning

5.2 布局方案

■ 凤鸣街道（近期规划）

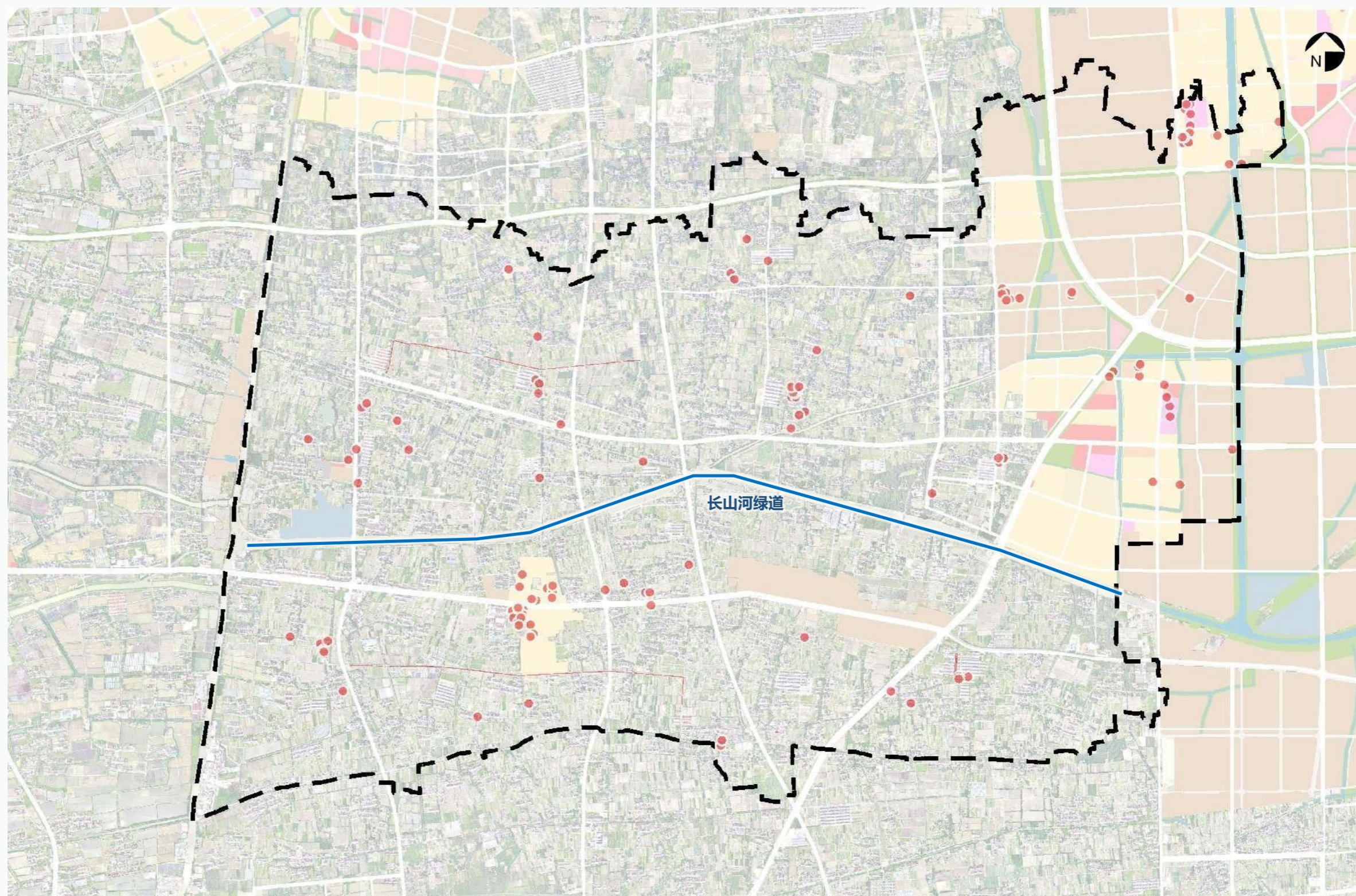

图例

- 现状保留体育场地设施
- 规划新增体育场地设施

注：管辖面积以实际文体部门数据统计对象为主，故凤鸣街道本次规划计入范围增加灵安村全村范围、环南村社区以外范围及灵安社区。

5/P 规划布局方案 laning

5.2 布局方案

■ 凤鸣街道（远期规划）

等级	主要场馆/场地设置	相关建设要求	相关建设引导	建设规模（平方米）	
社区	社区要建有多功能运动场、社区健身中心、健身步道、体育公园、智能健身房、百姓健身房、共享健身的服务平台	10分钟健身圈全覆盖	每个社区在管辖范围内新增3000m ² 的多功能室内外运动场	100	1个社区，新增多功能室内外运动场100m ²
		农村百姓健身房	不低于80平方米	160	2个
村	室内体育场地	不少于300平方米	176个行政村均需建设≥300平方米的室内体育场地，每个村新增100m ²	1000	10个村，每个村新增100m ²
	室外体育场地	不少于500平方米	村内室外排舞场地、艺术活动场地、趣味田间活动场地等，每个村≥800m ² ，每个村建一个门球场（300m ² ）	1000	10个村，每个村新增100m ²
		器械按5m ² /个计入场地面积	健身路径	250	50个
其他	新建学校	新迁建学校按20000m ² 计入；新建幼儿园按1000m ² 计入	根据相关专项规划落实建设内容	29000	1所小学、1所中学（九中迁建，场地新增8000m ² ）及1所幼儿园
	城市重要绿道	健身绿道≥1.2米，单向≥1000米，环形≥300米	长山河两岸、运河文化公园及郊野公园等	8000	京杭运河东侧健身绿道4公里
	美丽乡村精品线（有健身步道）	健身绿道≥1.2米，单向≥1000米，环形≥300米	市级、镇级精品线两侧健身步道	2000	精品线两侧健身步道1公里
合计				41510	

备注：具体建设位置可根据实际酌情优化。

5/P 规划布局方案 laning

5.2 布局方案

■ 凤鸣街道（远期规划）

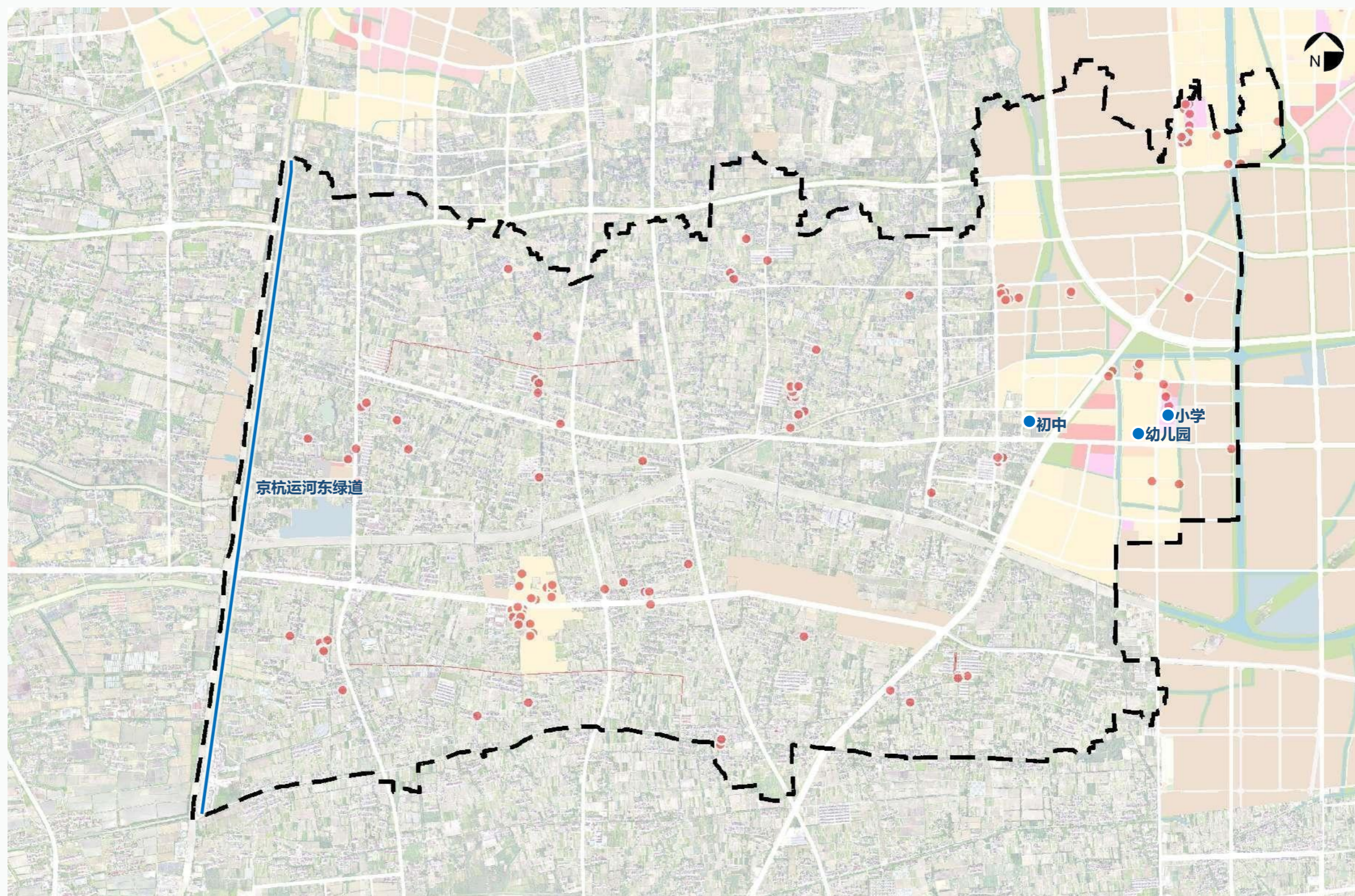

图例

- 现状保留体育场地设施
- 规划新增体育场地设施

注：管辖面积以实际文体部门数据统计对象为主，故凤鸣街道本次规划计入范围增加灵安村全村范围、环南村社区以外范围及灵安社区。

5/P 规划布局方案 laning

5.2 布局方案

■ 乌镇镇（近期规划）

等级	主要场馆/场地设置	相关建设要求	相关建设引导	建设规模（平方米）	
镇 (街道)	中型全民健身中心	应有不小于1500平方米的室内综合馆，多功能健身房，200米以上的塑胶跑道的体育场或10000平方米以上的市民健身广场，建有5个以上项目的体育健身场地	乌镇、崇福、濮院建设20000平方米的市民健身广场（含十一人制标准足球场）；其余街道/镇建设15000平方米的室内外结合场馆（含十一人制标准足球场）凤鸣街道离市区较近，可不建	20000	全民健身中心
社区	社区要建有多功能运动场、社区健身中心、健身步道、体育公园、智能健身房、百姓健身房、共享健身的服务平台	10分钟健身圈全覆盖	每个社区在管辖范围内新增3000m ² 的多功能室内外运动场	400	4个社区，每个社区新增多功能室内外运动场100m ²
		社区多功能运动场	600m ² 以上	800	1个
		运动家	运动家智慧体育社区	7500	8个
村	室内体育场地	不少于300平方米	176个行政村均需建设≥300平方米的室内体育场地，每个村新增100m ²	2600	26个村，每个村新增100m ²
	室外体育场地	不少于500平方米	村内室外排舞场地、艺术活动场地、趣味田间活动场地等，每个村≥800m ² ，每个村建一个门球场（300m ² ）	7800	每个村1个门球场
		器械按5m ² /个计入场地面积	健身路径	250	50个
		420m ² /个	室外篮球场	420	龙翔片区运河边1个
其他	新建学校	新迁建学校按20000m ² 计入；新建幼儿园按1000m ² 计入	根据相关专项规划落实建设内容	1000	龙翔中心幼儿园
	城市重要绿道	健身绿道≥1.2米，单向≥1000米，环形≥300米	长山河两岸、运河文化公园及郊野公园等	24000	运河智能汽车文化园健康绿道及运河文化公园绿道
	公园等内部健身场地		新建口袋公园，及原公园内部健身设施新增	500	市区口袋公园内健身场地及老公园设施新增
	美丽乡村精品线（有健身步道）	健身绿道≥1.2米，单向≥1000米，环形≥300米	市级、镇级精品线两侧健身步道	2000	精品线两侧健身步道1公里
	企事业单位内部			1000	重要企业内部健身场地建设
合计				68270	

备注：具体建设位置可根据实际酌情优化。

5/P 规划布局方案 laning

5.2 布局方案

■ 乌镇镇（近期规划）

图例

- 现状保留体育场地设施
- 规划新增体育场地设施

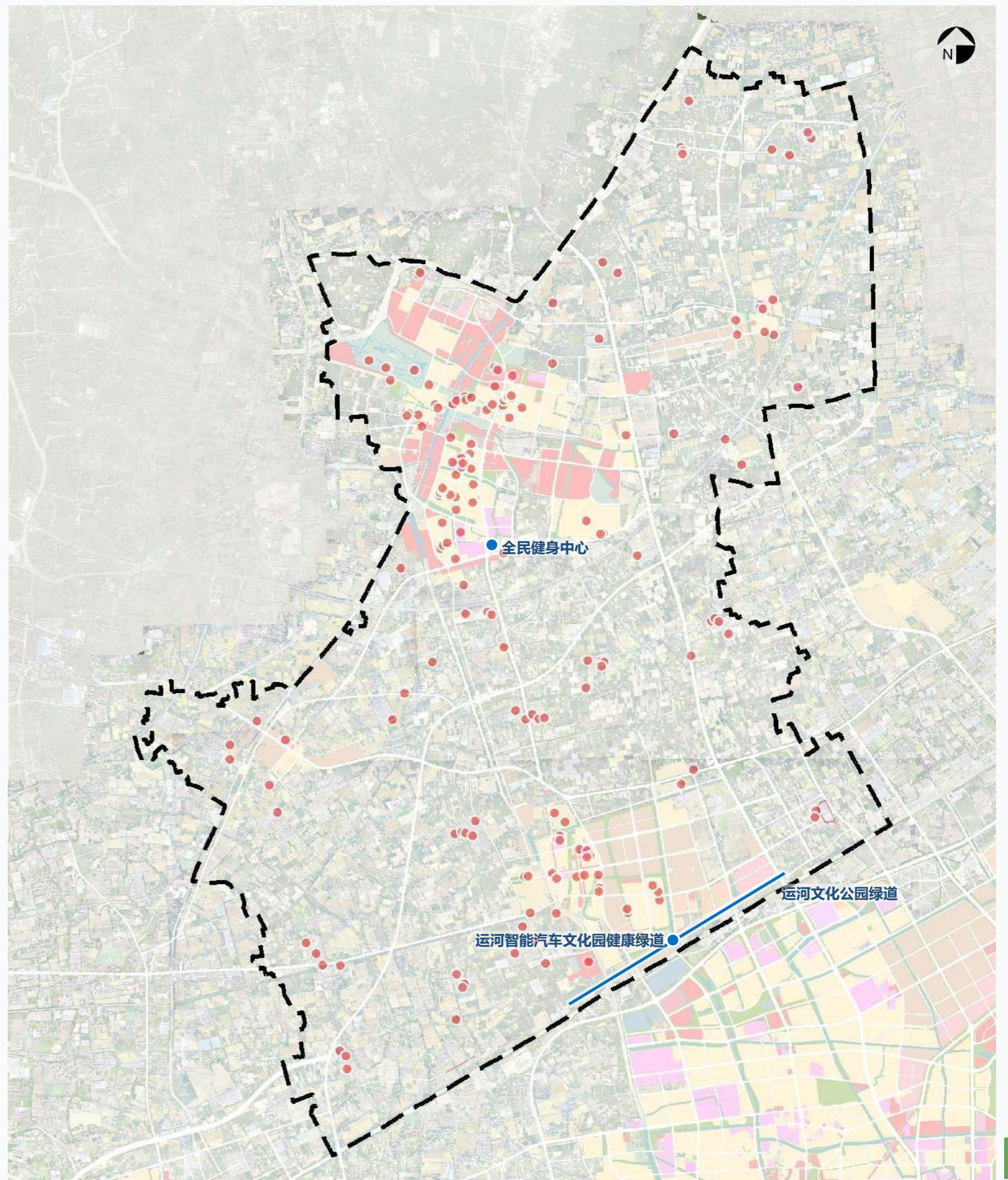

5/P 规划布局方案 laning

5.2 布局方案

■ 乌镇镇（远期规划）

等级	主要场馆/场地设置	相关建设要求	相关建设引导	建设规模（平方米）	
社区	社区要建有多功能运动场、社区健身中心、健身步道、体育公园、智能健身房、百姓健身房、共享健身的服务平台	10分钟健身圈全覆盖	每个社区在管辖范围内新增3000m ² 的多功能室内外运动场	400	4个社区，每个社区新增多功能室内外运动场100m ²
		社区多功能运动场	600m ² 以上	600	1个
		城市百姓健身房	不低于150平方米		
		农村百姓健身房	不低于80平方米	240	3个
村	室内体育场地	不少于300平方米	176个行政村均需建设≥300平方米的室内体育场地，每个村新增100m ²	2600	26个村，每个村新增100m ²
	室外体育场地	不少于500平方米	村内室外排舞场地、艺术活动场地、趣味田间活动场地等，每个村≥800m ² ，每个村建一个门球场（300m ² ）	2600	26个村，每个村新增100m ²
		笼式足球场：场地为长方形，长不少于28米，宽不少于18米。至少504m ² 。	足球场（笼式足球场）	504	新建笼式足球场1个
		器械按5m ² /个计入场地面积	健身路径	250	50个
		420m ² /个	室外篮球场	420	新开发区域及存量闲置空间挖掘新建1个
其他	城市重要绿道	健身绿道≥1.2米，单向≥1000米，环形≥300米	长山河两岸、运河文化公园及郊野公园等	90000	乌镇大道、运河、盐湖线、嘉湖线及姚太线45公里
	公园等内部健身场地		新建口袋公园，及原公园内部健身设施新增	300	新建公园内健身设施场地
	美丽乡村精品线（有健身步道）	健身绿道≥1.2米，单向≥1000米，环形≥300米	市级、镇级精品线两侧健身步道	2000	精品线两侧健身步道1公里
合计				99914	

备注：具体建设位置可根据实际酌情优化。

5/P 规划布局方案 laning

5.2 布局方案

■ 乌镇镇（远期规划）

图例

- 现状保留体育场地设施
- 规划新增体育场地设施

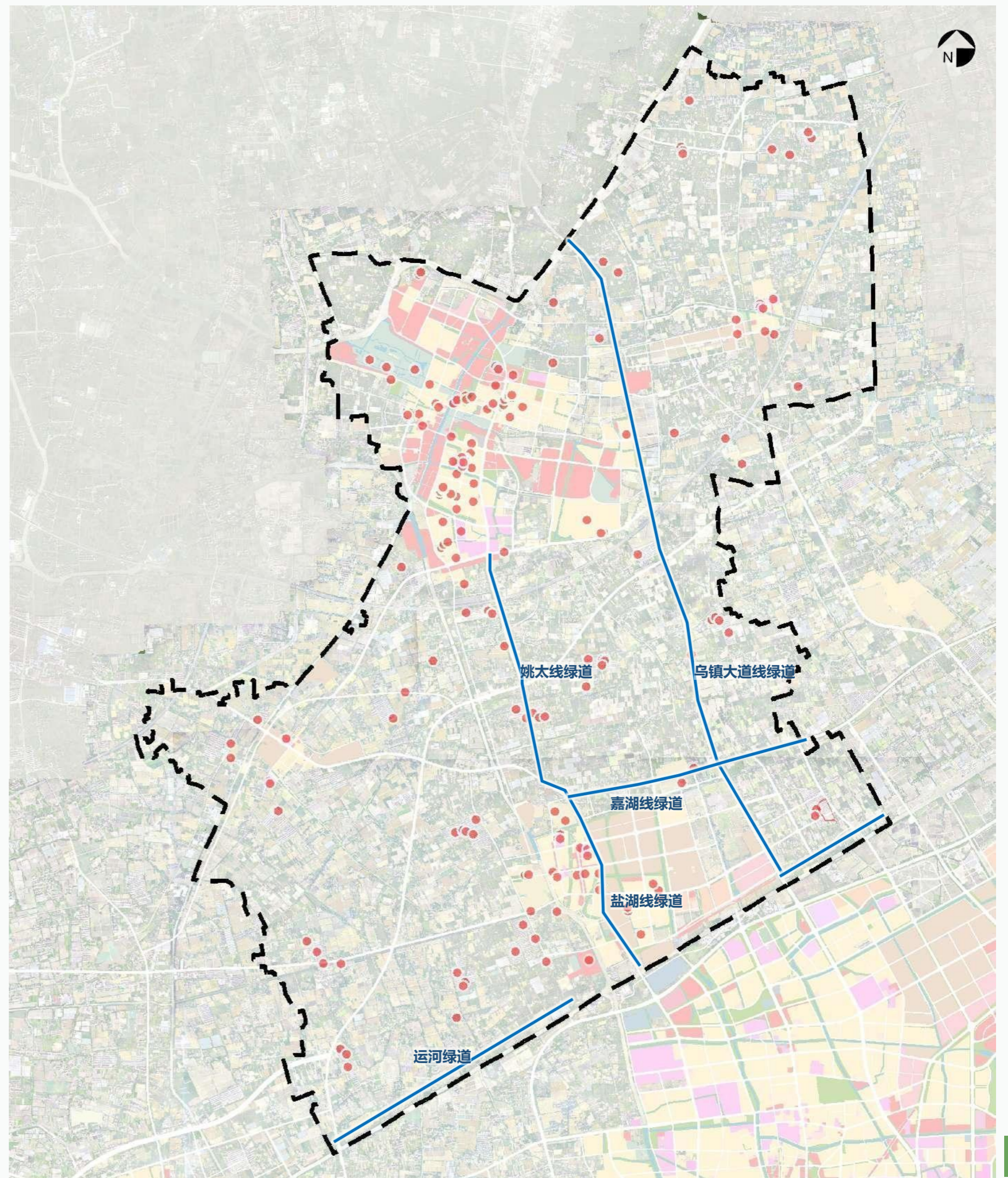

5/P 规划布局方案 laning

5.2 布局方案

■ 濮院镇（近期规划）

等级	主要场馆/场地设置	相关建设要求	相关建设引导	建设规模（平方米）	
市级	标准足球场	≥1个	十一人制标准足球场，约7848m ² /个	7848	凤凰湖板块
镇（街道）	中型全民健身中心	应有不小于1500平方米的室内综合馆，多功能健身房，200米以上的塑胶跑道的体育场或10000平方米以上的市民健身广场，建有5个以上项目的体育健身场地	乌镇、崇福、濮院建设20000平方米的市民健身广场（含十一人制标准足球场）；其余街道/镇建设15000平方米的室内外结合场馆（含十一人制标准足球场）凤鸣街道离市区较近，可不建	20000	全民健身中心
社区	社区要建有多功能运动场、社区健身中心、健身步道、体育公园、智能健身房、百姓健身房、共享健身的服务平台	10分钟健身圈全覆盖	每个社区在管辖范围内新增3000m ² 的多功能室内外运动场	3000	5个社区，每个社区新增多功能室内外运动场100m ²
		健身步道	宽度≥1.2米，单向≥1000米，环形≥300米	20000	新建健身步道10公里，宽度为2米
村	室内体育场地	不少于300平方米	176个行政村均需建设≥300平方米的室内体育场地，每个村新增100m ²	1300	13个村，每个村新增100m ²
	室外体育场地	不少于500平方米	村内室外排舞场地、艺术活动场地、趣味田间活动场地等，每个村≥800m ² ，每个村建一个门球场（300m ² ）	3900	每个村1个门球场
		建设面积≥3000m ² 或≥2000m ² 两类	村级全民健身广场	4000	屋底里时尚广场内健身场地
		笼式足球场：场地为长方形，长不少于28米，宽不少于18米。至少504m ² 。	足球场（笼式足球场）	7140	永乐村足球场
		器械按5m ² /个计入场地面积	健身路径	250	50个
其他	新建学校	新迁建学校按20000m ² 计入；新建幼儿园按1000m ² 计入	根据相关专项规划落实建设内容	23000	翔云小学分校及3所幼儿园
	城市重要绿道	健身绿道≥1.2米，单向≥1000米，环形≥300米	长山河两岸、运河文化公园及郊野公园等	20000	古镇内部健身步道
	公园等内部健身场地		新建口袋公园，及原公园内部健身设施新增	1800	香海禅寺口袋公园内健身场地
	企事业单位内部			800	重要企业内部健身场地建设
合计				113038	

备注：具体建设位置可根据实际酌情优化。

5/P 规划布局方案 Planning

5.2 布局方案

■ 濮院镇（近期规划）

图例

- 现状保留体育场地设施
- 规划新增体育场地设施

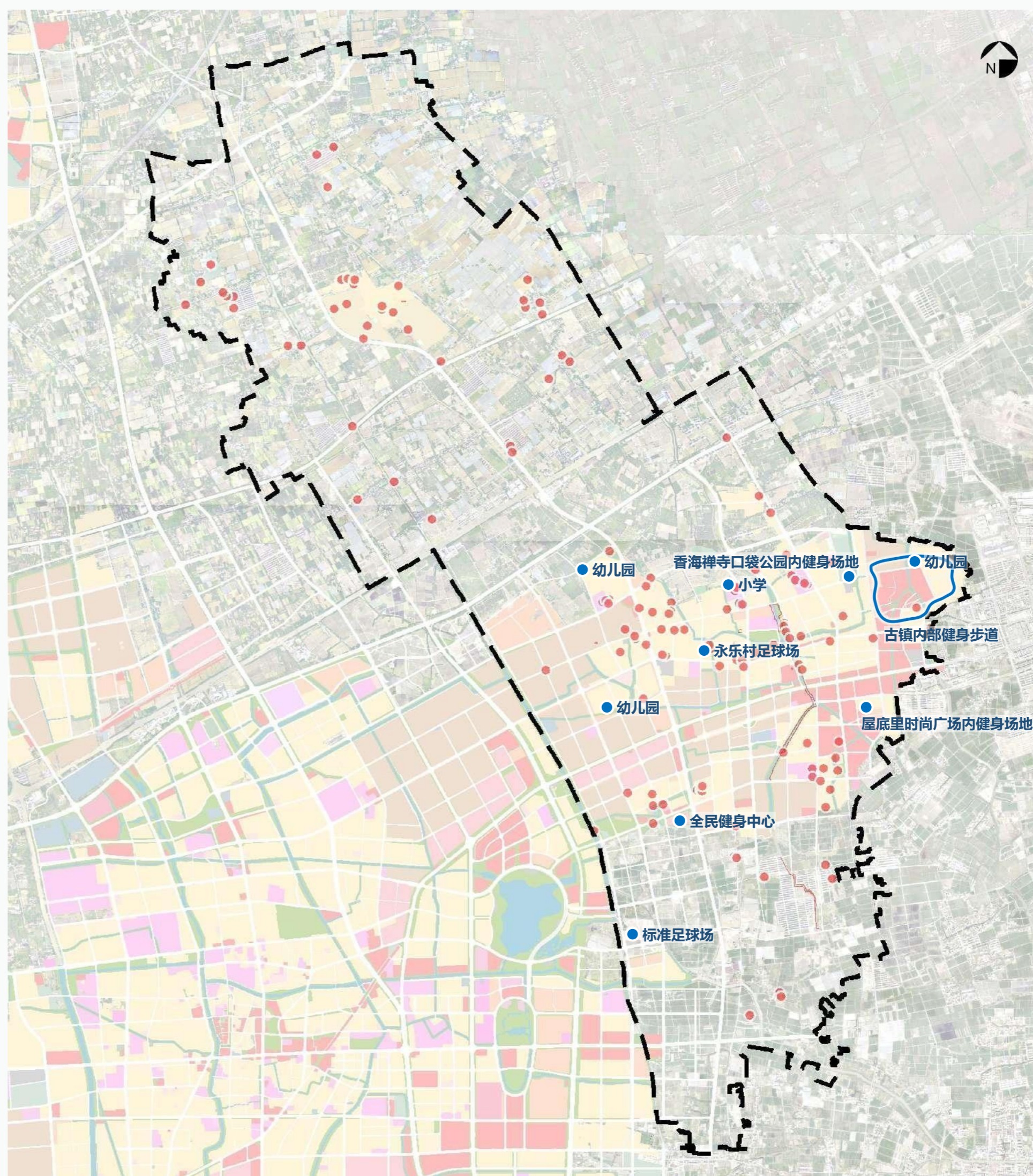

5/P 规划布局方案 laning

5.2 布局方案

■ 濮院镇（远期规划）

等级	主要场馆/场地设置	相关建设要求	相关建设引导	建设规模（平方米）	
市级	体育公园	常住人口50万以上的行政区域建设不低于10万方的体育公园，其中健身设施的面积占比不低于15%，健身步道不少于2公里，至少有10块以上运动场地	凤凰湖区域东部新城可结合整体设计建设；郊野公园内新增健身场地	15000	东部新城
社区	社区要建有多功能运动场、社区健身中心、健身步道、体育公园、智能健身房、百姓健身房、共享健身的服务平台	10分钟健身圈全覆盖	每个社区在管辖范围内新增3000m ² 的多功能室内外运动场	3000	5个社区，每个社区新增多功能室内外运动场100m ²
		社区多功能运动场	600m ² 以上	600	1个
		城市百姓健身房	不低于150平方米	300	2个
		农村百姓健身房	不低于80平方米	480	6个
村	室内体育场地	不少于300平方米	176个行政村均需建设≥300平方米的室内体育场地，每个村新增100m ²	1300	13个村，每个村新增100m ²
	室外体育场地	不少于500平方米	村内室外排舞场地、艺术活动场地、趣味田间活动场地等，每个村≥800m ² ，每个村建一个门球场（300m ² ）	1300	13个村，每个村新增100m ²
		笼式足球场：场地为长方形，长不少于28米，宽不少于18米。至少504m ² 。	足球场（笼式足球场）	504	新建笼式足球场1个
		器械按5m ² /个计入场地面积	健身路径	500	100个
		420m ² /个	室外篮球场	420	新开发区域及存量闲置空间挖掘新建1个
其他	新建学校	新迁建学校按20000m ² 计入；新建幼儿园按1000m ² 计入	根据相关专项规划落实建设内容	44000	1所小学、1所中学及4所幼儿园
	城市重要绿道	健身绿道≥1.2米，单向≥1000米，环形≥300米	长山河两岸、运河文化公园及郊野公园等	128000	运河、嘉桐线、嘉湖线、民甸公路、南永兴港及滨河大道64公里
	公园等内部健身场地		新建口袋公园，及原公园内部健身设施新增	500	新建公园内健身设施场地
	美丽乡村精品线（有健身步道）	健身绿道≥1.2米，单向≥1000米，环形≥300米	市级、镇级精品线两侧健身步道	2400	精品线两侧健身步道1.2公里
	企事业单位内部			5000	重要企业内部健身场地建设
合计				203304	

备注：具体建设位置可根据实际酌情优化。

5/P 规划布局方案 laning

5.2 布局方案

■ 濮院镇（远期规划）

图例

- 现状保留体育场地设施
- 规划新增体育场地设施

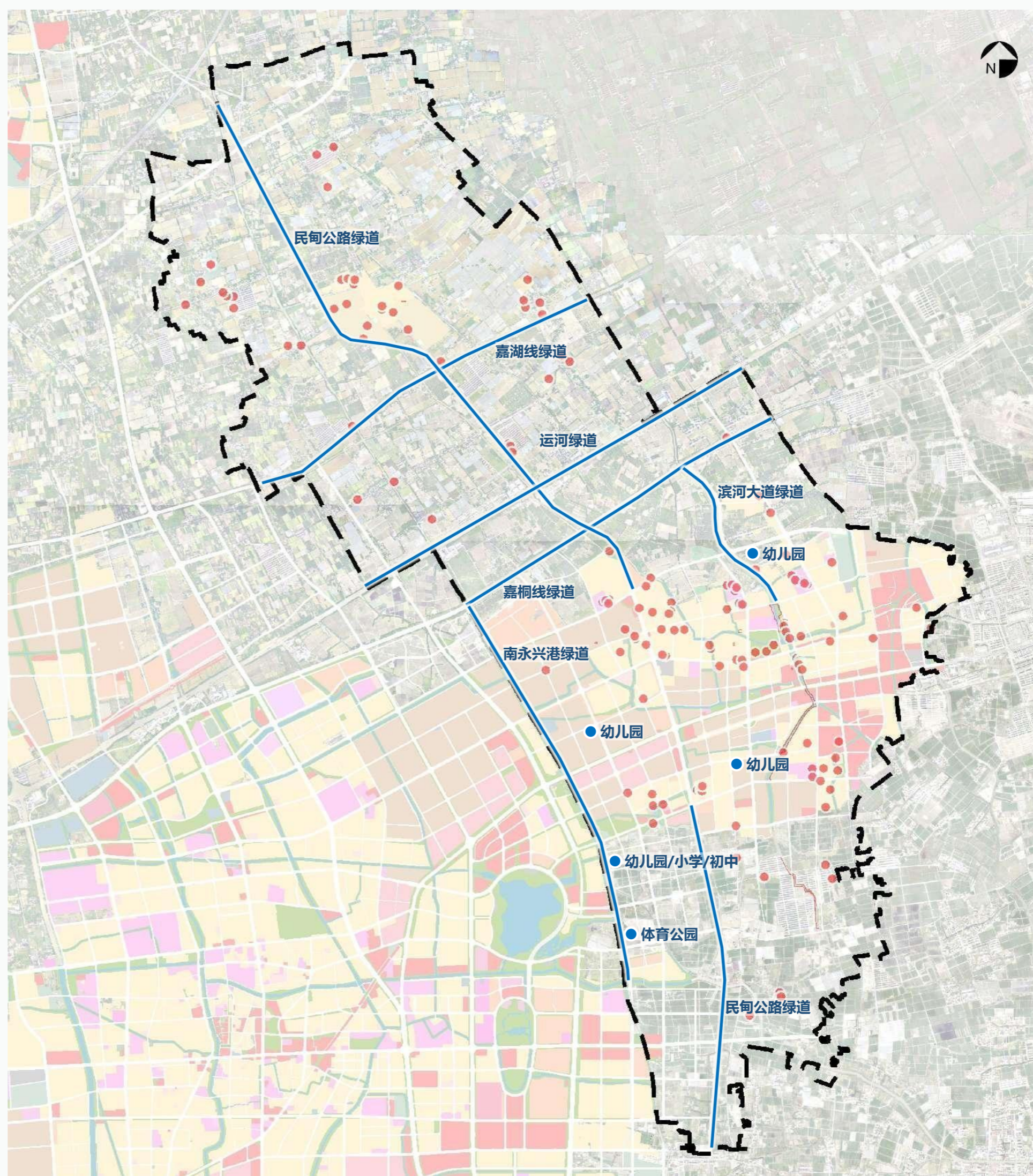

5/P 规划布局方案 laning

5.2 布局方案

■ 崇福镇（近期规划）

等级	主要场馆/场地设置	相关建设要求	相关建设引导	建设规模（平方米）	
镇（街道）	中型全民健身中心	应有不小于1500平方米的室内综合馆，多功能健身房，200米以上的塑胶跑道的体育场或10000平方米以上的市民健身广场，建有5个以上项目的体育健身场地	乌镇、崇福、濮院建设20000平方米的市民健身广场（含十一人制标准足球场）；其余街道/镇建设15000平方米的室内外结合场馆（含十一人制标准足球场）凤鸣街道离市区较近，可不建	20000	全民健身中心
	足球场	≥1个	与街道/镇市民健身广场及综合场馆结合建设	8000	教育服务中心
社区	社区要建有多功能运动场、社区健身中心、健身步道、体育公园、智能健身房、百姓健身房、共享健身的服务平台	10分钟健身圈全覆盖	每个社区在管辖范围内新增3000m ² 的多功能室内外运动场	300	3个社区，每个社区新增多功能室内外运动场100m ²
		体育公园	集健身步道、健身路径等功能于一体	3600	1个
		运动家	运动家智慧体育社区	600	1个
村	室内体育场地	不少于300平方米	176个行政村均需建设≥300平方米的室内体育场地，每个村新增100m ²	2600	26个村，每个村新增100m ²
	室外体育场地	不少于500平方米	村内室外排舞场地、艺术活动场地、趣味田间活动场地等，每个村≥800m ² ，每个村建一个门球场（300m ² ）	7800	每个村1个门球场
		建设面积≥3000m ² 或≥2000m ² 两类	村级全民健身广场	2000	湾里村1个
		器械按5m ² /个计入场地面积	健身路径	500	100个
		420m ² /个	室外篮球场	420	留良村1个
其他	新建学校	新迁建学校按20000m ² 计入；新建幼儿园按1000m ² 计入	根据相关专项规划落实建设内容	23000	迁建虎啸小学1所及新建幼儿园3所
	城市重要绿道	健身绿道≥1.2米，单向≥1000米，环形≥300米	长山河两岸、运河文化公园及郊野公园等	7000	长山河绿道3.5公里
	公园等内部健身场地		新建口袋公园，及原公园内部健身设施新增	2000	新建公园或口袋公园内健身场地
	美丽乡村精品线（有健身步道）	健身绿道≥1.2米，单向≥1000米，环形≥300米	市级、镇级精品线两侧健身步道	6000	精品线两侧健身步道3公里
	企事业单位内部			6000	重要企业内部健身场地建设
合计				89820	

备注：具体建设位置可根据实际酌情优化。

5/P 规划布局方案 laning

5.2 布局方案

■ 崇福镇（近期规划）

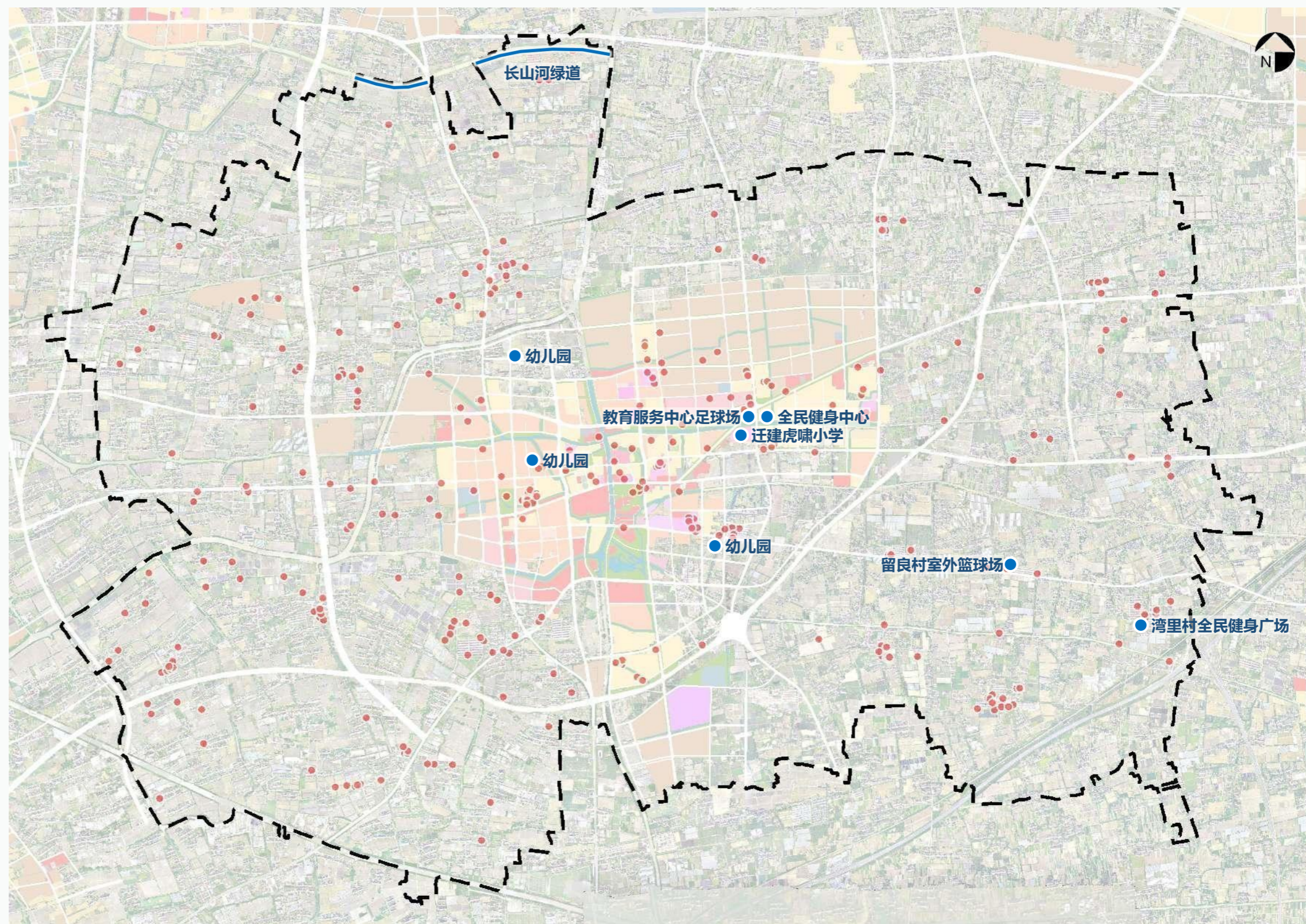

图例

- 现状保留体育场地设施
- 规划新增体育场地设施

5/P 规划布局方案 laning

5.2 布局方案

■ 崇福镇（远期规划）

等级	主要场馆/场地设置	相关建设要求	相关建设引导	建设规模（平方米）	
社区	社区要建有多功能运动场、社区健身中心、健身步道、体育公园、智能健身房、百姓健身房、共享健身的服务平台	10分钟健身圈全覆盖	每个社区在管辖范围内新增3000m ² 的多功能室内外运动场	300	3个社区，每个社区新增多功能室内外运动场100m ²
		城市百姓健身房	不低于150平方米	150	1个
		农村百姓健身房	不低于80平方米	400	5个
村	室内体育场地	不少于300平方米	176个行政村均需建设≥300平方米的室内体育场地，每个村新增100m ²	2600	26个村，每个村新增100m ²
	室外体育场地	不少于500平方米	村内室外排舞场地、艺术活动场地、趣味田间活动场地等，每个村≥800m ² ，每个村建一个门球场（300m ² ）	2600	26个村，每个村新增100m ²
		笼式足球场：场地为长方形，长不少于28米，宽不少于18米。至少504m ² 。	足球场（笼式足球场）	504	新建笼式足球场1个
		器械按5m ² /个计入场地面积	健身路径	300	60个
		420m ² /个	室外篮球场	420	新开发区域及存量闲置空间挖掘新建1个
其他	新建学校	新迁建学校按20000m ² 计入；新建幼儿园按1000m ² 计入	根据相关专项规划落实建设内容	31000	1所小学、1所中学（崇德初中迁建，场地新增8000m ² ）及3所幼儿园
	城市重要绿道	健身绿道≥1.2米，单向≥1000米，环形≥300米	长山河两岸、运河文化公园及郊野公园等	92000	京杭运河及新320国道两侧健身绿道46公里
	公园等内部健身场地		新建口袋公园，及原公园内部健身设施新增	200	新建公园内健身设施场地
	美丽乡村精品线（有健身步道）	健身绿道≥1.2米，单向≥1000米，环形≥300米	市级、镇级精品线两侧健身步道	3000	精品线两侧健身步道1.5公里
	企事业单位内部			2000	重点企业内部健身场地建设
合计				135474	

备注：具体建设位置可根据实际酌情优化。

5/P 规划布局方案 laning

5.2 布局方案

■ 崇福镇（远期规划）

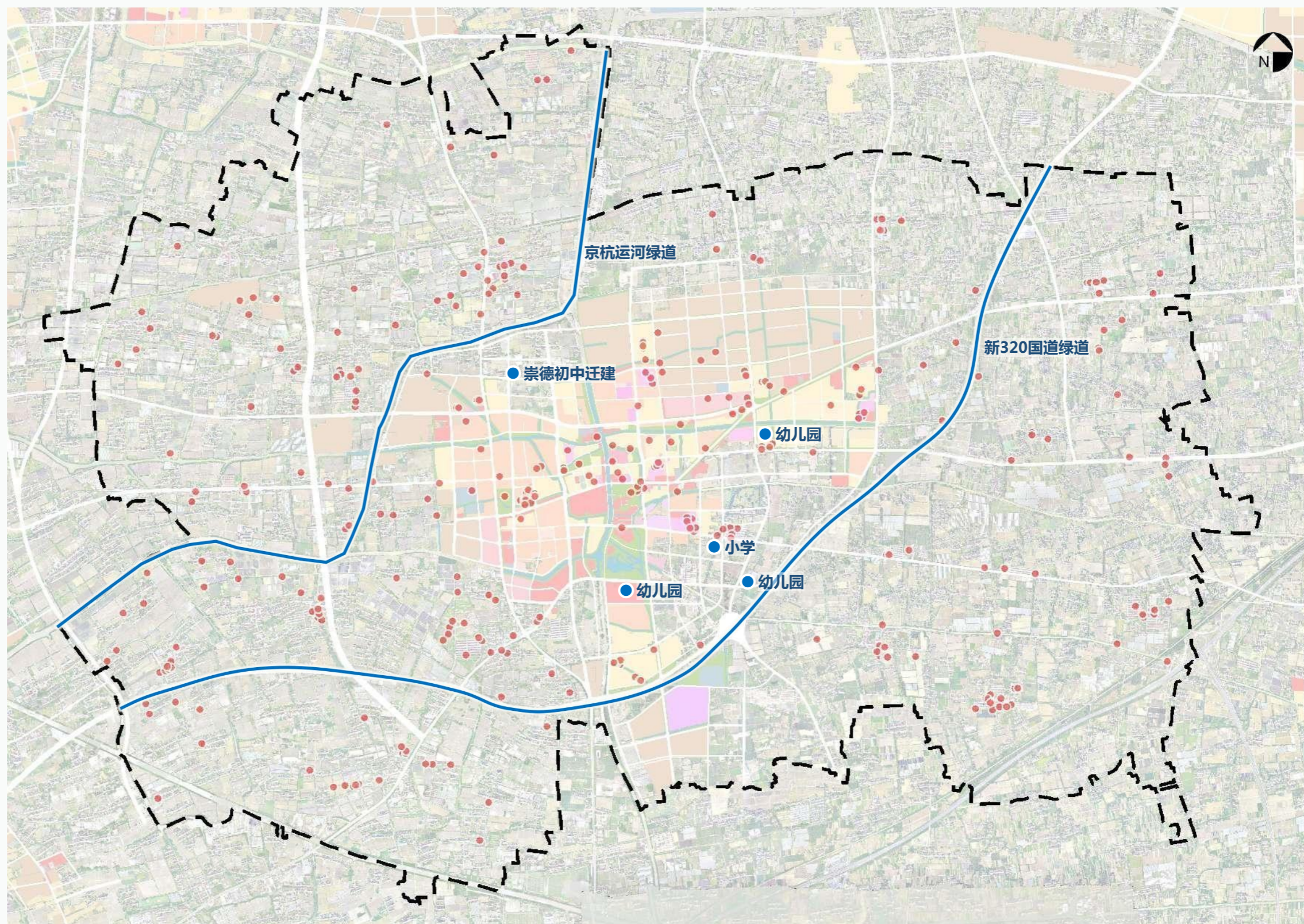

5/P 规划布局方案 laning

5.2 布局方案

■ 屠甸镇（近期规划）

等级	主要场馆/场地设置	相关建设要求	相关建设引导	建设规模（平方米）	
镇 (街道)	中型全民健身中心	应有不小于1500平方米的室内综合馆，多功能健身房，200米以上的塑胶跑道的体育场或10000平方米以上的市民健身广场，建有5个以上项目的体育健身场地	乌镇、崇福、濮院建设20000平方米的市民健身广场（含十一人制标准足球场）；其余街道/镇建设15000平方米的室内外结合场馆（含十一人制标准足球场）凤鸣街道离市区较近，可不建	5000	文体中心及周边（近期）
社区	社区要建有多功能运动场、社区健身中心、健身步道、体育公园、智能健身房、百姓健身房、共享健身的服务平台	10分钟健身圈全覆盖	每个社区在管辖范围内新增3000m ² 的多功能室内外运动场	100	1个社区，新增多功能室内外运动场100m ²
村	室内体育场地	不少于300平方米	176个行政村均需建设≥300平方米的室内体育场地，每个村新增100m ²	800	8个村，每个村新增100m ²
	室外体育场地	不少于500平方米	村内室外排舞场地、艺术活动场地、趣味田间活动场地等，每个村≥800m ² ，每个村建一个门球场（300m ² ）	2400	每个村1个门球场
		器械按5m ² /个计入场地面积	健身路径	150	30个
其他	城市重要绿道	健身绿道≥1.2米，单向≥1000米，环形≥300米	长山河两岸、运河文化公园及郊野公园等	24000	长山河绿道12公里
合计				32450	

备注：具体建设位置可根据实际酌情优化。

5/P 规划布局方案 laning

5.2 布局方案

■ 屠甸镇（近期规划）

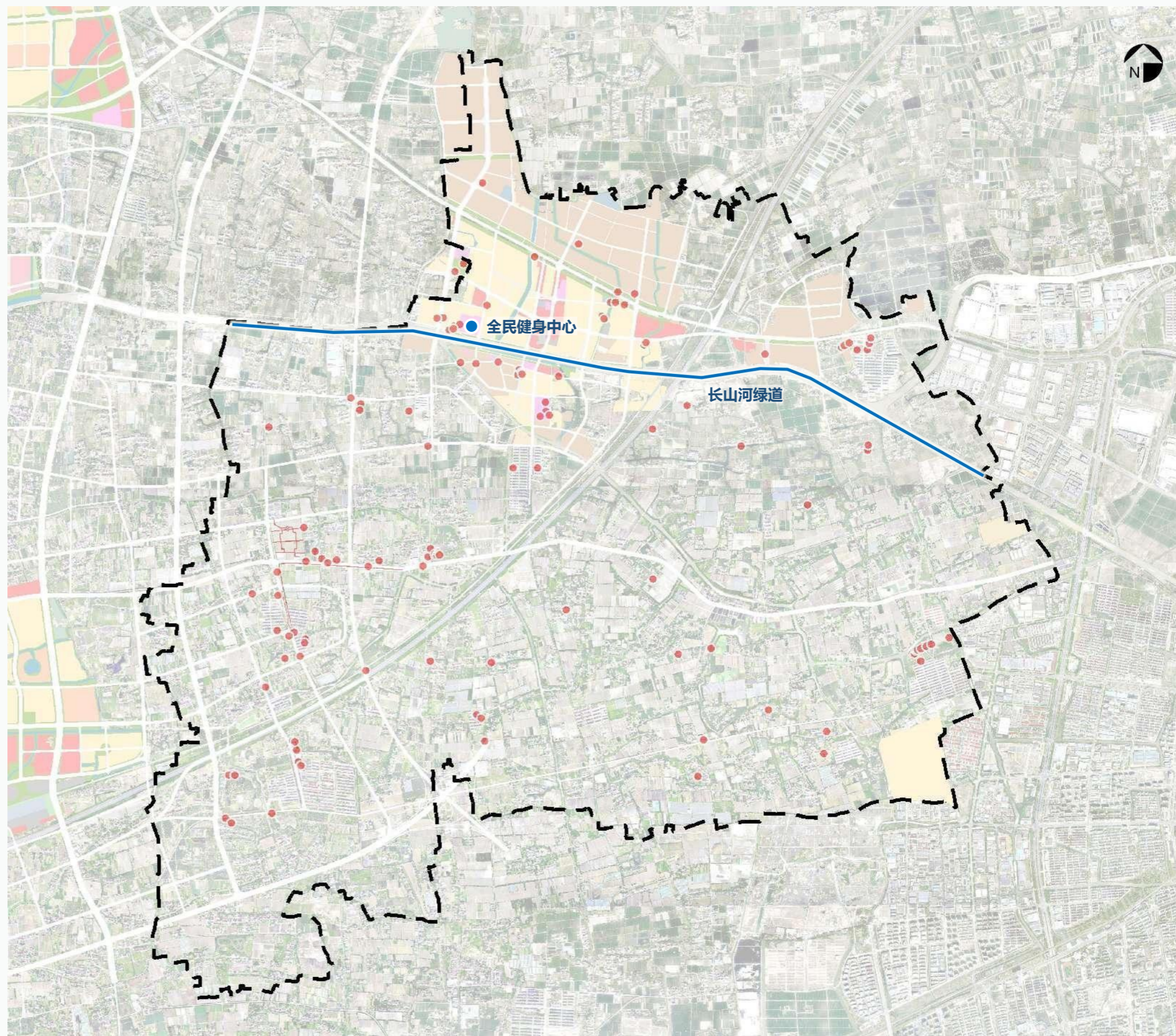

5.2 布局方案

■ 屠甸镇（远期规划）

等级	主要场馆/场地设置	相关建设要求	相关建设引导	建设规模（平方米）	
镇 (街道)	中型全民健身中心	应有不小于1500平方米的室内综合馆，多功能健身房，200米以上的塑胶跑道的体育场或10000平方米以上的市民健身广场，建有5个以上项目的体育健身场地	乌镇、崇福、濮院建设20000平方米的市民健身广场（含十一人制标准足球场）；其余街道/镇建设15000平方米的室内外结合场馆（含十一人制标准足球场）凤鸣街道离市区较近，可不建	10000	文体中心及周边（远期）
社区	社区要建有多功能运动场、社区健身中心、健身步道、体育公园、智能健身房、百姓健身房、共享健身的服务平台	10分钟健身圈全覆盖	每个社区在管辖范围内新增3000m ² 的多功能室内外运动场	100	1个社区，新增多功能室内外运动场100m ²
村	室内体育场地	不少于300平方米	176个行政村均需建设≥300平方米的室内体育场地，每个村新增100m ²	800	8个村，每个村新增100m ²
	室外体育场地	不少于500平方米	村内室外排舞场地、艺术活动场地、趣味田间活动场地等，每个村≥800m ² ，每个村建一个门球场（300m ² ）	800	8个村，每个村新增100m ²
		建设面积≥3000m ² 或≥2000m ² 两类	村级全民健身广场	2000	恒丰村全民健身广场
		器械按5m ² /个计入场地面积	健身路径	150	30个
其他	城市重要绿道	健身绿道≥1.2米，单向≥1000米，环形≥300米	长山河两岸、运河文化公园及郊野公园等	22000	盐湖线及镇区河道两侧健身绿道11公里
	公园等内部健身场地		新建口袋公园，及原公园内部健身设施新增	80	新建公园内健身设施场地
	美丽乡村精品线（有健身步道）	健身绿道≥1.2米，单向≥1000米，环形≥300米	市级、镇级精品线两侧健身步道	2000	精品线两侧健身步道1公里
	企事业单位内部			600	重要企业内部健身场地建设
合计				38530	

备注：具体建设位置可根据实际酌情优化。

5/P 规划布局方案 laning

5.2 布局方案

■ 屠甸镇（远期规划）

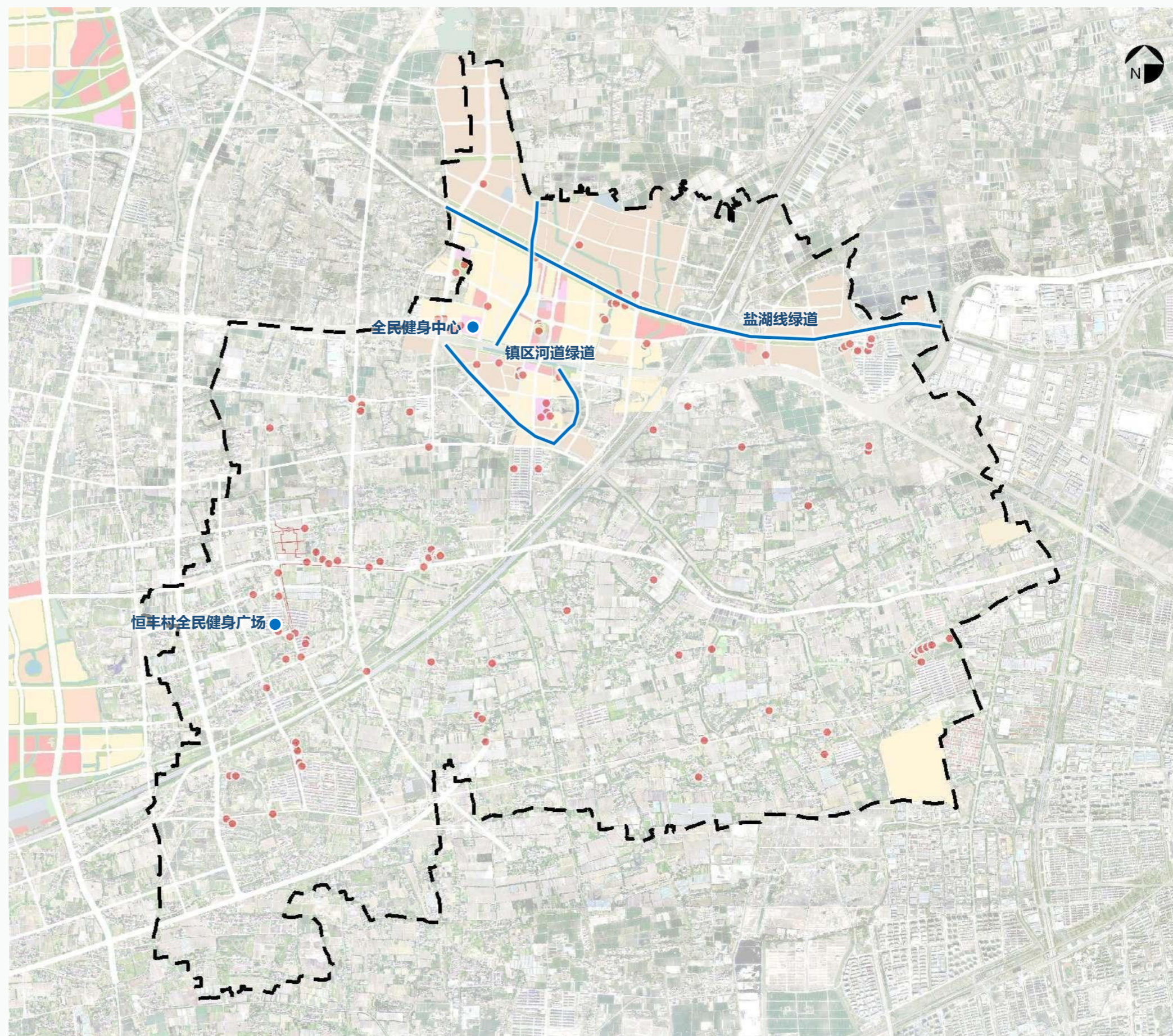

5/P 规划布局方案 laning

5.2 布局方案

■ 石门镇（近期规划）

等级	主要场馆/场地设置	相关建设要求	相关建设引导	建设规模（平方米）	
社区	社区要建有多功能运动场、社区健身中心、健身步道、体育公园、智能健身房、百姓健身房、共享健身的服务平台	10分钟健身圈全覆盖	每个社区在管辖范围内新增3000m ² 的多功能室内外运动场	100	1个社区，新增多功能室内外运动场100m ²
		社区多功能运动场	600m ² 以上	600	1个
		农村百姓健身房	不低于80平方米	1200	2个
		运动家	运动家智慧体育社区	100	1个
村	室内体育场地	不少于300平方米	176个行政村均需建设≥300平方米的室内体育场地，每个村新增100m ²	1800	18个村，每个村新增100m ²
	室外体育场地	不少于500平方米	村内室外排舞场地、艺术活动场地、趣味田间活动场地等，每个村≥800m ² ，每个村建一个门球场（300m ² ）	5400	每个村1个门球场
		笼式足球场：场地为长方形，长不少于28米，宽不少于18米。至少504m ² 。	足球场（笼式足球场）	1000	崇安村笼式足球
		器械按5m ² /个计入场地面积	健身路径	150	30个
		420m ² /个	室外篮球场	600	白马塘篮球场提升
其他	城市重要绿道	健身绿道≥1.2米，单向≥1000米，环形≥300米	长山河两岸、运河文化公园及郊野公园等	32000	长山河及临杭大道绿道
	公园等内部健身场地		新建口袋公园，及原公园内部健身设施新增	800	新建公园或口袋公园内健身场地
	美丽乡村精品线（有健身步道）	健身绿道≥1.2米，单向≥1000米，环形≥300米	市级、镇级精品线两侧健身步道	3000	精品线两侧健身步道1.5公里
	企事业单位内部			1000	重要企业内部健身场地建设
合计				47750	

备注：具体建设位置可根据实际酌情优化。

5/P 规划布局方案 Planning

5.2 布局方案

■ 石门镇（近期规划）

图例

- 现状保留体育场地设施
- 规划新增体育场地设施

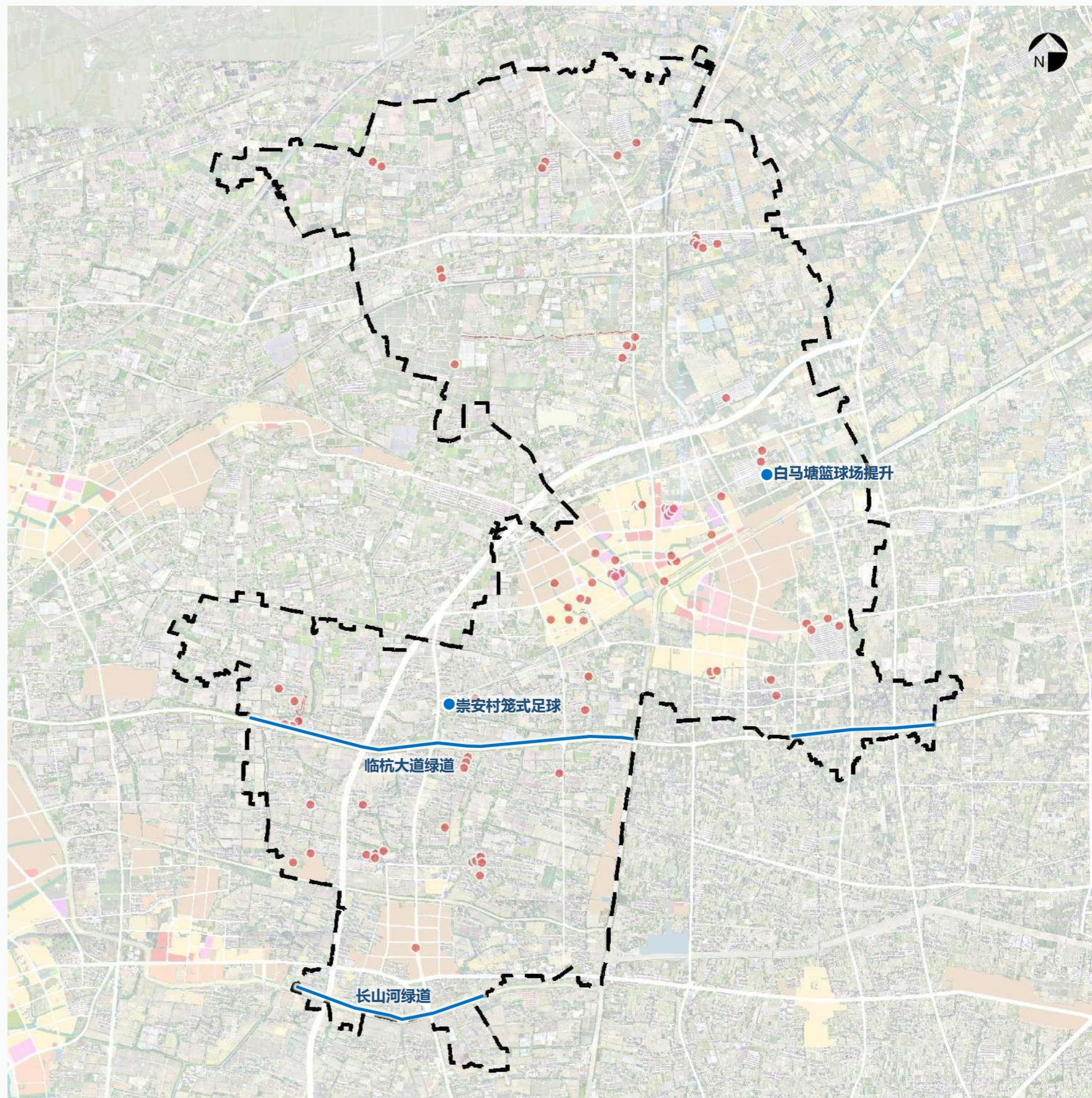

5/P 规划布局方案 laning

5.2 布局方案

■ 石门镇（远期规划）

等级	主要场馆/场地设置	相关建设要求	相关建设引导	建设规模（平方米）	
镇 (街道)	中型全民健身中心	应有不小于1500平方米的室内综合馆，多功能健身房，200米以上的塑胶跑道的体育场或10000平方米以上的市民健身广场，建有5个以上项目的体育健身场地	乌镇、崇福、濮院建设20000平方米的市民健身广场（含十一人制标准足球场）；其余街道/镇建设15000平方米的室内外结合场馆（含十一人制标准足球场）凤鸣街道离市区较近，可不建	15000	全民健身中心
社区	社区要建有多功能运动场、社区健身中心、健身步道、体育公园、智能健身房、百姓健身房、共享健身的服务平台	10分钟健身圈全覆盖	每个社区在管辖范围内新增3000m ² 的多功能室内外运动场	100	1个社区，新增多功能室内外运动场100m ²
		城市百姓健身房	不低于150平方米	150	1个
		农村百姓健身房	不低于80平方米	480	6个
村	室内体育场地	不少于300平方米	176个行政村均需建设≥300平方米的室内体育场地，每个村新增100m ²	1800	18个村，每个村新增100m ²
	室外体育场地	不少于500平方米	村内室外排舞场地、艺术活动场地、趣味田间活动场地等，每个村≥800m ² ，每个村建一个门球场（300m ² ）	1800	18个村，每个村新增100m ²
		器械按5m ² /个计入场地面积	健身路径	250	50个
		420m ² /个	室外篮球场	420	新开发区域及存量闲置空间挖掘新建1个
其他	城市重要绿道	健身绿道≥1.2米，单向≥1000米，环形≥300米	长山河两岸、运河文化公园及郊野公园等	56000	运河、白马塘及民茅线28公里
	公园等内部健身场地		新建口袋公园，及原公园内部健身设施新增	300	新建公园内健身设施场地
	美丽乡村精品线（有健身步道）	健身绿道≥1.2米，单向≥1000米，环形≥300米	市级、镇级精品线两侧健身步道	2000	精品线两侧健身步道1公里
	企事业单位内部			600	重要企业内部健身场地建设
合计				78900	

备注：具体建设位置可根据实际酌情优化。

5/P 规划布局方案 laning

5.2 布局方案

■ 石门镇（远期规划）

图例

- 现状保留体育场地设施
- 规划新增体育场地设施

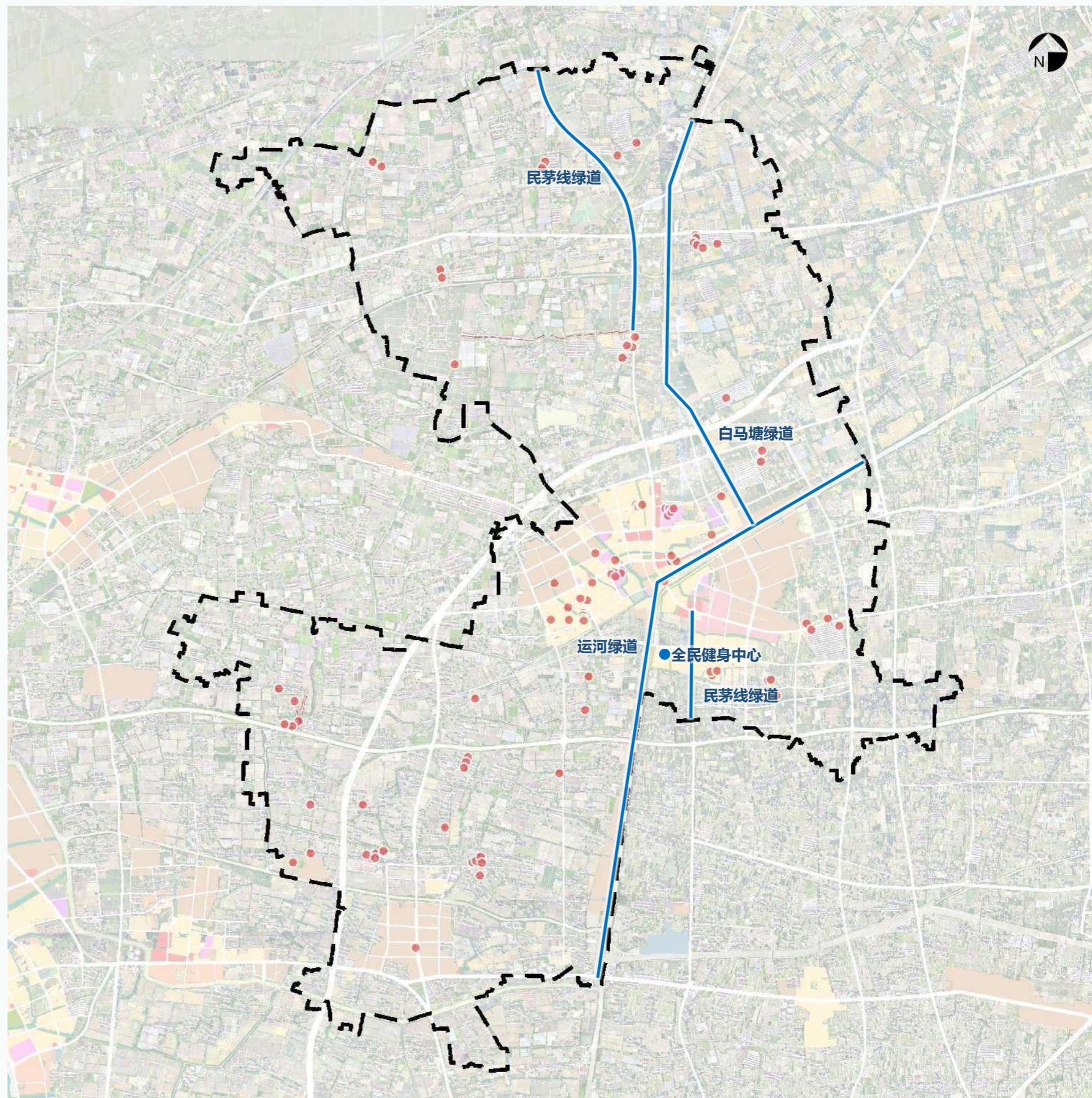

5/P 规划布局方案 laning

5.2 布局方案

■ 洲泉镇（近期规划）

等级	主要场馆/场地设置	相关建设要求	相关建设引导	建设规模（平方米）	
社区	社区要建有多功能运动场、社区健身中心、健身步道、体育公园、智能健身房、百姓健身房、共享健身的服务平台	10分钟健身圈全覆盖	每个社区在管辖范围内新增3000m ² 的多功能室内外运动场		1个社区，新增多功能室内外运动场100m ²
		体育公园	集健身步道、健身路径等功能于一体	16000	1个
村	室内体育场地	不少于300平方米	176个行政村均需建设≥300平方米的室内体育场地，每个村新增100m ²	1900	19个村，每个村新增100m ²
	室外体育场地	不少于500平方米	村内室外排舞场地、艺术活动场地、趣味田间活动场地等，每个村≥800m ² ，每个村建一个门球场（300m ² ）	5700	每个村1个门球场
		器械按5m ² /个计入场地面积	健身路径	500	100个
		420m ² /个	室外篮球场	840	挖掘存量闲置空间新建2个
其他	新建学校	新迁建学校按20000m ² 计入；新建幼儿园按1000m ² 计入	根据相关专项规划落实建设内容	1000	兰园幼儿园
	城市重要绿道	健身绿道≥1.2米，单向≥1000米，环形≥300米	长山河两岸、运河文化公园及郊野公园等	10000	长山河绿道新增5公里
	公园等内部健身场地		新建口袋公园，及原公园内部健身设施新增	1200	新建公园或口袋公园内健身场地
	美丽乡村精品线（有健身步道）	健身绿道≥1.2米，单向≥1000米，环形≥300米	市级、镇级精品线两侧健身步道	17000	水上精品线7公里；路上精品线两侧健身步道1.5公里
	企事业单位内部			6000	重点企业内部健身场地建设
合计				60140	

备注：具体建设位置可根据实际酌情优化。

5/P 规划布局方案 laning

5.2 布局方案

■ 洲泉镇（近期规划）

- 图例**
- 现状保留体育场地设施
 - 规划新增体育场地设施

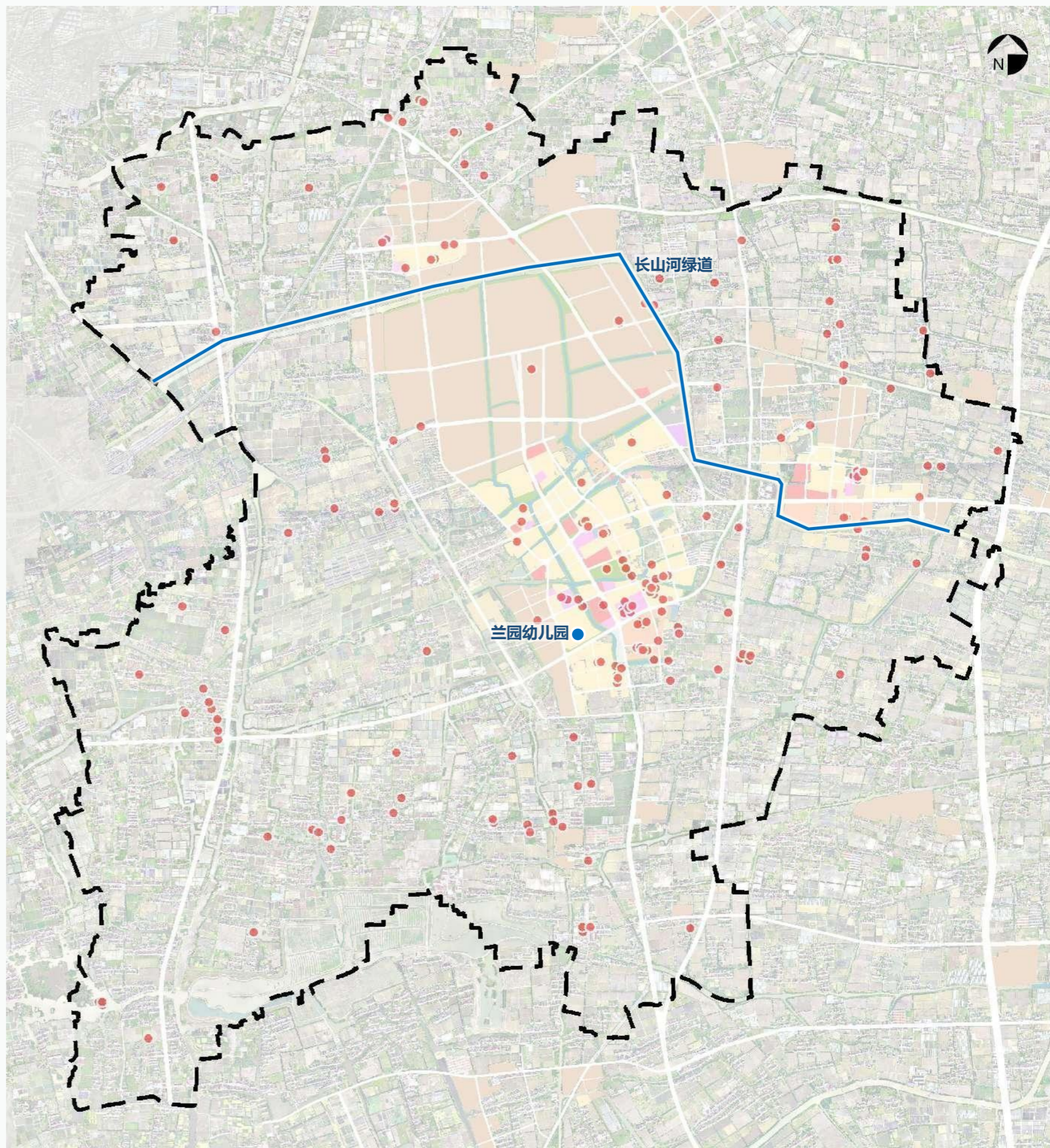

5.2 布局方案

■ 洲泉镇（远期规划）

等级	主要场馆/场地设置	相关建设要求	相关建设引导	建设规模（平方米）	
镇 (街道)	中型全民健身中心	应有不小于1500平方米的室内综合馆，多功能健身房，200米以上的塑胶跑道的体育场或10000平方米以上的市民健身广场，建有5个以上项目的体育健身场地	乌镇、崇福、濮院建设20000平方米的市民健身广场（含十一人制标准足球场）；其余街道/镇建设15000平方米的室内外结合场馆（含十一人制标准足球场）凤鸣街道离市区较近，可不建	20000	全民健身中心
社区	社区要建有多功能运动场、社区健身中心、健身步道、体育公园、智能健身房、百姓健身房、共享健身的服务平台	10分钟健身圈全覆盖	每个社区在管辖范围内新增3000m ² 的多功能室内外运动场	100	1个社区，新增多功能室内外运动场100m ²
		社区多功能运动场	600m ² 以上	600	1个
		城市百姓健身房	不低于150平方米	150	1个
		农村百姓健身房	不低于80平方米	480	6个
村	室内体育场地	不少于300平方米	176个行政村均需建设≥300平方米的室内体育场地，每个村新增100m ²	1900	19个村，每个村新增100m ²
	室外体育场地	不少于500平方米	村内室外排舞场地、艺术活动场地、趣味田间活动场地等，每个村≥800m ² ，每个村建一个门球场（300m ² ）	1900	19个村，每个村新增100m ²
		笼式足球场：场地为长方形，长不少于28米，宽不少于18米。至少504m ² 。	足球场（笼式足球场）	504	新建笼式足球场1个
		器械按5m ² /个计入场地面积	健身路径	500	100个
		420m ² /个	室外篮球场	420	新开发区域及存量闲置空间挖掘新建1个
其他	城市重要绿道	健身绿道≥1.2米，单向≥1000米，环形≥300米	长山河两岸、运河文化公园及郊野公园等	56000	临杭大道、平安路及科洲线等两侧健身绿道28公里
	公园等内部健身场地		新建口袋公园，及原公园内部健身设施新增	500	新建公园内健身设施场地
	美丽乡村精品线（有健身步道）	健身绿道≥1.2米，单向≥1000米，环形≥300米	市级、镇级精品线两侧健身步道	3000	精品线两侧健身步道1.5公里
	企事业单位内部			5000	重要企业内部健身场地建设
合计				91054	

备注：具体建设位置可根据实际酌情优化。

5/P 规划布局方案 laning

5.2 布局方案

■ 洲泉镇（远期规划）

- 图例**
- 现状保留体育场地设施
 - 规划新增体育场地设施

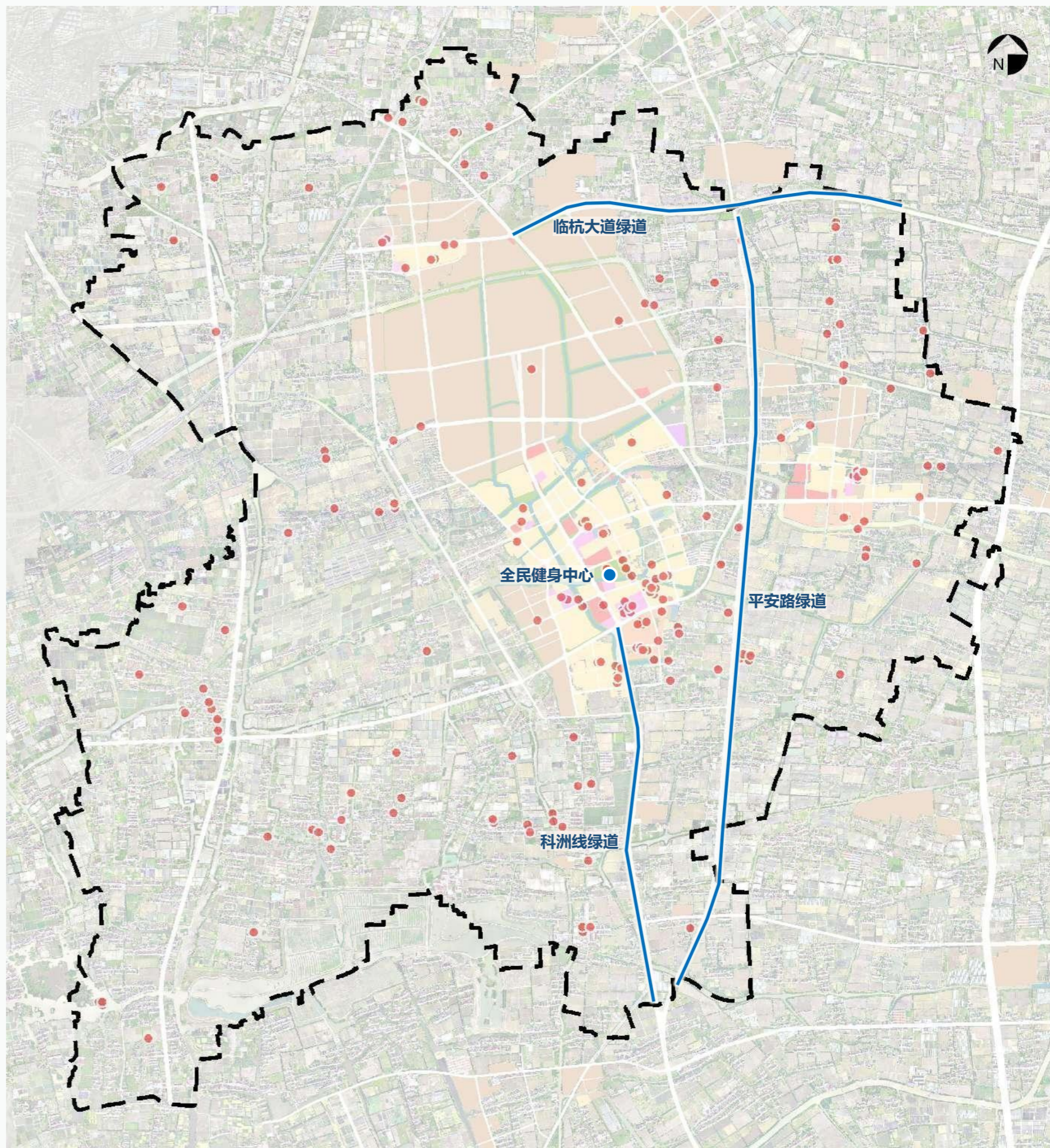

5/P 规划布局方案 laning

5.2 布局方案

■ 河山镇（近期规划）

等级	主要场馆/场地设置	相关建设要求	相关建设引导	建设规模（平方米）	
社区	社区要建有多功能运动场、社区健身中心、健身步道、体育公园、智能健身房、百姓健身房、共享健身的服务平台	10分钟健身圈全覆盖	每个社区在管辖范围内新增3000m ² 的多功能室内外运动场	100	1个社区，新增多功能室内外运动场100m ²
		社区多功能运动场	600m ² 以上	10000	庙头村
		农村百姓健身房	不低于80平方米	80	1个
		体育公园	集健身步道、健身路径等功能于一体	6000	1个
		健身步道	宽度≥1.2米，单向≥1000米，环形≥300米	3000	新建健身步道1.5公里，宽度为2米
村	室内体育场地	不少于300平方米	176个行政村均需建设≥300平方米的室内体育场地，每个村新增100m ²	900	9个村，每个村新增100m ²
	室外体育场地	不少于500平方米	村内室外排舞场地、艺术活动场地、趣味田间活动场地等，每个村≥800m ² ，每个村建一个门球场（300m ² ）	2700	每个村1个门球场
		建设面积≥3000m ² 或≥2000m ² 两类	村级全民健身广场	2880	八泉村乡村俱乐部
		笼式足球场：场地为长方形，长不少于28米，宽不少于18米。至少504m ² 。	足球场（笼式足球场）	510	五泾村笼式足球场
		器械按5m ² /个计入场地面积	健身路径	150	30个
		420m ² /个	室外篮球场	420	华台村1个
合计				26740	

备注：具体建设位置可根据实际酌情优化。

5/P 规划布局方案 laning

5.2 布局方案

■ 河山镇 (近期规划)

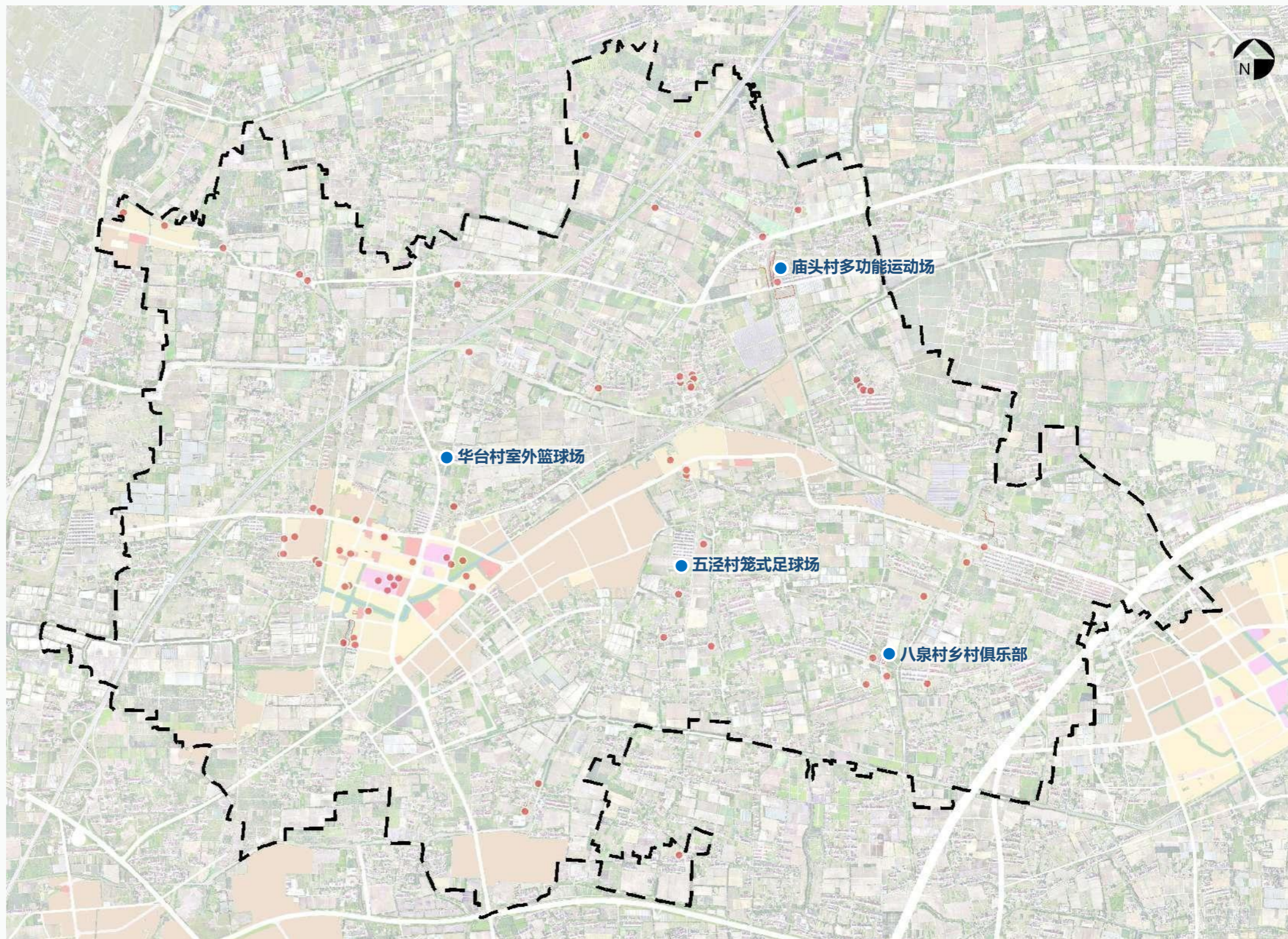

5/P 规划布局方案 laning

5.2 布局方案

■ 河山镇（远期规划）

等级	主要场馆/场地设置	相关建设要求	相关建设引导	建设规模（平方米）	
镇 (街道)	中型全民健身中心	应有不小于1500平方米的室内综合馆，多功能健身房，200米以上的塑胶跑道的体育场或10000平方米以上的市民健身广场，建有5个以上项目的体育健身场地	乌镇、崇福、濮院建设20000平方米的市民健身广场（含十一人制标准足球场）；其余街道/镇建设15000平方米的室内外结合场馆（含十一人制标准足球场）凤鸣街道离市区较近，可不建	15000	全民健身中心
社区	社区要建有多功能运动场、社区健身中心、健身步道、体育公园、智能健身房、百姓健身房、共享健身的服务平台	10分钟健身圈全覆盖	每个社区在管辖范围内新增3000m ² 的多功能室内外运动场	100	1个社区，新增多功能室内外运动场100m ²
		城市百姓健身房	不低于150平方米	150	1个
		农村百姓健身房	不低于80平方米	400	5个
村	室内体育场地	不少于300平方米	176个行政村均需建设≥300平方米的室内体育场地，每个村新增100m ²	900	9个村，每个村新增100m ²
	室外体育场地	不少于500平方米	村内室外排舞场地、艺术活动场地、趣味田间活动场地等，每个村≥800m ² ，每个村建一个门球场（300m ² ）	900	9个村，每个村新增100m ²
		笼式足球场：场地为长方形，长不少于28米，宽不少于18米。至少504m ² 。	足球场（笼式足球场）	504	新建笼式足球场1个
		器械按5m ² /个计入场地面积	健身路径	250	50个
		420m ² /个	室外篮球场	420	新开发区域及存量闲置空间挖掘新建1个
其他	城市重要绿道	健身绿道≥1.2米，单向≥1000米，环形≥300米	长山河两岸、运河文化公园及郊野公园等	8000	平安路（临杭大道连接线）4公里
	公园等内部健身场地		新建口袋公园，及原公园内部健身设施新增	300	新建公园内健身设施场地
	美丽乡村精品线（有健身步道）	健身绿道≥1.2米，单向≥1000米，环形≥300米	市级、镇级精品线两侧健身步道	3000	精品线两侧健身步道1.5公里
	企事业单位内部			1200	重点企业内部健身场地建设
合计				31124	

备注：具体建设位置可根据实际酌情优化。

5/P 规划布局方案 laning

5.2 布局方案

■ 河山镇 (远期规划)

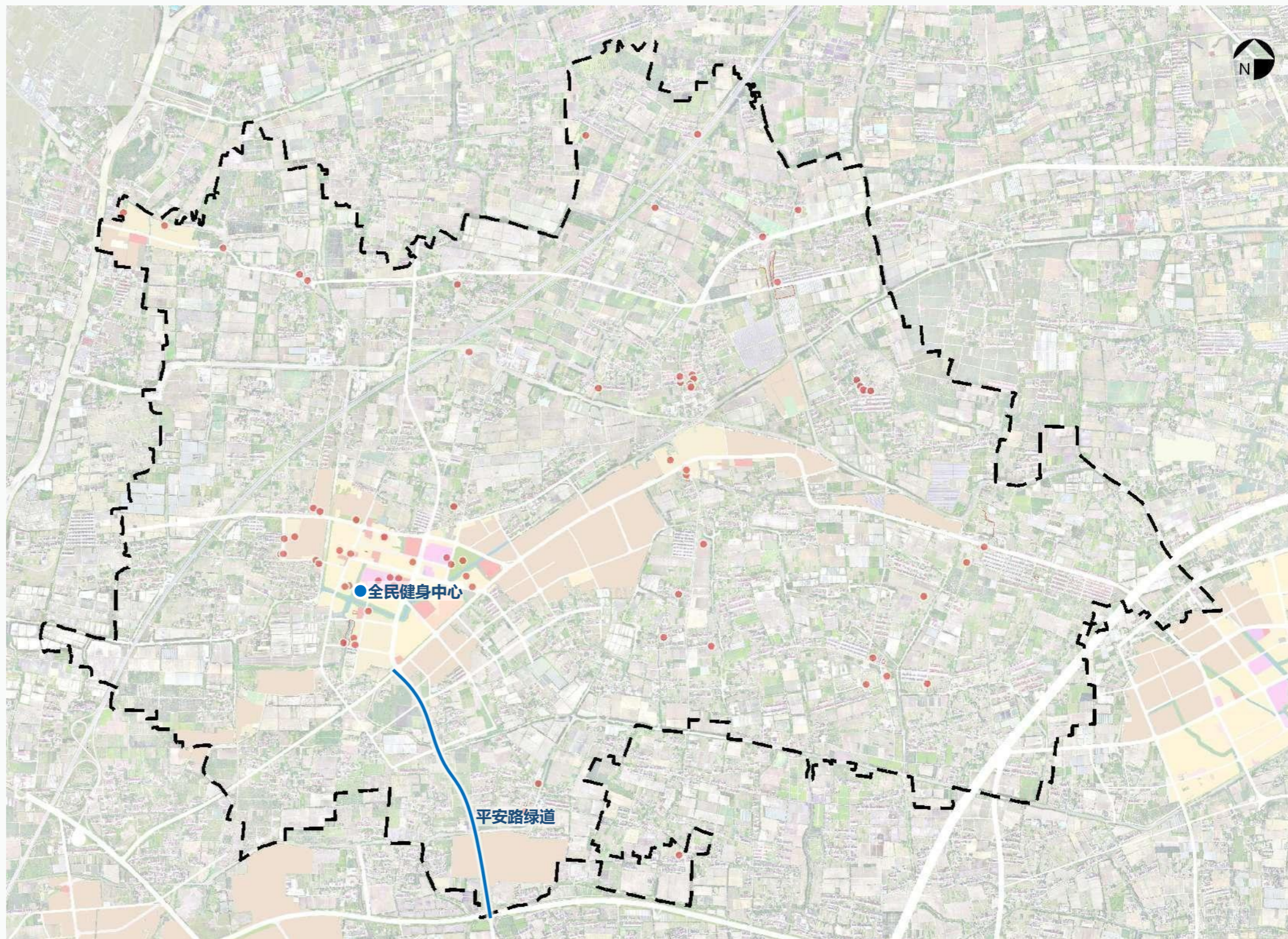

5/P 规划布局方案 laning

5.2 布局方案

■ 大麻镇（近期规划）

等级	主要场馆/场地设置	相关建设要求	相关建设引导	建设规模（平方米）	
镇 (街道)	中型全民健身中心	应有不小于1500平方米的室内综合馆，多功能健身房，200米以上的塑胶跑道的体育场或10000平方米以上的市民健身广场，建有5个以上项目的体育健身场地	乌镇、崇福、濮院建设20000平方米的市民健身广场（含十一人制标准足球场）；其余街道/镇建设15000平方米的室内外结合场馆（含十一人制标准足球场）凤鸣街道离市区较近，可不建	15000	文体中心及周边
社区	社区要建有多功能运动场、社区健身中心、健身步道、体育公园、智能健身房、百姓健身房、共享健身的服务平台	10分钟健身圈全覆盖	每个社区在管辖范围内新增3000m ² 的多功能室内外运动场	100	1个社区，新增多功能室内外运动场100m ²
		社区多功能运动场	600m ² 以上	1200	2个
		农村百姓健身房	不低于80平方米	80	1个
村	室内体育场地	不少于300平方米	176个行政村均需建设≥300平方米的室内体育场地，每个村新增100m ²	1100	11个村，每个村新增100m ²
	室外体育场地	不少于500平方米	村内室外排舞场地、艺术活动场地、趣味田间活动场地等，每个村≥800m ² ，每个村建一个门球场（300m ² ）	3300	每个村1个门球场
		器械按5m ² /个计入场地面积	健身路径	150	30个
其他	城市重要绿道	健身绿道≥1.2米，单向≥1000米，环形≥300米	长山河两岸、运河文化公园及郊野公园等	10000	西部水源绿道5公里
合计				30930	

备注：具体建设位置可根据实际酌情优化。

5/P 规划布局方案 laning

5.2 布局方案

■ 大麻镇（近期规划）

图例

- 现状保留体育场地设施
- 规划新增体育场地设施

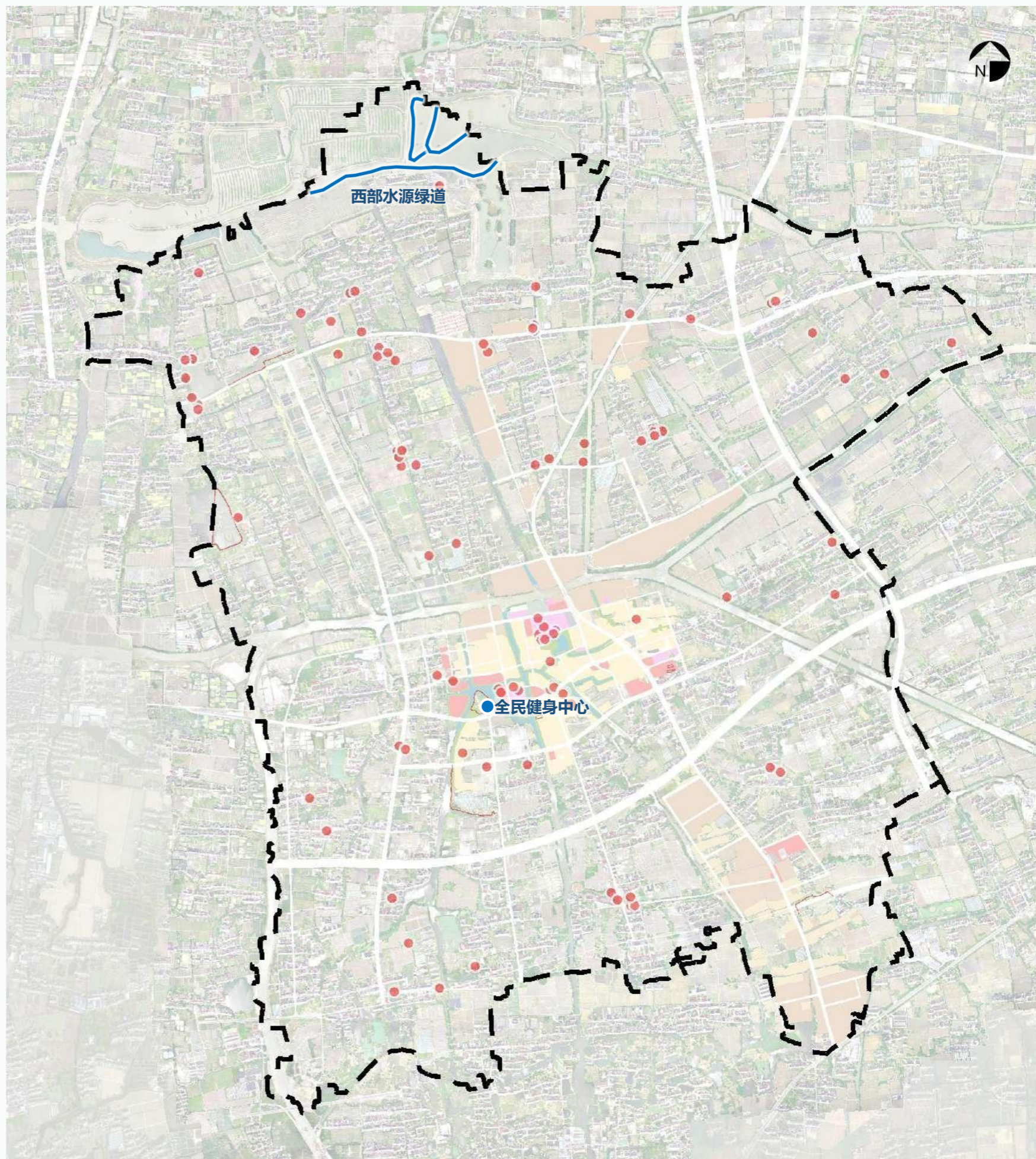

5/P 规划布局方案 laning

5.2 布局方案

■ 大麻镇（远期规划）

等级	主要场馆/场地设置	相关建设要求	相关建设引导	建设规模（平方米）	
社区	社区要建有多功能运动场、社区健身中心、健身步道、体育公园、智能健身房、百姓健身房、共享健身的服务平台	10分钟健身圈全覆盖	每个社区在管辖范围内新增3000m ² 的多功能室内外运动场	100	1个社区，新增多功能室内外运动场100m ²
村	室内体育场地	不少于300平方米	176个行政村均需建设≥300平方米的室内体育场地，每个村新增100m ²	1100	11个村，每个村新增100m ²
	室外体育场地	不少于500平方米	村内室外排舞场地、艺术活动场地、趣味田间活动场地等，每个村≥800m ² ，每个村建一个门球场（300m ² ）	1100	11个村，每个村新增100m ²
		器械按5m ² /个计入场地面积		健身路径	150
其他	城市重要绿道	健身绿道≥1.2米，单向≥1000米，环形≥300米	长山河两岸、运河文化公园及郊野公园等	40000	运河及新320国道20公里
	公园等内部健身场地		新建口袋公园，及原公园内部健身设施新增	80	新建公园内健身设施场地
	美丽乡村精品线（有健身步道）	健身绿道≥1.2米，单向≥1000米，环形≥300米	市级、镇级精品线两侧健身步道	2000	精品线两侧健身步道1公里
	企事业单位内部			800	重要企业内部健身场地建设
合计				45330	

备注：具体建设位置可根据实际酌情优化。

5/P 规划布局方案 laning

5.2 布局方案

■ 大麻镇（远期规划）

图例

- 现状保留体育场地设施
- 规划新增体育场地设施

