鹿城年鉴

2022

温州市鹿城区地方志研究室
温州市鹿城区档案馆 编

资料来源“鹿城档案地方志网”

方志出版社
Publishing House of Local Records

图书在版编目（CIP）数据

鹿城年鉴. 2022 / 温州市鹿城区地方志研究室，温州市鹿城区档案馆编.—北京 : 方志出版，2022.12
ISBN 978-7-5144-5474-1

Ⅰ. ①鹿… Ⅱ. ①温… ②温… Ⅲ. ①区(城市)—温州—2022—年鉴 Ⅳ. ①Z525.54

中国版本图书馆CIP数据核字(2022)第244580号

责任编辑：刘方圆
责任校对：刘玉霞
责任印制：梅中英
出 版 者：方志出版社
地　　址：北京市朝阳区潘家园东里 9 号（国家方志馆4层）
邮　　编：100021
网　　址：http://www.zgfzcb.cn
发　　行：方志出版社图书营销中心（010-67110500）
印　　刷：温州市北大方印务有限公司
开　　本：889毫米×1194毫米 1/16
印　　张：30.25
彩　　插：14
字　　数：1001千字
版　　次：2022年12月第1版
印　　次：2022年12月第1次印刷
定　　价：160.00元

· 版权所有 侵权必究 ·

（如有印装质量问题，请与我社图书营销中心联系）

资料来源“鹿城档案地方志网”

鹿城区地方志编纂委员会

主　任：张崇波

副主任：连正坚　张　伟

成　员：区人武部、区委办公室、区人大常委会办公室、区政府办公室、区政协办公室、区委组织部、区委宣传部、区委统战部（区民宗局）、区委政法委、区档案馆、区经信局、区教育局、区科技局、区财政局、区人力社保局、区交通运输局、区农业农村局、区文化和广电旅游体育局、区卫生健康局、区统计局、区综合行政执法局、市自然资源和规划局鹿城分局、市生态环境局鹿城分局、区总工会、团区委、区妇联、区工商联、区文联等单位主要负责人，各街镇主任（镇长）

领导小组下设办公室（设在区档案馆），区档案馆馆长兼办公室主任，区档案馆副馆长为办公室副主任。

《鹿城年鉴》编辑部

主　编：朱如明

副主编：王剑峰　邹银华　戴爱华

审　校：沈洪保

编　辑：（以姓氏笔画为序）

王剑峰　朱凌云　孙任翔　胡亭亭　戴爱华

资料来源“鹿城档案地方志网”

编辑说明

一、《鹿城年鉴》是由中共温州市鹿城区委员会主管、温州市鹿城区档案馆（区地方志研究室）主办和负责编纂的年度资料性文献。2004年开始编纂，每年出版一卷，2022年卷为第十八卷。

二、《鹿城年鉴（2022）》以马克思列宁主义、毛泽东思想、邓小平理论、“三个代表”重要思想、科学发展观、习近平新时代中国特色社会主义思想为指导，坚持辩证唯物主义和历史唯物主义的立场、观点和方法，全面、客观、系统地记述2021年鹿城区的总体概貌和自然地理、政治经济、社会文化、环境生态的年度发展情况。

三、本年鉴收录范围以鹿城区现有行政区划为界。记述时限为2021年1月1日至12月31日，某些重要事项根据需要适当上溯下延。

四、本年鉴采用条目体，分类编辑，分类目、分目、条目3个结构层次，条目为记述实体，以【】为标识。

五、本年鉴对各组织、机构、企业使用通行规范简称，其他简称、简述一般另有释读；个别采取通行缩略语，不再另行解释。量词的使用一般采取国际通行用法；个别的采取习惯用法，比如亩等。大事记里的△表示“与上条同日”。

六、本年鉴所采用的文字记述，以及数据、人名和随文图表，均由各供稿单位提供并审核，撰稿人与编辑在文末署名。由于来源、统计方法或口径不同，不同部门提供的同项数据或有不一致的，以统计部门公布的数据为准。

资料来源“鹿城档案地方志网”

庆祝中国共产党百年华诞

百年雨雪风霜，百年砥砺奋进。2021年，值中国共产党百年华诞，鹿城各界精心组织丰富多彩的活动，满怀深情地回溯、讴歌中国共产党成立100周年以来缔造新中国、建设新中国、推动改革开放的光辉历程和伟大成就。



2021年7月1日，“百年风华 红动鹿城”——鹿城区庆祝中国共产党成立100周年“七一”表彰暨文艺演出在鹿城文化中心举行（区融媒体中心提供）

资料来源：鹿城档案地方志网





3
1 4
2 5

1 2021年6月25日，鹿城区举行庆祝中国共产党成立100周年暨“红七月·服务月”党员志愿服务启动仪式（朱松生摄）

2 2021年4月30日，“诗意瓯江、幸福鹿城”全国摄影作品展举办（区文联提供）

3 2021年4月10日，鹿城区在山福镇竹源村举办“寻红色足迹、庆建党百年”健步走活动（区文化和广电旅游体育局提供）

4 2021年5月15日，鹿城区离队入团示范仪式暨红领巾嘉年华活动在青少年活动中心举办（团区委提供）

5 2021年6月10日，藤桥镇举办爱国歌曲拉歌赛（沈耀进摄）

资料来源“鹿城档案地方志”











版权所有 侵权必究

1 3
2 4 5

1 2021年6月30日，位于鹿城区九柏园头的新四军驻温州通讯处旧址纪念馆正式开馆并面向社会免费开放 （朱松生摄）

2 2021年7月14日，“红心向党”鹿城区庆祝建党100周年“百个党支部全家福”摄影巡展在禅街正式启幕，展期持续至7月19日，其间免费向社会开放 （沈耀进摄）

3 2021年6月28日，“永远跟党走”鹿城区庆祝建党100周年爱国歌曲大合唱比赛上演 （沈耀进摄）

4 2021年7月31日至8月15日，“百年礼赞，匠心向党”鹿城区庆祝中国共产党成立100周年红色文化主题非遗作品展在南塘书盒举办 (区文化和广电旅游体育局提供）

5 2021年6月28日，鹿城农商银行开展庆祝中国共产党成立100周年党史知识竞赛 （鹿城农商银行提供）










永远跟党走
城区庆祝建党100周年爱国歌曲大合唱比赛




党史知识竞赛

2021年江心屿金秋文化节

江心屿金秋文化节于2003年创办，到2021年已是第19届。此次金秋文化节以“幸福鹿城，共富共美”为主题。从金秋10月持续到暖冬12月，轮番推出“红动鹿城”“宋韵鹿城”“民俗鹿城”“诗画鹿城”“时尚鹿城”等五大系列活动，涵盖文化演绎、文化体验、文化传承、文旅活动等多种形式，按照“一岛一带多点”的空间布局，在江心屿、公园路、五马街、禅街等历史文化街区以及七都、小坝坊等特色板块由点到面陆续展开，打造具有鹿城辨识度的文化品牌。

凸显宋韵文化是2021年江心屿金秋文化节的一大特色亮点。10月29日至31日，江心屿举办文化游园会，以“宋园上河图”为概念，打造“宋韵文化”全沉浸式体验场景，通过开展宋雅生活体验、宋风市集游玩、汉服方阵游行、乡射礼仪展示等活动，开启一段古典与现代相映衬的“宋韵奇妙游”。同时，配合温州文博会，举办七都慢米节、刺绣艺术展、九山雅集、文化市集等系列文化活动，为市民献上一场宋韵文化饕餮盛宴。



“浙江省档案地方志网”

2
3
1 4





1 礼仪展示 （沈耀进摄）
2 瓯绣展位 （沈耀进摄）
3 温州米塑展位 （沈耀进摄）
4 “江心诗韵”诗词吟唱会现场
（区委宣传部提供）









1
2
3

1　2021年12月3日，为期3天的2021第二届中国温州慢米节活动在鹿城区七都街道前沙村开幕

3　2021年10月12日至24日，以“素手天工”为主题的温州刺绣艺术展在温州博物馆举行

4　2021年10月22日晚，“百年风华”温州专场在鹿城文化中心举办

（区委宣传部提供）

资源来源“鹿城地方志网”

目　录

特　载

中共温州市鹿城区委工作报告…… 3
温州市鹿城区人大常委会工作报告…… 19
温州市鹿城区人民政府工作报告…… 25
政协温州市鹿城区常务委员会工作报告…… 34

专　辑

鹿城区党史学习教育…… 41
“鹿”力同心　“数”造不凡…… 44
鹿城区以“新”换心探索“共建共治共享”旧改新模式…… 45
大爱之城不负众望…… 46
打造“不夜鹿城”…… 47
鹿城—泰顺山海协作工程…… 49

大事记

1 月…… 53
2 月…… 54
3 月…… 55
4 月…… 57
5 月…… 59
6 月…… 61
7 月…… 62
8 月…… 64
9 月…… 65
10 月…… 66
11 月…… 68
12 月…… 70

鹿城概览

自然地理…… 75
　地理位置…… 75
　地形地貌…… 75
　自然资源…… 75
　气候特征…… 75
建置与人口…… 76
　建置沿革…… 76
　表 1　2021 年鹿城区街道、镇一览表…… 76
　人口…… 77
　表 2　2021 年鹿城区户籍人口情况表…… 77
历史人文…… 78
　文物古迹…… 78
　表 3　2021 年鹿城区全国重点文物保护单位一览表…… 78
　表 4　2021 年鹿城区省级文物保护单位一览表…… 79
　历代名人…… 83
　表 5　鹿城历代名人一览表…… 83
旅游景区…… 89

资料来源：“鹿城档案地方志网”

概况 …… 89
表 6　2021 年鹿城区国家 A 级旅游景区一览表 …… 89
表 7　2021 年鹿城区其他旅游景点一览表 …… 90
经济发展 …… 93
概况 …… 93
农业生产形势良好 …… 94
工业生产平稳发展 …… 94
服务业稳步恢复 …… 94
消费市场持续恢复 …… 94
财政收支质量提升 …… 94
金融存贷款平稳增长 …… 94

中国共产党温州市鹿城区委员会

综　述 …… 97
重要工作与成效 …… 97
科技创新实现新突破 …… 97
产业转型取得新成效 …… 97
城市能级提升 …… 98
重点改革新亮点 …… 98
民生事业改善 …… 98
社会治理强化 …… 98
党的建设加强 …… 98
区委重要会议及重要文件目录 …… 99
区委九届十一次全体（扩大）会议 …… 99
区委九届十次党员代表大会 …… 99
区委十届一次全体会议 …… 99
表 8　2021 年中共温州市鹿城区委员会重要文件一览表 …… 100
对台工作 …… 100
概况 …… 100
对台经贸 …… 100
对台服务 …… 101
温州（鹿城）台青创客坊启用 …… 101
组织工作 …… 101
概况 …… 101
庆祝中国共产党成立百年系列活动 …… 101
构建村社“健康运行”格局 …… 101
“共享社·幸福里”提质拓面 …… 101
村级集体经济发展 …… 102
“两新”党建“红色动力迭代创优”工程实施 …… 102
乡镇领导班子换届 …… 102
干部胜任力评价体系构建 …… 102
人力资源统筹调配 …… 102
干部担当作为体系健全 …… 102
“三汇研思学堂”学习品牌打造 …… 102
老干部工作 …… 103
概况 …… 103
政治待遇 …… 103
生活待遇 …… 103
离退休党建工作 …… 103
庆祝中国共产党成立百年“1921”系列活动 …… 103
宣传工作 …… 103
概况 …… 103
理论宣教工作 …… 103
版权示范工作 …… 104
党史教育工作 …… 104
精神文明创建 …… 104
文明城市创建 …… 104
社会宣传工作 …… 104
新闻宣传工作 …… 104
文化阵地建设 …… 104
文化产业建设 …… 105
文艺精品创作 …… 105
统战工作 …… 105
概况 …… 105
思想政治引领 …… 105
率全省之先助力共同富裕 …… 105
推动多党合作事业 …… 105
民营经济统战工作 …… 105
民族团结进步示范样板创建 …… 106
基层宗教事务治理创新 …… 106
海内外鹿城人力量激发 …… 106
基层统战阵地示范带建成 …… 106
机构编制管理 …… 106
概况 …… 106
重点领域体制机制优化 …… 106
基层治理体系建设 …… 107

资料来源：“鹿城档案地方志网”

事业单位管理创新 …… 107
编外聘用人员管理 …… 107
信访工作 …… 107
概况 …… 107
国家级重复信访治理 …… 107
征地拆迁信访积案攻坚 …… 107
机关党建工作 …… 108
概况 …… 108
思想建设 …… 108
组织建设 …… 108
组织生活 …… 108
廉政建设 …… 108
清廉机关、模范机关建设 …… 108
服务中心大局 …… 109
机关党建智能系统首批投入运用 …… 109
机关党员教育活动中心建成 …… 109
“双报到双服务”工作 …… 109
机关文化建设 …… 109
档案工作 …… 109
概况 …… 109
档案法治建设 …… 109
档案数字化改革 …… 110
档案新馆建设 …… 110
档案资源收管用工作 …… 110
档案安全建设 …… 110
档案执法 …… 110
档案宣传 …… 110
档案工作服务农村基层社会治理试点工作 …… 110
党史工作 …… 111
概况 …… 111
地方党史课宣讲 …… 111
《中共鹿城党史》（第三卷）编纂 …… 111
《温州市鹿城区委区政府文件选编》（第八辑）编印 …… 111
精神文明建设 …… 111
概况 …… 111
文明村镇创建 …… 111
喜事俭办 …… 111
丧事简办 …… 111
“最好最差”小区评选 …… 111
“我们的节日”文化价值深化 …… 111
文明用餐 …… 112
新时代文明实践阵地建设 …… 112
志愿服务体系建设 …… 112
“一鹿”品牌深化行动 …… 112
未成年人“实践育人”行动 …… 112
道德引领“好人选树”工作 …… 112
未成年人“健康护苗”行动 …… 112
城市秩序管理行动 …… 112

温州市鹿城区人民代表大会

综 述 …… 115
表 9 2021 年鹿城区人大常委会重要文件一览表 …… 115
鹿城区人民代表大会及其常委会会议 …… 115
区九届人大五次会议 …… 115
表 10 温州市鹿城区第九届人民代表大会第五次会议主席团成员及秘书长一览表 …… 116
表 11 温州市鹿城区第九届人民代表大会常务委员会主任、副主任和委员一览表 …… 116
区九届人大常委会第三十六次会议 …… 117
区九届人大常委会第三十七次会议 …… 117
区九届人大常委会第三十八次会议 …… 117
区九届人大常委会第三十九次会议 …… 117
区九届人大常委会第四十次会议 …… 118
区九届人大常委会第四十一次会议 …… 118
区九届人大常委会第四十二次会议 …… 118
区九届人大常委会第四十三次会议 …… 118
区九届人大常委会第四十四次会议 …… 119
区九届人大常委会第四十五次会议 …… 119
区九届人大常委会第四十六次会议 …… 119
监督工作 …… 119
法律监督 …… 119
财经与预算监督 …… 119
教科文卫监督 …… 120
民宗侨外监督 …… 120
城建环保监督 …… 120
农资监督 …… 120
社会建设监督 …… 120

资料来源“鹿城档案地方志网”

人大代表工作…… 121
人大代表联络服务 …… 121
代表议案建议办理 …… 121
民生实事代表票决制工作 …… 122
重大事项决定和人事工作…… 122
重大事项决定 …… 122
人事任免 …… 122

温州市鹿城区人民政府

综　述…… 125
重要工作与成效…… 125
经济运行情况 …… 125
科技创新 …… 125
数字化改革 …… 125
城乡蝶变 …… 126
民生优享 …… 126
政务督查 …… 127
政务公开 …… 127
“两个健康”工作 …… 127
涉洋涉私查处 …… 127
区政府常务会议及重要文件目录…… 127
九届区政府第四十六次常务会议 …… 127
九届区政府第四十七次常务会议 …… 127
九届区政府第四十八次常务会议 …… 128
九届区政府第四十九次常务会议 …… 128
九届区政府第五十次常务会议 …… 128
九届区政府第五十一次常务会议 …… 128
九届区政府第五十二次常务会议 …… 128
九届区政府第五十三次常务会议 …… 128
九届区政府第五十四次常务会议 …… 128
九届区政府第五十五次常务会议 …… 128
九届区政府第五十六次常务会议 …… 128
九届区政府第五十七次常务会议 …… 129
九届区政府第五十八次常务会议 …… 129
表 12　2021 年鹿城区人民政府重要文件一览表 …… 129
外事工作…… 132
概况 …… 132
涉外疫情防控 …… 132
海外领保事件处理 …… 132
发展和改革…… 132
概况 …… 132
固定资产投资 …… 132
省特色小镇创建 …… 132
省“152”工程项目推进 …… 133
价格收费管理 …… 133
重大项目建设…… 133
概况 …… 133
表 13　2021 年鹿城区重大项目建设完成情况表 …… 134
行政审批管理…… 146
概况 …… 146
“鹿灵灵”最多问一次咨询宝打造 …… 146
消防竣工验收“自检自评”推行 …… 146
“拿地即开工”与工业用地二次开发“一次办”探索 …… 146
重大项目建设提质提效工程 …… 146
政务服务建议函制度出台 …… 146
“两个健康”主题城市书房打造 …… 147
地方志工作…… 147
概况 …… 147
《鹿城年鉴（2021）》出版 …… 147
《鹿城古建筑影记——鹿城亭影》刊印 …… 147
《温州民间俚语诠释》出版 …… 147
《2020 鹿城抗疫实录》编印 …… 147
机关事务管理…… 147
概况 …… 147
区机关党员教育活动中心建成 …… 148
疫情防控后勤保障 …… 148
公建设施移交 …… 148
办公用房监管 …… 148
存量房产出租 …… 148
公车管理 …… 148
后勤服务 …… 148

政协温州市鹿城区委员会

综　述…… 151

资料来源：鹿城档案地方志网

表 14 2021 年政协鹿城区委员会重要文件一览表 …… 151
全体会议及其常委会会议 …… 152
区政协九届五次会议 …… 152
区政协九届十九次常委会会议 …… 152
区政协九届二十次常委会会议 …… 152
区政协九届二十一次常委会会议 …… 152
区政协九届二十二次常委会会议 …… 152
区政协九届二十三次常委会会议 …… 152
区政协九届二十四次常委会会议 …… 152
区政协九届二十五次常委会会议 …… 152
常委会日常工作 …… 154
政治协商 …… 154
民主监督 …… 154
参政议政 …… 154
凝聚共识 …… 154
提案工作 …… 154
服务民生 …… 154

温州市鹿城区纪检监察委员会

综 述 …… 157
纪委重要会议 …… 157
省委第六巡视组向温州市鹿城区委反馈巡视情况 …… 157
鹿城区纪委九届七次全体会议 …… 157
九届鹿城区委第七轮巡察工作动员部署会 …… 157
九届鹿城区委第八轮巡察工作动员部署会 …… 157
全面从严治党 …… 158
政治监督 …… 158
监督保障执行 …… 158
正风肃纪反腐 …… 158
“三不”一体推进 …… 159
基层治理 …… 159
队伍建设 …… 159
党委巡察 …… 159
概况 …… 159
打造“新引擎”助推巡察迭代升级 …… 159
打好“组合拳”提升基层治理水平 …… 159
运用“推进器”，督促整改落地见效 …… 159

民主党派

中国国民党革命委员会鹿城区基层委员会 …… 163
概况 …… 163
参政议政 …… 163
服务社会 …… 164
中国民主同盟温州市鹿城区基层委员会 …… 164
概况 …… 164
参政议政 …… 165
服务社会 …… 165
中国民主建国会温州市鹿城区基层委员会 …… 165
概况 …… 165
参政议政 …… 165
服务社会 …… 166
中国民主促进会温州市鹿城区基层委 …… 166
概况 …… 166
参政议政 …… 167
服务社会 …… 167
中国农工民主党温州市鹿城区基层委员会 …… 168
概况 …… 168
参政议政 …… 168
服务社会 …… 169
中国致公党温州市鹿城区基层总支部委员会 …… 170
概况 …… 170
参政议政 …… 170
服务社会 …… 170
九三学社温州市鹿城区基层委员会 …… 171
概况 …… 171
参政议政 …… 172
服务社会 …… 172

人民团体

鹿城区总工会 …… 175
概况 …… 175
产业工人队伍建设改革 …… 175
劳模工匠培育 …… 175
“鹿工招聘”搭建平台 …… 175
工会法援工作深化 …… 176

资料来源：鹿城档案地方志网

劳动领域政治安全维护 …… 176
新业态领域工会组建 …… 176
普惠服务提升 …… 176
鹿城团区委 …… 176
概况 …… 176
志愿服务省级试点 …… 176
中长期青年发展规范试点工作 …… 177
构建工作力量选用机制 …… 177
少先队校外教育机制健全 …… 177
青联改革省级试点 …… 177
青联工作机制健全 …… 178
鹿城区妇联 …… 178
概况 …… 178
妇女思想政治引领 …… 178
平安家庭建设工作 …… 178
家庭文明建设 …… 178
巾帼助力共同富裕 …… 179
鹿城区妇女儿童发展“十四五”规划 …… 179
家庭教育工作 …… 179
妇女儿童志愿帮扶工作 …… 179
儿童友好城市建设工作 …… 179
鹿城区科协 …… 180
概况 …… 180
承办“2021 青科会”鹿城分会场活动 …… 180
协调组建“世界青年科学家峰会 π 社区” …… 180
推进青科会成果落地 …… 181
“全国科普示范区”创建 …… 181
科普助力青少年教育“双减” …… 181
科普宣传阵地建设深化 …… 181
协同创新平台搭建 …… 181
鹿城区侨联 …… 181
概况 …… 181
鹿城区第八次归侨侨眷代表大会召开 …… 182
海内外共学党史 …… 182
凝聚侨资侨智 …… 182
助力共同富裕 …… 182
品牌亮点打造 …… 182
维护合法侨益 …… 182
暖侨关爱深化 …… 182
侨界同心战疫 …… 182
鹿城区台联 …… 183
概况 …… 183
区台胞台属联谊会第八次代表大会 …… 183
联谊交流 …… 183
“春融同心·绿趣联谊”园艺交流会 …… 183
鹿城区工商联（总商会） …… 183
概况 …… 183
区工商联第六次代表大会 …… 183
理想信念教育实践活动 …… 183
聚焦精准帮扶 …… 184
营商环境持续优化 …… 184
区政协工商联界别组参政议政作用发挥 …… 184
法治联动机制健全 …… 184

法 治

政法委与综治 …… 187
概况 …… 187
维护稳定工作 …… 187
护航高质量发展 …… 187
社会治理工作 …… 187
法治政府建设 …… 190
概况 …… 190
基层合法性审查 …… 190
行政复议与应诉 …… 190
行政执法监督 …… 190
公 安 …… 190
概况 …… 190
护航发展 …… 191
护佑民生 …… 191
防疫溯源 …… 191
五城防控 …… 191
智慧治理 …… 191
团圆行动 …… 191
快反机制 …… 191
治安管理 …… 191
窗口服务 …… 192
禁毒管理 …… 192
无诈体系 …… 192
警务改革 …… 192

资料来源“鹿城档案地方志网”

移动警务 …… 192
基础管控 …… 192
检 察 …… 192
概况 …… 192
刑事检察 …… 192
民事检察 …… 192
行政检察 …… 193
公益诉讼 …… 193
未成年人检察 …… 193
社会综合治理 …… 194
保障平安鹿城建设 …… 194
服务民营经济 …… 194
法 院 …… 194
概况 …… 194
刑事审判 …… 194
民商事审判 …… 195
行政审判 …… 195
执行工作 …… 195
改革创新 …… 196
诉讼服务 …… 196
司法行政 …… 196
概况 …… 196
社区矫正与安置帮教 …… 196
普法与依法治理 …… 196
法律援助 …… 197
律师管理 …… 197
社会矛盾纠纷调处化解 …… 197
概况 …… 197
基础保障强化 …… 197
机制保障强化 …… 197
力量保障强化 …… 197
入驻部门“主力军”作用 …… 198
街镇矛调中心“主阵地”作用发挥 …… 198
数字赋能强化 …… 198
行政争议案前调解创新 …… 198
联动调处化解机制完善 …… 198
社会心理服务平台搭建 …… 198

军 事

武装工作 …… 201
概况 …… 201
管党治党 …… 201
党管武装 …… 201
依法从严治军 …… 202
国防教育 …… 202
护航大局 …… 202
军事训练 …… 202
比武考核 …… 202
严把兵役质量 …… 203
民兵整组 …… 203
双拥优抚 …… 203
党委理财 …… 203
武警工作 …… 203
概况 …… 203
中心工作 …… 203
军地联系 …… 203
人民防空 …… 203
概况 …… 203
承办“5·12”省级演练 …… 203
全面抓实专业队整组 …… 204
人防工程建设管理 …… 204
疏散基地建设 …… 204
重要经济目标防护 …… 204
重要节点宣传和人防宣传场所建设 …… 204

农业·农村

种植业 …… 207
概况 …… 207
农业补贴政策落实 …… 207
农产品质量安全监管 …… 207
农业机械化 …… 207
农机安全生产 …… 207
林 业 …… 209
概况 …… 209
林业有害生物防治检疫 …… 209

资料来源“鹿城档案地方志网”

公益林管理 …… 209
陆生野生动物保护 …… 209
森林防火 …… 209
畜牧业 …… 209
概况 …… 209
展宏畜牧有限公司万头猪场扩建项目竣工 …… 209
畜牧业绿色发展 …… 209
畜禽遗传资源普查 …… 210
重大动物疫病防控 …… 210
动物检疫 …… 210
畜产品质量安全 …… 210
无害化处理监管 …… 210
宠物诊疗行业规范 …… 210
渔　业 …… 210
概况 …… 210
渔业安全 …… 210
渔船减船转产 …… 211
农林牧渔服务业 …… 211
概况 …… 211
农村实用人才培养 …… 211
农业综合行政执法 …… 211
农家乐民宿安全生产监督 …… 211
乡村振兴 …… 211
概况 …… 211
乡村振兴重点项目建设 …… 212
未来乡村建设 …… 212
美丽乡村建设 …… 212
农村生活垃圾分类处理 …… 212
农村集体产权制度改革 …… 212
“三资”管理 …… 212
精准扶贫 …… 212

工业·新兴经济

经济与信息化工作 …… 215
概况 …… 215
都市工业园建设 …… 215
小微企业园建设 …… 215
用地保障和制度创新 …… 215
产业转型升级 …… 215
数字经济 …… 215
温州鹿城中国鞋都产业园区 …… 216
概况 …… 216
鹿城鞋艺小镇 …… 216
2021 中国鞋都智能制造·高端人才对接洽谈会举行 …… 216
制鞋业 …… 216
概况 …… 216
康奈集团有限公司 …… 216
巨一集团有限公司 …… 216
温州市瑞星鞋业有限公司 …… 217
浙江中胤时尚股份有限公司 …… 217
装备制造业 …… 217
概况 …… 217
浙江长城搅拌设备股份有限公司 …… 217
温州市润新机械制造有限公司 …… 217
数字经济产业 …… 217
概况 …… 217
海特克动力股份有限公司 …… 217
星际控股集团有限公司 …… 218
印刷业 …… 218
概况 …… 218
环保新材料的推广使用 …… 218
印刷承印管理强化 …… 218
通信产业 …… 218
中国电信鹿城分局 …… 218
中国移动鹿城分公司 …… 218
中国联通鹿城分公司 …… 219
中国铁塔鹿城办事处 …… 219
电力工业 …… 219
概况 …… 219
电力主网建设 …… 219
电力配网网架提升 …… 219
新型电力系统布局 …… 220
营销服务提升 …… 220
助力乡村振兴 …… 220
政企环境融合 …… 220

资料来源“鹿城档案地方志网”

商贸流通

消费促进 …… 223
概况 …… 223
“购在鹿城”城市品牌打造 …… 223
“首发首秀”品牌推广策划 …… 223
“首店经济”区域品牌落地 …… 223
“中国鞋都”展销平台打造 …… 223
对外贸易 …… 223
概况 …… 223
“数智场景”完善出口平台打造 …… 223
推行“出口信贷”助力资金流通 …… 223
畅通“四栖物流”完善国际通道 …… 225
电子商务 …… 225
概况 …… 225
网络电商换市培育 …… 225
跨境电商发展 …… 226
招商引资 …… 226
概况 …… 226
高能级科创平台落地 …… 226
重大项目引进 …… 226
双招双引 …… 226
温商服务 …… 226
市场采购贸易国家级试点工作 …… 227
概况 …… 227
市场采购贸易“组货拼箱”中心启用 …… 227
温州交运国际商贸城贸易区启动 …… 227
首趟中欧（义新欧）班列启动 …… 227
首笔“市场采购贷”获批 …… 227
温州机场第一条国际货运航线开通 …… 227
供销合作 …… 227
概况 …… 227
种植技术平台搭建 …… 227
农村信用服务强化 …… 228
农产品销售渠道拓宽 …… 228
社有资产监管 …… 228
家用电器流通 …… 228
概况 …… 228
温州家电城协调会议在鹿城区召开 …… 228

旅游业

综 述 …… 231
景区建设 …… 231
概况 …… 231
江心屿景区提升 …… 231
印象南塘景区提升 …… 232
行业建设和管理 …… 232
概况 …… 232
行业品质提升 …… 232
旅游安全生产 …… 232
宣传营销 …… 233
概况 …… 233
拓展市场 …… 233
做精活动 …… 233
文化赋能 …… 234
历史文化街区建设 …… 234
概况 …… 234
街区工程建设 …… 234
业态管理 …… 235
街区文化活动 …… 235

区属国资企业

区属国企监管 …… 239
概况 …… 239
监管体系建设 …… 239
经验业绩考核 …… 239
监管责任落实 …… 239
国企人才工作 …… 239
鹿城区国有控股集团有限公司 …… 240
概况 …… 240
西部新城项目 …… 240
境外债项目 …… 240
安置服务项目 …… 240
鹿城区城市发展集团有限公司 …… 240
概况 …… 240
沿江快速路项目 …… 240
零直排工程 …… 241

资料来源“鹿城档案地方志网”

高速桥下空间综合利用工程 …… 241
广润大厦装修项目和东屿农贸市场项目 …… 241
资产运营 …… 241
鹿城区文旅传媒集团有限公司 …… 241
概况 …… 241
产业主线 …… 241
藤桥新建社区项目 …… 242
鹿城区工业发展集团 …… 242
概况 …… 242
财务融资 …… 242
重点项目建设 …… 242
仓储 …… 242

金融业

综　述 …… 245
金融业服务与管理 …… 245
概况 …… 245
推进企业上市 …… 245
融资服务 …… 245
涉众金融平台风险处置 …… 246
金融风险日常监管 …… 246
企业金融风险化解 …… 246
金融知识宣传教育 …… 246
温州长三角金融人才服务中心工作 …… 246
商业银行 …… 246
鹿城农商银行 …… 246
工行鹿城支行 …… 247
农行鹿城支行 …… 247
建行鹿城支行 …… 247
浦发银行鹿城支行 …… 247
邮储银行鹿城支行 …… 247
民泰银行温州分行 …… 247
商业保险公司 …… 247
国寿保险温州分公司 …… 247
国寿财险鹿城区支公司 …… 248
太平洋产险鹿城支公司 …… 248
证券期货业 …… 248
概况 …… 248
表 15　2021 年度鹿城境内主要证券机构交易情况表 …… 248
表 16　2021 年度鹿城境内主要期货机构交易情况表 …… 248

交　通

综　述 …… 251
交通行业监管 …… 251
行业服务效率提升 …… 251
工程质量监管落实 …… 251
清廉交通建设 …… 251
民生安全保障 …… 253
出行品质全线提升 …… 253
安全生产保障 …… 253
疫情防控从严从紧 …… 253
强化应急抢险保畅 …… 253
交通工程建设 …… 253
温州西部多式联运枢纽 …… 253
104 国道温州西过境永嘉张堡至瓯海桐岭段改建工程（鹿城段） …… 254
330 国道鹿城官岭隧道改建工程 …… 254
缙云至苍南公路鹿城临江至藤桥段工程 …… 254
公路管理 …… 254
概况 …… 254
公路管养 …… 254
农村公路 …… 254
路域环境 …… 254
安全应急 …… 254
交通管理 …… 254
概况 …… 254
交通事故预防 …… 255
交通秩序管理 …… 255
交管服务 …… 256
警务改革 …… 256
交通安全宣传 …… 256
交通违法查处 …… 256

资料来源“鹿城档案地方志网”

水 利

综 述 …… 259
水利项目建设 …… 259
概况 …… 259
鹿城区戍浦江河道（藤桥至河口段）整治工程 …… 259
温州市温瑞平原西片排涝工程（鹿城段） …… 259
温州市鹿城区瓯江治理二期工程 …… 260
瓯江绕城高速至卧旗山段海塘工程 …… 260
鹿城区卧旗山连接段市政工程 …… 260
西向排洪安置房工程 …… 260
海塘安澜千亿工程 …… 260
河道整治工程 …… 260
美丽河湖建设 …… 260
农村饮用水工程建设 …… 260
水文化提升建设 …… 260
水利数字化建设 …… 260
防汛防旱 …… 261
概况 …… 261
堤塘保险 …… 261
水旱灾害防御 …… 261
管理与监督 …… 261
概况 …… 261
工程质量监管 …… 261
水资源管理 …… 262
水土保持 …… 262
水政监察 …… 262
温瑞塘河（鹿城段）建设 …… 262
概况 …… 262
绿道贯通工程 …… 262
温瑞塘河清淤疏浚 …… 262
温瑞塘河河道保洁 …… 262

城乡建设·生态环境保护

城乡规划 …… 265
概况 …… 265
国土空间规划编制 …… 265
建设用地规划编制 …… 265
规划课题调研 …… 265
生态环境保护 …… 265
概况 …… 265
环境质量 …… 266
五水共治 …… 266
清废净土 …… 266
行业整治 …… 266
双碳工作 …… 266
执法监管 …… 266
生态环保督察 …… 266
建筑工程建设 …… 268
概况 …… 268
大建大美项目 …… 268
未来社区、城乡风貌样板区创建 …… 268
市政项目 …… 268
城乡危旧房隐患排查和治理改造 …… 268
推进人才房配售 …… 268
保障防疫房屋建设与安全 …… 268
老旧小区改造 …… 268
建筑管理 …… 269
概况 …… 269
刚性执法优化市场环境 …… 269
推进放管服改革 …… 269
表 17 2021 年度鹿城区建筑行业突出贡献单位一览表 …… 269
土地储备出让 …… 271
概况 …… 271
重点区域规划 …… 271
城市全域美提升 …… 271
城区老旧中心提升 …… 272
土地市场营商环境提升 …… 272
土地资源再利用提升 …… 272
安置租赁新模式探索” …… 272
城中村改造建设 …… 272
概况 …… 272
城中村、棚户区改造 …… 272
安置提速 …… 272
重点项目（安置性商品房）建设 …… 273
房产市场管理 …… 273

资料来源“鹿城档案地方志网”

概况 …… 273
房产管理 …… 273
概况 …… 273
住房保障 …… 273
人才政策落实 …… 273
保障性租赁住房建设 …… 273
直管公房安全工作 …… 273
物业管理 …… 274
概况 …… 274
物业行业规范管理 …… 274
业主委员会规范运行 …… 274
安全生产 …… 274
住房公积金管理 …… 274
概况 …… 274

经济管理

财　政 …… 277
概况 …… 277
组织财政收入 …… 277
支持经济发展 …… 277
保障民生支出 …… 277
财政改革 …… 278
财政监管 …… 278
税　务 …… 278
概况 …… 278
税务法治建设 …… 278
“非接触式”办税推广 …… 278
办税缴费服务优化 …… 278
税收减免政策 …… 279
税费征管质效提升 …… 279
国土资源管理 …… 279
概况 …… 279
耕地保护和土地征报 …… 279
土地供给和经营性用地做地储备出让 …… 279
土地集约节约利用 …… 279
审批服务 …… 280
自然资源执法 …… 280
卫片执法图斑核查 …… 280
地理国情监测图斑整改 …… 280
地质灾害防治 …… 280
矿产资源管理 …… 280
市场监管 …… 280
概况 …… 280
民生实事工程 …… 282
市场监管数字化改革 …… 282
食品安全监管 …… 282
药械安全监管 …… 282
特种设备安全监管 …… 282
产品质量安全监管 …… 282
疫情防控 …… 282
公共资源交易管理 …… 282
概况 …… 282
电子化交易流程建设 …… 282
远程异地评标模式推广 …… 283
企业刑事合规考察试点 …… 283
统　计 …… 283
概况 …… 283
统计基层基础建设 …… 283
统计法治建设 …… 283
普查调查工作 …… 283
审　计 …… 284
概况 …… 284
财政预算执行审计 …… 284
公共投资项目审计 …… 284
经济责任审计 …… 284
政策执行审计 …… 284
审计整改落实 …… 284

公共安全管理

平安建设 …… 287
概况 …… 287
平安建设机制优化 …… 287
现代应急体系建设 …… 287
疫情防控体系建设 …… 287
平安宣传工作 …… 287
应急管理 …… 288
概况 …… 288
“1+4”安全生产监管体系 …… 288

资料来源“鹿城档案地方志网”

安全生产“百日攻坚”行动 …… 288
安全生产“打非治违”专项行动 …… 288
基层防灾减灾能力建设 …… 288
自然灾害应对 …… 288
森林防灭火防控 …… 288
综合应急救援能力提升 …… 289
安全宣传教育“五进”活动 …… 289
食（药）品安全监管 …… 289
概况 …… 289
食品流通监管 …… 289
餐饮服务监管 …… 289
药械化安全监管 …… 289
消防安全 …… 290
概况 …… 290
消防安全整治 …… 290
消防服务举措 …… 290
消防宣传教育 …… 290

社会事务管理

民 政 …… 293
概况 …… 293
社会救助工作 …… 293
养老机构服务 …… 293
行政审批工作 …… 293
婚姻登记管理 …… 293
“慈善组织”孵化工作 …… 293
温州鹿城区养老服务中心建设 …… 293
移民安置 …… 294
概况 …… 294
移民后期扶持人口基础信息校核工作 …… 294
退役军人工作 …… 294
概况 …… 294
鹿城区退役军人心理健康服务站 …… 294
浙江省首个社会化拥军校地合作共建项目启动 …… 294
“VR（虚拟现实）智慧思政课”打造 …… 295
“十个一百”系列活动 …… 295
退役军人服务站建设 …… 295
鹿城区双拥志愿者协会 …… 295
城市管理与行政执法 …… 295
概况 …… 295
“五化建设”打造 …… 295
垃圾分类体系成型 …… 297
排水管网和道路综合整治 …… 297
环境整治提升 …… 297
全市首个水行政实训基地 …… 297
望江路下穿工程 …… 297
医疗保障 …… 297
概况 …… 297
医保电子凭证和“温州益康保”工作 …… 297
医保基金监管工作 …… 298
医保重点领域改革深化 …… 298
残疾人事业 …… 298
表 18 2021 年鹿城区残疾人数情况表 …… 298
概况 …… 299
民生实事项目 …… 299
全省首个心智障碍者家庭资源中心 …… 299
全省首个金融机构全方位无障碍环境体验中心试点 …… 299
心智障碍青年支持性就业 …… 299
残疾人兜底保障 …… 299
无障碍环境建设 …… 301
党史学习教育深入残疾人群体 …… 301
慈善事业 …… 301
概况 …… 301
“慈善一日捐”启动 …… 301
爱心鹿城·迎春慈善宴 …… 301
鹿城区慈善总会召开第三届理事会第六次会议 …… 301
关爱民警慈善基金 …… 302
鹿城区首家“有家共享厨房” …… 302
慈善慰问活动 …… 302
红十字事业 …… 302
概况 …… 302
基层组织夯实行动 …… 302
救护培训 …… 303
捐献志愿者 …… 303
城南小学红十字志愿服务队成立 …… 303
关心下一代工作 …… 303

资料来源“鹿城档案地方志网”

概况 …… 303
“学在鹿城·七彩假日快乐童享”品牌创建活动 …… 303
助力校园周边环境整治活动 …… 303
鹿城首个社区少年航校示范基地建成 …… 303
新居民服务管理 …… 303
概况 …… 303
积分公共政策体系完善 …… 304
政务服务数字化改革推进 …… 304
服务渠道拓展 …… 304

人力资源管理

人事管理 …… 307
概况 …… 307
高校人才引进 …… 307
事业单位人事管理 …… 307
工资福利和退休管理 …… 307
劳动就业 …… 307
概况 …… 307
劳动监察 …… 308
劳动仲裁 …… 308
工伤认定 …… 308
技能培训 …… 308
社会保障 …… 308
概况 …… 308
养老保险 …… 308
工伤保险 …… 309
失业保险 …… 309
人才工作 …… 309
概况 …… 309
靶向招引鞋类设计师 …… 309
“510逐鹿攻坚行动”深化 …… 310
“白鹿工匠引培计划”实施 …… 310
聚才平台建设 …… 310
“1+X”政策体系升级 …… 310
人才安居工程实施 …… 310
人才服务 …… 310

教　育

综　述 …… 313
义务教育 …… 314
概况 …… 314
校地合作 …… 314
班主任队伍建设 …… 314
鹿城区第三十三届中小学生艺术节 …… 314
班会优质课评比 …… 314
首届军事夏令营 …… 314
鹿城区第二十四届青少年科技节 …… 314
义务教育阶段教育共同体 …… 314
山海协作 …… 315
心理“六个一”载体建设工作 …… 315
区中小学生汉字素养大赛 …… 315
语言文字督导 …… 315
鹿城区第三十七届中小学生田径运动会 …… 315
劳动教育 …… 315
特殊教育 …… 315
学前教育 …… 315
概况 …… 315
幼小科学衔接 …… 315
“未来儿童”课改项目 …… 315
“三朵云”数字化改革 …… 315
课程执行力 …… 316
教研能力提升月 …… 316
等级幼儿园创建 …… 316
民办幼儿园管理 …… 316
职业教育 …… 316
概况 …… 316
职业品牌创建 …… 316
成人考试 …… 316
民办教育 …… 316
概况 …… 316
民办教育机构审批 …… 316
民办教育机构转登记 …… 317
社区教育 …… 317
概况 …… 317
社区老年学习苑 …… 317

资料来源“鹿城档案地方志网”

社区教育品牌创建 …… 317
教师队伍 …… 317
概况 …… 317
教师资格认定与职称评审 …… 318
高层次人才培养 …… 318
未来教师培育 …… 318
暑期师德培训 …… 318
教育科研 …… 318
概况 …… 318
实施帮扶 …… 318
教学常规 …… 318
教学评比 …… 318
校本研修 …… 319
项目化学习 …… 319
教育“双减” …… 319
概况 …… 319
暑期托管服务 …… 320
校外培训机构监管 …… 320
课后托管服务 …… 320
作业管理 …… 320
“揭榜挂帅”活动开展 …… 320
基建与装备 …… 320
概况 …… 320
现代化学校创建 …… 320
幼儿园建设 …… 320
中小学校建设 …… 320

科学技术

综 述 …… 323
科技创新平台建设 …… 323
概况 …… 323
高能级平台建设 …… 323
产业型科创平台建设 …… 323
鞋业产业创新服务综合体 …… 324
区域性众创网络建设 …… 324
科技人才招引培育 …… 324
概况 …… 324
创新主体培育 …… 324
概况 …… 324
科技企业双集群培育 …… 324
高新技术产业培育 …… 324
研发机构建设 …… 326
科技项目储备 …… 326
科技创新氛围营造 …… 326
概况 …… 326
财政科技投入 …… 326
科技创新服务 …… 326
创新生态体系构建 …… 326

文化和体育

综 述 …… 329
社会文化 …… 329
概况 …… 329
群文活动纷呈 …… 329
文艺创作 …… 329
非遗传承 …… 331
市场管理 …… 331
体育事业 …… 331
概况 …… 331
体育市场 …… 331
群众体育 …… 331
竞赛训练 …… 332
文学艺术 …… 332
概况 …… 332
“温州话·说幸福”温州市第二届故事会 …… 333
“诗意瓯江、幸福鹿城”全国摄影作品展 …… 333
万象更新·浙江省油画作品邀请展 …… 333
区文联四届七次全委会议 …… 334
鹿城获授“中国刺绣艺术之乡”称号 …… 334
社科研究 …… 334
概况 …… 334
咨政服务 …… 334
理论研究 …… 334
社科普及 …… 334
科普阵地 …… 334
社科书籍 …… 334
“温独支”研讨会举办 …… 334
“白鹿少年说”宣讲队伍成立 …… 335

资料来源“鹿城档案地方志网”

图书馆 …… 335
概况 …… 335
服务体系建设 …… 335
基础设施建设 …… 335
信息服务 …… 335
读者服务 …… 335
阅读推广活动 …… 335
特殊群体服务 …… 336
少儿服务 …… 336
表 19　2021 年部分鹿城籍作者新著一览表 …… 336
新闻传媒 …… 338
概况 …… 338
主题报道 …… 338
提质升级 …… 338
党史传播 …… 338

卫生健康

综　述 …… 341
基层卫生 …… 341
概况 …… 341
基本公共卫生服务 …… 341
公立医院改革 …… 341
智慧医疗数字化改革 …… 342
医疗安全 …… 342
家庭医生签约服务 …… 342
社会资本办医改革 …… 342
基层中医药服务 …… 342
卫生应急 …… 342
概况 …… 342
医疗救护保障 …… 342
新冠肺炎疫情防控 …… 342
疾病预防控制 …… 343
概况 …… 343
结核病防控 …… 343
艾滋病防控 …… 343
免疫规划 …… 343
农村饮用水监测 …… 343
碘缺乏病监测 …… 343
食品安全风险监测 …… 344
表 20　2021 年与 2020 年鹿城区甲、乙类传染病发病、死亡情况表 …… 344
表 21　2021 年与 2020 年鹿城区丙类传染病发病、死亡情况表 …… 346
卫生监督 …… 346
概况 …… 346
疫情防控常态化监管 …… 346
卫生执法数字化监管 …… 346
“双随机”执法 …… 347
医疗机构监管 …… 347
公共场所卫生监管 …… 347
学校卫生监管 …… 347
生活饮用水卫生监管 …… 347
职业放射卫生监管 …… 347
妇幼保健 …… 347
概况 …… 347
公共卫生服务妇幼项目 …… 347
出生医学证明 …… 347
精神卫生 …… 348
概况 …… 348
社会心理服务体系建设 …… 348
计划生育 …… 348
概况 …… 348
计生扶助 …… 348
爱国卫生 …… 348
概况 …… 348
基础创建 …… 350
健康教育 …… 350
除“四害” …… 350
老龄康养 …… 350
概况 …… 350
医养结合 …… 350
老年健康服务 …… 350

街道·镇

表 22　2021 年鹿城区各街道、镇综合数据情况表 …… 353
七都街道 …… 353
概况 …… 353

资料来源“鹿城档案地方志网”

要素保障 …… 354
辖区建设 …… 354
基层治理 …… 354
统战工作 …… 354
七都街道第六次归侨侨眷代表大会 …… 355
滨江街道 …… 355
概况 …… 355
城市建设 …… 355
平安建设 …… 355
城市管理 …… 355
民生项目建设 …… 356
新冠肺炎疫情防控 …… 356
南汇街道 …… 356
概况 …… 356
维护社会稳定 …… 356
辖区环境优化 …… 357
民生事业提质 …… 357
全市最大城市综合体印象城 MEGA …… 357
蒲鞋市街道 …… 357
概况 …… 357
“社会治理一张图” …… 358
“共享食光”公益项目 …… 358
南郊街道 …… 358
概况 …… 358
温州城市数字科创园核心区 …… 358
城市有机更新 …… 358
民生要事 …… 359
“共享社·幸福里” …… 359
大南街道 …… 359
概况 …… 359
城区蝶变 …… 359
民生服务 …… 360
基层治理 …… 360
五马街道 …… 360
概况 …… 360
五马议事坊 …… 360
五马街道获评浙江省一级乡镇（街道）禁毒办 361
首批购房票 …… 361
屯前老旧街巷社区化建管 …… 361
C 级危房解危 …… 361
党史学习教育 …… 361
松台街道 …… 361
概况 …… 361
水心“怀老站”开放运营 …… 363
温州大厦业委会换届 …… 363
清明桥区块实现拆建“四个当年” …… 363
“茶花未来城”数字文旅服务平台上线 …… 363
党建引领 …… 363
广化街道 …… 363
概况 …… 363
城市建设 …… 364
环境提升 …… 364
基层治理 …… 364
民生服务 …… 364
双屿街道 …… 364
概况 …… 364
做地出让 …… 365
拆迁安置 …… 365
重点项目建设 …… 365
环境提升 …… 365
综合治理 …… 365
丰门街道 …… 366
概况 …… 366
鞋业重塑 …… 366
科创赋能 …… 366
能级提升 …… 366
共同富裕 …… 366
仰义街道 …… 367
概况 …… 367
安置提速 …… 367
法治改革 …… 367
民生事业 …… 367
人居环境提升 …… 367
党史宣讲团 …… 367
藤桥镇 …… 368
概况 …… 368
民生事业 …… 368
城镇面貌 …… 368
全域一体化保洁项目 …… 368
戍浦江河道整治工程攻坚人员动员大会 …… 369

资料来源“鹿城档案地方志网”

中国共产党温州市鹿城区藤桥镇第十五次代表大会 …… 369
藤桥镇社区卫生服务中心新院区建设项目 …… 369
藤桥镇第十八届人民代表大会第一次会议 …… 369
山福镇 …… 369
概况 …… 369
民生服务 …… 372
探索共同富裕新路子 …… 372
平安山福建设 …… 372
未来乡村集成落地 …… 372
“瓯韵山水·古驿新风”未来乡村建设项目 … 372
党史教育宣讲团 …… 372

人物·荣誉

模范人物 …… 375
周鹏 …… 375
柯建华 …… 375
林鸿麟 …… 375
陈禾禾 …… 376
蒋德洪 …… 376
胡温中 …… 376
先进个人 …… 377
表 23 2021 年鹿城区获国家级表彰的先进个人一览表（部分） …… 377
表 24 2021 年鹿城区获省级表彰的先进个人一览表（部分） …… 377
表 25 2021 年鹿城区获市级表彰的先进个人一览表（部分） …… 379
先进集体 …… 381
表 26 2021 年鹿城区获国家级表彰的先进集体一览表（部分） …… 381
表 27 2021 年鹿城区获省级表彰的先进集体一览表（部分） …… 382
表 28 2021 年鹿城区获温州市级表彰的先进集体一览表（部分） …… 384
鹿城区经济工作先进单位和个人 …… 386

鹿城报道

媒体选辑 …… 395
专题选辑 …… 404

附　录

机构及负责人 …… 417
2021 年鹿城区国民经济和社会发展统计公报 …… 434
表 1 2021 年鹿城区居民消费价格指数情况表 …… 435
表 2 2021 年鹿城区规模以上工业增加值情况表 …… 436
表 3 2021 年鹿城区货物进出口主要分类情况表 …… 437
鹿城打造高质量发展建设共同富裕示范区先行样板行动方案（2021—2025 年）（摘要） …… 440

索　引

主题索引 …… 455
表格索引 …… 463

资料来源：鹿城档案地方志网”

特　载



资料来源“昆城镇地方志网”

资料来源“鹿城档案地方志网”

中共温州市鹿城区委工作报告

勇扛历史使命　勇当时代标杆
奋力打造高质量发展建设共同富裕示范区先行样板

2021年8月4日在区委九届十一次全体（扩大）会议上的报告

中共温州市鹿城区委书记　姜景峰

这次区委全会的主要任务是，高举习近平新时代中国特色社会主义思想伟大旗帜，深入学习习近平总书记在庆祝中国共产党成立100周年大会上的重要讲话精神，全面落实省委十四届九次全会和市委十二届十二次全会精神，总结上半年工作，部署下半年任务，审议通过《鹿城打造高质量发展建设共同富裕示范区先行样板的行动方案（2021—2025年）》《中共温州市鹿城区委关于激扬新时代温州人精神 高水平推进文化鹿城建设的决定》，动员全区上下切实增强“奋进新百年、奋战新征程”的行动自觉，勇扛历史使命、勇当时代标杆，加快建设“一都三城五区”，努力为高质量发展建设共同富裕示范区提供更多的鹿城样板。

下面，我代表区委常委会向全会报告工作。

一、拼搏奋进、实干争先，高分交出“半年红”优异答卷

今年以来，全区上下认真贯彻落实中央和省、市委各项决策部署，传承红色基因、凝聚奋进力量，以“顶梁柱”“排头兵”的姿态“勇争先、强执行、开新局”，交出了喜迎建党100周年的优异成绩单。上半年，全区实现地区生产总值631.1亿元，增长14.6%，总量重回全市第一、两年平均增速全市第二；一般公共预算收入28亿元，增长33%；城乡居民人均可支配收入43989元和23475元，分别增长16.4%和15.9%。42项主要经济指标中，有37项保持两位数增长，25项增速高于全市平均水平。“温州擂台 六比竞赛”“县（市、区）、产业集聚区比看现场会”连续9次优秀、5次全市第一，“乡镇（街道）党（工）委书记工作交流会”连续8次优秀、5次全市第一。

（一）科技创新实现新突破。深入实施创新首位战略，实质性启动国际未来科技岛建设，七都全岛控规顺利获批，总投资135亿元的长三角科技企业总部及国际智能制造中心、世界青年科学家交流中心二期开工建设，成功落地院士产业化项目3个、金融持牌机构1家，老涂村区块完成整村拆迁。世界青年科学家峰会成果加速落地，浙南美谷研究院、四川大学温州鞋革产业研究院等高能级科创平台正式运营，累计落地领军型人才产业化项目23个、高层次人才引进项目30个。温州城市数字科创园建设取得突破，长三角首个中关村中试平台、温州创新中心等项目成功落地。加大创新主体培育力度，新认定省科技型中小企业29家、入库培育高新技术企业42家、入选市级重点实验室2

资料来源：国家档案地方志网

家，区属科研机构实现零的突破。狠抓高校毕业生招引“510”和“百万年薪”全球征才计划，申报“省千”106人、全市第一，入选市“200强”34人、创历史新高，新增博士、硕士217人，新增高校毕业生1.15万人，人才净流入指标稳居全市前列。

（二）产业转型取得新成效。谋大招强成效显著，落地超百亿产业项目1个，亿元以上产业项目12个；省“152”项目4个、任务完成率133%，落地数、落地率均居全市第一；新招引总部回归项目4个，回归税收5.23亿元、总量全市第一。狠抓项目投资，入选第十批全省集中开工项目5个，总投资额238.7亿元，项目开工率100%、入库率100%，投资额、开工率、入库率均居全市第一；省重点建设项目投资完成率69.7%，全市第二。深入实施“制造业发展双轮驱动”战略，新增智能化技改项目80个、上云企业150家、专精特新“小巨人”企业1家、隐形冠军培育企业2家，工业技改投资增长65%、高于全市25.8个百分点，成功获批制鞋产业集群新智造省级试点。大力实施“夜间购”“智能购”等六大工程，高质量举办中国鞋都鞋类订货会、国际电商节等活动，网络购买力跃居“2021中国县域百强榜”第一。大力发展外贸新业态，实现跨境电商综试区出口15.5亿元、完成年度任务的263%，市场采购贸易方式国家级试点经验在全省县（市、区）委书记交流会上作典型发言，“包机直航”“组货拼箱”等首创做法得到省委书记袁家军的高度肯定。深化开展“三服务”“两万两千”行动，累计化解企业难题1705个、化解率99.5%，入选省、市“三服务”典型案例数量均居全市第一。

（三）城市能级得到新提升。深入实施“大建大美”三年行动计划，新开工“大建大美”项目38个、建成22个、完成投资148亿元，市级重点项目开工数、建成数、投资额均居全市第一。华润都市中心、鹿城广场、保利国际广场、温州金融保险产业项目、阳光100等五个总投资308亿元的城市地标项目集中开工。狠抓“两线两片”标志性片区建设，江心屿西园启动改造、江心屿东园免费向市民开放、望江路下穿工程顺利开工，纱帽河、解放街、松台山工程加快推进，瓯江夜游、塘河夜画成功入选全省首批文旅IP库，鹿城区高分获评省AAAA级景区城。未来社区建设走在全省前列，新入选省级创建名单数量占全市四分之一，鹿城区作为全省唯一的县（市、区）代表在全省未来社区试点建设工作座谈会上作交流发言，“央地共建”等全省首创做法得到省委书记袁家军充分肯定。西部新城建设取得突破性进展，鹿城工业区实现100%签约，原全市最大的移民社区新泽地块顺利出让，瓯江特大桥全线通车，西部多式联运枢纽成功纳入省“十四五”交通规划。大力推进“拓空间 强保障”专项行动，“供而未用”任务完成率达107%，经营性用地出让金稳居全市第一。挂牌成立乡村振兴局，高标准推进未来乡村试点，新建续建乡村振兴示范带项目19个，西部生态休闲产业带项目100%开工。铁腕推进中央环保督察反馈问题整改，狠抓“污水零直排区”建设，连续两年夺得全省“大禹鼎”，获评美丽浙江建设优秀县（市、区）。

（四）重点改革呈现新亮点。数字化改革领跑全市，高标准推出“三张清单”S0版，梳理多跨应用场景89个，入选全省“四箱”清单项目2个、省级应用场景试点10个、市级应用场景试点11个、均居全市第一，皮革制鞋行业产业大脑、“智·平安”信息平台成功入选全省“揭榜挂帅”项目，全国网络治理现场会在鹿城区召开，线上矛调中心等数字赋能社会治理经验做法在全省交流推广，党政机关整体智治核心业务梳理工作指南成为全省优秀范例、得到省委办公厅高度肯定。率全省之先推出“最多问一次”政务服务颗粒度咨询系统，利民补助“一键达”等应用场景走在省市前列，“平安乐巡”获评“全国政法智能化建设创新案例”。狠抓新时代“两个健康”先行区创建，入选全市“两个健康”“十佳示范点”“十佳案例”和优秀案例数量全市第一，“清廉市场”建设获评“创新中国”优秀案例。现代慈善体制机制创新项目获批全省共同富裕示范区建设首批试点，山海协作机制成为全省首批典型案例。鹿城农商银行成功获批全国投资管理型村镇银行试点，团区委基层组织改革项目入选全国试点。

（五）民生事业有了新改善。加快打造文化高地，高标准建成新时代文明实践中心和全国首个“24小时理论学习站”，招引落地喜马拉雅浙南总部，入选省重点文化企业、文化产业园区和文化创意街区数量均居全市第一。加快构建未来教育体系，深入实施未来教育高质量发展“七大工程”，大力推进与温州大学、温州肯恩大学、温州科技职业技术学院等高校战略合作，启动全市规模最大的区级名师工作站建设，高标准建成中小学、幼儿园8个，新增学位5850个。狠抓

资料来源：鹿城地方志网

“健康鹿城”建设，鹿城区人民医院新院建成投用，顺利通过国家卫生城市复审，“健康浙江”工作考核全省优秀。切实加强“双拥”工作，五马街区获评“双拥”示范街。持之以恒办好民生实事，自我加压启动老旧小区改造52个，加装电梯50台、数量超过全市一半，提前3个月100%完成省定农房危改任务。举全区之力推进安置提速，完成安置认购8934套、交钥匙2717套，中央巡视反馈8年以上待安置户100%实质性安置到位、提前5个月完成省定年度整改任务。

（六）社会治理迈上新台阶。切实加强依法治区工作，连续三年荣获法治浙江建设先进单位，高水平创成全省法治建设示范区。铁腕开展越级访整治攻坚，全力抓好信访积案化解和历史遗留问题处置，累计化解国家级交办重复信访事项739件，上半年进京访人排名首次跳出“全市后三”“庆百年”安保期间实现进京访“零登记”“零失控”、温州督考信访专项工作“零扣分”，打赢平安护航建党百年大会战。深入推进扫黑除恶专项斗争，坚决打击电信网络诈骗、“黄赌毒”等违法犯罪行为，刑事治安、“两抢一盗”等案件数持续大幅下降，平安考核首次跃居全市第一。大力开展“8+3”重点领域安全生产专项整治，“遏重大”攻坚成效排名全市第一。切实加强民族宗教事务依法管理，宗教领域保持和谐稳定。毫不松懈抓好疫情防控，提前完成省定第一阶段疫苗接种任务，得到郑栅洁省长充分肯定。

（七）党的建设得到新加强。扎实开展党史学习教育，创新推出“十个来”学习教育品牌，精心组织“七一”表彰、“中国共产党100周年光辉历程图片展”、百名党员系列寻访、“红七月、服务月”等系列活动，为3173名党员颁发“光荣在党50年”纪念章，全面掀起庆祝建党百年热潮。高标准推进政法队伍教育整顿，有效激发政法干警干事创业、履职担当的活力与热情。全力打造过硬干部铁军，持续营造“比着学、赛着干、拼着上”的争先氛围，全面激发干部“说了就算、定了就干、干就干最棒”的干事激情，上半年全区各条线获得省级以上荣誉93项，得到省、市领导批示肯定63次，获得中央级媒体正面报道632次。全面建强基层战斗堡垒，建成市级党群服务中心特色示范点11个、全市最多；以习近平总书记对温州非公党建作出重要批示十周年为契机，大抓非公党建工作，全区亿元以上企业、快递行业、民办学校和民办医院党组织建设实现全覆盖。成立统一战线助力“五大城市品牌”建设智囊团，大力开展“同心共建·共同发展”结对活动，携手助力共同富裕。高标准抓好“七张问题清单”问题整改，省委巡视反馈28个问题整改销号24个，中央巡视反馈问题整改工作得到省督导组的充分肯定。深化清廉鹿城建设，扎实开展区委第七轮巡察，深入开展漠视侵害群众利益问题专项治理，严肃纠治“四风”突出问题，严肃查处了一批违纪违法案件，反腐败斗争压倒性胜利得到进一步巩固和发展。

这些成绩的取得，是上级党委正确领导的结果，是全区各级党组织和广大党员干部群众苦干实干、奋战奋进的结果，是社会各界人士积极参与、共同努力的结果。在此，我代表区委，向全区广大党员干部群众，向所有关心和支持鹿城发展的社会各界人士，表示衷心的感谢和崇高的敬意！

在肯定成绩的同时，我们也要清醒地看到，当前鹿城区经济社会发展仍面临不少困难和挑战，主要是外部环境复杂多变，补链延链强链还要加大力度，新兴产业、重大项目支撑还不够有力，个别经济指标还没有摆脱全市靠后局面；优质公共服务供给相对不足，特别是城市西片功能品质亟待提升，缩小“三个差距”任务十分繁重；疫情防控、安全生产等领域还存在不少风险隐患，征地拆迁、涉众金融领域信访问题依然突出，社会治理能力有待进一步加强；一些党员干部与现代化先行要求还有差距，个别领域作风顽疾还没有根治，全面从严治党仍需持续发力。对此，我们必须高度重视，采取有效措施，切实加以解决。

二、勇扛使命、勇当标杆，确保共同富裕高标起步

党的十八大特别是十九届五中全会以来，习近平总书记围绕共同富裕发表了一系列重要论述，开辟了中国特色社会主义共同富裕理论的新境界，为扎实推动共同富裕提供了根本遵循和行动指南。在迎来建党百年华诞的历史性时刻，习近平总书记、党中央赋予浙江高质量发展建设共同富裕示范区的光荣使命，为新发展阶段浙江发展注入了强劲动力。省委十四届九次全会深刻阐述了共同富裕美好社会的内涵特征，明确了“四率先三美”主要目标和“七个方面先行示范”主要任务，搭建了共同富裕示范区建设“四梁八柱”。市委十二届十二次全会围绕“打造高质量发展建设共同富裕示范区市域

资料来源：温州党史地方志网

样板”，作出了“推进‘八个先行示范’，实施共同富裕‘十大行动’”的决策部署。我们要学深悟透习近平总书记关于共同富裕的重要论述精神，全面落实省委、市委的部署要求，锚定“打造高质量发展建设共同富裕示范区先行样板”总体定位，突出“率先破题、争先示范”工作导向，深入实施“鹿城版”共同富裕行动方案，系统推进“一都三城五区”建设、全力打响“创在鹿城、住在鹿城、游在鹿城、购在鹿城、学在鹿城”五大城市品牌，加快走出一条具有鹿城特质的共同富裕之路，努力在全省共同富裕示范区建设中打头阵、当标兵。

今年是“十四五”发展开局之年，也是打造共同富裕示范区先行样板的起步之年。我们要坚持着眼长远、干好当前，紧扣“勇争先、强执行、开新局”，高质量完成全年各项目标任务，全力夺取“十四五”首战首胜，扎实推动高质量发展、现代化建设与共同富裕相互促进、螺旋上升，确保共同富裕示范区先行样板建设高标开局、精彩起步。重点抓好八个方面工作：

（一）以先行样板的姿态狠抓民营经济，全力夯实共同富裕物质基础。充分发挥民营经济在做大“蛋糕”、促进民生、改善就业中的重要作用，以创新性举措厚植民营经济“共富土壤”，以创造性张力放大民营经济“创富属性”。一要提升产业竞争力。深入实施制造业产业基础再造和产业链提升行动，突出抓好数字经济五年倍增计划，全力抢占5G、区块链、数字安防、智能装备等产业变革先机，确保年内建成5G基站1400个，数字经济核心产业增加值增长12%以上。要以“产业大脑+未来工厂”为突破口，高标准构建新智造产业集群体系，大力开展未来工厂应用场景培育，确保新增智能化改造项目120个、工业机器人220台、数字化车间1个，加速传统产业智能化升级，带动产业上下游企业实现“智变”。坚持现代服务业“首位经济”地位，培育壮大总部经济、楼宇经济，大力发展现代物流、数字贸易、科技服务、金融服务等特色产业，确保全年总部回归税收10亿元以上，培育税收亿元楼15幢，全力争创省级现代服务业创新发展区。二要提升平台承载力。坚持产业培育与平台建设“两手抓”，更快步伐推进17个工业园区整合提升，突出抓好鹿城轻工产业园、中国鞋都、温州城市数字科创园扩容提质，全力争创省级经济开发区，真正以平台迭代为产业赋能。狠抓“世界鞋都”跨越发展“八大工程”，建好用好四川大学鞋革产业研究院、鞋都设计师协同创新中心，加快创成鹿城鞋艺省级特色小镇。三要提升消费带动力。抢抓夜间经济省级试点城市、文旅产业融合省级试验区两大试点机遇，加快构建“实体商业+智慧商业”新模式，大力发展月光经济、首店经济、直播经济等新业态，进一步拓展文化创意屋、网红打卡地、文创集市等消费新场景，确保五马时尚商圈创成省级智慧商圈，新增区域首店品牌20家，全区限上批零住餐业销售额增长10%以上。四要提升项目支撑力。坚持“产业为重、项目为王”，全力盯引百亿级宝润璞新能源汽车和50亿级海神共享机器人智造项目，加快建设华润都市中心等3个超百亿和16个超10亿元重大产业项目，持续掀起“大抓项目、抓大项目”热潮，确保19个亿元以上产业项目100%落地，固定资产投资增长15%以上。狠抓“拓空间 强保障”，强势推进做地清零和耕地“非粮化”整治攻坚，确保9月底前100%完成耕地“非粮化”整改任务，11月份通过永久基本农田集中连片整治验收，全年完成“五未”土地清理8700亩，做地2800亩，实现土地出让金300亿元以上。五要提升环境吸引力。高标准推进营商环境“十大举措”和“十大品牌”落地，深化应用民营企业家精力减负在线监管系统，深入实施融资畅通工程升级版，大力推进历史遗留共性问题破难攻坚、产权“蓝色护航”等行动，持续增强企业获得感，进一步擦亮“企业家幸福感最强区”金名片。

（二）以先行样板的姿态狠抓科技创新，全力做强共同富裕动力引擎。坚持把创新作为推进共同富裕、实现跨越发展的第一动力，坚定不移走好科技创新“华山一条路”，大力推广“揭榜挂帅”“赛马制”等行动，持续加大关键核心技术攻关专项、重大科研平台设施、重大人才引进投入力度，奋力冲刺全省“科技创新鼎”。一要狠抓科创平台建设。制定出台国际未来科技岛招商政策，加快建设长三角科技企业总部和国际智能智造中心、世界青年科学家学术中心等重点项目，确保美学艺术中心建成投用，老涂完成拆迁清零。高水平承接2021世界青年科学家峰会任务，持续抓好“3+25+31”峰会成果转化，创成省级“院士之家”。二要狠抓科技企业培育。深入实施科技企业“双倍增”“双迈进”计划，确保全年新增高新技术企业35家、

资料来源：鹿城区地方志网

规上高新企业10家、省科技型中小企业180家以上。全力支持企业建设研发机构、增加研发投入，确保新增各类研发机构15家以上，全社会研发经费投入增长15%以上。强化高质量知识产权培育，加速释放知识产权价值，促进知识产权金融质押提质扩面。持续打好“凤凰”“雄鹰”“雏鹰”组合拳，大力培育“隐形冠军”、单项冠军、“专精特新”小巨人，上市报会2家，A股上市1家。三要狠抓科创人才集聚。更大力度推进“白鹿引才”“510计划”等行动，迭代出台“人才新政”3.0版，力争入选省级以上“海外引才计划”5人，引进高校毕业生1.7万人以上，真正让人才成为支撑共同富裕的第一资源，让创新成为引领共同富裕的最强动力。

（三）以先行样板的姿态狠抓城乡融合，全力构筑共同富裕协调格局。坚持把城乡区域协调发展作为推动共同富裕的关键路径，抢抓全省“四大”建设和温州大都市区主中心一体化战略机遇，持续深化“大建大美”“精建精美”，全方位提升城乡融合发展水平。一要加快城区扩容提质步伐。坚持“东部赋能”“核心崛起”“西部蓄力”三路并进，高水平编制《西部新城开发建设总体方案》，有序推进矮凳桥、吴桥路等7个片区土地拆征，确保占地3000亩的鹿城工业区年内完成拆迁清零、争取首宗地块完成出让。二要硬核打造城市靓丽名片。持续推进“两线两片”开发建设，加快建设华润万象城、鹿城广场等五大城市地标，确保江心屿西园改造提升项目10月开工，温州印象城10月底建成，塘河“一环三线”滨水绿道全线贯通，纱帽河、解放街、松台山改造提升项目年内完成。三要迭代升级共富基本单元。锁定省级未来社区全域类试点，大力实施未来社区“三化九场景”推进行动，统筹抓好城市更新改造行动，确保集新省级未来社区年内结顶，板桥、茶花2个创建制项目年内开工，完成老旧小区改造24个、新开工28个。坚持以未来乡村引领农村新场景，集成落地“五化十场景”，联动推进美丽城镇、美丽村庄、美丽庭院等创建，高标准打造七都樟里、山福驿头2个市级未来乡村试点。确保建成新时代美丽乡村12个、美丽田园2000亩。四要提速推进幸福通道建设。切实强化重大交通先导作用，加快推进西部多式联运枢纽、330国道藤桥段改建、双藤公路二期等重大项目前期，开工建设沿江快速路、绕城高速藤桥连接线改建工程，确保新104国道鹿城段完成主体工程，330国道官岭隧道改建工程年内完工，真正做强共同富裕通道支撑。五要持续提升人居环境品质。坚决打赢环保基础设施提升三年行动收官战，高标准推进省级“污水零直排区”创建，加快建设温瑞平原西片排涝等“百项千亿”工程，确保戍浦江河道整治工程10月份进场施工。聚焦碳达峰、碳中和重大部署，大力开展绿色低碳场景建设，狠抓二轮央督和一轮省督反馈问题整改，深入实施蓝天、碧水、净土、清废行动，高水平推进城市精细化管理，统筹抓好绿化彩化、垃圾分类、厕所革命等工作，确保创成全国生态文明建设示范区和省级“无废城市”，真正擦亮绿水青山的生态底色。

（四）以先行样板的姿态狠抓数字赋能，全力激发共同富裕改革活力。始终坚持以数字化改革为引领，加快推动更深层次的重大改革、更多领域的场景应用，不断激发共同富裕的内生动力。一要强化数字化改革攻坚。全面落实数字化改革“152”工作体系，按照“增量开发、循序渐进”的推进模式，持续做好重大任务、核心业务拆解工作，加快区级公共数据平台建设，力争年内实现5个综合应用功能全面上线，尽快建成“掌上办事之区”“掌上办公之区”“掌上治理之区”。锁定2个省“揭榜挂帅”项目和21个省市级应用场景试点，持续完善定期会商研判、项目滚动储备等机制，刚性落实“一把手领衔”、专班化推进及部门“赛马比拼”活动，深化“三张清单”管理，打造更多具有鹿城辨识度的典型数字化应用和重大标志性成果，全力冲刺全省最佳应用清单和改革突破奖。二要打造数字化共富场景。围绕企业所需、群众所盼、治理所向，充分发挥数字化改革的引领撬动作用，全力打造一批多跨协同、丰富创新的共同富裕场景。重点要持续深化金融综合改革，统筹抓好社会力量办社会事业、农村土地和产权制度、区级国企运行体制机制优化等重点领域改革，集成创新利民补助“一键达”、财政预算管理一体化系统等多跨场景，着力打造一批鹿城改革亮点品牌。三要狠抓数字化赋能增效。用好数字化手段推动开放平台集成建设、政策叠加，降低物流成本、提升通关效率，重点抓好专业市场“数字V管家”、数字贸易“一站通”等平台建设，大力发展“市场采购+”“跨境电商+”等新业态新模式，确保完成跨境电商出口20亿元，市场采购贸易方式国家级试点

资料来源“国家地方志网”

出口65亿美元。各街镇各部门务必要牢固树立“多跨协同”意识，把数字化改革贯穿共同富裕建设的全过程、各领域、各环节，在共同富裕任务落实中找准更多“小切口、大场景”项目，全力争取“揭榜挂帅”和省市试点，真正做到数字化改革全上跑道、全程领跑。

（五）以先行样板的姿态狠抓增收致富，全力优化共同富裕群体结构。大力实施城乡居民收入十年倍增行动，统筹“提低”“扩中”“保底”，加快推动富民增收与经济增长互促共进，率先形成以中等收入群体为主体的橄榄型社会结构。一要坚持以创业带动就业。牢固树立“稳就业就是稳基础、抓创业就是抓就业”的理念，深入开展零就业家庭清零行动，大力实施“双创”升级版，更大力度支持“知识经济”“自由职业”“零工经济”等业态发展，确保全年新增市场主体2万户、新增城镇就业1.8万人以上，城镇登记失业率控制在2.8%以内。二要狠抓低收入群体增收。深入实施低收入群体收入五年倍增计划，高度关注“平均数以下”问题，精准落实低收入农户帮扶政策，长效执行收入动态监管，加强扶志扶智，强化“造血”“换血”，确保低收入群体收入增长快于居民收入平均增长。三要持续扩大中等收入群体。完善工薪阶层工资收入稳定增长机制，健全完善知识、技术、管理、数据等生产要素参与分配机制，鼓励企业开展员工持股、股权激励，拓宽城乡居民财产性收入渠道，进一步激发技术人才、科研人员、小微创业者、高素质农民等重点群体增收潜能，推动更多家庭跨入中等收入群体行列。四要完善收入分配机制。加大财政保障力度，推动财政支出重点向弱势群体、薄弱领域、农村、山区倾斜，开展支出型贫困救助，确保共同富裕路上一个不掉队。高标准推进现代慈善体制机制创新助推共同富裕省级试点，健全慈善组织持续健康发展、激励回报社会的体制机制，鼓励开展慈善信托，升级完善慈善信用数据库等平台，大力培育“红日亭”等民间慈善典型，进一步打响“大爱鹿城、善行天下”品牌。

（六）以先行样板的姿态狠抓文化文明，全力打造共同富裕精神家园。坚持“富口袋”和“富脑袋”并举、“城市颜值”和“城市气质”并重，深入实施新时代“文化鹿城”十大工程，切实做到以文化人、以文惠民、以文兴业，真正为实现共同富裕铸魂、赋能、立根。一要营造更有引领性的文明风尚。深入开展红色基因薪火行动，建好用好温独支纪念亭、九柏园头新四军旧址、田塘头革命纪念馆等革命遗迹，真正让鹿城红色资源在传承中持续焕发时代光芒。要全力抓好新时代文明实践中心、站、所三级阵地建设，持续深化移风易俗工作，大力实施文明城市“八大提升行动”，真正让“礼让斑马线、聚餐用公筷、垃圾要分类、餐饮不浪费”成为城市的一道靓丽风景线，确保高分通过全国文明城市复评。加快推进曹湾山遗址博物馆、鹿城文化新馆、图书新馆、档案新馆等文化设施建设，持续提升文化礼堂、城市书房、文化驿站等建设管理水平，高水平打造城乡一体“15分钟品质文化生活圈”。加快推进全民体育事业建设，谋划打造区级全民健身中心、网球中心等公共体育设施，全力争创省级体育现代化区。二要塑造更有辨识度的文化地标。深入实施文化基因解码工程，全面挖掘“温州学”“山水诗”“斗城文化”深厚内涵，高品位推进总投资173亿元的千年古城复兴“3+1”项目，大力开展“非遗在社区”全国试点，全面加强文物保护工作，加快建设永嘉学派展示馆、山水诗文化总馆，全力创成中国曲艺之乡、省级文化传承生态保护区，进一步打响“千年东瓯国、诗画白鹿城”品牌。三要打造更有竞争力的文化产业。高标准打造瓯江山水诗路、千年古城等“六大文化产业带”，持续抓好“小坝坊·慢生活”项目、鞋都文创园等建设，培育壮大时尚创意、诗歌文创、有声阅读等文化新业态，加快形成百亿级文创产业集群。深入推进国际化休闲度假旅游城市建设，大力实施“微改造、精提升”行动，精心打造一批“游在鹿城”文旅项目、精品线路，加快创建一批都市型、乡村型“侨家乐”品牌民宿，全力争创全域旅游省级示范区。全面提高版权创造、运用、保护和管理能力，助力温州创建全国版权示范城市。

（七）以先行样板的姿态狠抓公共服务，全力提升共同富裕幸福指数。对标对表省市“七优享”金名片，大力实施公共服务共同体建设，全力推动人的全生命周期公共服务优质共享，确保蝉联中国最具幸福感城区。一要打响“首善优育”金字招牌。全力推进育儿友好型社会建设，全面落实一对夫妻可以生育三个子女配套政策，重点抓好“安心托幼”“未来儿童”工程，确保年内建成幼儿园9所，创成省一级园3所，优质等级园覆盖面达70%以上。二要打响“首善教

资料来源：鹿城区地方志网

育”金字招牌。深入实施未来教育高质量发展“七大工程”，全速推进60个、总投资60.2亿元的教育项目，全面推广集团化办学、“教共体”建设模式，大力实施“卓越教师”培育工程，切实抓好义务教育“双减”工作，加快创成全国义务教育优质均衡发展区、省教育现代化区。三要打响“首善工匠”金字招牌。深入实施“工匠人才”赶超发展行动和“金蓝领”工匠培育行动，建好用好职业技能培训一体化平台，完善技能人才引进、评价、使用、激励全流程培育机制，确保新增高技能人才2500人、“浙江工匠”16人。四要打响“首善健康”金字招牌。深化“三医联动”“六医统筹”，持续抓好“明眸皓齿”等健康工程，开工建设市中心医院双屿院区和3个社区卫生服务中心，确保高分通过国家卫生城市省级综合评估，创成省级健康促进区。加强全民健康管理，加快建设一批百姓健身房、市民健身广场和民营场馆项目，打造“城区10分钟健身圈”。五要打响“首善颐养”金字招牌。以居家养老为重点，加快发展康养产业和银发经济，深入实施养老服务“十百千”工程，全力抓好南郊康养体系省级试点和七都、滨江、双屿等康养联合体建设，开工建设区级公办养老机构项目二期，确保新增养老机构床位300张，为老年人家庭加装智能安全监测设备140户以上。六要打响“首善安居”金字招牌。坚持“房住不炒”，保持地价、房价在合理区间，健全以公租房、保障性租赁住房和共有产权住房为主的住房保障体系，加大安置提速攻坚力度，确保开工安置地块18个，竣工安置房1.4万套。七要打响“首善众扶”金字招牌。稳妥推进低保调标和社保提标扩面工作，加快构建“全面覆盖、精准响应、政策集成”的智慧大救助模式，加大对因病致贫、因病返贫困难群体救助力度，切实提升残疾人服务保障水平，让城市更有温度、让幸福更有质感。

（八）以先行样板的姿态狠抓基层治理，全力筑牢共同富裕平安基石。全面统筹发展和安全、富民和安民，一体推进平安鹿城、法治鹿城建设，确保政治安全、社会安定、百姓安宁。一要深化法治鹿城建设。深入开展“法治赋能”营商环境最优区攻坚行动，扎实推进企业经济犯罪刑事合规法律监督试点，持续深化“大综合、一体化”综合行政执法改革，确保行政争议发案量、败诉率“双下降”。持续完善社会信用体系建设，建立健全普惠均等、便捷高效、智能精准的公共法律服务体系，深入开展“八五”普法，真正让“尊法学法守法用法”成为全社会的价值追求。二要升级社会治理体系。健全完善“一中心四平台一网格”机制，迭代升级“平安乐巡”智治平台3.0版、“一体两翼2.0”，加快建成“智·平安”共同体，着力构建多方参与、多元共治的基层治理共同体。常态化开展扫黑除恶斗争，铁腕推进电信网络诈骗、黄赌毒、食药环等专项整治，切实提高老百姓安全感。大力开展越级访整治和信访积案化解攻坚行动，加快解决征地拆迁领域疑难问题，确保进京访人数下降35%以上，省级“无信访积案区”实现“三连创”。持续打好宗教事务依法管理“一五八”组合拳，严格落实“三人驻堂”“五进场所”，确保宗教领域和谐稳定。三要闭环管控风险隐患。深入开展“8+3”重点领域安全生产整治攻坚，全链条构筑建筑工地、道路交通、危化品、消防等领域监管体系，扎实开展自然灾害风险普查，全方位落实“防汛防台39条措施”，加快建设“1+X”综合应急救援机制，全面构建“大安全、大应急、大减灾”体系，坚决守住发展底线。四要构筑全民防疫屏障。常态化落实“外防输入、内防反弹”措施，大力提升监测预警、核酸检测、流调溯源、精准处置等能力，闭环高效率抓好疫苗接种工作，力争提前超额完成省定各年龄段人群新冠疫苗接种任务，真正构筑起全民防疫的“铜墙铁壁”。

三、党建统领、唯实惟先，以高质量党建推动共同富裕

要以党的政治建设为统领，传承弘扬伟大建党精神，加快建设变革型组织、提高领导干部塑造变革能力，全面构筑党建统领整体智治体系，为打造共同富裕示范区先行样板提供坚强保障。

（一）永葆“对党忠诚、坚如磐石”的政治本色。学深悟透习近平总书记“七一”重要讲话精神，组织开展理论研讨、主题宣讲、新闻发布等系列活动，引导广大党员干部增强“四个意识”、坚定“四个自信”、做到“两个维护”，牢记“国之大者”，进一步提高政治判断力、政治领悟力、政治执行力。深入开展“四史”宣传教育，抓紧抓实“办实事、解难题、减负担”专题实践活动，推动党史学习教育向广度拓展、向深度推进。巩固深化政法队伍教育整顿成果。牢牢掌握意识形态主动权，全力抓好省级全面落实意识形态工作责任制综合试点，迭代完善“智融瞭望”“数智治网”等平台，加快构

资料来源：国研网地方志网

建新闻舆论引导力指数体系，广泛凝聚“共同富裕看鹿城”的发展共识。充分发挥党委总揽全局、协调各方的领导核心作用，全力支持人大、政府、政协和监委、法院、检察院依法依章履行职能，切实加强党管武装、群团、老干部、关心下一代等工作，巩固和发展最广泛的爱国统一战线，进一步形成同频共振的整体效应、凝聚共同富裕的强大合力。

（二）锻造“实干担当、攻坚克难”的必胜之师。聚焦现代化建设新征程和共同富裕新使命，对标新时期好干部标准和省委“五项标准”，持续推进干部工作“五大体系”建设，加快构建整体智治、综合集成、横向衔接、纵向贯通的闭环体系，高质量做好县乡领导班子换届工作，努力实现干部能力、队伍结构、班子功能、团队形象“四个重塑”。牢固树立正确用人导向，深入实施“一把手”战略储备工程、年轻干部接力工程，健全干部选育管用立体考评体系，全面推行项目练兵、轮岗历练等培养模式，切实加大优秀年轻干部、女干部和党外干部培养力度，全面培育与现代化先行相适应的专业素养。坚持“干中换、换中干”，旗帜鲜明突出“六个导向”，全面落实干事攻坚“两张清单”，在“五大城市品牌”建设、数字化改革、招大谋强等“火线”考察使用干部，真正把换届之年变成大干之年。坚持“两个担当”良性互动，精准把握“三个区分开来”要求，最大限度释放关心关爱、容错纠错、澄清正名、能上能下等机制综合效应，旗帜鲜明地为担当者担当、为干事者撑腰。

（三）打造“全域建强、全面过硬”的党建品牌。牢固树立大抓基层的鲜明导向，深入开展“瓯江红·全域强”三年行动和“党建引领共同富裕”八大行动，分领域分系统推进基层党建全域建强，联动实施“红色动力迭代创优”工程，争创新业态新就业群体党建全省样板，真正打造“双强”示范新高地。深化“模范机关”建设，推动新时代机关党建高质量发展。高标准开展村社换届“回头看”，持续推进村社组织“示范整固”行动，确保全年整固提升后进村社9个，打造省级红色美丽村庄2个、示范样板村社35个。率先推进“红色管家 幸福家园”行动，集成打造“红色管家智治”平台，探索建立“五色动态管理”机制，实行“一小区一方案”治理提升。聚力提升村级集体经济“造血”功能，大力推进“十亿强村”计划，确保今年所有村级集体经济收入达到25万元、经营性收入20万元以上。

（四）营造“风清气正、海晏河清”的良好生态。层层压实全面从严治党主体责任，全面构建“四责协同”机制，健全完善“两个责任”考核，全力拧紧管党治党责任链条。从严从实抓好中央巡视、省委巡视、“七张问题清单”整改，坚决做到彻底改、限时改、改到位。高质量完成本届区委巡察全覆盖，扎实做好巡察“回头看”工作。系统推进清廉单元建设，巩固深化“三清单一承诺”“微权力e监督”等长效机制，全力打造“清廉街区、清廉市场、清廉站所”等具有鹿城辨识度的清廉品牌，形成与清廉文化建设一体推进的大格局。锲而不舍落实中央八项规定精神，重拳整治形式主义、官僚主义“新问题”。坚持有腐必反、有贪必肃，狠抓拆迁、教育、金融、国企等重点领域专项整治，一体推进不敢腐不能腐不想腐。进一步深化纪检派驻机构改革，加快构建高效联动全覆盖监督体系，持续营造干部清正、政府清廉、政治清明、社会清朗的良好生态。

（五）勇当“争先创优、走在前列”的示范表率。打造共同富裕示范区先行样板，没有“局外人”、没有“旁观者”，必须依靠全体干部群众的携手奋进和共同奋斗。我们要激发创造性张力，以“功成不必在我、建功必定有我”的坚定信念，在思想大解放、理念大更新中把工作谋得更实、把亮点做得更亮，努力打造更多的最佳案例、鲜活样本、共富场景。我们要秉持实干家精神，以“今天再晚也是快、明天再早也是迟”的攻坚意识，全面推行“项目化实施、专班化推进、清单式销号”闭环管理，立说立行、雷厉风行，确保说一件、干一件、成一件。我们要保持奋进者姿态，以“要做就做最好、要争就争第一”的雄心壮志，对照“全国百强区前40强、长三角27个中心城市主城区、温州最好水平”三大参照系，敢同勇者比胆识、敢与快者比速度、敢和强者比位次，各项工作都要争一流、抢第一、夺大奖、树标杆，真正让“争先创优、走在前列”成为鹿城的鲜明标识和时代标签。

同志们，新目标引领新征程，新时代呼唤新作为。让我们更加紧密地团结在以习近平同志为核心的党中央周围，在省委、市委的坚强领导下，以排头兵的姿态、奋进者的状态，唯实惟先、善作善成，努力在新的赶考之路上走在前列、持续领跑，为打造高质量发展建设共同富裕示范区先行样板而不懈奋斗！

资料来源“鹿城档案地方志网”

建设首位城区　打造共富样板
为争创社会主义现代化先行区而不懈奋斗

2021 年 12 月 28 日在中国共产党温州市鹿城区第十次代表大会上的报告

中共温州市鹿城区委书记　白洪楞

这次大会的主题是：坚持以习近平新时代中国特色社会主义思想为指导，贯彻落实中央和省委、市委战略部署，总结过去五年的工作，确定今后五年的目标任务，动员全区各级党组织和广大党员干部群众，拼搏奋进、实干争先，建设首位城区、打造共富样板，为争创社会主义现代化先行区而不懈奋斗。

一、过去五年的工作回顾

区第九次党代会以来的五年，是鹿城发展史上极不平凡的五年，是经受考验、战胜困难的五年，是抢抓机遇、开创新局的五年。五年来，区委深入学习贯彻习近平新时代中国特色社会主义思想和习近平总书记考察浙江重要讲话精神，认真落实中央和省委、市委各项决策部署，团结带领全区广大干部群众，接续奋斗、砥砺前行，高水平全面建成小康社会，较好地完成了区第九次党代会确定的目标任务，为开启全面建设社会主义现代化新征程奠定了坚实基础。

这五年，我们积极应对挑战，综合实力迈上新台阶。面对复杂严峻的外部形势和突如其来的疫情冲击，我们坚持稳中求进工作总基调，全面落实“六稳”“六保”，主要经济指标全面跃升，2021年预计实现地区生产总值1250亿元、五年年均增长6%，一般公共预算收入41.6亿元、五年年均增长9.1%，城乡居民人均可支配收入7.7万元和4.4万元，五年年均增长分别为9%和10%，两次获得市对县（市、区）考核优秀。累计建成重大农林水利项目6个、重大交通项目7个、重大社会发展项目76个、重大城市建设及基础设施项目48个，完成固定资产投资1884亿元。综合实力稳居“全国百强区”前50强，获评“中国最具幸福感城区”“中国幸福就业强区”。

这五年，我们加速动能转换，产业转型跨出新步伐。坚持把现代服务业摆在突出位置，印象城、5050购物中心、小坝坊等城市综合体和商业街区投入运营，培育税收亿元楼12幢，世界温州人家园成为全市首幢税收5亿元楼，获评夜间经济省级试点城市、文旅产业融合省级试验区。开工建设温州国际未来科技岛，“瓯越院士之家”入驻院士11名，落地高能级创新平台7个，人才净流入率全市第一。坚持招大引强，落地10亿元以上重大产业项目21个、“500强”项目13个、省“152”项目13个。深入实施“制造业发展双轮驱动”战略，入选首批传统制造业改造提升分行业省级试点，省级企业研究院、高新技术企业、科技型中小企业数量实现翻番。新增上市企业2家、报会企业2家，境内A股上市实现“零”的突破。

这五年，我们全域拆整建美，城市能级实现新跃升。举全区之力“大拆大整”，拆除旧村30个、旧房671万平方米，腾出发展空间1.42万亩，主城区告别了城中村历史。出让经营性用地5799亩，实现出让金收入1173亿元。完成老旧小区改造29个、加装电梯160台，完成

资料来源：国脉档案地方志网”

城镇、农村危房实体解危3185幢、2350户，拆除违法建筑490万平方米，创成省级基本无违建区。全域推进“大建大美”“精建精美”，开工项目450个、建成287个，集新未来社区“央地共建”做法入选全省未来社区最佳实践案例，“两线两片”亮点纷呈，五马街、公园路、江心屿等成为温州城市金名片，创成全省AAAA级景区城暨全域旅游示范区。持续打好“五水共治”持久战、污染防治攻坚战、全域环境提升战，完成26个片区、19条道路、178条背街小巷综合整治，关停“四无”生产经营单位1.6万家，新建改建排水管网324公里，劣V类水体全部销号，空气优良率从88.1%提升至99.1%，连续两年夺取五水共治“大禹鼎”，获评国家生态文明建设示范区。

这五年，我们深化改革开放，赶超跨越形成新优势。坚持以数字化改革撬动各领域各方面改革，新增国家级改革试点6项、省级改革试点39项，“智融瞭望”、利民补助一键达、皮革制鞋行业产业大脑等应用场景走在全省前列。房源超市、国企市场化转型、环卫作业市场化、职业化社工、红色管家等改革举措取得明显成效。党政机构改革和事业单位分类改革全面完成。大力推进“最多跑一次”改革，实现政务服务事项网上可办率、掌上可办率“两个100%”。出台新时代“两个健康”先行区创建110条举措，获评全国“企业家幸福感最强区”。市场采购贸易方式试点成效获国家商务部发函表扬。持续推进东西部扶贫协作、对口支援和对口合作，助力四川省壤塘县脱贫摘帽，山海协作机制入选全省首批高质量发展建设共同富裕示范区典型案例。

这五年，我们坚持民生优先，百姓生活呈现新图景。全区财政在民生领域投入243.9亿元、占一般公共预算支出的78.3%，基本建成城市社区15分钟文化圈和城镇居民10分钟健身圈、养老圈。坚持“大建大美、教育先行”，累计建成中小学、幼儿园32所，新增学位1.8万个，市区义务教育办学体制改革成效持续显现，创成省教育基本现代化区。国家卫生城市创建成果不断巩固，城市公共文明指数稳居全市第一。温瑞大道二期（鹿城段）、双藤公路一期、七都大桥北汊桥等一批市民期盼已久的交通项目建成投用，农村饮用水安全巩固提升、“四好农村路”等系列三年行动计划任务圆满完成，建成乡村振兴示范带3条。现代慈善体制机制创新项目入选全省共同富裕示范区建设首批试点。成功打赢疫情防控阻击战，常态化落实“外防输入、内强管控”。深化平安鹿城、法治鹿城建设，安全生产和消防安全主要指标持续向好，刑事治安警情创十年来新低，扫黑除恶专项斗争综合成效全市第一，连续两年获评省“无信访积案区”，创成法治浙江建设示范区，夺得平安银鼎。

这五年，我们突出从严从实，党的建设取得新成效。认真开展“两学一做”学习教育、“不忘初心、牢记使命”主题教育、党史学习教育，党员干部理想信念更加坚定。严格落实意识形态工作责任制，主流思想舆论不断巩固壮大。深入实施两新党建“红色动力迭代创优”工程，圆满完成村社组织换届和村社规模优化调整，机关党建走在全市前列，基层党组织战斗堡垒作用明显增强。完善干部教育培养管理使用机制，各级领导班子和干部队伍战斗力明显提升。扎实做好中央、省委巡视反馈意见和“七张问题清单”整改。狠抓全面从严治党“两个责任”，扎实推进“清廉鹿城”建设，实现九届区委巡察全覆盖，严肃查处了一批违纪违法案件，反腐败斗争取得压倒性胜利并全面巩固。严格落实中央八项规定及其实施细则精神，毫不松懈纠“四风”、树新风。支持人大、政府、政协和监委、法院、检察院依法依章程履行职权。爱国统一战线不断巩固发展。党管武装工作切实加强。重视做好民族宗教、老干部、关心下一代、退役军人、残疾人等工作，充分发挥工青妇等群团组织作用，形成了高质量发展强大合力。回首五年奋斗之路，收获的成绩来之不易。这是中央和省委、市委正确领导的结果，是历届区委班子接续奋斗的结果，更是全区广大干部群众团结拼搏的结果。在此，我代表中共温州市鹿城区委，向全区党员和干部群众，向各位老干部、各民主党派、工商联、无党派人士、新的社会阶层和各界人士，向驻鹿部队、武警官兵、人民警察、消防救援队伍和驻鹿单位，向所有关心支持鹿城发展的同志们、朋友们，表示衷心的感谢！向奋战在疫情防控一线的广大干部群众特别是广大医务人员、社区工作者、基层干部、新闻工作者、志愿者，致以崇高的敬意！

回首五年发展历程，积累的经验弥足珍贵。我们深切体会到，坚持政治统领，才能强化党建引领。五年来，我们紧密团结在以习近平同志为核心的党中央周围，始终坚持和加强党的全面领导，凝聚起基层党组织和广大党员干部的强大合

资料来源：鹿城地方志网

力，夺取全面小康、疫情阻击等一系列大战大考全面胜利，充分发挥了党的建设新的伟大工程的决定性作用。实践启示我们，政治工作是一切工作的生命线，只有始终坚持正确政治立场、政治方向、政治原则、政治道路，才能确保改革发展各项事业行稳致远。我们深切体会到，保持战略主动，才能掌握发展主动。五年来，我们始终与国家、省、市战略布局同频共振、同向聚合，积极抢占传统产业改造提升、外贸转型发展等先机，争取了一批高能级开放创新平台落地、重大生产力布局、财政金融政策支持，推动高质量发展驶入快车道。实践启示我们，战略性思维、前瞻性思考是干好工作的内在要求，只有站位上高人一筹、谋划上快人一步，才能始终挺立在改革发展浪潮的最前沿。我们深切体会到，锚定一张蓝图，才能成就一番事业。五年来，我们在历届党委政府的谋篇布局上深化研究落实，干成了一批过去想干却一直没有干成的大事要事，特别是聚焦“大拆大整”“大建大美”，推动“两线两片”取得更大发展，实质性启动七都岛、鹿城工业区、黄龙商贸城等重点区块开发建设，彰显了鹿城风采、干出了鹿城魄力。实践启示我们，一切事业都要在接续奋斗中前进，只有保持战略定力、久久为功，才能不断从阶段性胜利迈向新的更大胜利。我们深切体会到，坚守为民初心，才能赢得广大民心。五年来，我们牢固树立“为官一任、造福一方”的政绩观，聚焦老百姓所思所想所盼，扎实推动公共服务资源全民共享，基础配套设施全域提升，有效解决了一批历史遗留问题，妥善安置5年以上未安置户，赢得了社会各界的一致好评。实践启示我们，领导干部的最高荣誉来自群众，只有始终和群众想在一起、干在一起，才能赢得人民群众的好口碑，留下经得起历史沉淀的好评价。

在总结成绩的同时，也要清醒认识到，在前进的道路上还存在一些短板和不足，主要是：经济结构调整不快，新兴产业支撑还不够有力，科技创新的驱动作用发挥不明显；中心城区首位度还需持续提高，东西部发展还不够平衡；优质公共服务供给仍然不足，带动低收入群体增收共富的路径还没有完全打开；影响社会安全稳定的隐患不少，风险防控和化解机制仍需完善；干部队伍能力素质与现代化建设要求还有差距，个别领域腐败问题仍有发生，基层基础还需不断夯实。对此，我们要高度重视，采取更加有力措施切实加以解决。

二、今后五年工作的总体要求和奋斗目标

在党的百年华诞重要时刻，党的十九届六中全会胜利召开，全面总结中国共产党百年奋斗重大成就和历史经验，号召全党为实现第二个百年奋斗目标、实现中华民族伟大复兴的中国梦而不懈奋斗。省委坚决扛起“红色根脉”的使命担当，动员全省上下忠实践行“八八战略”、奋力打造“重要窗口”，不断开辟干在实处、走在前列、勇立潮头的新境界。市委明确提出交好“续写创新史、走好共富路”的新时代答卷，并要求鹿城发挥排头兵作用。我们要深刻领会中央和省委、市委的要求，坚定不移做“两个确立”忠诚拥护者、“两个维护”示范引领者，坚定不移做“重要窗口”建设者、维护者、展示者，坚定不移做“续写创新史、走好共富路”排头兵，在新的赶考之路上奋发作为、勇毅前行。

今后五年，全区工作的指导思想是：坚持以习近平新时代中国特色社会主义思想为指导，全面贯彻落实党的十九大和十九届历次全会精神，紧紧围绕统筹推进“五位一体”总体布局和协调推进“四个全面”战略布局，立足新发展阶段、贯彻新发展理念、服务和融入新发展格局，忠实践行“八八战略”、奋力打造“重要窗口”，坚定扛起“续写创新史、走好共富路”的使命担当，聚焦“四城”要求、“五区”目标，奋力打造高质量发展建设共同富裕示范区先行样板，争创全国领先、全省领跑的社会主义现代化先行区。

今后五年工作的奋斗目标是：地区生产总值年均增长7%，一般公共预算收入年均增长8%，全社会固定资产投资年均增长8%，全社会消费品零售总额年均增长8%，城乡常住居民人均可支配收入年均增长7.5%和8.5%，确保完成上级下达的能源和环境指标计划目标。

（一）建设温州大都市核心区。“大建大美”向“精建精美”全域升级，东部未来科技城、中部历史文化名城、西部生态新城建设取得重大突破性进展，“两线两片”等重点区块成为温州最具代表性地标，未来社区、未来乡村建设成为省域样板，城市首位度、辨识度、美誉度大幅提升，引领温州大都市区发展的战略地位不断彰显。

（二）建设民营经济示范区。营商环境建设向更高质量迈进，重大生产力能级不断提升、布局不断优化，区域竞争力显著增强，“十四五”期间经济综合实力进入全省城区排名前10名，在“全国

资料来源：温州档案地方志网

综合实力百强区”排名中上升10个位次，数字经济核心产业增加值突破100亿元，新增高新技术企业200家，服务业增加值突破1200亿元、工业总产值接近1000亿元。

（三）建设改革开放标杆区。以数字化改革撬动各领域改革取得重大成果，形成一批引领性、标志性、普遍性改革经验。更深层次融入长三角一体化、粤闽浙沿海城市群等国家战略，温州四大国家级开放平台叠加效应在鹿城得到充分转化，基本建成区域生产性服务业、区域消费等中心城市，中国鞋都加快向“世界鞋都”转型跨越，成为温州枢纽城市建设的龙头引领。

（四）建设整体智治样板区。治理体系和治理能力现代化水平显著提升，党政机关“整体智治、高效协同、闭环管理”体系进一步完善，权力运行、营商环境、社会治理等各领域法治化水平明显提高，重大风险防范化解能力、突发事件应急处置能力和防灾减灾救灾能力大幅提升，平安大区创建进入全省第一梯队，共建共治共享的社会治理格局基本形成。

（五）建设生态宜居幸福区。美丽城镇、美丽乡村、美丽田园、美丽河湖等建设取得更大成效，各项生态环境建设指标位居全省前列。不断满足人民群众对美好生活的向往，居民收入与经济发展保持同步，数字化、多元化、个性化的优质公共服务体系更加健全，新时代文化鹿城建设出新出彩，“五大城市品牌”持续打响，全龄友好型社会建设全面推进，“中国最具幸福感城区”向更高层次提升。

实现五年奋斗目标，必须做足“首城”文章，以更高坐标赶超发展。千帆竞技、百舸争流，不进则退、慢进也是退。我们要增强“首城”意识，牢固树立“没有走在前列也是一种风险”的紧迫感危机感，对标攻坚、创新争先，全面推动各项事业争上游、争一流。必须做足“老城”文章，以更深情怀传承发展。文化是一座城市的核心竞争力，是实现共同富裕的“关键变量”。我们要留住“老城”记忆，大力实施“文化+”战略，在城市有机更新中充分挖掘历史文化基因，在现代化先行、共同富裕的大场景下系统谋划推进，以文化繁荣带动老城复兴。必须做足“主城”文章，以更强气魄引领发展。鹿城属于温州、更要代表温州。我们要树立“主城”风范，以“主窗口”的意识加快打造一批能够提升温州显示度、辨识度、美誉度的城市金名片，努力成为温州大都市区最具影响力、辐射力、引领力的龙头。必须做足“大城”文章，以更大格局融合发展。随着长三角一体化、粤闽浙沿海城市群等战略不断升级，中心城市和城市群正加快重构区域竞争新格局。我们要彰显“大城”格局，跳出鹿城发展鹿城，全面融入国家、省市重大战略，引领市域一体化、拥江发展、区域性中心城市建设，在更大格局上实现更大发展。

三、今后五年的重点工作

奋斗创造历史，实干成就未来。建设首位城区、打造共富样板，必须不断推进党的建设新的伟大工程，加强全局统筹、树牢系统观念，全方位全领域推动经济社会各项事业发展，在苦干实干、大干特干中争创社会主义现代化先行区。要把握主要方向，统筹“城市化、产业化、数字化”一体推进。聚焦城市化，高起点规划校准功能定位，高品质建设彰显品质韵味，高标准管理促进风貌协调，打造宜业宜居宜游、值得全体鹿城人自豪的品质之城。聚焦产业化，统筹优化生产生活布局，持续深化产城融合，坚定做大做强实体经济和城市经济。聚焦数字化，推动生产方式、生活方式、治理方式发生基础性、全局性、根本性改变，以数字化赋能城市化、产业化。要锁定关键路径，统筹“东部引领、中部复兴、西部崛起”一体推进。东部要延续大干快上势头，引导科创、金融、人才等高端要素集聚，更好转化区位优势和品质优势，带动引领整城崛起。中部要有序推进城市有机更新，注重做好“减法”文章，减出空间“通透性”、文化“延续性”、生活“舒适性”，让老城展现新风采、焕发新活力。西部要全面发力、系统重塑，坚持“规划优化、空间腾挪、配套补强、环境改善”四个先行，加快提升区块承载力和功能集聚度，推动西部精彩蝶变。要创新理念办法，统筹“政府有为、市场有效、群众参与”一体推进。坚持“尽力而为、量力而行”，把握好工作节奏和力度，处理好“为”与“不为”的关系，充分发挥党委政府对经济社会发展的引导和推动作用。坚持“但求所在、不求所有、只求所用”，协同和统筹好政府功能和市场机制，让市场力量充分参与到经济社会发展。坚持“共建共治共享”，完善“一核多元、合作共治”体系，真正让人民群众成为经济社会发展的最广参与者、最大受益者和最终评判者。要强化支撑保障，统筹“大抓项目、大抓安全、大抓稳定”一体推进。发展是第一要务、项目是第一载体、安全稳定是第一责任。要坚持一切围着项目转、一切盯着项目干，抓好“谋划、招引、落

资料来源“鹿城地方志网”

地、达产”全链条，以大项目赋能大发展。要坚定扛起“守一方稳定、保一方平安”的政治责任，不断增强风险意识、牢固树立底线思维，建立健全安全隐患整治和矛盾纠纷化解常态化机制，在安全稳定环境中推动高质量可持续发展。具体要实施“六大工程”：

（一）能级提升工程。抢抓全省“四大”建设和温州大都市区主中心一体化战略机遇，打好“拆改建管”组合拳，加快城市现代化、城乡一体化，全方位提升中心城区首位度。一要优化城市空间格局。坚定不移拥江发展，深化落实“一带三城”战略布局，基本建成西部新城核心区，打造温州“西优”桥头堡和一江两岸战略核心枢纽；联动抓好五马—墨池、庆年坊、朔门、江心屿“3+1”历史文化街区保护开发，争创全国古城复兴示范样板；积极推动滨江商务区开发建设、招商运营，实现“城产人”融合发展。坚持区域开发、整体改造、滚动实施，有序推进城中村改造攻坚和市区做地五年行动计划，加快双屿、七都、藤桥等重点区块开发建设，促进城市空间优化、功能提升。二要塑造城市特色风貌。大力开展城乡风貌整治提升，以“两线两片”为重点全域推进“精建精美”，抓好未来社区、未来乡村等基本单元建设，推行“主导产业+主体风貌+主题文化”的乡村规划建设模式，不断彰显历史与现代、生态与人文交相辉映的独特韵味。提速提质安置房项目建设，分批分类、全域推进老旧小区改造提升，加快危房实体解危，不断改善城市居住品质。坚持“让专业的人干专业的事”，吸引更多社会资本和市场主体参与城市建设，加强规划管控和工程质量管理，用心建好每一个建筑，打造更多精品地标。三要健全城市基础配套。适度超前开展基础设施投资，突出抓好城市西部“百项千亿”工程。积极谋划推进西部多式联运枢纽、地铁M1线、市域铁路S3线、瓯江过江通道、城市快速路等项目建设，确保104国道鹿城段、330国道官岭隧道、缙苍公路鹿城段、双藤公路二期、绕城高速藤桥连接线改建工程、七都二桥等项目建成投用，加快构筑“六高七铁、四横七纵”综合交通骨架。加快打通断头路、卡口路，优化完善快速公交、社区巴士网络布局，持续推进“四好农村路”高质量发展，构建城市内部重要节点“20分钟交通圈”。大力实施新基建“十大行动”，完善通信、电力、环保、水利、防灾减灾等公共基础设施体系，统筹地上地下公共空间开发，打造海绵城市、韧性城市。四要提升城市管理水平。围绕“全域化、市场化、智慧化、专业化、精细化”要求，完善分层级、分片区城市管理机制。加大投入，全域推进架空管线“上改下”、城市道路“白改黑”以及塘河沿线“绿道打卡”。提升标准，全面加强道路保洁、绿化养护、市政维养、高空剪枝等规范管理，推进亚运场馆周边、背街小巷、农贸市场和片区环境整治，下大力气治理各类城市乱象，展现干净、整洁、有序的城市面貌。

（二）创新提质工程。坚持科创首位战略，大力开展“科技+”行动，全方位融入温州“一区一廊一会一室”创新大格局，打造高水平创新型城区。一要强化创新平台支撑。坚守科创初心，加快推进温州国际未来科技岛“一园四心”建设，打造都市科创新地标。健全青科会成果动态转化机制，进一步放大青科会在高端要素集聚、科技孵化、创新驱动上的乘数效应。高标准打造中国鞋都核心产业集聚区，加强中关村信息谷、川大温州鞋革产业研究院、中国鞋都设计师（工程师）协同创新中心等创新平台建设，精准招引落地一批院士产业项目，推动“产学研”深度融合。高标准建设温州城市数字科创园，努力成为环大罗山科创走廊重要节点。聚力打造国家农业科技园区、温州农业科技城，谋划建设农类专业高等职业院校，争当农业“双强”排头兵。二要壮大创新主体集群。强化企业创新主体地位，深入推进“双倍增”“双迈进”行动，构建“微成长、小升高、高壮大”创新企业集群。进一步完善激励创新研发投入的政策体系，支持企业建立技术创新中心、研发中心等科研机构，精准招引一批技术含量高、产业辐射带动强的高新技术产业化项目，促进技术创新与产品创新、品牌创新、商业模式创新融合发展。三要打造创新人才高地。动态升级人才新政，完善人才评价激励机制和服务保障体系，全链条抓好人才引进“一件事”、就业服务“一揽子”、创业激励“一条龙”。精准对接人才链、创新链、产业链，大力实施“鲲鹏行动”“海外引才计划”“510逐鹿攻坚计划”“白鹿工匠引培计划”，建好用好瓯越院士之家、世界青年科学家学术交流中心，引育一批扎根本土的科技名家、技能名匠、教学名师、卫生名医、产业名人，将鹿城打造成近悦远来、群英荟萃的创新热土。四要优化创业创新生态。深化“产学研用金、才政

资料来源：国研究地方志网

介美云”十联动，大力发展科创基金，加快畅通创新主体“成长通道”、科技金融“对接通道”、科技成果“转化通道”、区域协同“联动通道”。推进知识产权保护全链条集成改革，建立健全科技成果转移转化利益分配机制，谋划打造科创共同体，掀起“大众创业、万众创新”新热潮。

（三）产业提档工程。锁定城市经济主攻方向，加快推进产业基础高级化、产业链现代化，筑牢高质量发展的根基底盘。一要大力发展现代服务业。坚持把现代服务业作为“首位经济”来抓，加快建设滨江CBD、西部新城核心区、温州国际未来科技岛等商务楼宇集聚区，推动现代物流、数字贸易、科技服务、金融服务、创意设计、信息服务等生产性服务业集聚化规模化发展，打造省级服务业创新发展示范区。二要大力发展城市消费。优化城市商业空间布局，做大做强“四大商圈”“六大文化产业带”和“四带十大夜间地标集聚区”，培育壮大首发首店经济、直播经济等新业态，全力支持印象城、滨江万象城、鹿城广场等商业综合体建设发展，统筹抓好历史文化街区小合院和塘河沿线小片区活化利用、开发运营，五马街—禅街创成国家级高品质步行街，推动市域消费回归、区域消费集聚。三要大力发展都市制造业。以创建省级经济开发区为总抓手，统筹推进三大工业平台改造提升和都市型现代工业园区建设，优先抓好空间扩容、配套完善、环境整治，高规格、常态化办好中国鞋都鞋类采购节，轻工产业园区争创省级高新技术产业园区，中国鞋都打造千亿级鞋产业集群、加快向“世界鞋都”迈进。完善工业区块线保护、工业用地全生命周期管理、低效闲置用地再开发、租赁厂房管理等机制，加强小微企业园建设运营，推动优质资源向优质企业集聚。大力开展“腾笼换鸟、凤凰涅槃”，统筹实施“小升规、规改股、股上市”全链条培育，引导本土优质工业企业增资扩产，建立健全“大招商、招大商”投资促进机制，强化补链延链强链式产业链招商，加快形成小企业“铺天盖地”、大企业“顶天立地”的产业格局。四要大力发展数字经济。迭代实施数字经济“一号工程”，推动信息技术与制造业、服务业、农业深度融合。聚焦产业数字化，深入实施“5G+工业互联网”工程，大力培育数字化车间、智能工厂、未来工厂，推动规上企业上云全覆盖。聚焦数字产业化，加快构建“一心四区”数字科创生态链，引育一批大数据、物联网、云计算、数字消费等新兴产业，建设与现代化相适应的数字经济新生态，全力打造数字强区、云上鹿城。

（四）改革提效工程。着眼于解决发展中实际问题，加快破除深层次体制机制障碍，为争创社会主义现代化先行区提供强大动力。一要强化数字化改革引领。聚焦全省“152”跑道，加快推动上下数据贯通、应用贯通、体制贯通，打造一批具有全省影响力、鹿城辨识度的标志性成果。坚持“实战实用、实惠实效”，精准梳理、动态调整“三张清单”，在服务实体经济、服务百姓民生中，推动产业基础结构再造、政府服务流程再造、城市运行模式再造。二要狠抓重点领域改革。深化“亩均论英雄”和“标准地”改革，创新投融资体制机制，加快国企治理现代化、运作市场化、资产证券化，确保土地、资金等全要素资源精准高效配置，加快构建更加完善的要素市场化配置体制机制。继续扩大现代慈善体制机制创新、“房源超市”、社会力量办社会事业等特色改革项目实效。深化“县乡一体、条抓块统”改革，构建“大综合一体化”行政执法格局，有效解决基层“看得见、管不住”和职能部门“管得着、看不见”问题。积极推进“三位一体、五优联动”农业农村综合改革，更好赋能农业生产经营。三要打造一流营商环境。深化新时代“两个健康”先行区建设带动营商环境改革，创新落实“证照分离”“双定三减”“柔性执法”“综合查一次”“极简审批”及企业信用平台建设等举措，健全“有求必应、无事不扰”“企业需要、部门报到”帮企机制。继续做好“六稳”“六保”工作，精准提升“三服务”“两万两千”实效。迭代升级惠企政策“直通车”，确保微观政策与宏观政策精准衔接、与市场需求精准匹配。四要扩大对外开放格局。全面承接跨境电商综试区、温州综合保税区、自贸区联动创新区等平台溢出效应，推动市场采购贸易方式高质量发展。鼓励企业扩大开放合作，支持温商回归发展，促进内外经济良性互动。进一步加强东西部扶贫协作、对口支援、山海协作，携手并肩走向共同富裕。

（五）民生提优工程。围绕“人的一天、人的一生”全生命周期管理服务，高标准打造鹿城版民生“七优享”金名片，精准开展常态化为民办实事，让高品质生活看得见、摸得着、可感知。一要完善公共文化体系。聚焦“百

资料来源“鹿城档案地方志网”

项文化工程”，深入推进文化基因解码，挖掘“永嘉学派”深厚内涵，加强东瓯国史迹研究展示、曹湾山史前遗址保护开发、非遗项目传承发展和民间博物馆建设，让典籍中的鹿城、文物中的鹿城、遗迹中的鹿城活态呈现。巩固拓展文化礼堂、城市书房、文化驿站、百姓健身房等基层文化阵地，推动公共文化服务向家门口延伸、向农村覆盖、向薄弱环节和重点群体倾斜。健全红色文化保护传承利用体系，创作一批革命历史、爱国主义等题材的精品力作，在讲好鹿城故事中唱响主旋律、引领好风尚、彰显城市精神。二要优化公共服务供给。深入实施“未来教育高质量发展七大工程”，积极落实“双减”政策，统筹推进学前教育、义务教育、终身教育协调发展，做强名师团队、做大名校集群，创成全国义务教育优质均衡发展区，进一步打响“首位教育、学在鹿城”品牌。推进“健康鹿城”行动，注重抓好基层卫生工作，加快建设市中心医院双屿院区和市中西医结合医院滨江院区。积极应对人口老龄化，鼓励支持康养联合体建设和民办养老机构发展，打造双屿康养小镇。落实一对夫妻可以生育三个子女配套政策，多渠道降低生育、养育、教育成本，加快建设儿童友好型城市。建设青年发展型城市。坚持租购并举，加快发展长租房市场，推进保障性租赁住房建设。实行鼓励多缴费、长缴费的激励机制，稳步推进社保、医保提质扩面。三要扎实推进“扩中”“提低”。在推动高质量发展中强化就业优先导向，落实支持灵活就业政策，完善重点群体就业支持体系，提高经济增长的就业带动力。深化推进乡村振兴示范带建设，持续提升村集体经济发展水平。健全完善知识、技术、管理、数据等生产要素参与分配机制，全面拓宽城乡居民财产性收入渠道。高度关注“平均数以下”问题，推进低收入群体收入五年倍增计划，健全“1+8+X”新时代社会救助体系，加大对因病致贫、因病返贫困难群体救助力度，提升残疾人服务保障水平，支持有意愿有能力的企业和社会群体积极参与公益慈善事业，加快形成以中等收入群体为主体的橄榄型社会结构。四要持续擦亮生态本底。深入打好治水治气治土治废治塑攻坚战，全面落实河长制、林长制等制度，持续深化“五水共治”碧水行动，加快推进城镇“污水零直排区”建设、成浦江流域整治提升和瓯江沿线防洪堤提标改造，探索垃圾分类市场化，建成全域“无废城市”，全力打造美丽中国样板城区。深入推进碳达峰十大行动，抓好绿色低碳产业培育和产业低碳化改造，联动推进能源、工业、建筑、交通、农业、居民生活等领域绿色低碳转型。

（六）治理提能工程。持续完善风险闭环管控的大平安、大稳定机制，构建安全、公平、有活力的高质量发展环境。一要扎实推进法治建设。更加注重维护社会公平正义，全面推进公正司法、严格执法、全民守法，努力建设更高水平的法治鹿城。完善行政决策机制和程序，提升合法性审查规范化水平，确保各项决策合法合规、顺乎民意。加强政府依法行政能力建设，建立健全府院联动、府检联动机制，采取有力措施预防和化解行政争议。广泛开展“八五”普法，深化公民法治素养提升行动，更好发挥法治规范社会行为、引领社会风尚的作用。二要健全社会治理体系。加快区级矛调中心向社会治理中心升级，规范提升“全科网格”，推动数字化改革“152”体系与基层治理“141”体系全贯通，切实将矛盾纠纷化解在基层、消除在萌芽状态。完善网络综合治理“511”工作体系，推动“管得住”向“用得好”转变。依法加强宗教事务管理，确保宗教领域和谐稳定。加快重点领域信访积案化解，减存量、抑增量，努力实现动态清零。三要打造特色治理品牌。迭代升级“平安乐巡”“雪亮工程”“智慧应急一张图”等智慧治理品牌，建立健全危旧房、老旧小区、出租房等重点领域全链条监管体系，打造区域治理样板。全面实施党建引领“共享社·幸福里”建设，积极探索住宅小区治理新模式，构建一批服务贴心、活动暖心、管理用心的共享场景，集聚社会力量共创美好生活。进一步加强家庭家教家风建设，推动家庭工作融入区域社会治理格局。四要防范化解重大风险。常态化开展“安全生产”“平安稳定”攻坚行动，狠抓安全生产、消防安全、食品药品安全、社会治安、防汛防台、涉众金融等领域风险隐患排查整治，健全“大安全、大应急、大减灾”体系，坚决“遏重大”“控较大”。坚定不移贯彻“外防输入、内防反弹”总策略，持续提升排查监测、流调溯源、隔离封控、应急处置等核心能力，科学推进疫苗接种，筑牢全民免疫屏障。有序化解地方政府隐性债务。切实抓好隐蔽战线斗争、反恐防暴等工作，坚决捍卫国家政治安全。

四、纵深推进全面从严治党

实现未来五年的发展蓝图，核

资料来源“国家档案地方志网”

心在党、关键是人。我们要始终坚持和加强党的全面领导，深入贯彻新时代党的建设总要求和新时代党的组织路线，大力弘扬伟大建党精神，从党的百年奋斗历史中汲取精神力量，加快建设变革型组织、提高领导干部塑造变革能力，为争创社会主义现代化先行区提供坚强政治保障。

（一）坚定“两个维护”，永葆绝对忠诚的政治本色。深入学习领会习近平新时代中国特色社会主义思想，全面贯彻党的十九届六中全会精神，引导广大党员干部深切感悟“两个确立”的决定性意义，不断提高政治判断力、政治领悟力、政治执行力，坚定不移做“两个确立”忠诚拥护者、“两个维护”示范引领者，坚决做到“总书记有号令、党中央有部署、省市有要求、鹿城见行动”。切实增强守好“红色根脉”的政治自觉，深化拓展党史学习教育成果，用好用活全区丰富红色资源，持续掀起“红动鹿城”热潮。加强党对意识形态工作的领导，高标准推进意识形态工作责任制省级综合试点，牢牢掌握意识形态工作领导权、管理权、话语权。

（二）强化实干导向，锻造堪当重任的干部队伍。对标新时代好干部标准，持续完善干部工作五大体系。牢固树立正确用人导向，注重培养年轻干部、党外干部、女干部和专业型干部，动态优化班子结构，打造一支政治过硬、适应现代化建设的干部队伍。大兴实干之风，系统推进干部执行力提升十大专项行动，持续深化“新理念新技术新知识”培训，让干部在攻坚一线锻炼本领、茁壮筋骨，为党的事业造就可靠接班人。坚持严管和厚爱结合、约束与激励并重，建立健全“两个担当”良性互动机制，进一步丰富“关心关爱”内容形式，明晰“容错纠错”界限标准，细化“能上能下”具体情形，旗帜鲜明为担当的干部担当、为负责的干部负责，让想干能干者放下包袱，让敢干实干者脱颖而出。

（三）聚焦固本强基，筑牢坚实有力的战斗堡垒。全面实施“红色根脉强基工程”，推进两新党建“三年创优、整体跃升”，统筹抓好城市、农村、机关、国企、学校、医院、新业态等各领域党的建设，把每个党组织都建成坚强堡垒。持续推进村社组织健康运行，大力实施“头雁领航”工程，打造一支素质过硬的基层党组织书记队伍，构建党组织领导下的村（居）民自治新格局。强化政治标准，把好发展党员入口关，加强党员队伍分类教育管理，真正做到一名党员一面旗。坚持“一切工作到支部”，推动基层党建工作向数字化改革、城市建设、招大引强、管网治网等战场深化，努力实现全领域建强、全区域提升。

（四）突出标本兼治，涵养风清气正的政治生态。纵深推进“清廉鹿城”建设，层层压实全面从严治党主体责任，迭代完善“四责协同”机制，拧紧管党治党责任链条。持续加强对“一把手”和领导班子的监督，规范完善党内政治生活制度，推动区委巡察工作高质量发展，构建高效联动全覆盖监督体系。深入开展“清廉共建”行动，紧盯政策支持力度大、投资密集、资源集中的关键领域和民生焦点问题，精准运用“四种形态”，一体推进不敢腐、不能腐、不想腐。持之以恒落实中央八项规定及其实施细则精神，深挖细查形式主义、官僚主义“新问题”，坚决防止“四风”反弹回潮。坚持党政机关过紧日子，长效推进基层减负增效，让干部有更多时间和精力抓落实。

（五）坚持同心同向，凝聚万众一心的强大合力。充分发挥党委总揽全局、协调各方的领导核心作用，完善各级党委（党组）工作机制，全面加强党对各个领域的政治、思想和组织领导。支持和保证人大及其常委会依法行使职权，大力发展全过程人民民主。支持人民政协积极履行政治协商、民主监督、参政议政职能。支持监委、法院、检察院依法依章程履行职能。巩固和壮大最广泛的爱国统一战线，全力做好民主党派、党外知识分子、侨务乡贤、新的社会阶层等工作，打响“鹿力同心”统战品牌。全面加强老干部、关心下一代、党管武装等工作，高质量推进新时代党的群团工作，汇聚起万众一心、团结奋斗的强大合力。

同志们，历史的潮流奔涌向前，伟大的事业鼓舞人心。让我们更加紧密团结在以习近平同志为核心的党中央周围，在省委和市委的坚强领导下，团结带领全区广大党员干部群众，以坚如磐石的政治信仰、坚定不移的战略定力、坚韧不拔的拼搏精神，携手前行、砥砺奋进，为争创社会主义现代化先行区而不懈奋斗！

（池乐人）

资料来源：“鹿城档案地方志网”

温州市鹿城区人大常委会工作报告

2022 年 2 月 17 日在温州市鹿城区第十届人民代表大会第一次会议上

温州市鹿城区人大常委会主任　王易进

资料来源“国家地方志网”

过去五年工作回顾

过去五年，是鹿城团结奋进、赶超发展的五年，也是砥砺前行、开创新局的五年。五年来，在区委的坚强领导下，区九届人大常委会坚持以习近平新时代中国特色社会主义思想为指导，全面贯彻落实党的十九大和十九届历次全会精神，深入学习贯彻习近平法治思想、习近平总书记关于坚持和完善人民代表大会制度的重要思想，围绕中心大局，依法履行职权，主动担当作为，共召开常委会会议47次、主任会议75次，听取和审议“一府两院”工作报告159项，组织执法检查、视察、调研活动332次，作出决议决定93个，任免国家机关工作人员667人，有效发挥了地方国家权力机关的职能作用，为高水平全面建成小康社会，实现社会主义现代化先行区建设良好开局作出了积极贡献。

一、坚持党的领导，在强化政治属性上提升新境界

常委会旗帜鲜明地把坚持党的全面领导作为最高政治原则，保证党的路线方针政策和决策部署在人大工作中得到全面贯彻和有效执行。

全面增强政治领导。充分发挥常委会党组把方向、管大局、保落实的领导作用，严格执行请示报告制度，先后就政府部门工作评议、代表票决民生实事项目、建议办理考评、代表履职平台和宪法主题园建设等数十项重大问题以及重要事项向区委请示，积极争取区委的支持，自觉将监督、决定、任免、代表等各方面工作置于区委领导之下。区委高度重视人大工作，召开全区人大工作会议，先后下发6份重要文件，部署加强人大工作和建设的具体措施；落实人大常委会负责人列席区委常委会等制度，定期听取人大工作汇报，研究人大工作重大问题，学习传达人大有关重要会议精神，在代表履职平台、人大组织机构建设等各方面给予有力支持；区委主要领导坚持每年参加区人大常委会会议，走进代表联络站听取代表和群众意见，就做好人大工作提要求、指方向。市对区“党领导人大工作”考核连年优秀。

自觉强化政治担当。深入贯彻落实区委决策部署，完善出台关于讨论决定重大事项的规定，分别就打造一流营商环境、打造共同富裕示范区先行样板、推进文化鹿城建设等重大事项作出实体性决定10个，及时把党委的决策主张通过法定程序转化为全区人民的共同意志。坚持党管干部与人大依法任免相统一，完善任前法律知识考试制度，优化人事任免办法，严格规范提请、审议和票决工作程序，切实增强领导干部的法治意识、人大意识。主动参与疫情防控阻击战、协助打好发展主动仗，第一时间发出倡议书，号召广大代表积极助力“两战”；主任会议成员带头下沉联系街镇督导疫情防控、助推复产复学；及时调派精干力量，驻守重点隔离点、重点卡口。区人大代表热切响应、踊跃参与，主动捐款捐物，主动守阵守岗，为统筹推进疫情防控和经济社会发展发挥了积极作用。

完成换届任务。准确把握做好区和镇人大换届选举的总体要求，突出领导核心，注重提前谋划，强化整体合力，依法有序做好代表选

举工作。充分发挥人才集聚优势，兼顾“广泛性”与“专业性”要求，优中选优排摸推荐人选。全区共57.8万选民参加投票，参选率达95.02%，选举产生综合素质强、群众口碑好的区人大代表324名，镇人大代表148名。当选代表结构不断优化，其中妇女代表占38.6%，具有本科以上学历的占74.07%。充分发挥整体智治优势，通过线上线下多种方式加强培训指导，动员各方力量深入基层、密切沟通、凝聚共识，织密疫情防控“安全网”，扎牢选举秩序“铁篱笆”。代表换届选举成为全过程人民民主在鹿城的生动诠释。

五年来的实践充分证明，人大工作只有始终坚持和依靠党的坚强领导，突出政治、紧扣大局，才能做到方向不偏、根基不松，才能不断取得党和人民满意的效果。

二、聚焦中心大局，在依法监督保障上展现新作为

围绕鹿城发展和治理重点，全面履行宪法和法律赋予的各项职责，通过正确监督、精准监督、有效监督，将人大制度优势持续转化为治理效能。

助力经济转型发展。聚焦稳增长、促改革、调结构各项任务，深入开展经济运行和计划执行情况的监督，把对中长期规划审查监督贯穿于年度计划监督之中，加强对宏观、区域经济形势分析研判，认真评估“十三五”规划实施，积极助力“十四五”规划纲要科学编制，充分发挥规划对经济社会发展的引领作用和综合调控功能。聚焦民营经济高质量发展，专项监督“两个健康”先行区建设、“最多跑一次”改革、“营商环境提升年”行动、温商回归招商引资等工作，督促有关部门认真抓好省民营企业发展促进条例宣传贯彻，推动政府减负降费、落细落实优惠政策，依法服务保障民营经济健康发展。聚焦新动能培育，常态化听取科技经费使用情况报告，深入开展楼宇经济、现代服务业发展工作调研，支持区政府加快科技企业培育和科创平台建设；以高质量督办关于加快建设数字科创园南郊核心区议案为抓手，推动区政府在制定“数字经济五年倍增计划”基础上，细化出台实施方案，进一步提升数字经济发展在全区的战略地位。

助力城市能级提升。着力提升城市首位度，持续监督“大拆大整”“精建精美”专项行动，听取和审议关于土地整治规划、棚户区改造项目计划等报告，督促加快城乡危旧房治理改造、排水管网整治提升、加装电梯等工作，实现惠民生和促发展的良性循环。围绕政府做地工作、安置房及配套设施建设等监督，助力建设提速，加快补齐工作短板。结合老旧小区拆改、改造议案督办及部门工作评议，督促区政府进一步优化基础设施“硬件”和民生服务“软件”。着力提升城市美誉度，根据打造“两线两片”工作部署，牵头联系历史文化街区改造提升工程，广泛汲取人大代表的智慧力量，高质量推进文化挖掘传承和街区运营改造，温州历史文化地标绽放新的生机活力，助力创成全省旅游示范区。监督乡村振兴示范带、美丽田园和未来乡村建设等工作，综合运用审议工作报告、议案建议联办、主职部门评议、重大项目监督等方式，促进农村人居环境全面优化。着力提升城市管理精细度，加强居民住宅小区消防安全、防洪排涝设施工程建设、危化品安全监管等工作的监督问效，筑牢发展安全基石；专项调研“医共体”建设，退役军人服务、劳动就业创业、全民阅读等工作；关注为侨服务平台创新建设，依法拓展为侨服务覆盖面，积极助力后疫情时代侨企发展，建设更有温度的宜居宜业城区。

助力打好“三大攻坚战”。围绕打好化解重大风险攻坚战，常委会准确把握人大监督国有资产及债务风险的重点和方向，推动出台人大监督政府国有资产管理相关制度，自2019年起每年听取和审议区政府关于国有资产管理情况综合报告，先后对全区行政事业性国有资产、自然资源资产管理等工作开展监督，定期了解政府债务运行情况，推动健全资产管理机制、风险预警机制，守住不发生区域性系统性风险的底线。围绕打好精准脱贫攻坚战，听取审议精准扶贫及“四好农村路”建设工作报告，专项监督供销合作系统为农服务“三位一体”工作情况，持续督办西部乡村振兴议案，督促政府强化产业带动、创新帮扶机制、拓展增收渠道，为如期高质量完成脱贫目标、夯实共富基础贡献人大智慧和力量。围绕打好污染防治攻坚战，每年听取和审议环境状况和环境保护目标完成情况报告，并率先推进该项制度向街镇人大全面延伸。专题监督剿灭劣V类水、农村饮用水安全、市区水环境治理、温瑞塘河治理等工作，与市人大联动开展固废“一法一条例”执法检查，组织生活垃圾分类工作专题询问，持续关注中央环保督察发现问题整改，用法治力量保卫蓝天碧水净土。

助力保障和改善民生。着眼学有所教的期盼，助力教育基础设施

资料来源：鹿城区地方志网

补短板工作，由主任会议成员分别带队开展重点检查，各街镇人大同步开展全面检查，驰而不息助推建设工作提速提效；立足省学前教育条例制定实施背景，连续四年监督推动公办配套园建设、薄弱园改造、师资队伍建设等工作，得到省人大常委会党组书记、副主任梁黎明的肯定；注重发挥重大项目支撑引领作用，连续三年督办《关于全面提升鹿城教育首位度的议案》，对审议意见逐条盯紧落实，助力打造“首位教育，学在鹿城”城市品牌。着眼病有所医的期盼，密切关注全区公共卫生服务体系建设，监督分级诊疗、“双下沉、两提升”等工作，提出切实可行的意见，推动构建公平高效医疗保障体系；以议案办理为切入点，深化院前医疗急救服务体系建设，促进急救知识普及和自动体外除颤仪配置，在“小切口”议案里体现民生“大文章”。着眼“老有所养”这一民生期盼，开展“智慧养老”专题调研，听取审议养老事业发展情况的报告，推动构建更高水平的养老服务体系。

五年来的实践充分证明，人大工作只有始终与中心工作同频共振、同向偕行，才能彰显人大自身固有的优势，更好地做到有为有位。

三、巩固法治根基，在推动法治建设上彰显新担当

切实发挥人大在全面依法治区中的职能作用，弘扬宪法精神，加强法律监督，推动依法行政、公正司法，用责任担当捍卫法治权威。

深化司法执法监督。聚焦法治建设的关键领域，自2020年起每年听取和审议法治政府建设工作报告，支持和推动政府全面提高依法行政能力。连续三年监督扫黑除恶专项斗争，动员各街镇人大联动发力，灵活运用集中视察、座谈交流、专题询问等方式方法，切实提高监督质效。加强与区人民法院、区人民检察院经常性工作联系，及时回应群众关切，通过作出决定决议、持续跟踪落实等方式，支持和促进“两院”不断提高工作质效，推动法院加快破解“执行难”问题，助推检察院强化法律监督、公益诉讼等工作，促进司法为民、公正司法。抓住法治建设的“关键环节”，开展司法改革工作监督，督促全面落实司法责任制，不断提升司法效能。与省、市人大联动开展矛盾纠纷调处化解“最多跑一地”改革专项监督，切实助力改革举措落实落地。监督区公安经侦工作，调研社区矫正工作，推动重点问题解决，共同守护社会平安。紧盯法治建设的“关键少数”，将“两官”履职评议工作全面交付监察法司委，支持专委做深做细评议工作，累计对33名法官和21名检察官开展评议，覆盖重要岗位、重点人员。贯彻落实人民陪审员法，依法任命人民陪审员577名。

促进法治体系建设。突出法律监督这一重要职责，先后就律师法、市容和环境卫生管理条例等法律开展执法检查，专项监督全民健身条例、物业管理条例等法律宣传执行情况，促进以法治思维、法治方式解决城市发展中遇到的问题；监督宗教事务条例执行情况，监督宗教场所规范化建设管理，着力提升宗教工作法治化水平，引导宗教与社会主义社会相适应。牢固树立“主试验场”意识，配合省市人大做好20多部法规的立法调研和立法意见建议征求活动，协助做好有关华侨权益保护、公共文化服务保障等领域法律法规的检查，丰富立法后评估报告。建立健全规范性文件备案审查报告制度，创新引入第三方评估机制，并率先在县级层面实现对“一府两院”的备案审查全覆盖，共审查规范性文件133件，切实维护国家法制统一。

加强法治宣传教育。坚持尊崇宪法、宣传宪法，高标准建设宪法主题园，承办2021年温州市“国家宪法日”宣传活动，充分发挥宪法宣传阵地作用；落实宪法宣誓制度，积极营造庄严肃穆的宣誓氛围，维护宪法权威。注重发挥人大宣传贯彻宪法的表率作用，组织《中华人民共和国宪法》《中华人民共和国监察法》《中华人民共和国民法典》等重要法律专题讲座、专题交流活动，切实提高法治宣传实效。常委会审议“七五”普法中期和期末工作情况报告，作出“八五”普法的决议，依法保障法治宣传教育，推进普法教育主体多元化、资源集约化，引导和推动全社会尊法学法守法用法。

五年来的实践充分证明，人大工作只有始终以法治为本、以法治为要，才能更好维护人民群众合法权益，推动解决人民群众关心的突出问题。

四、发挥主体作用，在支持代表履职上取得新成效

坚持尊重代表、服务代表、依靠代表，积极搭建履职平台，强化服务保障，完善履职机制，不断激发代表履职热情。

持续推进平台体系建设。着力搭建架构清晰的联络服务平台体系，形成以区级代表联络站为“主干”，街镇代表联络站为“分支”，代表联络点为“节点”的

资料来源“国脉党政地方志网”

“1+14+76”三级网络，实现全区人大代表履职服务全覆盖。出台规范化建设意见，指导街镇人大推进站点规范化建设，以规范促标准、以标准推示范；每年制定工作计划，每月定期开展活动，确保站点常态化运行。去年又从点位布局、规范格局等入手，强化分类指导，深挖站点特色，在广化、南汇街道试点推进街镇联络站升级换代，让站点更靠近群众、吸引群众。五年来，通过平台收集反映群众各类问题4150余个，其中2625个问题得到妥善解决，无法解决的均做好答复解释。率全省之先探索成立法制、财经、城建3个人大代表专业研究室，充分发挥代表专业优势，并邀请专家学者参与，开展重点课题研究，成立三年来共有20项课题成果获市、区优秀奖项。该项工作被浙江日报、浙江人大杂志等多家媒体报道。

持续完善履职服务保障。健全常委会组成人员与代表、代表与群众“双联系”制度，主任会议成员率先垂范，当好代表履职“引导员”；在鹿城的各级人大代表全员“落户”代表联络站，定期进站接待群众。完善人大代表履职培训机制，丰富学习形式，强化质量把关，共组织培训班6期，累计培训800多人。提高代表对常委会工作的参与度，提升代表活动经费标准，帮助代表更好知情知政，扩大代表履职参与，共邀请代表列席常委会会议150多人，参加调研检查等活动2500多人；组织省人大代表温州中心组第一小组、市人大代表鹿城小组视察活动23批次。

持续加强议案建议督办。把好“出口关”，注重发挥专（工）委、代表专业研究室作用，组织专题培训、专项视察、专人指导，提前介入代表议案起草，为提出高质量议案打牢基础；发挥优秀建议评选激励作用，以建议高质量推动办理高质量。把好“交接关”，加强交办环节的衔接与修正，提升交办准确性。把好“办理关”，创新建立代表建议办理情况督查通报、不满意件评议等机制，深化区政府领导重点领办、常委会组成人员重点督办等工作机制，率先推动将建议办理情况纳入绩效考核，提高建议办理答复满意率和问题解决率。五年来，共办理代表建议1288件，其中解决采纳935件，平均满意率97.6%。

五年来的实践充分证明，人大工作只有始终发挥人大代表联系群众、反映民意、集中民智的重要作用，才能不忘代表人民行使权力的初心，更好地保证和发展人民当家作主。

五、坚持与时俱进，在创新工作发展上打造新亮点

积极适应新时代人大工作新要求，牢固树立创新导向，不断推进理念创新、制度创新、载体创新，以创新求实效、促发展。

数字赋能强化预算监督。自行设计开发预算联网监督系统，将包括二级预算单位在内的全区230多家行政事业单位预算纳入监督视野，率先与市级系统联网，实现政府预算全链条监督，在省人大数字化改革工作交流会上作典型发言。完善“专委会预审、常委会初审、人代会全面审”工作机制，将发展急需和民生支出作为监督重点，推动财政绩效评价范围扩展至所有项目，绩效管理公开范围扩大到政府性基金预算项目。对绩效目标完成情况和预算执行进度实行“双监控”，形成具有鹿城特色的预算闭环监督模式。创新制定政府重大投资建设项目监督办法，建立对财政投资超2亿元建设项目的审查机制，累计表决通过35个政府重大投资项目。在各方共同努力下，常委会推动解决了一批长期想解决而未解决的监督难题。

要素融合铸就履职品牌。注重资源融汇，传承“温州三十六坊”文化品牌，高标准建成“五马议事坊”，每日安排代表轮值接待，综合历史展示、立法联系、选民接待等功能，留住游人的脚步，汲取群众的智慧，传递百姓的心声；建立全国人大代表（柯建华）联系点，为代表充分反映基层需求提供支撑和保障。注重活动融入，创新打造“局长进代表联络站活动”金名片，累计组织相关部门负责人进站78人，与代表、群众面对面沟通，现场答复处理问题意见，入选全市2020年度“十大政务公开创新举措”，中新网、浙江日报等多家主流媒体相继报道。注重职能融合，打造履职平台与基层立法联系点融合样板，把“小切口”立法项目选定与代表联系群众成果结合起来，让立法更接地气、体现民意。累计通过市人大代表提出立法建议7件，已颁布实施1件，进入立法程序2件，获得省、市人大常委会领导高度评价。

机制优化提升监督质效。推出政府部门工作评议机制，集调研、听取报告、满意度测评为一体，以点带面推进对业务关联部门的监督；持续打造“评议+询问+专场”模式，有效增强评议震慑力，走出了一条具有鹿城特色的监督路径。首创“局长述法”活动机制，结合人大监督主题，针对法律执行的薄

资料来源：鹿城档案地方志网

弱环节，组织政府职能部门主要负责人开展述法活动，推动以“述”促“学”、以“学”促“行”。选择区民宗局作为首个述法部门，主动探索机构改革后对部门的工作监督。强化审议意见办理闭环，在完善意见形成、交办和测评机制基础上，对重点任务实行清单式交办、销号式落实，提升工作精准度。

制度创新夯实基层基础。在全市率先开展民生实事项目票决制试点工作，创新建立项目满意度测评机制，承办全市票决工作现场会，编发票决工作制度汇编，开启政府民生实事项目工作新模式。五年来共票决产生区级项目50个，街镇级项目531个，项目实施结果测评均为满意。在省街道人大工作条例出台前，自主探索推行议政代表会商制度，指导各街道工委拓展监督领域，构建基层民主实践新格局。率全市之先推出“三张清单”工作制度，以“规定动作”“先行先试”两张清单规范街镇人大履职行为，健全上下联动工作格局；以自主创新清单倒逼街镇人大积极培育履职品牌，形成十多项各具特色的创新做法。健全主任会议成员、机关各委室联系街镇人大工作机制，定期开展调研督导，加强工作联系和指导。建立健全街镇人大工作例会制度，每季度结合不同主题开展学习交流，总结推广经验做法，提升总体履职成效。

五年来的实践充分证明，人大工作只有始终立足宪法和法律赋予的各项职责，坚持开拓创新、与时俱进，才能不断进步、日趋完善，展现出更为丰富鲜明的时代特征和基层特色。

六、加强自身建设，在提升履职能力上迈步新台阶

坚持把加强自身建设作为做好人大工作的必然要求和重要课题，着力打造政治坚定、服务人民、尊崇法治、发扬民主、勤勉尽责的人大工作队伍。

着力加强思想理论武装。扎实开展党史学习教育、“不忘初心、牢记使命”主题教育，推进“两学一做”学习教育制度化常态化，深入学习习近平新时代中国特色社会主义思想以及习近平法治思想、习近平总书记关于坚持和完善人民代表大会制度的重要思想，及时传达贯彻党的十九大、中央人大工作会议等重大会议精神和习近平总书记系列重要讲话精神，不断提高政治判断力、政治领悟力、政治执行力。认真搭建学习平台，坚持周一例学机制，立足党组理论学习中心组、人大常委会机关、机关党支部以及党小组学习会四种组织形式，创新“线上微学堂”“主任讲坛”等学习品牌，努力构建全方位、多层次的学习格局，有效提升学习效果，切实增强做好人大工作的思想自觉和行动自觉。

着力加强组织机构建设。逐步调整优化人大及其常委会工作架构，设立3个专门委员会，常委会下设1办1室8委，适应鹿城人大工作特点合理划分职能，进一步提升业务聚焦度。率全市之先成立人大常委会机关党组，制定和修订有关议事规则、工作制度14项，完善机关管理制度21项，不断提高人大工作规范化水平。强化各项制度执行情况的检查落实，改进办文、办会、办事流程，率先推行数字会议系统，促进数字办公，提升工作效能。

着力加强宣传阵地管理。专题召开人大宣传工作会议，努力开创新时代鹿城人大宣传工作新局面。紧紧把握建党100周年、建国70周年、地方人大设立常委会40周年等重大时间节点，针对性开展人大制度和人大工作宣传。拓宽人大工作宣传途径，用好人大门户网站、微信公众号等宣传主阵地，开辟抖音号、“代表直播间”等视频新阵地，推出“换届选举百日宣传”等主题策划，通过专题访谈、连线监督、直播督政等多种方式，丰富代表履职渠道，以媒体传播力放大监督约束力。

五年来的实践充分证明，人大只有不断加强自身建设、提升履职能力，才能充分适应新时代新要求，把人民赋予的权力用准、用好。

各位代表！五年来区人大常委会工作取得的成绩，是区委正确领导，全体代表、常委会和各专门委员会组成人员，以及人大常委会机关工作人员共同努力的结果，是“一府一委两院”和各街镇人大密切配合的结果，也是全区人民和社会各方面充分信任、大力支持的结果。在此，我谨代表区九届人大常委会，表示衷心的感谢和崇高的敬意！

在看到进展和成效的同时，我们也清醒地认识到存在的问题和不足，主要是：人大监督方式、方法、手段还需不断创新，监督的精准性、实效性有待继续增强；人大讨论决定重大事项工作的机制还需不断完善，决定的科学性、民主性有待继续深化；代表主体作用还需不断发挥，代表履职的专业性、针对性有待继续提升；常委会自身建

资料来源：温州市地方志网

设、街镇人大建设还需不断抓实，全区人大工作合力有待继续强化。这些需要我们接力奋斗，在今后的工作中切实加以改进。

今后工作建议

在建党百年之际，党中央首次召开人大工作会议并出台文件，明确了新时代加强和改进人大工作的前进方向。区第十次党代会全局谋划未来五年鹿城发展蓝图，就奋力打造共同富裕示范区先行样板作出全面部署。展望未来，人大工作使命光荣、责任重大。建议新一届人大常委会今后工作的总体要求是：坚持以习近平新时代中国特色社会主义思想为指导，全面贯彻落实党的十九大、十九届历次全会和中央人大工作会议精神，按照省、市、区委部署要求，忠诚拥护“两个确立”，坚决做到“两个维护”，坚定扛起“续写创新史、走好共富路”的使命担当，聚焦“四城”要求、“五区”目标、实施“六大工程”的战略决策，放大制度优势，发挥职能作用，回应民生关切，凝聚发展合力，为奋力建设首位城区、打造共富样板，争创全国领先、全省领跑的社会主义现代化先行区提供有力法治保障。

一、深化政治引领，切实加强党对人大工作的全面领导

始终把学习贯彻习近平新时代中国特色社会主义思想作为首要政治任务，健全“第一议题”学习制度，在学思践悟中不断增强忠诚拥护“两个确立”、坚决做到“两个维护”的思想自觉和政治定力。全面贯彻落实中央人大工作会议精神，自觉以习近平总书记关于坚持和完善人民代表大会制度的重要思想统揽人大工作。积极争取党委支持，增加习近平总书记重要思想在党委理论学习和干部教育培训中的分量，推动传统媒体和新兴媒体加大制度宣传力度。严格执行请示报告制度，优化常委会及机关党组议事规则和工作机制，及时传达学习中央和省、市、区委决策部署精神，发挥党组的政治保证作用。坚持依法有效行使重大事项决定权，健全完善工作协调机制、跟踪监督机制，把中央有部署、党委有要求、群众有呼声的重大事项讨论好、决定好，把组织的人事意图落实好、保障好。

二、不断完善路径，全面提升人大服务中心大局质效

坚持“温州所需、鹿城所能、群众所盼、未来所趋”工作思路，把握“党委重视、群众关注、人大看准、政府可为”工作原则，用足用好宪法法律赋予的各项职权，着力构建抓落实的工作闭环，更好地寓支持于监督之中。聚焦产业品质提升，综合采取多种方式，加强计划执行监督，统筹开展各类发展规划实施情况监督，推动轻工产业园区升级扩容、都市型现代工业园区优化提升等工作，加快“中国鞋都”向“世界鞋都”跨越发展。坚持以税源建设为导向，督促健全“大招商、招大商”工作机制，推动生产性服务业、商贸流通业、先进制造业以及楼宇经济加快发展。聚焦城市品质提升，强化老旧小区改造、安置提速等工作监督，助力城市停车设施、交通网络、新型基础设施建设等城市硬件环境改善，助推城市精细化管理和社会公共秩序优化，不断提高城市运行效率。推动首发首店经济、直播经济等新业态培育壮大，深入推进历史文化街区活化利用、开发运营，不断加快城市消费发展。聚焦生活品质提升，以更大力度助推城乡统筹发展，促进农业产业发展，加快西部乡村振兴，推动“六保”“六稳”政策举措落实落地，加速扩中提低。围绕全生命周期管理服务，继续推动教育、医疗、生育、养老等领域公共服务供给增量提质。聚焦法治水平提升，深入贯彻习近平法治思想，积极参与和服务地方立法工作，充分发挥基层立法联系点作用，围绕鹿城发展所需提出立法建议。继续推动法治政府建设，助力监察、审判、检察等职能作用有效发挥，更好实现立法用法执法有机统一，以法治力量为实现共同富裕保驾护航。

三、坚守为民宗旨，努力打造践行全过程人民民主区域典范

加强代表履职平台规范化建设，挖掘整合各类资源，深入打造特色平台、精品活动。完善“双联系”工作机制，以更大力度密切代表与群众联系，拓宽人大代表反映群众诉求的渠道。深化“局长进代表联络站”活动机制，从制度上、方法上构建推动落实的有效闭环。健全多方联动的督办工作机制，切实提高问题解决率，有力推进议案建议落地。强化代表履职服务保障，综合运用线上线下两种模式，进一步优化人大代表履职培训机制。加强代表履职激励和管理，优化优秀议案建议评选、代表风采展示等激励机制，落实好人大代表报告履职情况制度，采取更加高效便捷的手段抓好履职评价，增强代表职务荣誉感和履职责任感。

四、激发创新动能，实现人大自身建设整体进步

提升专业能力，加强对外学习交流，建立健全“第三方力量”参与人大工作机制，促进人大专委、

资料来源：鹿城区地方志网

常委会各委室对人才资源的吸纳与整合。提升协同能力，健全人大上下联动机制，深化对街镇人大工作的联系指导；用好考核指挥棒，不断完善“三张清单”工作制度，继续探索街镇人大负责人“专职专干”的有效办法，引导和支持基层创新。提升变革能力，增强人大干部数字化思维，加快多跨应用场景和综合应用系统开发利用，力争在应用场景打造上取得新的突破性进展，打造人大数字化改革的鹿城样板。

各位代表，新目标催人奋进，新征程任重道远。让我们更加紧密地团结在以习近平同志为核心的党中央周围，在区委的坚强领导下，开拓进取、扎实工作，凝心聚力开创人大工作全新局面，为加快打造共同富裕示范区先行样板，争创社会主义现代化先行区作出新的更大贡献，以优异成绩迎接党的二十大胜利召开！

（唐琼华）

温州市鹿城区人民政府工作报告

2022 年 2 月 17 日在温州市鹿城区第十届人民代表大会第一次会议上

鹿城区人民政府代区长　张崇波

一、过去五年及2021年工作回顾

区九届人大一次会议以来的五年，是抢抓新机遇、应对新挑战、推动新发展的五年。五年来，在市委市政府和区委的坚强领导下，在区人大、区政协的监督支持下，我们团结依靠全区人民，坚持以习近平新时代中国特色社会主义思想为引领，开拓创新、奋发有为，高水平全面建成小康社会取得决定性成就，高质量发展建设共同富裕示范区先行样板扎实开局。

这五年，是综合实力大幅提升的五年。地区生产总值从2016年的883.71亿元提高到1262.03亿元、年均增长6%，一般公共预算收入从28.53亿元增加到41.44亿元、年均增长7.8%，城乡居民人均可支配收入分别从53535元、27747元提高到78048元、42860元，年均分别增长7.8%、9.1%，城乡居民收入倍差从1.93缩小到1.82。建成重大农林水利项目8个、重大交通项目7个、重大社会发展项目87个、重大城市建设及基础设施项目52个，完成固定资产投资1881亿元。综合实力稳居“全国百强区”50强，获评“中国最具幸福感城区”“中国幸福就业强区”。

这五年，是新旧动能提速转换的五年。现代服务业释放新活力，印象城、5050购物中心等城市综合体投入运营，培育税收亿元楼16幢，其中5亿元楼2幢，获评文旅产业融合省级试验区，创成省级夜间经济样板城市。坚持做强传统优势产业，获评全省首批传统皮革制造业改造提升试点，省级企业研究院、高新技术企业、科技型中小企业数量实现翻番。新增上市企业2家、报会企业2家，成功培育全国首家鞋类设计A股上市公司。坚持谋大招强，落地超百亿元产业项目1个、10亿元以上重大产业项目21个、“500强”项目17个、省“152”项目13个。

这五年，是城市能级蓄势跃升的五年。“大拆大整”势如破竹，累计拆除旧村31个、旧房671万平方米，腾挪发展空间1.42万亩，主城区告别了城中村历史。出让经营性用地5799亩，实体解危城镇、农村危房5536幢，加装电梯160台，拆除违法建筑499万平方米，创成省“基本无违建区”。“精建精美”全域推进，开工项目476个、

资料来源：“鹿城档案地方志网”

建成326个，集新未来社区“央地共建”做法入选全省未来社区最佳实践案例，五马街、公园路、江心屿等一批“两线两片”项目成为温州城市金名片，创成全省AAAA级景区城。持续打好“五水共治”持久战、污染防治攻坚战、全域环境提升战，完成26个片区、19条道路和178条背街小巷综合整治，生态修复河道18条，新建改建排水管网324公里，劣V类水体全部销号，空气优良率从88.1%提升至99.2%，连续两年夺取五水共治“大禹鼎”，获评国家生态文明建设示范区。

这五年，是改革开放持续深化的五年。坚持以数字化改革撬动各领域改革，新增国家级改革试点6项、省级改革试点39项。“房源超市”“红色管家”、国企市场化转型、环卫作业市场化等改革举措取得明显成效。出台新时代“两个健康”先行区建设“110+X”条硬核举措，持续深化“最多跑一次”改革和“三服务”“两万两千”行动，累计帮助企业解决问题3516个，获评全国“企业家幸福感最强区”。开工建设温州国际未来科技岛，全市首个“瓯越院士之家”入驻院士11名，落地院士产业化项目3个、高能级创新平台7个，人才净流入率全市第一。市场采购贸易方式国家级试点成效获商务部发函表扬。持续推进东西部扶贫协作、对口支援和对口合作，助力四川省壤塘县实现脱贫摘帽，山海协作机制获评全省首批共同富裕示范区典型案例。

这五年，是民生福祉显著改善的五年。民生领域投入资金247.6亿元，占一般公共预算总支出的78%，每年高质量办成十大民生实事，基本建成城镇居民15分钟养老圈、15分钟就医圈和10分钟健身圈。坚持“大建大美、教育先行”，建成中小学和幼儿园32所、新增学位1.8万个，市区义务教育办学体制改革成效持续显现，创成省教育基本现代化区。国家卫生城市创建成果持续巩固，获评省健康促进区，城市公共文明指数稳居全市第一。温瑞大道二期（鹿城段）、七都大桥北汊桥、双藤公路一期等一批市民期盼多年的交通项目建成投用，脱贫攻坚“五排查五清零”、农村饮用水安全巩固提升、“四好农村路”等系列行动圆满完成，建成乡村振兴示范带3条。现代慈善体制机制创新项目入选全省共同富裕示范区建设首批试点。众志成城共克疫情危机、群防群控深化平安建设，安全生产和消防安全主要指标持续向好，刑事治安警情创十年新低，扫黑除恶专项斗争综合成效全市第一，创成法治浙江建设示范区。

这五年，是政府治理全面提效的五年。始终把政治建设摆在首位，认真开展“两学一做”学习教育、“不忘初心、牢记使命”主题教育和党史学习教育，切实增强“四个意识”、坚定“四个自信”、做到“两个维护”。深入实施“两强三提高”行动，政务服务事项网上可办率、掌上可办率实现“两个100%”。全面推进法治政府建设，行政诉讼案件总量、败诉率实现“双下降”。建立常态化“理旧账”机制，化解信访积案436件、历史遗留问题453个。坚持“政府过紧日子”，从严从紧安排“三公”经费预算，全面落实财政预算绩效管理。坚持重大事项向人大报告、与政协协商，累计办理人大建议1260件、政协提案1045件。加强监察和审计监督，进一步营造了风清气正的政治生态。

各位代表，刚刚过去的2021年，面对世纪疫情大考验，我们沉着应对、精准施策，实现了“十四五”良好开局。地区生产总值增长6.2%，一般公共预算收入增长17.4%，城乡居民人均可支配收入分别增长9.8%和10.5%。

过去一年，我们稳中求进，交出了经济运行高分报表。扎实做好“六稳”工作，全面落实“六保”任务，迭代升级“5+X”产业激励政策，为企业降本减负16.97亿元。大力发展城市经济，新招引总部回归项目10个，总部回归税收13.53亿元。率全市之先出台首店经济扶持政策，63个知名首店品牌落户鹿城，成功落地全国首家抖音鞋靴产业直播基地。大力实施“购在鹿城”系列活动，高质量举办中国鞋都鞋类采购节、国际电商节，网络购买力跃居“2021中国县域百强榜”第一，五马商圈入选首批省级示范智慧商圈。传统产业加快转型升级，新增智能化技改项目132个、上云企业550家、“小升规”工业企业72家、股份制企业27家。全力推进352个重大项目建设，开工项目81个、竣工51个，完成投资252.13亿元、完成率137.67%。

过去一年，我们与时俱进，交出了科技创新高分报表。圆满完成2021世界青年科学家峰会承接任务，2020峰会成果转化率96.6%，世界青年科学家学术交流中心启动建设，中关村信息谷·温州创新中心、川大温州鞋革产业研究院等高能级科创平台正式运营，落地院士领衔创新平台2家。入选市级重点实验室创建名单2家，新增省级研发中心、企业研究院3家，新认定

资料来源：国家地方志网

创新型领军企业1家、高新技术企业33家、科技型中小企业165家。入选国家级引才计划6人、省级6人，总数超历年总和，新引入博士、硕士383人，新增高校毕业生1.72万人。

过去一年，我们激流勇进，交出了数字变革高分报表。锁定数字化改革“152”跑道，入选省级试点24个、市级试点12个。率全省之先推出“最多问一次”政务服务颗粒度咨询系统，“智融瞭望”、利民补助“一键达”、金融风险防范与处置平台等应用场景走在省市前列，皮革制鞋行业产业大脑、“智·平安”等成功入选全省“揭榜挂帅”项目。深化新时代“两个健康”先行区创建带动营商环境改革，法治研究中心典型做法获全国推广，建成全省首个小微赋能“1+14”体系，净增市场主体1.48万户，企业总数突破5万户。“三位一体”综合合作改革持续深化，电动自行车综合治理改革全省领跑。数字V管家入选全省首批“双循环”推进培育库，数字贸易“一站通”获评全省数字贸易先行示范点，跨境电商综试区项下出口实现59.92亿元，同比增长13倍。

过去一年，我们兼程并进，交出了城乡蝶变高分报表。开工“精建精美”项目94个、建成85个，江心屿东园免费向市民开放，松台山、纱帽河、解放街、小坝坊等一批街区改造项目精彩亮相，入选全国市辖区旅游综合实力百强榜，五马历史文化街区获评首批国家级旅游休闲街区，南塘景区入选首批国家级夜间文化和旅游消费集聚区。完成做地清零2343亩，出让经营性用地1313亩。入选省级未来社区、城乡风貌样板区试点8个，启动老旧小区改造28个、完工24个、数量均居全市第一。104国道西过境瓯江特大桥建成通车，瓯江绕城高速至卧旗山段海塘工程获中国水利工程优质（大禹）奖。全域推进城市精细化管理，整治市政道路4条、背街小巷15条、排水管网项目27个、断头河和卡口河11条，打通断头路4条，创成垃圾分类省市级示范小区75个，大南入选全省首批低碳街道试点。以未来乡村引领乡村振兴，山福镇驿头驿阳村获评“全国十大最美乡村”，藤桥镇创成新时代美丽城镇建设省级样板。

过去一年，我们携手共进，交出了民生优享高分报表。坚持优先发展教育事业，建成投用中小学、幼儿园8所，新增学位5850个。区人民医院新院正式投用，开建标准化社区卫生服务中心5家，城镇居民医保参保率达99.45%，顺利通过国家卫生城市复审。新建文化礼堂95家、实现村社全覆盖，成功落地喜马拉雅浙南总部，获评“中国刺绣艺术之乡”。建成养老服务康联体2个，改造提升村（社区）居家养老服务照料中心14家，全国首个社区“怀老站”试点落地松台街道。举全区之力推进安置提速，5年以上未安置户100%安置。城镇新增就业2.2万人。荣获“第七次全国人口普查先进集体”。持续深化平安鹿城建设，完善常态化疫情防控机制，扫黑除恶、反走私、安全生产等工作强势推进，成功夺得“平安银鼎”。工会、共青团、妇女儿童、残疾人、慈善、红十字等事业进一步发展，外事、侨务、民族宗教、国防动员、人民防空、退役军人、地方志等工作进一步加强。

各位代表，过去五年的成绩来之不易。这是习近平新时代中国特色社会主义思想科学指引的结果，是省市党委、政府和区委正确领导的结果，是区人大、区政协监督支持的结果，是全区人民砥砺奋进的结果。在此，我代表区人民政府向全区人民，向人大代表、政协委员，向各民主党派、工商联、人民团体和社会各界人士，向驻鹿部队、武警官兵、人民警察、消防救援队伍和驻鹿单位，向所有关心支持鹿城发展的港澳台同胞、海外侨胞和国内外友人，表示诚挚的感谢！向奋战在疫情防控一线的广大干部群众，特别是广大医务人员、社区工作者、公安民警、基层干部、新闻工作者、志愿者，表示崇高的敬意！

同时，我们也清醒地认识到，全区经济社会发展还面临不少困难和挑战：发展质量和效益还不够高，新兴产业支撑不够有力，传统产业转型升级仍需加速；科技创新的驱动作用发挥不够明显，高能级科创平台和人才支撑有待强化；中心城区能级和首位度还需持续提高，城乡发展不平衡不充分问题尚未有效解决；优质公共服务供给仍然不足，带动低收入群体增收共富的路径还没有完全打开；影响社会安全稳定的隐患不少，风险防控和化解机制仍需完善；政府系统干部能力与高质量发展要求还不够匹配，“四风”问题和腐败案件仍有发生。对此，我们将采取有力措施，认真改进和解决。

二、今后五年的总体目标和主要任务

各位代表，未来五年，鹿城正处于城市蝶变的关键期、能级提升的突破期、新经济发展的追赶期、治理现代化的攻坚期、人民幸福感持续提升的考验期。“五期叠加”

资料来源：温州市鹿城区地方志网

既有机遇，也有挑战。前不久闭幕的区第十次党代会，为鹿城未来五年发展描绘了宏伟蓝图，搭建了“四梁八柱”。我们要按照区委的总体部署，牢牢把握当前所处的历史方位，保持定力、深处着力、精准发力，以更加昂扬的姿态走好赶考路、奋进新征程、建功新时代。

根据区第十次党代会部署，今后五年政府工作的总体思路是：坚持以习近平新时代中国特色社会主义思想为指导，全面贯彻落实党的十九大和十九届历次全会精神，紧紧围绕统筹推进“五位一体”总体布局和协调推进“四个全面”战略布局，立足新发展阶段、贯彻新发展理念、服务和融入新发展格局，忠实践行“八八战略”、奋力打造“重要窗口”，坚定扛起“续写创新史、走好共富路”的使命担当，聚焦“四城”要求、“五区”目标，全力建设“首位城区”，全面提升产业品质、城市品质、生活品质，奋力打造高质量发展建设共同富裕示范区先行样板，争创全国领先、全省领跑的社会主义现代化先行区。

今后五年的奋斗目标是：地区生产总值年均增长7%，全社会研发经费支出占地区生产总值比重达到2.8%，一般公共预算收入年均增长8%，固定资产投资年均增长8%，社会消费品零售总额年均增长8%，城乡居民人均可支配收入年均分别增长7.5%和8.5%，确保完成上级下达的能源和环境指标计划目标。

实现上述目标，必须坚持着眼大局、顺应大势。我们要登高望远、审时度势，全面融入长三角区域一体化、全省“四大建设”、温州大都市区主中心一体化等国家、省市战略，引领温州拥江面海发展，以大格局促进新跨越。必须坚持民之所望、政之所向。我们要把人民对美好生活的向往作为奋斗目标，坚持问需于民、问计于民、问效于民，用心用情用力办实事、解难事，不断用我们的“披星戴月”换来群众的“岁月静好”。必须坚持争当第一、争创唯一。我们要牢固树立“没有走在前列也是一种风险”的忧患意识，主动与强者比、同好的赛、向高处攀，做就做到最好、走就走在前列，让优秀成为一种习惯。必须坚持系统谋划、闭环管理。我们要统筹兼顾、弹好钢琴，坚持“项目化、清单化、节点化、责任化”，全链条闭环式攻坚推进，确保干一件成一件、积小胜为大胜。必须坚持底线思维、风险意识。我们要统筹发展与安全两件大事，增强“一叶知秋”的敏锐性和鉴别力，主动以工作的确定性应对风险的不确定性，坚决守住“稳定、安全、生态、廉政”四条底线，推动鹿城现代化建设行稳致远。

具体实践中，我们要聚焦“共同富裕”主题主线，重点抓好六方面工作：

（一）坚定不移推进高质量发展，筑牢共同富裕的根基底盘。要紧抓新一轮科技革命和产业变革机遇，巩固壮大实体经济根基，不断将共同富裕的“蛋糕”做大做好。持续扩大经济总量。迭代升级“双十双百双千”工程，经济综合实力进入全省城区排名前10名，在“全国综合实力百强区”排名中上升10个位次；数字经济核心产业增加值突破100亿元，高新技术企业突破400家；服务业增加值突破1200亿元，工业总产值突破1000亿元。持续优化项目增量。落实“大招商、招大商”投资促进机制，围绕延链补链强链育链，紧盯“三类500强”、大型央企外企名企、行业龙头，完善平台招商、产业链招商、中介招商、联动招商等机制，真正落地一批效益高、带动性强的“链主型”企业和项目，力争50亿元、百亿元制造业项目实现零的突破。持续提升产业质量。锁定城市经济主攻方向，做大做强现代服务业“首位经济”，推动生产性服务业集聚化规模化发展，全力打造区域生产性服务业中心城市、省级现代服务业创新发展示范区。深入实施“制造业发展双轮驱动”，统筹打好“腾笼换鸟、凤凰涅槃”“两化改造”“增资扩产”等系列组合拳，加快打造“中国鞋都”千亿级鞋产业集群、向“世界鞋都”迈进。

（二）坚定不移打造高能级城区，形成共同富裕的协调格局。坚持东西并进、城乡融合发展主基调，抢抓温州“一轴一带一区”拥江面海发展战略，以全域提升彰显温州大都市区核心区地位。突出东部引领。引导科创、金融、人才等高端要素集聚，重点推进温州国际未来科技岛、温州城市数字科创园等建设，全力推动滨江商务区打造城市新地标、产业新高地、发展新引擎，进一步转化东部区位优势和品质优势，整体打造引领温州大都市区建设的标杆性区域。突出中部复兴。依托历史文化积淀和商贸优势，重点聚焦“3+1”历史文化街区开发建设，统筹抓好老旧小区改造、小合院活化利用、背街小巷综合整治、基础设施提升，有序推进城区有机更新，整体打造承载温州记忆、激发休闲消费的文商旅融合区。突出西部崛起。发挥西部空间

资料来源：鹿城区地方志网

潜力、产业优势和生态优势，紧盯中国鞋都产业新城、鹿城经济开发区、城市西部农文旅产业示范区等板块，全面提升区块承载力和功能集聚度，整体打造产城融合示范区和都市区后花园。

（三）坚定不移实施高水平创新，积蓄共同富裕的强劲动能。坚持创新第一动力，推动要素驱动向创新驱动跃升，加快把科技创新的“关键变量”转化为高质量发展的“最大增量”。全方位优化创新格局。全力推动省级高新区创建，高标准打造温州国际未来科技岛、中国鞋都核心产业集聚区、温州城市数字科创园、温州农业科技城等创新平台，全方位融入温州“一区一廊一会一室”创新大格局。全领域推动产业创新。紧扣产业链布局创新链，大力发展战略性新兴产业，积极推动传统制造业抢占“微笑曲线”两端，支持企业开展创新活动，全力实现科技创新“五倍增”“五提升”，加快打造区域创新高地。全链条改善创新生态。推进“六链”协同、“三创”融合，深化“产学研用金、才政介美云”十联动，系统实施科技企业孵化器和众创空间提升计划，建立健全卡脖子技术“揭榜挂帅”、科技成果转移转化利益分配等机制，激发更多市场主体成为创新主体。

（四）坚定不移深化高效能改革，增创共同富裕的内生活力。坚持系统集成、协同高效，加快破除深层次体制机制障碍，推动生产方式、生活方式、治理方式发生基础性、全局性、根本性改变。强化数字化改革引领。坚决把数字化改革作为全面深化改革的总抓手，聚焦群众所盼、未来所向、鹿城所能，紧扣“1512”跑道体系，形成更多具有鹿城辨识度的改革硬核成果，全面放大数字赋能高质量发展、高效能治理、高品质生活的裂变效应。强化要素市场化配置改革。实施建设用地全生命周期管理，创新投融资体制机制，健全科技成果产权制度，做好国企改革后半篇文章，确保土地、资本、技术、数据等要素精准高效配置，进一步激发市场活力。强化改革赋能增效。用好数字化手段推动开放平台集成建设、政策叠加，全面承接温州四大国家级开放平台溢出效应，大力开展海外贸易回归、温商回归、总部回归和技术回归，确保招引到位资金400亿元，实现进出口总额稳步增长。

（五）坚定不移共创高品质生活，提升共同富裕的幸福内涵。聚焦“人的一天、人的一生”，加快构建全生命周期公共服务体系，持续打响“五大城市品牌”。促进城乡收入共增。加快推进“扩中”“提低”，健全工资合理增长、创新要素参与分配等机制，支持灵活就业，提高经济增长的就业带动力。高度关注“平均数以下”问题，深入实施低收入群体收入五年倍增计划，加强困难群体救助，确保共富路上一个都不掉队。推动优质服务共享。坚持均衡补短和高质供给协同发力，完善为民办实事长效机制，全面擦亮“首位教育、学在鹿城”品牌，推进“健康鹿城”行动，持续完善“一老一小”服务体系，率先构建全龄友好型社会。推动文化文明共建。践行社会主义核心价值观，深入推进全域文明创建，加快打造15分钟品质文化生活圈、阅读服务圈、文明服务实践圈。高水平实施新时代“文化鹿城”工程，推进文化事业全面繁荣、文化产业提质升级，推动公共文化服务向家门口延伸、向农村覆盖、向薄弱环节和重点群体倾斜。

（六）坚定不移强化高标准治理，夯实共同富裕的平安基石。深化平安鹿城建设，构建多跨协同的监测、预警、处置、反馈风险闭环管控大平安机制，实现高质量发展和高水平安全的良性互动。全力筑牢安全屏障。坚决贯彻疫情防控“外防输入、内防反弹”总策略，狠抓安全生产、消防安全、食品药品、交通运输、涉众金融等重点领域风险防范化解，推进综合防灾减灾救灾能力和应急体系建设。全力深化法治建设。坚持依法治区，完善行政决策机制和程序，扎实推进“大综合一体化”行政执法改革，健全现代公共法律服务体系，广泛开展“八五”普法，全面形成办事依法、遇事找法、解决问题用法、化解矛盾靠法的法治氛围。全力夯实基层治理。迭代升级“一中心四平台一网格”，完善矛盾纠纷一站式、多元化解决机制，推动数字化改革“1512”体系与基层治理“141”体系全贯通，实现诉源治理向基层下沉，切实将矛盾纠纷化解在基层、消除在萌芽状态。

三、2022年主要目标和重点任务

各位代表，2022年是新一届政府的开局之年。开局关系全局，起势奠定后势，我们要以赶考的心态、冲刺的姿态、奋进的状态，全力以赴向既定目标迈进。综合分析发展环境和基础条件，全区经济社会发展的主要预期目标为：地区生产总值增长7%以上，一般公共预算收入增长6%以上，规上工业增加值增长9%以上，固定资产投资增长10%以上，城乡居民人均可支配收

资料来源：温州鹿城政府网

入分别增长7.5%和8.5%，全社会研发经费支出增长20%以上，确保完成上级下达的能源和环境指标计划目标。重点聚焦八大任务：

（一）聚焦提质增效，激发产业发展新动能。坚持把实体经济作为区域发展的着力点，推进制造业“双轮驱动”和服务业融合发展，助推产业发展向高端跃升、多端延伸。

增强现代服务业引领力。开展生产性服务业创新发展行动计划，推进现代物流、数字贸易、科技服务、金融服务、创意设计、信息服务等集聚发展，谋划建设鞋类设计产业集聚区，生产性服务业增加值增长10%，新增“小升规”服务业企业70家。推动温州楼宇等级评定标准制定，加快成立“楼宇经济联盟”，打造“亿元楼”18幢。推进区域消费中心城市建设，培育壮大首发首店经济、直播经济等新业态，做大做强“四大商圈”和“四带十大夜间地标集聚区”，落地首店50家，举办首发首秀40场，抖音直播基地入驻商家300家，社会消费品零售总额增长8%以上。

增强传统产业竞争力。以创建省级经济开发区为抓手，高标准推进中国鞋都等三大工业平台提质扩面和转型升级，努力创建全市都市型现代工业园示范园区。刚性落实碳达峰碳中和总体方案，实施新一轮制造业“腾笼换鸟、凤凰涅槃”攻坚行动，全面推进“两化”改造，落实智能化技术改造奖补政策，新增机器人应用220台、智能化技改项目120个，工业技改投资增长15%，规上工业企业智能化改造实现全覆盖，力争规上亩均税收达到49万元。实施大小企业协同发展计划，推进“抓大、扶小、育新、上市”统筹发力，新增“小升规”工业企业50家、上市报会企业2家，实施“增资扩产”项目30个以上。打响“浙江制造”公共品牌，新增“品字标”认证企业5家以上。

增强数字经济支撑力。迭代实施数字经济“一号工程”，推动信息技术与制造业、服务业深度融合，数字经济核心产业增加值增长15%以上。以打造温州国际软件谷为契机，招引数字经济头部企业30家，加快形成软件信息技术产业集群。支持和引导龙头企业打造“5G+工业互联网”标杆应用场景，加快数字化车间、智能工厂、未来工厂建设，新增上云企业1000家、省级数字化示范小微园1个，新建5G基站500个，争创5G应用先行区。

（二）聚焦创新引领，打造经济增长新引擎。坚持创新首位战略，大力开展“科技+”行动，着力打造“近悦远来、创新创造”的活力之城。

强化创新平台建设。启动省级高新区创建，引进落地中科院深圳先进技术研究院、国家大院名校温州联合院。合力推进温州国际未来科技岛建设，高标准打造国际智能制造中心、世界青年科学家学术交流中心。加强产学研合作，加速李校堃、石碧院士产业化项目建设，加快中关村科技成果转化中试服务平台运营，推动中关村信息谷·温州创新中心、川大温州鞋革产业研究院、中津先进科技研究院等高能级科创平台投用转化，提升平台研发产出率、技术转化率和成果落地率。依托国家农业科技园区，聚力打造温州农业科技城，确保藤桥镇创成国家农业产业强镇，争当农业“双强”排头兵。

强化创新主体培育。实施科技企业森林计划和“双倍增”“双迈进”行动，构建“微成长、小升高、高壮大”的企业雁阵培育体系，新增高新技术企业50家、科技型中小企业150家以上。鼓励企业加大设备更新和研发投入，支持行业龙头企业、领军企业组建创新联合体和技术创新中心，打造更多科创链主型企业。培育省市级众创空间、科技企业孵化器5家以上，谋划建立东部科创加速器和产业园，新增各类研发机构15家，力争规上高新技术企业实现研发机构全覆盖。

强化创新智力支撑。迭代升级人才新政，系统集成人才引进“一件事”、就业服务“一揽子”、创业激励“一条龙”，申报入选国家级、省市级重大人才工程20人以上，引进博士、硕士350人，高校毕业生1.6万人，引育顶尖设计师10人、一线设计师100人、工匠人才9000人。强化人才住房、医疗健康、子女就学等“关键小事”，集成上线更多优质人才服务场景，实现人才服务从“有求必应”向“不求自应”全面升级。提升全民科学素养，全力争创全国科普示范区。

（三）聚焦能级提升，塑造首位城区新形象。坚持精心规划、精致建设、精细管理，加速整城高品质崛起，打造更具竞争力和集聚辐射力的温州大都市区核心区。

提升区块辨识度。全域推进总投资1500亿元的230个“大建大美”项目，做靓做精“两线两片”，打造更多彰显山水韵味、体现文化底蕴的新地标。实施历史文化街区保护开发“3+1”工程，联动抓好江心屿—朔门改造提升，全

资料来源“鹿城档案地方志网”

面启动江心屿西园改造，墨池公园、东瓯王庙广场、九山公园二期等一批工程向国庆献礼，五马历史文化步行街争创国家级高品质步行街。稳步推进塘河“一环三线”13个项目，促进水岸联动、文旅融合。市区联动推进滨江商务区开发建设，统筹抓好瓯江新城招商引资、征地拆迁、配套完善和环境提升，加快推进鹿城广场国际时尚中心、华润都市中心等工程建设，高水平实现“产城人”融合发展。加快完成中国鞋都产业新城控规调整，全力推进中国鞋都四期鞋艺制造基地、双屿康养基地等项目建设，加快打造一江两岸战略核心枢纽。

提升城市承载力。深化西部多式联运、330国道鹿城段等项目前期，开工建设沿江快速路、绕城高速藤桥连接线改建工程，加速缙苍公路鹿城段、瓯江西沿线、望江路下穿隧道建设，330国道官岭隧道建成通车，104国道鹿城段完工，交通投资增长10%以上。推进快速公交BRT延伸线建设，整治交通堵点3个，提升“四好农村路”15公里，加快构建城区内部“20分钟交通圈”。坚持“群众主导、政府引导”，扎实推进未来社区和城乡风貌区试点建设，改造提升老旧小区20个。完善“防洪排涝排污”体系，力破瓶颈、重新启动戍浦江河道整治工程，加快推进温瑞平原西片排涝、七都岛西段标准堤加固、海塘安澜工程（仰义塘）等重大水利工程建设。统筹地上地下公共空间开发，持续健全通信、电力、环保、防灾减灾等基础设施体系。

提升环境品质感。实施“迎亚运、讲文明、提品质”300天大会战行动，抓好亚运场馆周边环境整治，实现主城区重要区域背街小巷架空管线“上改下”、城市道路“白改黑”。新增未来乡村试点2个、美丽乡村10个，全面提升城乡人居环境。高水平承办中国茶花博览会。实施断面水质“达Ⅲ消Ⅴ”专项行动，创成省级美丽河湖2条，整治排水管网项目21个，基本建成“污水零直排区”，再夺“五水共治”大禹鼎。着力推进绿色低碳发展，推动减污降碳协同增效，空气优良率稳定提升。探索实施垃圾分类市场化，城乡生活垃圾分类收集覆盖面达100%。

（四）聚焦项目支撑，掀起谋大招强新热潮。坚持一切围着项目转、一切盯着项目干，深入实施“项目攻坚年”行动，以项目大突破带动发展大提升。

加大招引力度。牢固树立“招大引强”理念，全面构建“管行业管招商”“管产业管招商”大招商格局。强化履约监管机制，确保项目落地有产出、有效益。深化招商体制改革，推动政府主导招商与市场化招商“双轮驱动”。深入开展新一轮产业链调研，动态完善产业链底数清单、招引机构清单、企业名录清单，滚动更新“招商地图”“产业地图”，确保新签约亿元以上产业项目20个，其中10亿元以上产业项目5个。

加快项目推进。完善项目全生命周期闭环管理，滚动实施“谋划招引、前期研究、开工落地、续建扩投、竣工投用”五张清单，刚性落实“一个项目、一个领导、一套班子、一抓到底”责任制，攻坚推进产业、基础设施、民生三大领域363个重大项目，开工建设滨江云谷未来社区、东屿电厂二期等83个项目，全程跟进鹿城鞋艺小镇、温州市实验中学集新校区等159个已落地项目建设，区档案新馆、正新供应链基地等61个项目建成投用，制造业投资、高新技术产业投资、生态环境和公共设施投资、民间投资分别增长12%以上。

加强要素保障。推动土地、资金、能耗等资源要素向重大项目集中，攻坚推进重点区块做地清零2000亩，出让经营性用地1100亩，新增工业用地300亩，盘活“批而未供”“供而未用”等存量用地3000亩。加大土地流转、整治力度，充分挖掘藤桥、山福等建设用地复垦潜力，新增耕地300亩。制定出台区级科创投资基金管理办法，谋划建立首支10亿元级科创产业基金。抢抓政策机遇窗口期，分梯队谋划储备专项债项目，全力保障重大政府投资项目资金。

（五）聚焦改革开放，厚植体制机制新优势。更加注重战略统筹和系统集成，用好改革“关键一招”，走好开放“必由之路”，激活高质量发展“一池春水”。

深化数字化改革。构建数字化改革“1512”体系新框架，持续优化一体化智能化公共数据平台，围绕党建统领、数字政府、数字经济、数字社会、数字法治和基层治理等系统，迭代开发更多管用好用、群众满意的重大应用。深化皮革制鞋行业产业大脑、“智·平安”、智慧旧改等多跨场景应用，完善“三张清单”动态管理，建立赛马比拼、应用评价等机制，力争更多项目纳入省最佳应用清单。

深化重点领域改革。持续释放新时代“两个健康”先行区创建红利，完善市场主体全生命周期管理，创新落实“证照分离”“柔性执法”等举措，净增市场主体1万

资料来源：国脉浙江地方志网

户、企业3500家，为企业综合减负16亿元。深化“标准地”改革，升级“亩均论英雄”3.0版，引导土地资源向优势产业和优势企业集中，规上工业亩均增加值增长9%。聚焦“保值增值、做强做优、激励激活”，加快实现国企治理现代化、运作市场化、资产证券化。深入实施现代慈善体制机制创新助推共同富裕试点建设三年行动计划，推动“房源超市”、社会力量办社会事业、老旧小区“自我造血式”综合整治等原创改革出成果、见实效、树品牌。

扩大对外开放格局。全面承接跨境电商综试区、温州综合保税区、自贸区联动创新区等平台溢出效应，探索建立综合保税区进口直销联动模式，常态化运营商业快件新业务出口模式，做大做强跨境电商海外仓B2C模式。加快推进环贸港等实体市场建设，完成市场采购贸易方式试点出口45亿美元。全面鼓励企业扩大开放合作，深化本土民营跨国公司培育“丝路领航”三年行动计划，培育10亿元级跨国公司5家。推进新一轮东西部扶贫协作、对口支援和对口合作，促进共同富裕。

（六）聚焦人民至上，绘就幸福生活新图景。坚持以人民为中心的发展思想，高标准打造鹿城版民生“七优享”金名片，让发展实绩更有“温度”、民生答卷更有“厚度”。

提高教育服务品质。深入实施未来教育高质量发展“七大工程”，新开工中小学、幼儿园7所，建成10所，新增学位5220个，争创全国义务教育优质均衡发展区、学前教育普及普惠区。深化集团化办学，创新名校教育集团、紧密型教育共同体、区域教育联盟等模式，组建初小、城乡、学前等各类教共体10对以上。加强师资队伍建设，新增市区两级“名师、名校长、名班主任”70名，招引优秀教育人才180名。理顺“公参民”学校体制调整，平稳推进民办义务教育规范发展。巩固扩大“双减”成果，全面提升教学质量和课后服务水平。

优化卫生健康体系。深化“健康鹿城”行动，落实“三医联动”“六医统筹”，开工建设区人民医院二期工程，全力推进市中心医院双屿院区、市中西医结合医院滨江院区建设，持续提升基层医疗机构服务能力，重点人群家庭医生签约覆盖率达70%以上。聚焦“一老一小”，支持康养联合体和民办养老机构发展，完工区养老服务中心一期工程、新增床位760张，改造提升社区居家养老服务照料中心7家，新增持证养老护理员100人。落实“三孩”配套政策，发展普惠托育服务，实现14个街镇婴幼儿照护服务机构全覆盖。

夯实社会保障基础。强化就业优先导向，切实做好高校毕业生、退役军人、农民工等重点群体就业工作，城镇新增就业1.8万人、岗位2万个，“零就业家庭”动态清零。实行鼓励多缴费、长缴费的激励机制，稳步推进社保医保提质扩面。健全“1+8+X”新时代社会救助体系，完善慈善信托助残帮困机制，建设区级社会救助服务联合体，提升困难群体服务保障水平。有效增加保障性租赁住房供给，建设筹集住房7560套以上。攻坚推进“安置提速”，开工安置房项目7个，交付安置房1万套，加快推进2021年前征迁未安置户安置。巩固提升“无欠薪区”创建成果。健全评价激励保障机制，全面调动社区工作者积极性。支持国防和军队建设，优化国防动员和后备力量建设机制，深入推进退役军人全生命周期服务管理，着力解决军人“后院、后代、后路”现实性矛盾。

各位代表，区政府前期向市民群众、“两代表一委员”等层面广泛征求意见，梳理形成了“阳光惠老”“安心托幼”等十二个民生实事候选项目，提请本次大会票决。对票决出来的十大民生实事，我们将认真组织实施，主动接受社会各界监督检查，确保群众期盼的“关键小事”办实办好办满意。

（七）聚焦守正创新，铸就文化繁荣新高峰。大力实施“文化+”战略，厚植城市文化底蕴，提升城市人文精神，塑造城市特质品格，持续提升鹿城文化软实力、影响力和竞争力。

坚持文化塑韵。强化文化美学引领，联动“精建精美”，持续优化城市形态和建筑风貌，实现“以文塑城、以城彰文”。聚焦“百项文化工程”，深入实施八大重点人文社科理论研究项目，擦亮“百工名城”文化品牌，传承好、保护好“瓯系列”“古系列”，深化“非遗在社区”国家试点，改造提升永嘉学派文化公园、曹湾山遗址公园、中国刺绣艺术馆、区非遗馆等文化地标项目，引导支持民间博物馆建设，争创全国古城复兴示范样板。

坚持文化惠民。继续推进国家公共文化服务体系示范区创新发展，织密公共文化设施网络，推动城市书房、文化驿站提质扩面，提升文化礼堂运营管理水平，新建体育场地设施5处。推进全民健身行

资料来源：“鹿城地方志网”

动，创成省体育现代化区。高水平办好全民阅读节、群众文化“四大赛”等品牌文化活动，让文化融入市民生活。大力倡导“礼让斑马线、聚餐用公筷、排队守秩序、垃圾要分类、餐饮不浪费”等文明好习惯，打造新时代文明高地。

坚持文化兴业。突出融合引领，推进文化与创意、旅游、科技、金融等深度融合，着力培育重点文化企业、成长型企业50家，实施重点文化产业项目10个，文化产业增加值增长10%以上。设立文化产业培育发展基金，加快形成百亿级文创产业集群。做大做强“六大文化产业带”，加快打造“十大特色文旅街区”，推进印象南塘等62个“微改造、精提升”项目，全力办好金秋文化节、瓯江山水诗路文化旅游周、七都慢米节等系列活动，推进温州特色小吃整合集聚，打造文化鹿城新IP。

（八）聚焦共建共治，构筑现代治理新格局。深入贯彻总体国家安全观，坚持系统治理、依法治理、综合治理、源头治理，全力提升社会治理现代化水平。

慎终如始抓好疫情防控。始终绷紧疫情防控这根弦，加强疫苗接种，全面落实常态化防控各项措施。对标落实“七大机制”，突出平战结合、扁平管理，建立“动态清零”精密智控机制，加强“四队三单”能力建设，提升排查监测、流调溯源、隔离封控、应急处置等效能，确保防控体系适应疫情形势变化和防控需要，坚决打赢疫情防控遭遇战阻击战歼灭战。

防范化解各类风险挑战。打好第二轮安全生产综合治理三年行动收官战，突出抓好“8+3”重点领域专项整治，坚决“遏重大”“控较大”，事故起数和死亡人数较前三年平均数下降20%。持续防范企业债务风险，依法稳妥处置房地产领域、涉众平台金融风险，稳步化解地方政府隐性债务风险，不良贷款率继续稳控在1.2%以下，“白名单”企业帮扶销号率60%以上。强化食品药品安全监管，深化网络餐饮治理，巩固提升食品安全区创建成果。深入推进地质灾害、台风洪涝等自然灾害防治。

完善社会治理运行机制。坚持和发展新时代“枫桥经验”，加快区、街镇两级矛调中心向社会治理中心升级，深化网格差异化治理。迭代升级“平安乐巡”“雪亮工程”等智慧治理品牌，完善网络综合治理“511”体系，提升治理数字化水平。深化党建引领“共享社·幸福里”，积极探索住宅小区治理新模式，打造社会治理共同体。深化宗教事务依法管理。全力打好“平安护航二十大”等安保硬仗，高标完成信访积案化解清零行动，健全扫黑除恶长效机制，力夺“平安金鼎”。

四、切实加强政府自身建设

打铁必须自身硬！面对新形势、新任务，我们将牢固树立“整体智治、唯实惟先”的现代政府理念，大力弘扬“创新、一流、务实、高效、担当”作风，努力建设人民满意的服务型政府。

坚决做到绝对忠诚。深入领会习近平新时代中国特色社会主义思想，全面贯彻党的十九届六中全会精神，带领全区政府系统党员干部坚定不移做“两个确立”忠诚拥护者、“两个维护”示范引领者，不断提高政治判断力、政治领悟力、政治执行力，坚决做到“总书记有号令、党中央有部署、省市有要求、鹿城见行动”，确保上级决策部署一贯到底、高效落地。

坚决做到实干担当。坚持察实情、讲实话、办实事、求实效，多做化解民忧之事、多行便民暖心之举，带着感情、带着责任深入开展“三服务”，做到企业没事不插手、企业有难不撒手。强化政府督考机制、晾晒机制、问责机制，确保事事有落实、件件有回应，不出成效不罢手、不获全胜不收兵。坚持约束和激励并重，健全完善容错免责机制，旗帜鲜明为担当的干部担当，为负责的干部负责。

坚决做到务实高效。牢固树立“整体政府”理念，综合运用数字赋能、改革破题、创新制胜等方法推动政府治理全方位、系统性、重塑性变革，让政府运转更聪明、反应更灵敏、行动更迅速。更加注重生成性学习、保持创造性张力，深入调查研究，进一步提高改革创新、科学发展、群众工作、驾驭风险的本领，全面提升政府系统干部推进现代化建设新能力。

坚决做到依法行政。深入践行习近平法治思想，严格落实重大行政决策法定程序制度，抓好政务公开标准化建设，继续推动行政诉讼案件数和败诉率“双下降”。依法接受人大监督，自觉接受政协民主监督，主动接受监察监督、群众监督、舆论监督，加强审计监督、司法监督、统计监督，认真听取各民主党派、工商联、无党派人士和人民团体意见建议，让在镜头下干事、约束里成长、批评中提升成为政府系统的行动自觉。

坚决做到风清气正。一以贯之正风肃纪，驰而不息纠“四风”、树新风，严格落实中央八项规定精神及其实施细则，大力纠治形式主

资料来源“鹿城发布”地方志网

义、官僚主义。坚持政府过“紧日子”，进一步压缩一般性支出，非刚性、非重点项目支出压减不低于10%，把更多的财政资金用于科技创新、企业帮扶、改善民生。健全行政权力监督制约机制，强化重点领域和关键环节监管，扎实推进政府系统党风廉政建设。

各位代表！历史总是在继往开来中谱写，事业总是在接续奋斗中成就。新的赶考路上，让我们更加紧密地团结在以习近平同志为核心的党中央周围，在市委市政府和区委的坚强领导下，紧紧依靠全区人民，以实干书写精彩，用奋斗赢得未来，全力建设首位城区，奋力打造共富样板，为争创社会主义现代化先行区而不懈奋斗！

（陈斌豪）

政协温州市鹿城区常务委员会工作报告

2022年2月16日在政协第十届温州市鹿城区委员会第一次会议上

温州市鹿城区政协主席　徐　强

一、五年工作回顾

政协第九届温州市鹿城区委员会任期的五年，是鹿城拼搏进取、开创新局的五年，也是鹿城政协事业同心同向、砥砺前行的五年。五年来，区政协常委会以习近平新时代中国特色社会主义思想为指导，全面贯彻党的十九大和十九届历次全会精神，在中共温州市鹿城区委的坚强领导下，坚持以打造“忠诚、有为、活力、和谐”政协为工作目标，相继以“基础夯实年”“拓展深化年”“提质增效年”“巩固规范年”“优化提升年”为主题，紧扣区委区政府中心工作，全面履行政治协商、民主监督、参政议政职能，在建言资政和凝聚共识上双向发力，为推动鹿城经济社会全面发展作出了积极贡献。

（一）强化思想引领，在把牢政治方向中凝聚新共识。

一是深入推进党的创新理论学习走深走实。健全区政协领导班子、政协委员和机关干部集体学习制度，区政协党组、主席会议、常委会议和机关干部会议、委员小组会议等集中学习512次，认真学习领会习近平新时代中国特色社会主义思想，增强“四个意识”、坚定“四个自信”、做到“两个维护”。编发20期《政协委员学习之友》，刊录党的创新理论和新时期统战政策理论知识等，供政协委员学习，着力提高政协委员的政治理论水平。举办48期政协讲坛、微论坛，以专家讲、委员听、大家议的形式，就经济形势、社会发展、文化建设等方面内容作深入探讨、互动交流，进一步拓宽政协委员履职视野。

二是扎实推进新时代政协工作的新要求落细落实。深入开展“学习习近平总书记关于加强和改进人民政协工作的重要思想”理论研讨和“新时代人民政协的新样子”专题大讨论，进一步明确新时代人民政协的性质定位和使命担当。认真贯彻落实中央和省市区委政协工作会议精神，协助区委制定出台《关于新时代加强和改进人民政协工作的实施意见》《关于加强新时代人民政协党的建设工作的实施意见》等文件，与区政府联合制定出台《关于建立政府、政协互通联动工作机制的实施意见》，从完善协商制度、夯实工作基础等方面加强和改

资料来源：鹿城档案地方志网

进政协工作，着力推动政协事业高质量发展。

三是全面推进政协系统党的建设从严从实。充分发挥区政协党组把方向、管大局、保落实的重要作用，组织开展“两学一做”学习教育，扎实推进“不忘初心、牢记使命”主题教育和党史学习教育，引导教育政协委员和机关干部，提高政治站位、校正思想偏差、补齐工作短板。探索完善中共党员委员双重组织生活机制，在专委会成立党支部，在界别委员小组成立党小组，实现党的组织对党员委员的全覆盖、党的工作对政协工作的全覆盖。组织开展“创先争优展风采”和“合作共事·携手履职”等主题活动，推进中共党员委员和党外委员互学、互帮、互促。

（二）突出主责主业，在助力改革发展中做出新贡献。

一是协商建言精准务实。搭建“6＋6＋X”协商平台，围绕综合性重大议题开展专题协商议政，邀请区委、区政府领导及有关部门负责人出席听取意见，与委员互动交流。选择助推鹿城经济社会发展、西部生态新城建设、国民经济和社会发展“十四五”规划编制等36项议题，积极开展政治协商，并及时形成协商意见报送区委、区政府及相关单位参阅。围绕优化营商环境建设、社会养老服务体系建设和“两个健康”发展等19项议题，相关专委会深入开展对口协商和界别协商，为助力发展贡献智慧力量。五年来，共开展各类协商议政活动77次，区党政主要领导23次出席听取意见建议。

二是民主监督多元有力。全面推行民主监督员“聘”改“派”，将289名委员分成25个民主监督小组派驻到25个部门，聚焦重要决策部署、重大改革举措、主要约束性指标落实等，开展监督性履职活动，向对口单位提出意见建议578条。围绕营商环境改善、干部队伍建设等重点工作，探索体验式民主监督活动，选取专业较强的政协委员组成民主监督体验团，从不同层面开展民主监督，推动相关决策部署有效落实。与省市政协联动开展“五水共治”、城乡生活垃圾分类处理等专项集体民主监督，分别由区政协主席会议成员牵头按街镇分片开展监督活动，发现问题219个，提出意见建议392条。

三是专项调研扎实深入。选择知识产权保护、跨境电商产业园建设和现代服务业发展等事关经济转型方面的问题，开展多层次、多形式、多领域调研视察活动，全力为加快鹿城转型发展添助力、聚合力。着眼提升基础教育、卫生健康事业发展、文化体育建设等社会问题开展实地走访、监督视察、座谈交流，共形成专题调研报告64份，竭力为推进鹿城社会发展增理解、促共识。聚焦精建精美、西部交通发展、人才招引和生态环境保护等45个主题联动开展调研视察，在政协全会上作大会发言，得到区委区政府及有关部门的重视，并在相关政策措施和具体工作中充分吸收采纳。

（三）聚焦履职初心，在增进民生福祉中展现新作为。

一是提案工作关注民生。突出抓好会前培训、提案征集引导等前期工作，五年来，政协委员共提出提案1373件，经审查立案1208件，立案率为88%，实现量稳质提。所有提案均已办结，委员满意率达99.8%。建立并完善区党政领导协商办理政协重点提案和区政协主席会议成员督办重点提案机制，开展提案办理成果公开展示制度和提案摘报制度，实行提案双向评议，有力促进政协提案转化为党委政府惠及民生的政策举措。2021年，区委区政府主要领导在《提案摘报》上批示22次。

二是一线履职聚焦民生。搭建“请你来协商”民生议事堂，依托政协委员街镇履职小组，邀请政协委员、专家学者、有关部门和基层代表，围绕基层治理的难点堵点问题开展互动协商，推动政协协商同社会治理相结合。共举办45场基层协商活动，政协委员776人参与。深入开展“三联系三增强”活动，收集到有关学前教育、“三无”小区管理和农村环境整治等方面民意线索1382条。五年来，共编发《社情民意》562期，全国政协采用13篇，省政协采用49篇，市政协采用339篇。其中，中央领导批示2人，省委省政府主要领导批示4人，市委市政府主要领导批示23人。本届政协社情民意信息工作历年均获全市一等奖。

三是关爱基层服务民生。连续五年举办政协委员“服务日”和“鹿城情温暖年”爱心服务等活动，成立区政协“同心爱心”基金，力促“七送基层”成为一项制度化和长期化的事业，让爱在一代又一代政协人中不断接力。在疫情防控关键时期，成立复工复产服务团，为全区上百家企业提供生产服务、用工协商、政策法律咨询等。成立由教育界委员组成的政协名师公益学堂，开展40期“送教下基层”活动，受益人员达4万多人，让优秀教育方法、优质教育资源和优越教育经验在更大的范围实现共享。

资料来源：国研网地方志网

（四）紧扣联谊主题，在广泛凝聚共识中迈出新步伐。

一是发挥界别优势凝聚共识。成立区政协法律服务团，每月10日固定开展法律咨询活动，10名律师政协委员通过开展学习交流、联络联谊和履职服务等形式，有效拓宽团结引领界别群众的渠道，影响并吸引206名法律界人士参与其中，达到了“一位政协委员”影响“一批界别群众”的效果。由区政协侨台界委员牵头成立的海外传播团，通过影响有影响力的人和界别群众，吸引312名著名侨领、归侨、侨眷、国际友人等充实到海外传播团队伍，用政协声音讲好新时代中国故事、家乡故事，画好最大同心圆。

二是发挥智库优势深化共识。打造13家特色鲜明、形式多样、功能各异的委员工作室集群，拓宽政协委员联系服务群众渠道，努力把界别群众、各界人士团结凝聚到党的周围。加强政协委员会客厅的培育力度，聚焦团结联系文化艺术人才、工业经济界企业家等特定人群，共创成省级政协委员会客厅5家，围绕助力营商环境建设和工业经济发展等主题，开展35场各具特色的履职活动。创建8090青年政协委员议事厅，举办建功“十四五”青春闪光芒、建设共同富裕示范区先行样板主题沙龙等活动，为鹿城区经济社会发展汇聚正能量。

三是发挥资政优势增进共识。探索创新方法路径，推进政协文史内容系列化、编撰精品化、成果品牌化建设，编撰出版文史资料《瓯风遗韵》《瓯潮逐浪》《2020鹿城抗疫纪实》《鹿城街巷记忆》《温州老行当》，编辑出版《江心屿诗词选》和鹿城文化丛书《五马街传说》等6部书籍。开展政协文史资料进社区进学校进企业活动，开办“文史大家谈”栏目，充分发挥存史、资政、团结、育人作用。举办纪念弘一大师诞辰140周年座谈会和鹿城籍宋代丞相陈宜中文化研讨会，组织开展创作交流、书画雅集和公益慰问等系列活动，助力提升鹿城文化内涵和品质。

（五）坚持固本强基，在提升履职能力中树立新形象。

一是强化机制建设。健全政情通报机制，每年举办区政协委员活动日活动，邀请党委政府主要领导通报工作，定期邀请工作特色明显、亮点突出的部门和街镇到政协常委会通报工作，拓宽委员知情明政渠道。制定《政协全体会议工作规则》《提案工作规则》等，建立政协办公室、专委会和常务委员向政协常委会报告工作等制度，进一步提升政协工作制度化、规范化、程序化水平。建立界别委员小组视察、召集人工作联络等机制，完善机关内部管理制度，不断增强专委会和界别委员小组、街镇履职小组的调查研究、服务委员和组织协调水平。

二是强化队伍建设。开辟政协委员议政沙龙平台，举办“我与政协同行”履职分享会等，围绕改革开放40周年、新中国和人民政协成立70周年等主题举办庆祝活动，全面展示广大政协委员和政协干部积极向上的精神面貌。出台《区政协委员履职情况量化管理办法》，建立政协委员履职档案和区政协综合信息服务平台，对政协委员参加政协会议活动、建言资政等情况建档入库，实现委员履职管理数据化和精细化，切实让政协委员“动”起来、履职成果“实”起来。五年来，区政协委员取得市级以上的科研和学术成果等197项，获市级以上先进荣誉177人。进一步加强政协干部队伍建设，切实提高其政治把握、统筹谋划、组织协调、服务保障、办文办会能力。

三是强化能力建设。每年举办政协委员培训班，组织政协委员和政协干部学习政治、经济、文化、科技等方面新理论新知识，不断提升政协委员政治把握能力、调查研究能力、联系群众能力、合作共事能力。开展“书香政协·委员悦读”系列活动，积极组织政协委员参加省市政协专题读书活动，着力让政协委员在学习中开阔视野、提升境界。围绕党史学习教育主题，举办“骑行中的党史课”、庆祝中国共产党成立100周年文艺演出和座谈会等活动，引导政协委员做到学史明理、学史增信、学史崇德、学史力行。

二、五年工作体会

过去的五年，本届区政协继承发扬历届区政协的优良传统，立足人民政协的性质和定位，遵循人民政协的特点和规律，着眼新形势、推动新发展，在履职实践中深化了对政协工作的认识和体会：

这五年，我们坚持打造“忠诚政协”，强化了同心、同向、同行的思想共识。坚定不移地贯彻执行中央和省市区委政协工作会议精神，把“区委有号召、政协有行动，区委有部署、政协有落实”作为开展工作的重要遵循，把区委对政协工作的领导落实到履职各方面和全过程。区委坚持把政协工作纳入全局工作，做到重大活动“有请必到”、重点工作“有求必应”、重要文件“有文必批”，定期就重点工作、重大事项出题目、交任

资料来源“鹿城地方志网”

务，确保政协政治有地位、建言有机会、出力有舞台、工作有作为。五年来的实践证明，坚持打造“忠诚政协”，自觉在中共温州市鹿城区委领导下谋划和推进工作，主动把握大势，自觉服务大局，在重大决策上搞好协商，在工作步骤上搞好协同，在具体实施上搞好协调，政协事业才能行稳致远。

这五年，我们坚持打造“有为政协”，贡献了有力、有为、有效的智慧力量。突出“选题准、调研透、转化实”，紧跟区委区政府重大决策和经济社会发展大局的趋势变化，多层次开展协商议政和专题视察，在助力党政科学决策方面发挥积极作用。围绕教育、就业、社会保障、医疗卫生等涉及群众切身利益的民生问题，开展协商式民主监督，让民主监督成为支持帮助部门改进工作的“助推器”。围绕“提得准、办得好”，优化提案办理工作链，切实发挥提案工作在促进改革发展、服务民生改善方面的助推作用。五年来的实践证明，坚持打造“有为政协”，突出实干实效，聚焦区委区政府中心任务，做深调研、做实议政、做活协商，提升建言献策的精度、选准民主监督的角度、拓展参政议政的深度，才能参政参到点子上，议政议到关键处，才能真正做到有为有位。

这五年，我们坚持打造“活力政协”，打造了多层、系统、响亮的履职品牌。紧盯政协工作面临的新形势新任务，认真总结政协工作特点和规律，组织开展“一专委一品牌、一界别一亮点”活动，打造了一批在省市乃至全国具有标识度和影响力的履职品牌。区政协在全国地方政协提案工作经验交流座谈会上分享“鹿城经验”，五次在省委政协工作会议和省政协会议上作典型交流。经验做法相继得到时任省委书记、省政协主席、市委书记的赞赏和肯定，海外传播团工作入选省政协创新案例。全市“党领导政协工作”“一县一亮点”考核工作历年均获一等奖，《人民日报》《人民政协报》等中央媒体多次关注点赞鹿城区政协的特色履职实践。五年来的实践证明，坚持打造“活力政协”，把务实创新精神贯穿到政协履职的各方面、全过程，不断在实践中开拓进取，不断探索履行职能的新领域、新方法、新途径，才能更加彰显政协工作的时代性和创造性。

这五年，我们坚持打造“和谐政协”，创建了团结、协作、融洽的工作环境。主动加强与区委区政府工作有效衔接，区党政领导带头参加政协活动、阅批政协调研报告、领衔督办政协提案、协调解决政协“两个薄弱”问题；注重加强区政协班子和队伍的团结统一，做到思想同心、目标同向、工作同步；建成启用区政协陈列馆和政协委员之家，开展委员走访谈心、联络联谊等活动，营造出“乐当政协人、爱干政协事”的大家庭氛围，政协工作呈现区委重视、政府支持、上级关心、政协主动、委员齐力、各方配合、社会认同的和谐局面。五年来的实践证明，坚持打造“和谐政协”，坚持善管和厚爱结合、激励和约束并重，才能造就一支有热情、讲奉献、充满正能量的政协委员和干部队伍，不断营造党政关心重视、各方支持配合的外部环境和团结和谐、争创一流的内部环境。

过去五年成绩的取得，是中共温州市鹿城区委坚强领导的结果，是省市政协有力指导和区人大常委会、区政府大力支持的结果，是区直各部门、各街镇和社会各界密切配合的结果，是历届区政协老领导、老同志和老委员热情关心、真诚维护的结果，是区政协组织、政协各参加单位和广大政协委员忠诚履职、团结奋斗的结果。在此，我代表区政协常委会向所有关心、支持、参与鹿城区政协工作的各级领导、社会各界人士、广大政协委员和政协工作者，表示衷心感谢并致以崇高的敬意！

我们也清醒认识到工作中存在的不足，如协商议政的有效性还不够强，民主监督的落实机制还不够健全，委员作用发挥还不够充分等等，在今后工作中要切实加以改进。

三、今后五年工作建议

中共温州市鹿城区第十次代表大会描绘了未来五年发展的宏伟蓝图。区政协将始终坚持以习近平新时代中国特色社会主义思想为指导，深入学习贯彻习近平总书记关于加强和改进人民政协工作的重要思想，认真贯彻落实党的十九大和十九届历次全会精神，全面落实中共温州市鹿城区委各项决策部署，立足新发展阶段、贯彻新发展理念、服务和融入新发展格局，忠实践行“八八战略”、奋力打造“重要窗口”，聚焦“四城”要求、“五区”目标，切实担负起“落实下去、凝聚起来”的政治责任，发挥人民政协重要平台、重要阵地、重要渠道的作用，为奋力谱写社会主义现代化先行区建设新篇章作出政协贡献。

（一）把政治建设作为根本要求，不断巩固思想基础。持续强化党的创新理论武装，健全完善区政协

资料来源：国家地方志网

党组理论学习中心组学习、主席会议集体学习、常委会议专题学习和委员学习制度等，全面推进“书香政协”建设，以学习宣传贯彻党的二十大精神为主线，深入学习习近平总书记系列重要讲话精神，引导广大政协委员和政协干部坚定不移做“两个确立”忠实拥护者、“两个维护”示范引领者。深入推进政协党的建设，进一步健全政协党的组织体系和工作机制，增强党员党性观念，弘扬伟大建党精神，推进党的建设与政协履职深度融合，以高质量党建引领政协履职适应新形势、担负新使命、开创新境界。

（二）把服务中心作为第一要务，不断彰显政协作为。进一步规范全体会议协商、专题协商等制度化、常态化协商议事平台，聚焦大都市核心区、民营经济示范区、改革开放标杆区、整体智治样板区、生态宜居幸福区建设，深入广泛协商，提出有针对性的意见建议，为推进工作落实发挥作用。建立主席会议成员牵头调研重点课题制度，紧扣能级提升、创新提质、产业提档、改革提效、民生提优、治理提能等中心工作，深入调查研究，形成一批有前瞻性、可操作的建言资政成果，为党政科学决策贡献政协智慧。推进民主监督规范化、常态化，围绕“扩中提低”、数字化改革等重大决策部署，综合运用提案、视察监督等形式开展民主监督，为破解发展难题提供智力支持。

（三）把为民履职作为根本主旨，不断深化一线服务。全面推进民生议事堂等群众性基层协商议事平台建设，推动委员履职向基层延伸，聚焦市民群众急难愁盼问题，做到协商于民、协商为民。积极探索提案办理协商、社情民意反映融合赋能模式，找准契合点，充分发挥政协提案和社情民意信息在反映民声方面的重要作用。全力打造政协委员服务社会共同体，实现资源共享，精准对接群众需求，定期开展送文化、教育、健康、体育、科技、法律、温暖等“七送基层”和救灾济困、慈善捐赠、志愿服务等社会公益活动。

（四）把凝聚共识作为中心环节，不断融合各方力量。切实抓好《关于加强和促进鹿城区政协凝聚共识工作的实施意见》贯彻落实，进一步完善建言资政和凝聚共识双向发力的制度机制，将凝聚共识贯穿各项履职活动全过程，切实把各方面的智慧和力量凝聚到加快鹿城高质量跨越式发展上来。推动委员会客厅、委员工作室建管用育一体化，深入做好“联、融、聚”文章，更好发挥“学习交流新载体、联系群众新纽带、协商民主新路径、团结联谊新平台”的功能作用。用好管好鹿城政协陈列馆和委员之家，支持政协之友社、政协书画院开展活动。

（五）把改革创新作为动力源泉，不断激活工作潜能。深入开展“一专委一品牌、一界别一亮点”活动，持续推动政协履职活动从注重“做了什么”“做了多少”向“做出了什么效果”转变。进一步创新工作方式，推进“数字政协”建设，积极探索网络议政、远程协商，不断提升政协履职质效，更好发挥其助发展、惠民生、聚共识、促和谐的综合效应。进一步加强人民政协理论和实践问题研究，为充分发挥人民政协制度优势夯实理论基础，推动政协工作与时俱进、创新发展，使政协工作更加体现时代性、把握规律性、富于创造性。

（六）把队伍建设作为重要保障，不断夯实履职根基。持续开展委员履职能力建设，通过举办委员培训班、委员学习报告会、委员讲堂等形式，分层分类开展学习培训，引导委员充分认识新时代人民政协的新方位新使命。深化委员服务，常态化开展委员联系走访，搭建委员履职平台，不断畅通委员知情明政渠道，更好发挥委员作用。强化委员管理，完善委员履职信息平台，落实委员履职工作规则，推进委员履职档案建设，健全考核、激励、约束机制，不断增强委员履职意识，切实做到懂政协、会协商、善议政，守纪律、讲规矩、重品行。

各位委员、同志们，团结凝聚力量，实干成就梦想。让我们更加紧密地团结在以习近平同志为核心的党中央周围，在中共温州市鹿城区委的坚强领导下，深情植根于实施奋力打造重要窗口的崭新实践，激情融汇于高质量发展建设共同富裕示范区的奋进历程，为奋力谱写社会主义现代化先行区建设新篇章贡献更多的政协智慧、提供更优的政协方案、凝聚更强的政协力量！

（翁圣士）

编辑　王剑峰

资料来源：鹿城档案地方志网

专　辑



资料来源“鹿城党史方志网”

资料来源“鹿城档案地方志网”

鹿城区党史学习教育

鹿城区坚持把党史学习教育作为最重大、最紧迫的政治任务，严格按照习近平总书记“学党史、悟思想、办实事、开新局”的要求，围绕省委书记袁家军提出的守好“红色根脉”、做到“九学九新”，迅速推出一系列载体，开展一系列活动，打造一系列品牌，推动党史学习教育往深里走、往心里走、往实里走。2021年《“小凉亭”变身“大课堂”》入选全省党史学习教育百法百例。征集“红色文物故事”相关资料100余份，向市资料组报送88份，其中视频类42份、图文类46份，被“学习强国”中央资料组录用5份。累计刊发原创报道9006篇，其中中央媒体720篇、省级媒体1035篇、市属媒体报道2159篇；工作信息被中央简报采用1篇、省级简报采用8篇、市级简报采用40篇。“鹿00”宣讲团典型做法被中宣部信息刊发，省委书记袁家军，省委宣传部原部长朱国贤，省委常委、温州市委书记刘小涛以及原省委常委、市委书记陈伟俊都给予批示肯定。中央巡回指导组和省巡回指导组到鹿城区考察时，对鹿城区党史学习教育工作给予充分肯定。

履行主体责任，强化组织领导。一是组织架构迅速搭建。第一时间成立领导小组，区委书记每月听取进展情况，宣传部部长任办公室主任、区委办副主任兼职副主任，进一步提升党史学习教育与中心工作的契合度。抽调1名副科级干部及12名精干力量实行实体化集中办公，建立“日小结、周汇报、月总结”机制，细化任务清单、时间清单、责任清单，切实做到挂图作战、按表推进、狠抓落实，确保组织到位、人员到位、责任到位、工作到位。全区85个单位随即成立本单位本系统党史学习教育领导小组及办公室，并结合实际情况出台党史学习教育实施方案。组建7个巡回指导组，累计在全区各单位督导7轮次近350场，并针对六中全会精神学习全程旁听85次，推进理论学习科学化、制度化。二是党员干部全面覆盖。以领导干部示范学、主题党日集中学、党史教育深化学、丰富载体创新学、激励党员自主学、知识竞赛全员学的“六学联动”模式，分层分类推动全区3.7万名党员干部深入学习7本必读书籍，跟进学习习近平总书记最新重要讲话精神14次，认真研读《干在实处 走在前列》《之江新语》《习近平在浙江》及“习近平科学的思维方法在浙江的探索与实践”研究成果等浙江特色教材，切实将党史学习教育同贯彻落实习近平总书记23次到温州和4次考察鹿城的重要指示精神、做好中心工作有机结合，推动各项事业取得新进展、开创新局面。如康奈集团举行“鞋屿工匠”宣讲活动，邀请20多国海外温商、华侨华人开展“中国鞋都”产业链海外共学党的十九届六中全会精神主题活动。三是组织生活查漏补缺。围绕习近平总书记“七一”重要讲话精神，全区高标准、高质量组织召开党史学习教育专题组织生活会2540场，领导干部以普通党员身份进行交流学习。党员干部对照要求查摆问题，立足实际深刻进行自我检查，做好自我剖析。并通过支部书记带头谈话、上门走访等形式，广泛征求意见，明确整改方向。如仰义街道13个村居支部书记带头走访，充分发挥“红色十户长”效能，征集群众意见、建议近200条。

加强理论武装，提高思想认识。一是领导干部带头学。领导干部带头在思想上政治上行动上同以习近平同志为核心的党中央保持高度一致，切实增强政治“三力”，争做“两个确立”的忠诚拥护者、“两个维护”的示范引领者，坚

资料来源：“鹿政学地方志网”



2021年3月20日，鹿城区工业发展集团组织党员到藤桥镇田塘头革命纪念馆开展“行走的党史课”红色研学活动

（区工业发展集团提供）

决做到“总书记有号令、中央有部署、省市有要求、鹿城见行动”。2021年，区委理论学习中心组带头开展党史学习教育专题学习17次，县处级领导交流研讨31次、带头上专题党课54场次，形成“专家辅导、调查研究、专题党课、研讨交流”四位一体特色学习法；全区83个党委（党组）理论学习中心组实现专题学习全覆盖、成员交流发言全覆盖。此外，联合温州人杂志社推出《求真》“鹿城专刊”，共刊登鹿城区各单位“一把手”理论文章28篇；各级中心组成员在市级以上媒体刊发文章58篇。二是干部培训集中学。将学党史作为党员领导干部的专业课、必修课，以“红色课堂里的党史”为主题，在市委党校开设习近平新时代中国特色社会主义思想以及四史教育专题课程，各级干部培训班中党史课程比重占总课时的22.2%。依托温州网络学堂，对全区598名科级以上领导干部进行党史网络专题培训，在线集中学习平均时长达20学时。每月依托区、街镇两级“瓯江红”党群服务中心创办的“书记学院”“红领学院”，开展常态化轮训；依托“书记学院”研习小组每月举办的“集体备课会”，向全区基层党支部输出标准化党课教案。三是理论研讨共同学。深入学习习近平总书记关于“红船精神”、中国共产党人的精神谱系等重要论述，举办“红船之光 浙南星火——温独支的历史地位及影响”研讨会，邀请各级党史专家深入开展浙南革命史、温州城区革命史系统研究。通过深挖党史资料查寻革命先辈回忆录、采访红军后代与老党员老干部共话党史、组织专家学者开展深度研讨、开展专题征文等形式，从不同角度回顾和展示“温独支”（中共温州独立支部的简称）的光荣历史、战斗历程。累计整理历史素材资料1100余份、革命史料2.3万字、相关图片68张，印制了《鹿城党史要览》《五马记忆》《戍浦文存》等本地党史读本。

创新多元载体，开展分众宣传。一是优选特色宣讲员。依托宣讲员积分管理制度，对于宣讲员的政治素质、宣讲场次、宣讲特点等指标予以量化赋分。优中选优组建海外宣讲团、“鹿00”宣讲团、文艺宣讲团、外卖小哥宣讲团等10个特色宣讲团、96支宣讲小队，共673人，逐步构建起“面向基层群众、面向青少年、面向互联网、面向海外”的宣讲体系。狠抓宣讲员队伍的“建、奖、督、育”，制定实施分级管理、动态考评、档位考核等机制，确保宣讲工作走深走实。二是打造特色宣讲阵地。按照“就近、就便、就优”原则，指导15支优秀特色宣讲队伍与新时代文明实践中心、文化礼堂、文化家园、企业文化俱乐部等基层阵地结对常驻，成立侨之岛海外宣教基

资料来源“鹿城党史地方志网”

地、e鹿网咖宣教基地、红色青年宣教基地、鞋屿工匠宣教基地等15家特色宣教基地，并以此为中心辐射到榕树下、广场上、长廊中、车间里、院子内，确保哪里有需要，宣讲活动就到哪里。三是推出特色宣讲形式。精心策划“永远跟党走”温州市党史学习教育主题报告会鹿城专场，邀请7位典型人物走到台前讲述榜样的先进事迹和感人故事。利用闲置运输车进行车辆改造，打造温州首班“移动党史馆”，将党史宣讲随车发送。合理利用班组晨会、工前十分钟、餐间休息等时间，组织非公企业党员开展党史学习教育。针对流动党员和工学矛盾党员，创新推出“书记直播间”，常态化开展“微信群上学”“直播掌上学”，实现学习教育“党员一个不落下”。依托自主打造的“艺鹿祥云”文化数字平台，创作录制鼓词、三句半等优秀的文艺宣讲节目，让群众在“可看、可学、可唱、可秀、可品”中学习。开展视频接力“传”起来、党史专线“跑”起来、红色研学“旺”起来、百首红歌“唱”起来等“十个来”系列活动，举办爱国歌曲大合唱比赛、“e心向党”抖音接力、“跟着音乐学党史”主题思政课、庆祝中国共产党成立百年文艺晚会，组建民企宣讲团、书记宣讲团等“十大宣讲团”走进田间地头、厂区园区。四是延伸宣讲场景。依托“掌上鹿城”推出“e鹿学”集纳式理论宣讲栏目，集纳云讲堂、微电台、微期刊等海量理论资源，打造宣讲名师中心、街镇分中心、理论宣教基地、名师工作室各显神通的理论传播格局，持续讲好党的故事、传好党的声音。修缮九柏园头——新四军驻温州通讯处，改造提升西坑革命纪念馆，精心挑选12条红色旅游线路，组织100场“行走的党课”。打造全国首个以红色有声内容为主的“听见鹿城·24小时理论学习站”，汇集有声书籍3万本、权威红色学习音频2.9万条，定期举办的红色书籍分享、红色电影配音等特色活动为市民带来新鲜、有趣的体验。

关注重点领域，落实民生实事。一是为民办事氛围浓。以“红七月·服务月”“双报到双服务”“局长进站”“千名干部进万企”等系列主题活动为载体，持续推进“三为”“三个一”专题实践活动。率全市之先开展“我最满意的一件事”群众点赞活动，经过初步筛选、专家评审、网络投票等环节，吸引60家单位参与评选，让老百姓通过网络票选最满意的民生实事，活动网络总点赞量超过46万，最终评选产生“平安乐巡”、清风碧波组团老旧小区改造等十佳项目，营造了“人人参与、人人宣传、人人推动”的浓厚氛围。利用“温州鹿城发布”微信公众号、“掌上鹿城”App等，公开发布区级层面民生项目2批12类167项，全区14个街镇、75个部门单位自我加压，累计列举民生项目707个，在党史学习教育期间真正形成了一批“急难愁盼”的实事清单。二是以上率下强执行。全区县处级领导领办“老大难”“硬骨头”问题63件，科局级领导领办585件，累计破难2万余个，化解率99.9%，切实提高了群众对党委、政府的满意度。组织开展“我为发展献一计、我为群众办一事、我为基层破一难”活动，各级干部累计献计、办事、破难7000余件。9149名在职党员“进社区、亮身份、做承诺”，2540个基层党组织开展“支部结对、互促共进”活动。此外，通过人大法律监督、纪委问责监督、新闻媒体监督、市民群众监督、巡回指导组综合监督为主导的“五位一体”监督机制，督促部门单位对标一流、主动作为、整改落实。如区融媒体中心重点打造《焦点追击》《为民办实事 请你来点赞》《我最满意的一件事案例展播》等系列全媒体专栏。结合“实名制”“销号制”“回头看”等闭环管理机制，累计收集整理问题1.3万余个，化解率超99.9%。三是关键难题重化解。着眼基层群众需求，加速推进“一老一小”民生服务工程。聚焦老年群体，率全国之先推广适老型诉讼，制定首份《适老型诉讼服务工作指引》，打造银发族诉讼“鹿城模式”，通过制度优化和程序创新，为老年人提供全流程优待、优化、优选的“1+2+3+4”新型诉讼模式，累计服务老年人854人。以数字化改革为牵引，率全省之先创新打造“客户端”“电视端”“移动端”三端融合的融媒体数字化改革应用场景，针对老年人存在的视听障碍问题，推出具有大字体、高对比度等特点的数字产品，并加大方言短视频形式在资讯上的应用，方便老年人观看。依托社区活动中心、新时代文明实践中心、文化礼堂、科普教育基地等平台，组建262人的志愿服务团队，布点151个培训阵地，就老年人智能手机应用开展面对面、手把手的“送教上门”志愿服务。聚焦少年儿童，推进“温馨教室”“明眸皓齿”工程，为中小学教室安装空调和新风系统，改造提升教室灯光，配置、更新12000套可调节课桌椅，为孩子们打造健康、舒适的环境。全区

资料来源：鹿城发布地方志网

42所小学开展“三点半课堂”课后托管服务，参与学生5.14万人，占小学在校学生的75%。组建退休教师、在校大学生等志愿者队伍，为双职工家庭提供“家门口”的爱心托管服务。如集中开展小候鸟夏令营活动，藤桥镇开设5处课后托管“走归思思所”。严格限制校外培训机构数量、培训时间和培训价格，拉网式排查校外教育培训机构562家次，整改问题73个，率全市之先对非法办学机构进行行政处罚。

（方仕渊）

“鹿”力同心 “数”造不凡

——2021年鹿城区数字化改革

2021年是浙江数字化改革元年。鹿城区在数字化改革全新赛道上，大胆探路、勇走前列、亮点纷呈。“1+5”综合门户全面贯通、核心指标全面完成、省市区重大应用发挥实效，获评省级“揭榜挂帅”项目2个、省级部门数字化改革试点22个；在全省数改例会作典型发言1次，获评2个全省“最佳应用”，1个应用获全省改革突破奖铜奖；“1+5”系统年度考评居全省前列。

统筹建立协同机制。建立以区委书记和区长为双组长的领导小组例会制度、区委副书记和分管副区长牵头的半月分析研判会商制度、专题组周例会制度等，从不同层级及时研究破解重点难点问题。用好“三色预警”“末位表态”等推进手段，对区党政领导领办项目及重点部门“三张清单”梳理情况实行“三色预警”，对“揭榜挂帅”、例会发言、获省改革大奖等项目予以考绩加分。累计开展场景应用观摩3轮、路演4次、各类学习培训33次，确保领导干部学中干、干中学，在实际工作中不断提升运用数字化技术能力及认知水平。



网络综合治理智慧大脑 （区委办提供）

持续推进应用建设。率先完成核心业务梳理部门全覆盖，经验做法在全市推广，得到省委办高度肯定。盯牢省定跑道“一本账”，开展3轮“三张清单”大排摸，形成97项汇总表，最终筛选整理出26项区级“一本账S0”清单，实行全闭环、分阶段、分梯队推进。针对重点储备类项目，明确方向路径、任务节点，突出实战实效；针对区领导领办及省市试点项目，由区领导率职能部门与所在系统牵头单位持续跟进、挂图作战；针对“拳头产品”，逐个建立区领导、部门负责人、科室经办人参与的微信工作群，实行“全景式”攻坚直播，确保“谋划探索一批、实施推进一批、突破完成一批、取得标志性成果一批”。同时，出台信息化项目建设管理办法，运用项目管理系统，实现全区数字化改革项目全要素线上管理，有效避免低水平重复建设。

不断强化平台支撑。加快基础设施体系、数据资源体系、应用支撑体系建设，推进区级公共数据平台迭代升级和一体贯通，省市、同级各大门户全面贯通，有力支撑各领域各方面重点应用。编制数据目

浙江省“鹿城地方志网”

录2228条、治理任务368条，均居全市第一。推荐的“救在身边”项目获全市数据开放创新应用大赛一等奖、省赛优胜奖。率全市之先编制《一体化智能化公共数据平台安全机制》等一系列覆盖全生命周期的公共数据安全管理制度，构建更加牢固的安全防范体系。

加快形成“三大成果”。聚焦特色应用，形成一系列实践成果，以及《鹿城区党政机关信息化项目建设管理办法》《关于基层市场监管领域数字化改革的研究》等20项制度成果与7项理论成果。比如，网络生态“智融瞭望”多跨场景应用，有力构建了舆情处置数字化闭环智控体系，使舆情萌芽阶段处置率从83%上升到95%；及时固化该应用从信息汇集到复盘评估的政策性成果，出台6项制度方案，并形成1项理论成果（《运用数字思维推动基层治理的实践与思考——以鹿城区“智融瞭望”场景应用为例》）。

（林玲玲）

鹿城区以“新”换心探索“共建共治共享”旧改新模式

作为全市老旧小区改造的主阵地和先行地，鹿城区始终把老旧小区改造作为补齐民生短板、增强民生福祉的重要抓手。针对辖区老旧小区多、管线老化、配套设施落后等问题，坚持问题导向，以保障居住安全为目标、完善居住功能为重点，以南汇街道清风、碧波、金康园、金穗园4个小区为试点，探索老旧小区改造新模式。试点项目涉及建筑27幢、面积114326平方米，涵盖建筑、道路交通和停车、管网系统改造、景观绿化、适老化提升、服务体系建设等6方面72个项目，惠及居民1062户，创造了老旧小区系统性改造“鹿城速度”“鹿城样板”。自2020年至2021年底，鹿城区累计启动实施59个老旧小区的改造工作，完工29个小区，开工数、完工数持续领跑全市。特别是在旧改涉及的适老性改造方面，既有住宅加装电梯累计完成173台，投用总量系全市第一，并成功举办省级住宅加装电梯现场推进会。

政社共建，全民参与。旧改工作涉及问题多、领域广、人群杂。面对复杂的治理场景，南汇街道采用政社协同的共建模式，促进参与主体凝心聚力、旧改工程提质增效、矛盾化解迅速有力。一是把群众的力量作为主要力量。充分利用基层治理优势，通过社区宣传、党员带头等方式统一居民改造意愿，激发居民参与旧改积极性。设立小区旧改基金，挖掘各类资源，特别是闲置的土地资源和可改造房屋资源，合理利用增加面积产权、小区停车位等公共设施建设运营收益，拓宽旧改融资渠道。金康、金穗2个小区全体居民旧改意愿强烈，经业委会协商，采取按住房面积出资的筹资模式，共筹集资金105.32万元，占总投入的10%；清风、碧波2个小区利用小区停车位较充足优势，创新采用业主提前缴纳改造后停车位费用方式，共筹集资金359.83万元，占总投入的10%。二是把群众的需求作为根本需求。坚持“以人为本、因地制宜”理念，鹿城区住建局创新采用“必选+自选”的菜单式改造新模式。其中，消防安全、雨污管网、排水系统等必选类改造项目由政府出资实施；景观绿化、楼栋标识标牌、小区智能化等自选类项目以居民需求为导向，居民可自主选择各小区自选改造内容，实行一小区一方案，体现群众意愿，满足群众真实需求。试点项目居民最终选择项目必选类占15.1%，基础类占73.1%，完善类占4.73%，提升类占7.07%。三是把群众的问题作为首要问题。因旧改项目涉及人员众多、民意较难统一，为保证工程顺利推进，专程设立由城建办、社区、业委会工作人员组成的矛盾调解小组，坚持用事实说话，以苦口婆心赢取居民支持。如碧波小区改造过程中，有居民对家门口的绿化带长度有异议，多次要求修改设计，经矛盾调解小组耐心解释，不仅打消了疑惑和顾虑，更是积极向其他居民宣传解释旧改政策和改造方案。

多元共治，凝心聚力。充分考量旧改工作特殊性，注重激发各主体创造性张力，共同搭建基层长效治理平台，推动社会治理和服务重心下移。一是统筹部署，规范化施工。创新招投标模式，在旧改领域首创“资格预审+评定分离”招投标模式选优选强，确保选择的企业或联合体具有较强的技术力量和专业队伍，加强工程进度和质量的“双保障”。成立专班

资料来源：《浙江地方志》

攻坚，建立任务、责任、问题“三张清单”，在市里文件基础上出台辖区旧改方案、统筹安排工作、细化分解指标、下沉落实任务，每周通报进度，层层压实责任，确保改造工作高效有序。严格把关施工工序，统筹改造工程进度与居民日常生活。将安全文明施工排在首位，科学安排开挖计划、建设时序，避免夜间施工，同时每日安排工作人员对工地开展巡察，及时发现工程范围内存在的安全隐患点，优化小区交通，最大限度减少工程建设对市民出行影响。二是全员下沉，网格化管理。重视挖掘网格化治理潜力，发挥网格员解决民生小事“最后100米”的关键作用。通过网格员下沉到基层，走街串户收集居民对旧改方案的意见建议，第一时间发现、处置老旧小区建设中存在的问题。如施工过程对清风3幢一户居民阳台造成一定程度破损，网格员得知该事件后先上门了解情况，现场核实破损程度，并倾听户主诉求，再与旧改小组和施工单位多次沟通，最终圆满解决问题。三是搭建平台，多元化自治。创新建立全市首个群众监督员机制，聘请居民代表担任监督员，鼓励有技术特长、号召力的居民参与工程监督，畅通居民与街道（社区）、设计及施工等单位的沟通渠道，及时协调化解矛盾纠纷。搭建社区民主议事平台，建立多方参与机制，激发居民主人翁精神，积极参与旧改及改后自治，加强其对居住小区的认同感和归属感。如清风小区成立垃圾分类督察队，居民轮值担任督察员，落实垃圾分类管理条例，监督垃圾分类实施情况，共建垃圾分类示范小区；各小区均成立文明监督小组，居民可自主成为文明监督员，如小区内出现乱停车、破坏绿化及公共设施行为，文明监督员及时上前制止，共同维护小区旧改成果。

成果共享，普惠大众。聚焦民生福祉，以提升居民生活幸福感、获得感、安全感为目标，让旧改成果惠及居民的方方面面。一是基础设施不断完善。锚定老旧小区道路破损、停车位不足等问题，重新规划小区内部道路循环系统和绿化布局，全面翻新小区内部道路，新修停车位190个，切实缓解居民停车难和交通拥堵问题。关注日益壮大的电瓶车一族，充分考量其高频使用、一日多充且未配备正规充电设备情况下存在的安全隐患，坚持防控结合的治理原则，在小区内新增60个电瓶车充电桩，规范居民电瓶车充电方式，为小区增配消防设施，设立消防应急预案，从两头掐灭安全隐患火苗。二是智能化改造全面升级。坚持数字赋能、科技支撑，打造智慧社区大数据中心，植入智慧安防系统，完善基层治理体系。从治安防控、社区管理、服务民生三个维度出发，以物联网、大数据和人工智能等高新技术为依托，以门禁管理系统、家庭智能看护系统、视频监控系统和综合服务管理系统等六大系统为载体，搭建网格化的公共安全信息平台，形成一个智慧社区大数据中心，真正实现人防、物防、技防的整合统一，全方位增强社区安防等级，降低案件侦破压力，提升物业服务价值，打造智能、宜居的新型智慧社区生态系统，构建数字化治理场景。三是人文环境大幅提升。以邻里中心建设为依托，突出文化氛围营造和生态环境建设，不断拓展居民日常文娱活动。比如清风小区开办老年学习苑，成立锣鼓队、合唱团等业余文娱队伍，进一步丰富小区居民业余生活，充实居民精神世界，提升社区品牌形象。因地制宜，将清风、碧波小区原有的黑臭池塘改造成红色长廊，打造社区红色党史教育、宣传先进事迹阵地，同时作为老人、儿童的休憩玩耍空间，营造交往、交融、交心全方位提升的人文环境。

（王晓雯　李伊迪）

大爱之城不负众望

——鹿城区现代慈善体制机制创新

在2021年12月30日揭晓的“2021中国最具幸福感城市”评选中，鹿城区再度上演幸福“双重奏”——成为“2021中国最具幸福感城区”“2021企业家幸福感最强区”。

资料来源：鹿城区地方志网

鹿城素有“大爱之城、文明之城、道德之城”的美誉。冬施热粥、夏送伏茶，作为其中的典型代表，红日亭早已衍化成鹿城民间爱心慈善的代名词，被中央文明办誉为“全国精神文明建设的一面旗帜”。五十年来，红日亭犹如一颗星火，点燃了大爱鹿城乐善好施、践行慈善的燎原之势，先后涌现出三乐亭、旭日亭、白鹿亭、复兴亭等一系列具有代表性的民间草根组织，催生了网络热词“善亭文化”。

在此基础上，鹿城区紧紧围绕数字慈善、文化慈善、阳光慈善、活力慈善、信用慈善、科学慈善六大创新领域，助推共同富裕示范区建设，并在“探索如何更好发挥慈善事业在第三次分配中、在改善收入和财富分配格局中的补充作用”为全省提供了先行示范。

重构慈善组织体系。横向集成32家公益慈善组织，设置儿童之家、心理驿站、慈善超市、慈善工坊、慈善展厅、公益讲堂等场景，宣传“大爱鹿城”慈善品牌，打造全省首个枢纽型慈善服务综合体；纵向贯通慈善工作“最后一公里”，建立14个街镇慈善服务中心、94个社区慈善服务站和568个社会组织，硬核构筑“15分钟慈善圈”。

迭代慈善激励政策。在全省率先构建慈善积分体系，通过银行信贷挂钩、子女入学优先，真正让“善行义举、行善积德”可量化、可转换、可感知，接力式引导慈善资源向低收入群体汇聚。2021年全区增加注册志愿者2万人，总注册数突破40万人。至2021年底每3位常住人口中就有1位志愿者，形成“人人参与各尽所能”的“慈善争先”氛围。

放大慈善金融力量。积极探索“信托+助残助困”的模式，成功推动帮扶青少年心智障碍的慈善信托金融产品在鹿城落地。

随着新技术、新模式等不断发展，鹿城区综合运用整体智治理念，聚焦慈善方式变革，开发建设“慈善鹿城”智慧大脑，打出了数字赋能组合拳，全力推动慈善方式从线下为主向线上线下两路并进转变。

在慈善服务方面，鹿城实施智慧化升级。构建“慈善鹿城”数字化系统，打通“利民一键达”“惠企直通车”等12个信息平台，打造“慈善参与一码通”“慈善积分一键算”等场景应用，改变“登门化缘”式的传统慈善方式，真正让“指尖慈善”成为人人可为的时尚潮流。

在慈善资源方面，鹿城实现了高效率匹配。率先打造边缘救助信息系统，建立低收入群体数据库和慈善服务项目库，实现供给端、需求端“双向贯通”，解决低边、低保等群体急难愁盼问题1286个。

在慈善资金方面，鹿城实施全流程追溯。打造慈善组织活动信息监管平台，通过AI（人工智能）技术、云计算，探索建立慈善捐款可查询、可追溯的智能反馈机制，构建闭环化智慧监管体系，让每一笔善款在阳光下运行，让每一位行善者掌握爱心传递路径和结果。

2019年至2021年，全区累计募集慈善资金3.2亿元。这座天蓝、地洁、水清、路畅的山水美城，这方宜居、宜业、宜商、宜游的区域性中心城区，通过持续打好慈善助推低收入群体增收组合拳，在推动共同富裕中促进共同幸福，铺开一张全域共建、全民共享的美好画卷。

（傅云云　郑亮　王佳璐）

打造“不夜鹿城”

2021年11月，鹿城区成功通过省级夜间经济试点城市评估验收，并获评估调研组高度肯定。

为打造“不夜鹿城”，鹿城区几年间聚焦夜画塘河、忆乡五马、时尚大南、瓯江光影、夜秀孤屿等十大地标集聚区建设，加速推进江心屿东园改造提升工程、望江路下穿工程等17个“月光经济”精品项目，五马—大南商圈、南塘街、滨江商务区等十大夜间消费集聚区全面成型，逐步形成布局合理、功能完善、特色鲜明、业态多元、管理有序的夜间经济新格局。

提供政策保障。鹿城区实行“月光经济”十大保障措施，根据《鹿城区关于培育“月光经济”产业的实施意见》，创新政策支撑，落实“月光经济”产业发展相关补助和奖励、在“月光经济”产业区域内试行有限度自由经营，实施、鼓励商场和商圈延时经营，突出发展五大夜间经济产业。

丰富夜间业态。鹿城着力打造以“夜购、夜游、夜食、夜健、夜赏、夜宿”为特色的夜间经济六大品牌。出台全区首个电商直播产业

资料来源“中国特色地方志网”







1
2
3

美食加金融、买房和购车、研学和家装……一揽子“月光经济”新业态点燃夏夜激情。2021年5月20日，温州市“月光经济”幸福生活周活动在鹿城区启幕，活动为期4天。首场活动以“引爆全城·首位鹿城”为主题，以滨江大排档和会展中心为主场地，共吸引240多家展商参与，广邀消费者前往体验。其中，滨江大排档内设有美食、名特优产品、金融等展区，开办龙虾啤酒美食节；会展中心内设有车房、游乐、研学等展区，还上演红歌会、开办家博会。组图为活动掠影

（严艳影摄）

资料来源：鹿城年鉴编辑部

扶持政策，联合街镇打造藤桥石埠村等8个中国淘宝村、双屿街道等2个中国淘宝街镇，并高分荣登小康杂志社独家发布的“2021中国县域网络购买力百强榜”榜首。保护和促进传统老字号品牌健康发展，同时引进和推广首店品牌，吸引10多个知名品牌首店落户鹿城综合体。

激发品牌效益。2021年5月，以鹿城区“大建大美”项目为载体，将“住在鹿城”与“月光经济”相融合，成功举办以“引爆全城·首位鹿城”为主题的2021年“月光经济”幸福生活周活动，共吸引240多家展商参与。活动期间共带动江心屿游客4971人，带动餐饮消费金额185.46万元，全力助推鹿城新消费高地建设。

完善基础配套设施。2021年，鹿城区围绕夜间业态，重点完善交通设施、旅游配套、公共环境卫生、亮化工程、便民服务5个方面基础设施建设，启动A级旅游厕所、城镇公厕、“爱心驿站”等改造提升工程，建成停车位12710个。

夜间商业成熟。2021年，鹿城区形成五马商圈、大南商圈、欧洲城商圈、南塘步行商圈、财富时代商圈五大商圈的发展格局；辖区内共有五马商业步行街、纱帽河女人街、南塘风貌街等省级特色商业街5条、市级特色商业街7条。纱帽河、解放街国庆假期正式开街，五马—禅街被列入首批省级高品质步行街名单，店铺数量达196家，年客流量达1300多万人；“塘河夜画”入选省文化和旅游厅公示的首批省文化和旅游IP（知识产权）培育名单。此外，鹿城区立足挖掘文化内涵和提升游客微观感受，确定了第一批以小坝坊为代表的10个文旅“微改造、精提升”试点项目，持续打造夜间消费热点的先行先试区。

（李伊迪）

鹿城—泰顺山海协作工程

2021年，鹿城—泰顺山海协作生态旅游文化产业园在浙江省16个同类项目考核中连续第三年获评一等，山海协作工程指标在全省26个县发展实绩考核中连续第二年排名第一。鹿城—泰顺山海协作生态旅游文化产业园建设实践案例获评2020年全省山海协作升级版“最佳实践案例”。鹿泰两地打造山海协作工程相关经验做法入选浙江省共同富裕首批典型案例。

2018年始，鹿城区与泰顺县致力打造“山海协作”升级版，双方聚焦飞地合作、平台打造、民生共享、机制创新，念好新时代“山海经”，打造共同富裕示范样本。

共建产业园。鹿城区实际出资1个亿与泰顺县联合共建鹿城—泰顺山海协作生态文化旅游产业园，抽调两地47名干部组建专班。通过5年打造成浙江省一流的山海协作产业园。成功招引投资166亿元的华东大峡谷氡泉旅游度假区项目和投资55亿元的松垟花开项目，其中华东大峡谷项目是全省“大花园”十大标志性项目、温州市市长工程项目；推进产业园核心区及旅游配套基础设施建设，建成游客之家、浪漫花田等基础配套项目21个，松垟花开项目实现试运营，智慧度假区等14个项目加快推进。

打造飞地标杆。鹿城区拿出8800平方米热门建设用地，联合泰顺县在鹿城区七都街道打造温州首个山海协作“飞地”平台——鹿泰总部科创园。由泰顺县提供土地指标、提供资金投入、提供建设管理，鹿城区保障落地、保障招商、保障收益。

截至2021年底，该园区招引入驻企业20余家，同步创新实施村集体抱团投资增收，吸纳218个村抱团投资1.15亿元，分红超过1053万元。

开展同频课堂。鹿城、泰顺两地率全省之先开展“互联网+义务教育”5G同步课堂，在山海协作学校累计开展同步课堂1300余节，覆盖师生超4万人。同时，深化“线上+线下同步教研”，累计开展各类网络教研800余课时，线下相互“轮岗”教师达40人，两地多校优秀教师共同撰写的案例入选“互联网+义务教育”专题省级典型案例。据悉，2020年泰顺县高考一本率首次超过省平均水平，在省教育现代化发展水平监测结果中首次进入全市前五。2021年7月16日，《人民日报》、新华社等7家央媒及2家省媒实地采访两地相关做法，并在相关线上、线下媒体平台集中宣传报道。

（周可以）

编辑 戴爱华

资料来源：鹿城档案地方志网







1
2
3

1 鹿城、泰顺两地率全省之先开办“互联网+义务教育”5G同步课堂，图为温州实验中学广场路校区课堂场景

2 鹿城—泰顺总部科创园主入口透视图

3 鹿城—泰顺山海协作生态文化旅游产业园

（区发改局提供）

资料来源“鹿城”微信地方志馆”

大事记



资料来源“鹿城学习地方志网”

资料来源“鹿城档案地方志网”

1月

6日，长三角科技企业总部及国际智能制造中心启动区在鹿城区七都街道板桥村正式落地。该项目谋划建设国际智能制造产业服务中心、国际科技金融中心、长三角科技金融中心三大产业核心，按照整体开发、滚动实施的原则，计划于2024年完成启动区建成投用、2028年全部建成投用，着力打造“中国一流、浙江典范、温州一绝”科创新地标和“世界学术交流中心”。

7日，鹿城区南郊街道辖区内的浙江帝杰曼信息科技股份有限公司、温州宏源水电建设有限公司在深圳证券交易所敲钟上市，实现了中国技术产权证券化产品首次“破零”，闯出了一条中小科技型企业“批量”获得高额度、低成本融资的新路径。

13日，鹿城区工商联获评2020年度全省工商联系统县（市、区）工商联先进单位、2019—2020年度浙江省“五优”县级工商联，《打造专业化综合性服务咨询联盟提升服务“两个健康”能力水平》被浙江省工商业联合会评为县级工商联服务“两个健康”工作年度最佳案例、《“三汇三助”打造“清廉市场”样本》被中华工商时报社评为工商联（商会）工作2020年度“创新中国”优秀案例。

△ 鹿城区文化和广电旅游体育局获浙江省“十三五”社会足球场地设施建设先进单位称号、“十三五”浙江省竞技体育突出贡献奖。

14日，鹿城区政府召开区九届第四十六次常务会议。会议听取关于全省交通运输系统安全生产暨疫情防控工作等3个视频会议精神传达的汇报，审议通过《温州市鹿城区国民经济和社会发展第十四个五年规划和2035年远景目标纲要草案（送审稿）》《鹿城区2021年政府投资项目计划（送审稿）》《鹿城区2021年政府投资项目前期计划（送审稿）》《鹿城区2021年度重点项目建设计划（送审稿）》《鹿城区瓯江沿线混凝土砂石企业专项整治实施方案（送审稿）》。

△ 鹿城区广化街道社区卫生服务中心获评市级“万人双评议”满意基层站所。

△ 鹿城区五马街（包含公园路、禅街）主街拓展到1400米，商业规模达到23万平方米，成为全省最长的步行街，获评浙江省首批高品质步行街。

△ 浙江省高院党组书记、院长李占国到鹿城区社会矛盾纠纷调处化解中心调研。温州市中院党组书记、院长徐亚农，鹿城区委书记姜景峰，温州市中院党组副书记、常务副院长陈有为，鹿城区委副书记、政法委书记周基斌，鹿城法院党组书记刘万成等陪同。李占国对相关工作予以充分肯定，强调下步诉源治理和诉讼服务，一要把握关键，强化调解；二要依托中心，理顺机制；三要提升理念，强化服务；四要树立权威，自动履行。

15日，中共浙江省委、浙江省人民政府印发《关于表彰新一轮浙江省示范文明城市（县城、城区）、文明村镇、文明单位、文明家庭、文明校园的通报》，授予鹿城区藤桥镇雅漾村、藤桥镇南岸村、山福镇潮源村省级文明村称号，授予广化街道翠微社区朱莺家庭、南郊街道三板桥社区何俏明家庭、松台街道昌明社区孙约肥家庭

资料来源《鹿城档案地方志网》

省级文明家庭称号，授予鹿城区纪委区监委、鹿城区财政局、中国银行温州市鹿城支行浙江省文明单位称号，授予温州市籀园小学、温州市实验小学省级文明校园称号。

18日，《浙江省文化和旅游厅关于公布全省首批示范级文化和旅游IP名单的通知》公布，鹿城区重点夜游项目“塘河夜画”入选浙江省首批示范级文化和旅游IP。

21日，时任省红十字会党组书记、专职副会长陶竞率慰问组到鹿城区，走访慰问困难群众、造血干细胞捐献志愿者，开展“红十字博爱送万家”活动，共发放慰问金8.06万元，惠及全区14个镇街的130名困难边缘户。

22日，《浙江省水利厅关于2020年度全省水利工作综合绩效考评结果的通报》发布，鹿城区水利局获优秀档次，全省排名第11名。

△ 省红十字会通报表扬“十三五”时期成绩突出集体、个人，鹿城区红十字会党组书记、常务副会长陈禾禾获评“十三五”时期成绩突出个人。12月7日，陈禾禾获中国红十字总会“会员之星”称号。

25日，鹿城区综合行政执法局打造的吕浦公园盆景园在浙江省花卉协会举办的“建设美丽浙江争做行业五十强”活动中被评选为“浙江省十佳盆景园”。

26日，《浙江省人民政府教育督导委员会办公室关于公布2020年浙江省现代化学校名单的通知》发布，温州市第五幼儿园、温州市第十二幼儿园、温州市百里路小学、温州市鹿城区实验小学、温州市籀园小学、温州市实验中学府东分校、温州市第二十三中学、温州市教育教学研究院附属学校教育集团学院路分校等8所学校获评2020年省现代化学校。

29日，鹿城区政府召开区九届第四十七次常务会议。会议听取关于2021年鹿城区民生实事初步建议项目形成情况的说明，审议通过《关于温州市鹿城区2020年全区和区级预算执行情况及2021年全区和区级预算草案的报告（送审稿）》《温州市鹿城区2020年国民经济和社会发展计划执行情况及2021年国民经济和社会发展计划草案的报告（送审稿）》《政府工作报告（送审稿）》《鹿城区农村独生子女及两女户计划生育家庭社会养老保险补助实施办法(送审稿)》。

30日，鹿城区人民医院新院开业，挂牌“温州医科大学附属第一医院协作医院”。新址位于丰叶路111号，总规划用地19964.14平方米，总建筑面积48768平方米，开放床位400张。

1月，鹿城区检察院针对居民食用需求量较大的杀白禽和冷冻肉等产品经营规范情况开展全面排查，发现部分杀白禽无产品信息标识、个别杀白禽产品信息虚假、部分冻品店温控设备缺失和未“索证索票”等各类经营不规范问题，悉数督促区市场监督管理局依法全面履职，切实保障人民群众食品安全。

2月

1日，鹿城区依据《温州市民间融资管理条例》，对陈乐锋利用职务便利参与民间融资行为案件进行行政处罚2万元，为温州市首单。

2日，2021年鹿城区第一轮统筹安置线上选房在华东公证处举行，参加线上选房的拆迁户人员、公证处工作人员、区城中村改造建设中心工作人员等参加。

3日，鹿城区纪检监察系统开展“三比三创”擂台赛。各街镇纪（工）委、派驻（出）机构及委机关各科室共计40位负责人参加，晾晒2020年亮点项目，提出2021年重点工作目标。区委常委、纪委书记、监委主任张纯红出席会议并讲话。

3日至3月18日，鹿城区推出第二届“云”动会，邀请体育达人与运动冠军毛娅绮、郭晓敏、朱敏圆、吕志武等8人参与录制教学视频，在各大网络媒体平台发布达50余次，先后被国家体育总局官网、《中国体育报》、浙江省体育局官网、浙江在线、《钱江晚报》等媒体转载，累计点击量超过178万人。

4日，鹿城区总工会引导外来务工人员就地过年，并推出“五心”服务，即“安心”倡议、“贴心”服务、“暖心”礼包、“热心”解困、“开心”过年，让在鹿职工感受他乡温暖和浓浓年味，安度一个欢乐祥和的春节。

5日，104国道改建工程（鹿城段）关键性节点瓯江特大桥全线通车。该桥是第十四座跨瓯江大桥，是浙江省最宽的矮塔斜拉桥，也是瓯江上唯一一座兼具交通功能和城

资料来源：鹿城档案地方志网

市景观功能的斜拉桥。该桥通车后，鹿城区西部往返永嘉瓯北车程将直接减少约10千米，缩短行车时间15分钟以上，分流温州瓯江大桥和东瓯大桥的交通压力。

8日，鹿城区司法局于藤桥轻工业园区开展法律援助农民工讨薪专项行动。上门受理双屿、丰门、藤桥3家司法所7起群体性讨薪法援案件，共涉及243人、金额250余万元。

16日，鹿城区松台街道成立全国人大代表柯建华联系点，设置主任1名、成员5名、联络员2名，将不断优化运行模式、搭建代表履职平台，加强代表与代表之间、代表与群众之间的联系，擦亮“全国人大代表联系点”这张“金名片”。

18日，央视《新闻联播》播出报道《温州非公企业党建助力企业发展》，聚焦鹿城区产业链党建联盟做法，由康奈集团、太阳神鞋业党组织出面，协调两家鞋企改竞争为合作，实现了订单和员工的共享。

△ 鹿城区政府召开区九届第四十八次常务会议。会议听取关于省、市安全生产和消防工作电视电话会议精神及鹿城区贯彻意见的汇报，区招商引资工作、工程建设项目招投标工作和拆迁安置工作情况汇报。会议研究了2020年鹿城区功勋企业和30强企业名单等相关事宜。

22日—24日，政协第九届温州市鹿城区委员会第五次会议在鹿城文化中心开幕。会议审议通过区政协主席徐强同志所作的政协第九届温州市鹿城区委员会常务委员会工作报告，审议通过区政协副主席徐一峰同志所作政协第九届温州市鹿城区委员会常务委员会提案工作情况的报告。会议在广泛民主协商的基础上，选举产生副主席1名、常务委员1名。与会人员列席区九届人大五次会议，听取并讨论区人民政府工作报告、区人大常委会工作报告等。

23日—25日，温州市鹿城区第九届人民代表大会第五次会议开幕。出席会议的代表295名，列席会议人员81名。区九届人大五次会议共举行3次全体会议、4次主席团会议、1次计划和预算审查委员会会议、1次议案审查委员会会议。会议听取和审查《温州市鹿城区人民政府工作报告》；审查批准温州市鹿城区2020年国民经济和社会发展计划执行情况及《2021年国民经济和社会发展计划草案的报告》，批准温州市鹿城区2021年国民经济和社会发展计划；审查温州市鹿城区2020年全区和区级预算执行情况及《 2021年全区和区级预算草案的报告》，批准《温州市鹿城区2020年区级预算执行情况的报告》及 2021年区级预算；听取和审查《温州市鹿城区人大常委会工作报告》；听取和审查《温州市鹿城区人民法院工作报告》；听取和审查《温州市鹿城区人民检察院工作报告》；审议温州市鹿城区2020年度政府民生实事项目。区九届人大四次会议期间，共收到代表建议214件，其中《关于加快推进老旧小区改造工作的议案》《加强社会公众急救知识普及和自动体外除颤仪配置议案》2件议案被列入常委会审议议题。

23日，鹿城区应急局召开鹿城区危化品企业安全生产工作会议暨节后复产复工专题培训会，宣导安全生产责任险3.0版保险+服务方案。太平洋财产保险股份有限公司温州市鹿城支公司受邀参加。会上通报了2020年鹿城区危化品重点领域安全监管工作开展情况及2021年危化品领域重点工作部署，太平洋财产保险股份有限公司温州市鹿城支公司风险工程师在复产复工专题培训中以幻灯片的方式展示太保推动安责险覆盖取得的成效，同时为大家宣导安全生产责任险3.0版承保方案，重申安责险3.0版这一“安全套餐+服务”模式对危化领域企业的利处。

28日，瓯江路道路及景观改造提升工程（望江路下穿工程）在望江路水门头举行开工仪式。望江路下穿工程是瓯江路道路及景观改造提升的二期工程，也是朔门历史文化街区开发建设的一期工程。该工程西起西垟巷，东至海港大厦，道路全长约1070米，道路面积20382平方米。

3月

1日，中关村科技成果转化中试服务平台落地鹿城，温州市科学技术局、温州市鹿城区人民政府和北京中关村硬创空间科技有限公司三方签订战略合作协议，力争将平台打造成国内领先的国家级中试服务平台。

2日，鹿城区政协举行政协讲坛活动，邀请区政协委员参加《深

资料来源：鹿城党史地方志网

化文旅融合发展助力“游在鹿城”品牌建设》“沉浸式”讲座。区政协副主席杨丽霞致辞，区政协秘书长许卫疆参加。

3日，省委第六巡视组向温州市鹿城区委反馈巡视情况。省委第六巡视组组长徐国平代表省委巡视组分别向鹿城区委书记姜景峰和领导班子反馈了巡视情况，省委巡视工作领导小组办公室副主任王俊向姜景峰传达了省委书记专题会议精神。温州市委常委、组织部部长杨胜杰参加反馈会议并就抓好鹿城区巡视整改工作提出要求。姜景峰主持领导班子反馈会议并作表态讲话。

△ 鹿城区组织60余家企业在温州人才市场举行“才聚温州 敬请登鹿”为主题的鹿城区高校毕业生招引“510计划”逐鹿攻坚行动专场招聘会。35家鹿城重点企业提供1306个优质岗位，共收到简历106份，达成意向45人，当场录用3人。

5日，鹿城区融媒体中心与中广有线信息网络有限公司温州分公司联合打造的“掌上鹿城”拓展融媒应用场景——“掌上鹿城”电视端问世。平台旨在利用华数互动电视作为新型的媒体渠道，与“掌上鹿城”App的海量内容信息进行整合，鹿城电视端推出新闻资讯、鹿视频、鹿直播、便民公告、文旅、文化礼堂等六大板块，打造全区各大文化礼堂线下活动线上共享平台，实现鹿城热点资讯实时同步更新，为关注鹿城发展的广大用户推送热点新闻、生活资讯、人文旅游景观及便民办事等内容服务，深耕本土资源服务基层群众。自该融媒应用场景上线后，截至12月31日发展用户群体共52万个，平台访问量达7800万人。其中，电视端60岁以上用户占比63.32%，年点播量达86万人，满足了老年人群体数字化社会需求，有力推动“银发族”跨越数字鸿沟。

△ 鹿城区妇联举办“鹿城巾帼绽芳华 献礼建党一百年”纪念“三八”国际妇女节111周年主题活动，表彰全国三八红旗手、全国最美家庭。活动精准定位、齐心联动，紧扣“巾帼心向党”主线，围绕“鹿城巾帼绽芳华、献礼建党一百年”的主题，开展“巾帼心向党”“巾帼展风采”“巾帼暖人心”“巾帼创美好”“巾帼共奋进”5个篇章共21个系列的活动。各街镇妇联、区直机关妇工委及妇委会活动精彩纷呈，引领全区广大妇女群众绽放“三月芳华”，以巾帼风采献礼中国共产党成立百年。

6日，鹿城区人力社保局在温州高教园区学子广场带领鹿城分团参加市局举办的“2021年十万大学生留温回温创业就业工程启动仪式暨在温高校大学生春季招聘会”。鹿城分团30家企业共提供岗位675个，收到简历634份，初步达成意向136人，现场录用13人。

16日，鹿城区在山前街、虞师里、南塘三家文化家园率先全省启用无人管理智慧文化礼堂，通过智能管理系统、人脸识别门禁系统和监控设备，实现文化礼堂远程管理和文化内容精准输出，真正做到“人人是堂主”“门常开、灯常亮、人常来”。

△ 鹿城区在仰义街道沿江工业区党群服务中心设置新冠疫苗临时接种点，是全区首个、全市首批方舱式新冠疫苗临时接种点。

17日，鹿城区制作选送的百姓健身房海采新闻被央视录用，于新闻频道CCTV-13《2021年两会你我他》播出，鹿城区广场舞协会潘笑秋老师在南塘介绍鹿城“百姓健身房”的体验感和获得感，展现鹿城体育风采。

19日，由鹿城区委、区政府主办，区发改局牵头承办的“创在鹿城”双创品牌打造暨温州国际未来科技岛建设项目启动仪式举行，全面掀起“十四五”开局起步鹿城科创项目建设新热潮。该品牌打造将围绕创新创业的要素保障和体系建设，通过实施开展创新创业“1123”工程建设，突出高端平台的“尖峰引领”和科创人才的“高能驱动”两大核心作用，强化双创孵化、创新服务两大平台建设，提升完善政务、金融、生态三大服务体系，全面构建要素齐备、资源富集、服务全面的创新创业支撑保障体系。该项目位于鹿城区七都街道，总用地面积约268.53万平方米，总建筑面积约207万平方米，总投资218亿元。主要建设温州国际智能制造产业化服务中心、长三角科技企业总部园、温州国际科技金融中心、国际教育中心、国际康养中心等五大高能级产业平台及产业配套项目。区领导姜景峰、白洪楞、戴旭强、张伟、朱启龙、郑建西出席仪式。仪式上，温州国际未来科技岛、温州城市数字科创园（核心区）、四川大学温州

资料来源：鹿城档案地方志网

鞋革产业研究院等8个重点项目集中启动。

21日，温州（鹿城）市场采购贸易国家级改革试点轻工产品交易中心、新时代“两个健康”法治研究中心入选温州市“两个健康”十佳示范点，鹿城区法院“临时解冻”定制服务保企业融资促债务履行入选温州市“两个健康”十佳案例，鹿城创新预重整机制为困境企业探寻重生之路、鹿城建立民营企业新闻发言人制度入选温州市“两个健康”20个优秀案例。鹿城区以2个十佳示范点、1个十佳案例、2个优秀案例的总成绩，实现入选总量全市第一、入选率县（市、区）第一。

22日，温州市人民政府办公室印发《利民补助“一键达”工作实施方案》，明确鹿城区先行开展利民补助“一键达”工作试点，通过打造利民补助政策全覆盖、系统全集成的“一键达”系统，实现补助政策智能匹配、精准推送以及全过程直达快兑管理。

24日，鹿城区公安分局举行英模事迹报告会，全国先进工作者、全国公安系统二级英模周扬以其亲身经历的案件和事迹，诠释从警25年优秀鹿城公安人形象，号召青年民警勿忘忠诚誓言、牢记初心使命，为捍卫鹿城大局稳定、人民生命财产安全而努力奋斗。

25日，鹿城区卫生健康局联合区红十字会在仰义街道率先启动应急救护全民普及工程，成立首批18支应急救护服务队。

26日，鹿城区举行温州智能物联创新中心启动仪式。温州智能物联创新中心是鹿城响应数字经济“一号工程”建设，引进由中国信息通信研究院、中移物联网有限公司两家被誉为物联网“国家队”单位合作打造的致力于应用基础研究与物联网创新的科创平台。

△ 鹿城区历史文化街区“艺术实践基地”揭牌成立。沈克成、池浚、柯绿娃等本土文化名家做客街区，方汝将、应真等10位温州艺术名家倾情加盟，并联合出品《城里有诗——城墙谣》《灯火里的中国》等系列精品宣传视频，高标准打响“南戏故里”“东山讲坛”等文化品牌。创作的《古楼四方听南戏》获评“2020浙江文化和旅游总评榜”浙江最受欢迎原创演艺节目。

27日，创建鹿城“五大城市品牌”暨打造“一岛一城一带”游在鹿城品牌打造活动启动仪式举行。温州市委常委、宣传部部长胡剑谨，市文旅局局长朱云华，鹿城区领导姜景峰、白洪楞、吴祝凡、项晓、郑建西出席仪式。区委常委、宣传部部长曾伟主持仪式，推出“走进时尚创意商都”“夜鹿城最温州”等“游在鹿城”十大精品游线。

29日，鹿城区法院立足社会老龄化加深的实际，在全国率先推出适老型诉讼服务机制，从诉讼程序保障、实体权益维护、诉讼服务优待和社会力量统筹四方面入手，妥当办结涉老案件，发布专项审判白皮书和十大典型案例，成效被《法治日报》等大篇幅刊发，获评全省法院司法改革“微创新”示范案例。

30日，鹿城区机关党的工作暨纪检工作会议召开。区委常委、组织部部长、机关工委书记赵晓奔，区纪委副书记、区监委副主任滕淼出席并讲话。区直机关党组织书记、各街镇机关党委书记、专职副书记共140人参会，区委直属机关工委常务副书记、组织部副部长陈建光主持会议。现场表彰了12家2020年度清廉机关单位。会议全面总结回顾2020年全区机关党建工作，对2021年机关党建工作提出要求，并就深入推进全面从严治党、抓好机关纪检工作进行了部署。

△ 浙江省建设平安浙江工作暨扫黑除恶专项斗争总结表彰会议召开，鹿城获2020年度平安县（市、区）称号。

4月

1日，鹿城区开始对月销售额15万元以下（含本数）的增值税小规模纳税人，免征增值税。时间截至2022年12月31日。

6日，鹿城区检察院与区法院共同成立法检两院涉未成年人家事法律工作站，并建立家事案件中涉未成年人权益司法保护协作机制，针对涉及未成年人抚养权、监护权等与未成年人健康成长密切相关的案件，进一步完善工作衔接机制。

8日，中国警察网总编辑关清到鹿城区公安分局进行新闻报道采风，先后到五马派出所、“快反卫城”温州火车站基地、南浦派出所南塘警务室，听取“鹿邻灵”智慧警局、“社区轻骑兵”、基层派出所基础建设、“快反卫城”警务体

资料来源《鹿城档案地方志网》

系建设及“平安乐巡”群防群治工作的介绍，对亮点举措给予点赞，对各项工作给予肯定。

△ “学在鹿城”品牌建设暨鹿城区未来教育高质量发展“七大工程”启动仪式举行。温州市副市长娄绍光，市教育局党委书记、局长郑焕东，鹿城区委书记姜景峰，区长白洪楞，以及伍挺、王剑波、倪彤、叶治台、郑建西等领导出席仪式。会上，市教育局与鹿城区人民政府签订《协同推进“首位教育 学在鹿城”品牌建设框架协议》，携手共建“学在鹿城”品牌，促进全市基础教育高质量发展。

10日，鹿城区委直属机关工委、区文广旅体局、山福镇联合举办“寻红色足迹、庆建党百年”健步走活动，来自区直部门和街道机关的近300名党员干部职工参加。

11日，鹿城区举办2021年温州高校毕业生招引“510计划”全国巡回招聘成都站活动。区内200余家单位提供4000余个优质岗位，涵盖工业生产、科技制造、医学教育等领域，吸引了5000余名高校学子参与，线上直播观看高达16万余人，共收到简历4016份，达成初步意向的有2165人，现场录用206人。

12日，由鹿城区综合行政执法局牵头，哈喽、美团和青桔三家共享单车经营单位参与，在南汇街道辖区主次干道和单车停放集中度高、潮汐现象明显的重点区域，率先试点“电子围栏”管理，以期破解共享单车“任性”停放的问题。

13日，浙江省政协副主席郑继伟到鹿城区开展防范打击电信网络新型违法犯罪调研工作。市政协主席陈作荣、区政协主席徐强参加调研。

△ 温州市委常委、市纪委书记、市监委主任张建明和市政府副市长陈应许等一行，到鹿城区调研指导清廉医院建设工作。调研组听取鹿城区洪殿社区卫生服务中心清廉医院建设工作情况汇报，随后参观了该中心的清廉长廊、党建廉政园地等清廉文化阵地。张建明书记对药品、器械阳光采购情况，以及医药代表上门等问题作了详细了解。

△ 中关村信息谷全省首个科创平台运营项目温州创新中心落户鹿城。该项目依托意迈达园区、汇富大厦、科技创新大厦三大载体，计划通过5年时间，引进数字经济、高端智能制造、科技服务为主导的企业200家以上，带动F类以上高层次人才150人以上，带动就业4000人，全力打造产业集聚高地和创新生态系统。

14日，温州市在13个县(市、区)设立15个“外籍人士新冠疫苗接种定点单位”，五马街道江滨社区卫生服务中心为鹿城区唯一指定的定点接种点。

17日，浙江省党史学习教育第三巡回指导组组长金延锋率队赴南郊街道督查“学史明理、学史增信、学史崇德、学史力行”等相关工作。

18日，鹿城区红十字会将爱心人士捐款定向购买的自动体外除颤仪（简称AED）投放到区市场监管局管辖的10个农贸市场，用于紧急情况下挽救心搏骤停者的生命，改善相关公共场所的应急救护条件。

23日，鹿城区政协与区侨联共同举办“同心逐梦侨心向党 同频共学百年党史”学习活动。温州大学马克思主义学院教授张小燕作《红色文明在瓯越》主题演讲，并由许鹏怀委员工作室在“海外发布”平台进行直播。华侨华人共计39000余人通过直播在线进行党史学习。

△ 《关于命名第十批浙江省社会科学普及基地的通知》公布，鹿城区五马历史文化街区社科普及基地获评第十批浙江省社会科学普及基地。

23日—25日，鹿城区征迁项目第一批竞价统筹安置选房大会在鹿城文化中心举行，南郊街道、双屿街道、仰义街道征迁户、区城中村改造建设中心工作人员等参加。

26日，温州信息（鹿城全市率先实施竞价统筹安置模式）获温州市副市长兼鹿城区委书记李无文批示，指出请各县市区、城发集团学习借鉴，加快5年以上超期安置户尽快安置定位入住。

26日，鹿城区司法局与区检察院联合推出支持起诉便民举措。对符合法律援助受案范围的对象、不敢或不便进行诉讼的特殊申请人，由检察机关积极开展支持起诉工作，依法保障弱势群体合法权益。

27日，鹿城区选送的发绣作品《庭院晨曲》、发绣作品《爱因斯坦》、彩石镶嵌作品《三星图》入选“百年百艺·薪火相传”中国传统工艺邀请展。

28日，鹿城区总工会召开七届八次全委(扩大)会议，回顾总结2020年工作，研究部署2021年任

资料来源：鹿城档案地方志网

务。区政协副主席、区总工会主席徐一峰出席会议并作重要讲话，区总工会党组书记、副主席贾钧钦主持会议并作工作报告，区总工会副主席张乘燕作经审工作报告。区工会七届委员、经审委员，各街镇分管领导、工会主席，相关区直部门工会工委主任和各街镇职业化、社会化工会工作者参加会议。会议替补叶旺等8人为温州市鹿城区总工会第七届委员会委员，选举贺红辉为鹿城区总工会第七届委员会副主席。

△ 《农业农村部 财政部关于公布2021年农业产业融合发展项目创建名单的通知》公布，藤桥镇入选国家级农业产业强镇。

30日至10月30日，首届“诗意瓯江、幸福鹿城”全国摄影作品展在鹿城区举行，共计有60幅摄影作品入展，向广大市民集中展现鹿城“大建大美”“精建精美”由内到外的跨越发展，为全区打造“五大城市品牌”增光添彩、摇旗呐喊，不断提升鹿城的知名度、美誉度。

5月

7日，鹿城区委全面依法治区委员会第三次会议召开。区委书记、区委全面依法治区委员会主任姜景峰主持并讲话。会议指出要以法治化改革、数字化改革为载体抓手,为加快建设“一都三城五区”，高水平打造“五大城市品牌”提供强有力的法治保障。

11日，国家体育总局副局长杨宁一行到温州调研社会力量办体育的改革成果与试点经验，参观鹿城区滨江街道辖区温州冰雪中心和南汇街道辖区南塘百姓健身房。温州市副市长娄绍光，温州市体育局党组书记、局长张志宏，鹿城区区长白洪楞等陪同调研。

12日，鹿城区住建局联合区财政局率全市之先出台既有住宅加装电梯财政资金补助新规——《关于进一步推进鹿城区既有住宅加装电梯财政资金补助实施工作的通知》，延长补助有效期至2023年12月。

△ 鹿城区首次作为浙江省主会场承办全省“5·12”人员疏散掩蔽演练活动。这次演练是浙江省历年来规模最大、难度系数最大的一次演练活动,采取省、市、县、街镇、社区五级联动，由市、区两级人防指挥部一线指挥,参演人员500余人、人防专业队伍10支。

13日，鹿城区科技局与北京中关村信息谷资产管理有限公司战略合作的“温州中关村信息谷创新中心”项目在鹿城正式签约。温州中关村信息谷创新中心项目是鹿城区深化实施“创在鹿城”品牌打造的一项重要举措，通过中关村信息谷专业运作，整合导入中关村全球创新资源，以服务创新企业为核心，以企业、人才、资本、院校、政策、文化等要素为支撑，通过引高端、搭平台、建氛围、做示范，推动更多的优质项目在温州实现转化与落地，打造具有内生动力的数字经济产业集聚，构建具有全国影响力的创新型科创生态系统。

△ 鹿城区退役军人事务局与浙江工贸职业技术学院签署合作协议，启动浙江省首个社会化拥军校地合作共建项目。

17日，鹿城区政府召开区九届第五十一次常务会议。会议听取学习贯彻习近平总书记关于统计工作重要讲话。会议传达常务副省长陈金彪在全省碳达峰工作通气会暨能源“双控”工作电视电话会议上的讲话精神。会议听取全省、全市迎接防范和惩治统计造假督察工作会议精神的汇报，关于全省安全生产大排查大整治专项行动部署会、市安委会续会精神以及鹿城区贯彻意见的汇报，全国禁毒工作电视电话会议精神及鹿城区贯彻落实意见的汇报。会议审议通过《2021年鹿城区小学招生工作实施办法（送审稿）》《2021年鹿城区初中招生工作实施办法（送审稿）》《鹿城区消防行政执法委托工作方案（送审稿）》，同意修改《鹿城区农村独生子女及两女户计划生育家庭社会养老保险补助实施办法（送审稿）》。

△ 鹿城区司法局承办温州市政协“六送下乡”送法律服务下乡鹿城行活动，授牌成立鹿城区归侨侨眷和海外侨胞法律服务工作站，即时连线意大利罗马、法国巴黎等城市的温州工商总会做“华侨权益保障”法治直播课，组织涉侨部门现场开展咨询活动。

△ 全国首个社区公益试点——鹿城区水心“怀老站”正式开放运营，由基层社区与省AAAAA级社团组织浙江安福利生慈善基金会搭建。鹿城区引导公益慈善力量建设慈善实体、参与社区养老服务，筹集专项基金资金180万元，打造400

资料来源“鹿城发布”官方号

平方米兼具公益性、主题性、文化性、群众性的惠民养老空间，由温州市安仁公益服务中心负责运营，吸引80余名轮值义工参与场所的日常管理及服务。到年底，“怀老站”针对老年人量身定制各类公益课程，累计开展培训服务117场，惠及居民13700多人；开展“我来陪伴您”“老有倚靠”等6个服务项目，免费为老人安装卫生间扶手91个，上门陪伴等志愿服务135次，为12户出行不便的老人上门送餐280次。

18日，浙江省建设新时代美丽浙江暨中央生态环境保护督察整改工作推进大会在杭州召开。会上，鹿城区被授予“美丽浙江建设优秀县(市、区)”称号和“五水共治”大禹鼎。

19日，鹿城区校地合作框架协议签约仪式举行，进一步打响“首位教育、学在鹿城”的城市品牌。鹿城区与温州大学签订《共同推进区域基础教育高质量发展合作框架协议》，温州大学将发挥学校品牌、人才、教育资源优势，探索“高校助推基础教育”发展模式，与鹿城区在基础教育战略规划、教学研究、课程改革、教师培训、人才培养、教育评价等领域进行合作创新，双方互派优秀挂职干部，共建一流教育人才。与温州肯恩大学签订《共同推进鹿城区基础教育高质量发展合作框架协议》，双方将利用各自资源，拟在温州市广场路小学白鹿洲校区增挂“温州肯恩大学实验小学”，建设校地合作办学的新样板。与温州科技职业学院签订《共同推进区域职业教育高质量发展合作框架协议》，双方将开展职业教育合作办学，依托科技职业学院农业科技专业优势和属地政府的政策优势，共同打造未来职业教育窗口学校。

△ 温州市鹿城区滨江街道会展中心作为全市最大的新冠疫苗方舱接种点正式投用。场地面积约为1100平方米，日均接种量最高可达3000人，设有接种台8个，80余名医务人员及志愿者分区提供接种服务，仅需2—4分钟即可完成接种。设立“党员先锋岗”，强化党员医务工作者、志愿者在接种一线的示范带动作用。同时，将党史教育充分融入接种点的留观区，打造一座“流动党史馆”。通过在墙面上张挂图文并茂的党史知识、可供市民扫码听党史的“有声墙”、投影设备不间断展映精选的红色电影。

19日—20日，浙江省小班化教育推进会在鹿城区举行。浙江省教育厅教研室主任任学宝，温州市教育局党委委员、副局长王剑波，浙江省教育厅教研室副主任滕春友、丁亚平、喻伯军，温州市鹿城区教育局党委书记、局长陈胜利和党委委员、副局长林如辉等出席会议，来自全省各地的教研员、小学校长、教师代表共300余人参加。会议围绕“推进小班化教育，促进城乡教育均衡”进行了多层面的总结和讨论，对促进全省小班化教育工作具有重要意义。参会代表还参观考察了温州市广场路小学沧河校区、温州市光明小学、温州市墨池小学。

20日，《鹿城区“九个来”助推党史学习教育“加热升温”》获省委常委、宣传部部长朱国贤批示。鹿城区按照“学党史、悟思想、办实事、开新局”的要求，统筹安排、精心组织，以九个“来”（视频接力“传”起来、党史专线“跑”起来、红色研学“旺”起来、百首红歌“唱”起来、十大团队“讲”起来、非公企业“动”起来、党史资料“活”起来、党课党史“赛”起来、民生实事“干”起来）高标准、高质量推进党史学习教育。

20日—23日，鹿城区以“引爆全城·首位鹿城”为主题的“月光经济幸福生活周”活动在滨江大排档启动。活动融合“学在鹿城、游在鹿城、购在鹿城、住在鹿城、创在鹿城”五部曲，采取线上直播和线下集市的形式，共吸引展商240余家。主舞台滨江海鲜大排档以小龙虾海鲜啤酒节为特色，同时重现二十世纪八九十年代的温州流行音乐和故事；会展中心外场地打造唱红歌、非遗表演、商家产品推介等互动舞台，融合车房展、名特优产品展、金融研学展、乐高儿童体验馆等多种业态，以新业态新模式引领新消费，展现了在鹿生活的多元场景。

20日—28日，庆祝中国共产党成立100周年“万象更新”浙江省油画作品邀请展在鹿城举办。展会以艺术精品向中国共产党的百年华诞献礼，展出的70余件作品，从“万象更新——浙江省油画作品展”的236 件作品、“百年追梦”浙江美术创作精品工程的93件作品及温州本土名家创作的文艺精品中精选而出。

资料来源：鹿城档案地方志网

21日，由鹿城区文化和广电旅游体育局、蒲鞋市街道主办的鹿城区旅游业“微改造 精提升”工作阶段成效展示会暨漫享·小坝坊预开街仪式在小坝坊艺术空间举行。议程包括鹿城区首批浙江省AAAA级景区街道授牌、《幸福蒲鞋市》全域旅游画册发放、鹿城区微改造精提升试点项目——漫享·小坝坊预开街启动仪式等。温州市文化广电旅游局党组书记、局长朱云华，鹿城区人民政府副区长项晓到会讲话。

25日，由鹿城区委直属机关工委、区文广旅体局联合举办的鹿城区机关“学党史、悟初心、庆百年”党史知识竞赛在市图书馆进行决赛，广化街道代表队获得冠军。

△ 《浙江省发展和改革委员会 浙江省住房和城乡建设厅关于公布2021年未来社区创建名单的通知》公布，鹿城区板桥社区、茶花社区入选浙江省第三批未来社区创建名单。

27日至11月30日，温州市第十七届运动会期间，鹿城承办了大众部门球和南拳、大众部和行业部保龄球、青少年部击剑和高尔夫等6场比赛。在大众体育部代表团赛事中，鹿城区参加27场，获得金牌19枚，银牌35枚，铜牌22枚，以1253分的总成绩排名第一，获一等奖。在青少年部比赛中，鹿城区代表队在击剑、高尔夫、羽毛球、乒乓球、女排甲乙组、男足甲乙组、男篮甲组与丙组等赛事中荣获第一。

29日，温州市鹿城区委常委、组织部部长赵晓奔应邀出席在北京举办的“全球视野塑造产业领导者”高端论坛暨中关村信息谷城市产业交流会，并作鹿城区城市推介。会议现场，软件研发、物联网、云计算及人工智能等领域的60余家企业高管、各地政府代表团围绕“联结世界、聚焦未来”主题展开交流。在城市推介环节，赵晓奔着重介绍鹿城区投资环境和产业发展导向，有效吸引了10余家意向合作的科技创新企业，并当即联合中关村信息谷组织召开闭门交流研讨会，开展深入对接的精准双招双引模式。

30日，浙江发布微信公众号消息：曹湾山遗址公园被列为浙江省旅游业“微改造、精提升”行动单项试点单位。

6月

2日，《关于公布教育领域数字化改革第一批创新试点项目的通知》公布，鹿城区域幼教学段“三朵云”系统入选浙江省教育领域数字化改革第一批创新试点。

△ 全省工会工作体系化建设现场推进会在鹿城召开。省总工会领导班子成员、各部室负责人，全省各市、县（市、区）总工会主要领导参加会议。会议现场播放鹿城工会工作体系化建设宣传片。鹿城区总工会党组书记、副主席贾钧钦在会上作题为《统筹推进 协调发展 彰显鹿城工会新作为》的典型发言，充分展示鹿城工会体系化建设工作的亮点、特色和成效。

3日，鹿城区检察院“危废治理”公益诉讼检察创新实践基地作为浙江省首批25个公益诉讼检察创新实践基地之一，在鹿城区检察院揭牌正式启用。该基地以实验室危险废物污染公益诉讼为创建基础，旨在探索打造面向社会的公益诉讼检察和生态文明建设有机结合的宣传前沿阵地，助力鹿城“无废城市”创建工作。

△ 鹿城—泰顺山海协作宣传战略合作签约仪式举行。鹿城区融媒体中心与泰顺县融媒体中心将加强新闻产品共同生产、联合宣传和对外宣传，提高“山海协作”宣传的传播力。双方每年至少组织一次人员学习交流培训活动，通过“专家授课、师徒结对、人员互挂、活动联办”等形式，提高干部管理能力和业务水平，实现紧缺人才互补。建立“山海协作”宣传战略合作组织机构和相关的联络沟通机制、定期交流机制等实现互融、互通、互助。鹿城区融媒体中心将在纸媒、数媒等多级平台开设“山海协作”专栏，进一步展示山海协作合作成果。

7日，鹿城区检察院联合区文化和广电旅游体育局、区退役军人事务局、区消防救援大队、区房产管理中心、五马街道办事处五部门，共同出台《关于建立不可移动革命文物协同保护机制的若干意见（试行）》，切实发挥好革命文物在党史学习教育、革命传统教育、爱国主义教育等方面的重要作用。

△ 鹿城区获批全市唯一的意识形态工作责任制省级综合试点。区委对试点工作高度重视，以省委巡视意识形态专项检查反馈问题整改为契机，围绕构建意识形态领域

资料来源《鹿城档案地方志网》

治理“六大工作体系”，制定路线图、任务书、时间表，从讲政治的高度推动试点工作走深走实。

9日，《浙江省农业农村厅办公室关于公布厅多跨应用场景第一批“先行先试”单位的通知》出台，鹿城区入选农村集体“三资”管理服务和跟着节气游乡村“先行先试”单位。

10日，浙江省妇联党组成员、副主席李志慧，发展部部长鲍冬芳与副部长金蕾一行到鹿城调研妇女创业创新工作，重点就“妈妈的味道”赋能传统产业和巾帼志愿服务工作进行实地调研。市妇联主席吴晓娟、副主席曾玲艳陪同。

11日，中央政法委“我为群众办实事”实践活动主题集中采访团到鹿城采访，全国教育整顿办舆论宣传组四级调研员凌娟带队，《法治日报》《平安时报》等8家中央级、省级媒体记者先后赴滨江商务区为企警务服务站、南塘警务室采访服务企业、服务群众相关举措，对为企警务服务站与“平安乐巡”等工作给予肯定。

20日，历经12年三次选举失败的温州大厦业委会换届，得到时任市委常委、组织部部长杨胜杰点赞。温州大厦第三届业主委员会于2008年成立，该届业委会届满到期后由于业主参与业委会换届积极性不高，未按相关规定及时换届选举。之后，房龄接近30年的温州大厦在无业委会、物业管理混乱的情况下，逐渐暴露出许多问题，尽快筹备选举产生新一届业主委员会成为温州大厦全体业主的迫切心声。这次换届紧密结合党史学习教育，通过组建小区换届攻坚小组、多方联动整合资源、红色引领健全制度等三步举措，历经近5个月的多方努力，业委会换届选举工作终于落下帷幕。

22日，鹿城区《内外力驱动描绘“两个健康”路线图“预重整”盘活濒危企业》入选《两个健康 温州印象》之温州市两个健康专刊媒体观察。

24日，鹿城区《纪录新时代——“世界鞋都”鹿城的幸福旅行》专题片在中央广播电视总台中央新影发现之旅频道播放，围绕鹿城经济、社会、文化等多重维度，聚焦“鹿城之治”，报道鹿城从“中国鞋都”向“世界鞋都”迈进途中展现出开放、现代、活力、时尚的都市新风貌，解析发展背后的“鹿城密码”。

25日，全省数字政协建设工作推进会以视频会议形式召开，省政协主席葛慧君出席并讲话。鹿城区政协作为各市、县（市、区）政协设分会场之一参加会议。区政协主席徐强，副主席胡向阳、杨丽霞，以及秘书长、各专委会主任、各界别小组组长、全体政协机关干部参加。

△ 由温州市鹿城区垃圾分类办打造的针对居民大件（装修）垃圾和有害垃圾收运的预约平台正式上线，市民可关注“鹿城垃圾分类”微信公众号预约上门回收服务。

29日，鹿城区公安分局在鞋都辖区时尚港园区举行“百骑庆百年”社区轻骑兵列装暨西部社区轻骑兵战时巡防启动仪式。百名社区民警、辅警组成“100”形状方阵依次出发，开赴各西部社区、街巷等治安管控末梢开展工作，全面落实各项战时治安管控措施，展现社区轻骑兵“亲民、灵活、便捷、专业”靓丽“枫警线”。

7月

1日，鹿城区土地闲置费、按行政事业性收费管理的城镇垃圾处理费、国有土地使用权出让收入、矿产资源专项收入、海域使用金、无居民海岛使用金等六项非税收入开始划转至税务部门征收。

△ “我心向党”献礼中国共产党成立100周年暨杨府山公园第四届荷花睡莲展开幕。本次展览由市鹿城区委、区政府主办，区综合行政执法局、区园林绿化管理中心承办，温州道德馆、温州市青年摄影家协会协办。共设置了18200平方米的荷花、睡莲展示区域，同时设计“东主入口—党的光辉历程—水盆景—荷塘月色—七彩莲池—红船”观赏路线，共展出荷花100个品种1600多盆、热带睡莲90个品种300盆、耐寒睡莲品种60个品种700多盆。

△ “百年风华 红动鹿城”——鹿城区庆祝中国共产党成立100周年“七一”表彰暨文艺演出在鹿城文化中心举行。晚会围绕讴歌党、讴歌祖国、讴歌人民、讴歌英雄的创排主题，由序曲、4个篇章和尾声组成。19个节目分别采用独唱、重唱、舞蹈、戏曲、情景再现、朗诵等多种艺术手段向中国共产党成立百年献礼。

5日—9日，2021年浙江省红

资料来源“鹿城档案地方志网”

十字系统优秀基层会长培训班在鹿城召开。全省各市、县（市、区）选派的百余名优秀基层会长参加培训。会议期间，对蒲鞋市街道绿园社区与横河社区、南郊街道丽庆社区、松台街道桂柑社区等基层红十字组织建设情况进行了实地考察。会后，省红会给区委、区政府发来感谢信，点赞鹿城区红十字会的工作。

7日，鹿城区举办“百年征程 红色鹿城 荣光闪耀”献礼建党百年“十个一百”系列展陈活动在浙江工贸职业技术学院举行。此次活动包括百个故事、百名功勋、百场宣讲、百物展陈、百家心愿、百期志愿、百岁庆生、百人体验、百岗竞聘、百兵观展，掀起全区退役军人庆祝中国共产党成立100周年的活动高潮。

8日，浙江省委省政府健康浙江建设领导小组办公室公布《省委省政府健康浙江建设领导小组办公室关于2020年健康浙江建设考核结果的通报》，鹿城区获考核优秀等次。

△ 鹿城农商银行成功办理首笔“关贸E贷”提款，实现放款还款线上办理的国际业务数字化创新；推出首款科技型企业信贷产品“科创贷”，助力温州市科创型企业高质量发展。

9日，鹿城区在白鹿洲公园揭牌成立全市首个网络法治普法基地，将互联网法治思维、理念、服务与公园现有的环境绿化、设施等相融合，多点位布置法治长廊、宣传橱窗，设置卡通雕塑、灯柱等法治文化景观，定期播放法治教育主题水幕电影，营造浓厚的法治文化氛围。同时积极探索亲民性普法宣传，定期举行网络“普法夜市”，开通“清朗号”南塘夜画游船，成立法治宣传艺术团，通过鼓词宣讲、传统曲艺等形式将网络法治、网络安全等相关知识传达给老百姓，让普法真正有了“烟火气”，助力全区营造清朗网络空间。

12日，鹿城区率全省之先打造网络综合治理“智慧大脑”，整合网信、政法、公安、侨办、疫情应急指挥中心等10余个部门人员力量，实行“1+X”联合智治模式，集中设置应急处置联合指挥中心、网信执法办案中心，相继成立网信公安、网信民宗、网信市监、网信文化联合执法办案点，进一步健全完善了“信息联通、研判联席、舆情联处、危机联控”的“数智通”数字平台闭环管控机制，让网络综合治理更智能更高效。

14日，浙江省文化和旅游厅公布《关于报送第三批全国乡村旅游重点村镇推荐名单和省级乡村旅游重点村镇名录的函》，七都街道前沙村被命名为浙江省乡村旅游重点村。

16日，中央媒体“浙江高质量发展建设共同富裕示范区”集中采访活动走进温州市实验中学，观摩鹿城—泰顺山海协作“互联网+义务教育”结对帮扶活动。此次采访活动由省委宣传部新闻处领导带队，中央主流媒体骨干编辑记者等50余人参加。

△ 鹿城区文广旅体局制作《红动鹿城研学地图》，同时将革命历史纪念馆等红色史迹和商业楼宇、城市景观等富有时代气息的场所串珠成线，推出10条红色研学线路。

17日—18日，全国地方政协提案工作经验交流座谈会在宁夏银川召开。鹿城区政协作为全国政协邀请的四个县级政协之一参加会议并作经验交流。

18日，鹿城区松台片区（清明桥区块）旧城区改建工程召开外迁广化双桥小区摸文大会。该地块实现“当年签约、当年腾空、当年做地、当年安置”拆建“四个当年”。

20日，鹿城区政协许鹏怀委员工作室从全国各地推荐的500余个委员工作室（站）案例中脱颖而出，获评全国首届人民政协“杰出委员工作室”。 许鹏怀代表其委员工作室赴北京接受表彰。

△ 鹿城区立案查处全市首例非法办学案件，打响了温州市校外培训机构非法办学行政处罚的第一枪。

22日，全市政协反映社情民意信息暨新闻宣传工作会议召开，鹿城区政协获2020年度温州市政协系统反映社情民意信息工作优秀单位一等奖。区政协委员苏立坤、陈炼凡、叶胜、张维乐、陈静、江衍妙、陈胤博获评2020年度温州市政协系统反映社情民意信息工作优秀个人信息员。

△ 104国道（鹿城段）跨330国道桥顺利合龙。破解涉铁、涉高速施工审批难题，使施工队顺利进场、全线路基有序施工。

23日，鹿城区委副书记、区长白洪楞到老涂水闸、华润万象天地建筑工地、滨江街道第三避灾

资料来源“鹿城党史方志网”

点、桥儿头新村紫薇组团危旧房和南郊葡萄棚周转房等地督查防汛防台工作，实地查看各点位防汛防台应对措施、救灾应急物资储备、地质灾害点安全防范等情况。白洪楞强调，要始终坚持“人民至上、生命至上”，把防御第6号台风“烟花”作为当前头等大事抓实抓好，全力打赢防汛防台第一仗，千方百计保障人民群众生命财产安全。

26日，中共浙江省委组织部办公室公布“浙江省数字赋能、集成服务示范党群服务中心名单”（浙组办〔2021〕4号）文件，温州市鹿城区党群服务中心入选。

27日至12月23日，鹿城区文广旅体局指导完成全区14个乡镇（街道）的全省第七次乡镇（街道）综合文化站定级工作。藤桥镇综合文化站获评浙江省特级乡镇（街道）综合文化站，蒲鞋市街道综合文化站等3个乡镇（街道）综合文化站获评省一级站。

29日，浙江省高质量发展建设共同富裕示范区领导小组办公室公布共同富裕示范区建设首批试点名单，共计六大领域、28个试点，鹿城区入选缩小收入差距领域试点。

30日，太保产险鹿城支公司签出浙江首单严重精神障碍患者肇事救助责任保险。该保险涉及保障对象600余人，由政府出资，保障全、赔付快、保额高，累计为重精患者提供19亿元的风险保障，以政府、太保、社会和个人四方合力应对和化解不稳定因素，将会减轻精神患者家庭民事赔偿负担，同时对维护社会安定和谐有重要的意义。

△ 温州南塘龙舟民俗文化活动暨鹿城区第二届都市休闲体育旅游节举行。本次都市休闲体育旅游节共有“舞动新时代 开启新征程”千人广场舞展演、龙舟文化展、龙舟摄影百图展、“百年礼赞 匠心向党”庆祝中国共产党成立100周年红色文化主题非遗展、汉服巡游等丰富多彩的系列活动，旨在强化体旅活动的体验性、趣味性、群众性、健身性。温州市体育局党组书记、局长张志宏，温州市文化广电旅游局党组成员、副局长李方喜，鹿城区委常委、区长白洪楞，副区长项晓，温州市现代化集团副总经理董建才以及省市龙舟协会负责人王成云、亓宾参加开幕式。

△ 延期举行的2020东京奥运会羽毛球混合双打决赛中，鹿城籍运动员郑思维与黄雅琼搭档获得亚军。

31日，2020东京奥运会上，鹿城籍运动员徐嘉余在2020东京奥运会男女混合4×100米混合泳接力中获得亚军。

31日至8月15日，在南塘书盒举办“百年礼赞，匠心向党”鹿城区庆祝中国共产党成立100周年红色文化主题非遗作品展。

8月

4日，仰义街道后京至瓯江大桥段道路附属工程全线贯通。原行车道的双向2车道拓宽升级为双向6车道，并增设双向辅车道和人行道，极大地缓解了该地段交通压力。

5日，浙江省文化和旅游厅公布首批“旅游大脑+智慧旅游”应用场景落地未来社区试点名单，鹿城区茶花社区入选为首批试点。

7日，温州市数字化改革领导小组印发温数改发〔2021〕1号文件，鹿城区老旧小区改造智慧系统入选《温州市数字化改革重大应用“一本账S0”》。

12日，鹿城区小区党建工作推进会召开。会议指出，鹿城区作为温州城市化的主阵地，共有住宅小区804个，占全市总量40%。在小区党建方面，鹿城区具有明显的“先发优势”，早在2018年就率全省之先开展“红色管家”试点工作，获评全国基层党建创新典型案例。会议强调，要围绕“品质品牌领先领跑，党建统领数字赋能，整合资源集成服务，完善机制高标高质”的目标，大力探索、争创亮点、勇当标杆，全面提升党建引领小区建设水平，努力为全市、全省乃至全国贡献更多的“鹿城样板”和“鹿城经验”。

12日，温州市鹿城区财政局在全省公务员考核工作交流推进会上视频演示“鹿城区财政局数字化人员平时考核平台”。初步构建“54321”人员平时考核新体系，即融合“德、能、勤、绩、廉”5个考核维度，集成在线赋分、动态更新、交互开放、数据共享4方协同功能，具备分类考核、量化考核、综合考核3类指标模块，依托财政业务和人员考核2个平台，形成1套完整的人员日常考核体系，实现考核过程更简便、考核分析更精准、考核结果更有力。

13日，《温州市人民政府办公室关于公布 2021年市级田园综

资料来源：鹿城档案地方志网

合体试点创建对象名单的通知》公布，“浙里·耘谷”田园综合体被列入市级试点。

14日，鹿城区卫生健康局出资125万元，为全区8.4万名70周岁以上的户籍居民投保“老年人意外伤害保险”。

19日，鹿城区“小微企业赋能中心”体系建设在市工科院运营的浙江鞋业产业创新服务综合体启动，并对全区小微园、高端楼宇、专业市场、众创空间等企业聚集区的赋能中心和小个专党员之家进行授牌。同时，鹿城农商银行现场为浙江鞋业产业创新服务综合体金融授信10亿元。 市小微办，鹿城区政府分管领导，区小微办、区市监局、人社局、商务局、经信局、金融办、发改局、区税务局、区司法局、区科技局、区财政局等部门分管领导以及区“小微企业三年成长计划”工作领导小组成员单位、各街道负责人，各小微企业赋能中心等负责人，小微企业代表参加小微企业赋能中心体系建设启动大会。

23日，“聚焦‘双减’政策下的家庭建设”温州市妇联首场执委活动在鹿城区开展。市妇联主席吴晓娟、市妇联执委参加活动。一行人先后到鹿城区党群服务中心、鹿城区新时代文明实践中心，考察鹿城区家庭家教家风工作开展情况。

△ 鹿城区总工会推动全市工会系统首台流动疫苗接种车进厂区，将防疫服务“最后一公里”变为“贴心零距离”。

24日，浙江省教育厅制定《关于大力推进幼儿园与小学科学衔接的实施意见》，鹿城区被确认为小学科学衔接实验区，区内10所学校被确认为试点校（园）。

26日，鹿城区机关事务管理中心协助五马街道完成18户自管公房拆迁工作，有力助推区行政中心南侧广场片区项目范围建筑物的签约、腾空、拆除3个100%工作目标提前实现，为广场路拓宽腾出空间，有效缓解区行政中心周边交通压力。

31日，温州市军分区司令员王辉、动员处处长颜伟珍到鹿城区民兵训练基地看望慰问正在参加役前集训的预征对象。视察观摩役前训练科目，参观预征对象的宿舍、操场、食堂等日常训练场所，并提出相关建议。鹿城区人武部部长关晓伟、政委俞俊陪同。

8月，胡温中获“中国好人榜”助人为乐“中国好人”称号。他十余年为自闭症孩子撑起“爱的保护伞”的作为得到了肯定。

9月

3日，温州市委政法委举办全市数字法治场景应用大赛，鹿城区法院与温州公安交管局联合研发的“交违快办、行政强执、非诉智审”一体化应用入选“温州市数字法治十大场景应用”。该“行政非诉智审”应用还入选全省数字法治多跨场景应用清单2.0。

5日，《民政部关于表彰第十一届“中华慈善奖”获得者的决定》公布，鹿城区川藏青健康光明工程（温州医科大学附属眼视光医院）获“中华慈善奖慈善项目”表彰，孙兰香获中华慈善奖慈善楷模表彰。

6日， 鹿城区政协、泰顺县政协举行“携手共话山海协作 协商助力共同富裕”活动，共同打造政协版山海协作新模式、新样板。鹿城区政协主席徐强、泰顺县政协主席卢嫦出席活动并讲话。泰顺县副县长蔡建旺参加活动并作交流发言，徐一峰、蒋晖、童德平、张平、胡昌迎、夏盛群等两地政协领导参加活动。

8日，鹿城区组织区商务局、区投资促进服务中心赴厦门参加第21届中国国际投资贸易洽谈会。该洽谈会以“新发展格局下国际投资新机遇”为主题，围绕“十四五”规划、“一带一路”共建、多双边区域合作等内容，强化投洽会双向投资促进、投资趋势引导等。鹿城区受邀参加该届“厦洽会”，促进知识更新迭代，更好地沟通国内外重大产业平台和重点项目。

9日，鹿城区检察院“瓯江山福庄岩段固体废物污染治理公益诉讼系列案”入选最高人民检察院“公益诉讼守护美好生活”专项监督活动典型案例。

10日，鹿城区庆祝第37个教师节大会召开，会议表彰2021年获区级以上荣誉教师；颁发初中教育质量考核奖；举行教育人才优惠购房交钥匙仪式。区四套班子领导、市教育局局长郑焕东等领导出席会议。

13日，鹿城区政府召开区九届第五十五次常务会议。会议听取鹿城区迎接省委生态环境保护专项督察工作情况汇报、关于传达上级在进一步推进能耗“双控”和坚决

资料来源：鹿城档案地方志网

遏制“两高”项目盲目发展电视电话会议及市续会上讲话精神的汇报、关于全国加强安全生产执法暨水上安全防范工作视频会议精神及鹿城区贯彻意见的汇报。会议审议通过《鹿城区存量用地开发利用“十四五”规划（送审稿）》《温州国际未来科技岛发展专项资金使用基本规程（送审稿）》《鹿城区美丽建设实施方案（2021—2035）（送审稿）》《鹿城区2021年政府投资项目计划》《鹿城区2021年政府投资项目前期计划》调整方案。会议研究了鹿城区滨江片区保障性安居工程范围内国有土地上房屋征收决定相关事宜，以及鹿城区历史码头政策处置方案及工作经费相关事宜。

△ 鹿城区率全省之先推行消防设备检测“自检自评”，在企业申报建筑工程消防竣工验收备案时，不再要求提供有资质的第三方检测机构出具的消防检测报告。政策实施后，提速降费让企业有更多“获得感”。

14日，鹿城区对金谷汇智信息咨询（北京）有限公司温州分公司涉嫌从事非法集资行为正式行政立案，为《防范和处置非法集资条例》实施后全国首个行政立案案件。

15日，区人大常委会主任王易进先后到山福驿头驿阳村、七都街道樟里村开展实地视察，调研乡村振兴工作。提出进一步提高思想认识、强顶层设计和规划引领作用、提高群众的主体意识、加快十大场景高质量打造和推进基层治理的和谐化等建议。

16日，全国群众体育先进及体育系统先进表彰大会在陕西西安召开，鹿城区人民政府获得2017—2020年度全国群众体育先进单位。

18日，“我心向党·工人力量”温州市第二届职工文化艺术节情景剧比赛落幕，鹿城区综合行政执法局代表队带去的节目《守护》获优秀表演奖。

21日，浙江省“小微企业三年成长计划”工作领导小组对2018—2020年浙江省市场环境建设成绩突出集体和个人予以通报表扬，鹿城区人民政府获评“2018—2020年浙江省市场环境建设成绩突出集体”。

23日，中国计划生育协会文件公布《关于通报表扬“暖心家园示范点”和“暖心之心”的通报》，鹿城区暖心家园项目（大南街道双莲桥社区）获评国家级“暖心家园示范点”。

△ 温州市民政局公布《关于2021年度市本级社会组织评估结果的通知》，温州金属材料流通商会获评“社会组织评估AAAAA等级”。

24日，浙江省拆迁安置工作专项督查组到温州调研安置房建设，走访核心片区葡萄棚单元里垟地块、仰双片区中央涂单元C—34地块，温州市政府副秘书长黄悌敏，鹿城区副区长黄加坡，区城中村改造建设中心及区直相关单位、属地街道相关负责人陪同。

25日，参加全国工商联上规模民营企业调研的8家企业中，鹿城区民营企业万洋集团入围中国民营企业500强（列第381名，营收总额283亿元），并受邀参加在长沙举办的全国峰会。

27日，全国妇联副主席、书记处书记吴海鹰一行赴鹿城区松台街道桂柑社区看望全国人大女代表、全国三八红旗手柯建华，并调研基层妇女思想政治引领工作。浙江省妇联副主席陆英，温州市委常委、组织部部长杨胜杰，温州市妇联主席吴晓娟，鹿城区委书记姜景峰，区委常委、组织部部长赵晓奔陪同调研。

28日，中国中小城市发展指数研究课题组、国信中小城市指数研究院发布《2021年中国中小城市高质量发展指数研究成果》，鹿城区位居2021年度全国综合实力百强区榜单第47名。鹿城实现地区生产总值1172亿元，占温州17.1%，社会消费品零售额、财政税收分别占全市总量的24.3%和24%。居民人均可支配收入、人均消费支出等指标都排名全市第一、全省全国前列，城乡居民收入倍差等多项指标已经达到省定2025年目标，网络购买力更是排名“中国县域百强榜”全国第一。社会事业发展、公共服务水平温州领先，全市一半以上的优质教育资源和医疗资源、文化娱乐资源都集中在鹿城，省级社会事业各类强区（示范区）已经全部创成。

10月

9日，鹿城区发放浙江省第一块电动自行车“码牌合一”数字化车牌。这是鹿城区启动浙江省电动自行车综合治理“一件事”集成改革试点工作后，运用“浙江e行在

资料来源：鹿城档案地方志网

线”系统，对电动自行车加强登记管理，实行“一码统管”的成功运用。这次上牌登记，充分将车辆、电池、所有人三方信息集成并关联绑定，发放“码牌合一”的数字化车牌，有效杜绝二手电池流入市场，确保车辆和电池强制性产品认证一致性，实现“一码知全貌”。

△ 鹿城区“大拆大整 大建大美”专项审计调查获2021年浙江省优秀审计项目一等奖和温州市优秀审计项目一等奖。

11日，“中国刺绣艺术之乡”授牌仪式暨温州刺绣艺术研讨会举行。全国四大名绣和中国刺绣主要产区的代表性大师、专家、温州院校师生、刺绣从业人员和刺绣爱好者与会，畅谈刺绣文化的传承与发展。同时首发新书《素手天工——温州刺绣艺术作品选》、歌曲《瓯绣织梦》。

12日，中华人民共和国生态环境部发布《关于命名第五批国家生态文明建设示范区的公告》，鹿城区创成第五批国家生态文明建设示范区。

13日，鹿城区新时代“两个健康”法治研究中心入选国家发改委向全国推广的地方支持民营企业改革发展典型做法。

14日，鹿城区委副书记、区长白洪楞率有关部门负责人赴北京开展为期3天的重要招商考察活动。白洪楞区长一行与中青旅公司进行交流研讨，规划下步合作洽谈方案；调研光大特斯联数字化、智能化园区建设，围绕打造“文旅、数字、智慧江心屿”开展座谈会；考察新华网和浪潮集团，拟定于10月底签约企业落地协议，并正式入驻温州创新中心。

△ 《生物多样性公约》缔约方大会第十五次会议上，中华人民共和国生态环境部就第五批国家生态文明建设示范区和“绿水青山就是金山银山”实践创新基地进行授牌，鹿城被授予“第五批国家生态文明建设示范区”。

△ 浙江省首个“少儿曲艺培训基地”落地温州市实验小学，省文艺名家曲艺类孵化对象、省曲艺奖暨中国曲艺牡丹奖浙江赛区表演奖获得者周晓秋自编鼓词校本课程，自创系列学生专用鼓词，将温州地方曲艺融汇到音乐教学中，培养了一批少儿鼓词爱好者。

△ 鹿城区开展“诗画浙江·百县千碗·鹿城十碗”评选活动，评选出最具鹿城特色的十大热菜、十大冷菜、十大小吃，形成“1+1+1”的美食体系，推出各街镇特有的“百县千碗·街镇新十碗”，推进“诗画浙江 百县千碗”美食工程建设。

15日，鹿城区人民政府办公室印发《关于要求成立街镇财政工作组的通知》，决定在鹿城区各街镇成立财政工作组，要求各街镇把系统重构财政管理体系作为全面强化和规范街镇财政管理的重要手段，切实推动全区街镇财政管理工作精细化、规范化、标准化。

△ 鹿城区海特克动力股份有限公司主板上市申请材料获中国证监会正式受理。

16日，鹿城区南郊街道里垟村保障性安居工程409户、902套安置房平稳完成摸文认购。该处安置房为温州市核心片区葡萄棚单元B—10a地块，是鹿城区第一批实施的安置性商品房之一。

19日，国家卫健委、全国老龄办公布《关于命名2021年全国示范性老年友好型社区的通知》，鹿城松台街道、桂柑社区获评首批“全国示范性老年友好型社区”。

19日—21日，鹿城区文广旅体局联合市文广旅局共同举办“好玩在温州”2021温州夜间文旅消费季，同步开展“鹿遇·城市艺人秀”活动，组织百位街头艺人定点定时快闪流动演出，打造“夜鹿城·街头演舞台”，进一步激发夜间文旅消费活力，打造独具鹿城特色的夜间文旅消费活动品牌。

21日，鹿城区人力资源社保局联合区法院、区检察院、区公安局、区司法局发布《鹿城区关于开展租赁企业欠薪隐患专项整治工作的联合通告》，率全省之先重拳出击、专项整治租赁型企业欠薪隐患。

22日，鹿城区金融办召开鹿城区楼宇金融工作推进会，现场正式挂牌5家楼宇金融工作服务站，“楼宇金融·资本”（中关村&农业银行签署战略合作协议）、“楼宇金融·党建”（农商行&大管家物业签署党建共建协议）、“楼宇金融·人才”（长三角人才服务中心&民生银行签署合作协议）等三大“楼宇金融+”项目开展集中签约。全年在全区6个街镇新设立6个楼宇金融工作服务站、4个楼宇金融工作服务点。

△ 温州（鹿城）现代金融创新发展区入选首批浙江省现代服务

资料来源“鹿城档案地方志网”

业创新发展区名单。现代金融创新发展区位于温州金融集聚区滨江商务区核心地段，东至瓯江、西至华光路、南至学院东路、北至瓯江，规划面积2.42平方千米。该发展区打造金融供给数字赋能引领区、金融集聚特色鲜明展示区、金融服务业态高端示范区、金融实力能级突出先行区、金融改革更富成果引领区，力争到2025年，营业收入规模达到600亿元、本外币存款和贷款余额双双破9000亿元、保费收入达120亿元。

24日，鹿城区网络生态“智融瞭望”应用在全省数字化改革工作推进会上作典型应用发言。鹿城以数字化理念、数字化技术、数字化手段，不断升级网络生态“智融瞭望”综合信息平台，成功贯通13个智慧平台数据端口，实现多跨协同，确定262个协同单位，构建“一个门户、多个通道、全面贯通”的数据交互中枢，累计汇聚来自各领域的数据900多万条，哨岗信息采集覆盖率100%，信息有效处置率高达99.74%，各部门行动力指数显著提高，舆情发酵指数明显下降。

25日，“夜鹿城最温州”入选浙江省文化和旅游融合发展典型案例特辑。

26日，浙江省省长王浩赴鹿城区五马历史街区考察调研并予以高度评价。《关于进一步加强历史文化街区数字化管理赋能的专题报告》《鹿城区深挖红色文脉 激活文化旅游高质量发展“红色密码”》《区历史文化街区追寻红色印记 打造高质量发展“红色引擎”》等3条获市领导批示，接待中央和各地考察团共390场，相关范例登上人民网首页“观点·深度区”栏目，工作成效获中央、省级主流媒体报道19次。

29日，温州市首个“5G云诊室”落地鹿城区山福镇驿头卫生室，实现三位一体未来乡村健康场景。

30日—31日，浙江省第三届民俗体育精英赛在温州鹿城光影码头举行。浙江省体育局副局长胡国平，温州市人民政府副市长张健，温州市人民政府副秘书长项光夫，温州市体育局党组书记、局长张志宏，温州市鹿城区委副书记、区长白洪楞等领导参加活动。来自全省各地近百支民俗体育队伍参加太极拳、舞龙舞狮、空竹、毽球、跳绳、打马拳6个项目的比赛，上演了一场高水平的民俗体育盛宴。

31日，鹿城区持续奋战五个月后，330国道4座危桥应急抢修工程全幅通车。该工程克服工期紧、任务重、交通压力大等多重不利因素比计划提前十多天完成通车任务。

11月

2日，“一键找组织（活动）”平台上线。该平台融汇省、市、县三级学会资源，建成以服务科技工作者、科技社团、企业为宗旨的能思考、会办事、办好事的“一键找组织”智能化系统。板块功能主要包括推荐社团、推荐专家、学术活动、技术帮扶、政策发布、政策咨询、留言建议等。

3日，浙江省疾控中心副主任俞敏率省专家组一行对鹿城区健康促进区创建工作进行省级评估。对鹿城区创建工作成效给予肯定，对区政府提出增加健康促进工作的经费投入、建立长效机制，并突出创建重点、创新发展等建议。

4日，浙江省网络与信息安全信息通报中心主任施雄伟到鹿城调研网络安全工作，重点检查鹿城区公安分局网警大队内部建设及相关台账，细致询问网警警力数、工作机制、硬件更新等方面工作，在肯定工作成效及网络作战中心“网情引导警务”工作模式的同时，对县级公安机关网安工作提出指导性意见。

△ 鹿城农商银行与鹿城区人民法院合作，设点“共享法庭”，打造一站式诉讼服务、一站式多元解纷、一站式基层治理的最小支点。协同区法院在七都街道板桥村率全省之先成立首批“执行e站”，并通过“浙政钉”开展执行案件线上和解工作，成为温州地区通过“执行e站”进行线上和解的首案。

△ 鹿城区温瑞塘河工程建设中心邀请特约人员监督视察塘河沿线开发建设和塘河综合整治情况。特约人员监督小组一行五人就塘河综合整治、沿线开发建设等情况进行巡视督查，并提出意见建议。

5日，《文化和旅游部关于公布第一批国家级夜间文化和旅游消费集聚区名单的通知》公布，印象南塘景区创成首批国家级夜间文化和旅游消费集聚区。

8日，全省“5·12”人员疏散掩蔽演练在鹿城举行。鹿城区担负5个课题演训任务，思想高度重

资料来源，电脑查地方志网

视、工作密切协同，展示鹿城区人民防空建设的良好风貌。全省采取通信视频实时实况直播，得到省、市参会领导的一致好评。鹿城区滨江街道被温州市鹿城区人民防空指挥部办公室评为工作突出单位。

△ 鹿城区历史文化街区获评浙江省首批省级旅游休闲街区。该街区自2017年改造始，累计投资7.3亿元，年客流量超2000万人，年文旅收入超30亿元。

9日，鹿城区发改局牵头召开数字社会系统建设例会。会上各有关单位围绕重点应用推进情况、未来社区和未来乡村“2+4”（智慧医疗、社区文化、智慧教育、智慧旅游、智慧救助、智慧养老等6个应用场景）试点应用落地情况以及当前遇到问题等进行深入交流探讨。会议强调各部门要贯彻落实10月28日全省数字化改革工作推进会及市、区续会精神，加快应用贯通和落地未来社区（乡村），努力争取年度考核工作取得更好的成绩。

9日—14日，第七届“海峡两岸”跆拳道公开赛（云比赛）暨跆拳道嘉年华活动顺利在线上举行。设有个品、混双、团品、跆舞4个项目，来自海峡两岸的22支代表队200余人参赛，其中7支队伍来自中国台湾。

11日，《浙江省教育厅办公室关于公布浙江省中小学劳动教育典型案例的通知》公布，鹿城区“立体式多维度”打造新时代劳动教育新样板被评为浙江省中小学劳动教育典型案例。

13日，鹿城区在七都举办“全球青年科技领袖圆桌会”，会议以“拥抱变化，科技创新中的青年使命”为主题，结合当前世界科技发展新趋势，甄选出来自多个领域的五十余位青年科学家、企业家、创投家，并邀请部分在华外籍代表，通过线上线下相结合的方式邀请诺奖获得者、5位院士及众多专家学者作主旨分享。会上，代表们将就“世界青年科学家联合会”与“青年π社区”的筹备建设及其未来发展建言献策，并就全球变化中的科技创新使命与适应等议题进行主题报告和座谈会讨论，交流展示国际上最前沿的活动与研究成果。市委常委、组织部部长杨胜杰，姜景峰、白洪楞、王易进、徐强、周基斌等区领导参加会议。

15日，位于南郊街道葡萄棚工业区3号的温州市鹿城邮政管理局正式挂牌成立。属正科级，下设鹿城区邮政业发展与安全中心。在编人员5名，聘用人员4名。拥有快递品牌15个，经营网点300余家、从业人员3200余名。主要职责是贯彻执行国家邮政法律法规、方针政策和邮政服务标准，研究拟订辖区邮政发展规划，监督管理鹿城区邮政市场及邮政普遍服务和机要通信等特殊服务的实施，负责行业安全生产监管、统计等工作，保障邮政通信与信息安全，承办上级邮政管理部门和地方人民政府交办的其他事项。

18日，鹿城区举行首届鞋类设计师职业技能大赛“语妍·新方向杯”，来自各大鞋企的90余名设计师同台切磋，充分展现当代工匠的细心与专业。

19日，依托谢灵运行迹、景观资源、非遗技艺和红色资源，鹿城区推出“谢客寻踪”“水上诗源观光游”“古艺寻踪”“百工百艺研学游”等10条瓯江山水诗路精品线路，同时推出《鹿城山水诗路导览手绘地图》。

22日，《浙江省文化和旅游厅和浙江省发展和改革委员会关于公布首批浙江省旅游休闲街区名单的通知》公布，温州五马历史文化街区被认定为首批浙江省旅游休闲街区。

△ 《浙江省人民政府办公厅关于表扬浙江省“十三五”实行最严格水资源管理制度成绩突出集体和个人的通报》公布，鹿城区政府获评浙江省“十三五”实行最严格水资源管理制度成绩突出集体。

23日，鹿城区在全省第三方财富管理公司风险处置暨虚拟货币交易炒作风险专项清理整治工作部署会议上做典型发言。

24日，鹿城区委召开全区领导干部会议，宣布省委、市委关于鹿城区党政主要领导调整的决定。省委、市委决定：白洪楞任中共温州市鹿城区委书记，提名张崇波为温州市鹿城区区长人选，姜景峰不再担任中共温州市鹿城区委书记职务，提议白洪楞不再担任温州市鹿城区区长职务。市委常委、组织部部长杨胜杰出席会议并讲话，市委组织部常务副部长腾荣权宣布省委、市委决定，姜景峰主持会议。

△ 教育部基础司公布第二批“一校一案”落实《中小学生德育工作指南》典型案例名单，温州市籀园小学德育案例《“四会”德育：培育新时代公民素养》入选。

资料来源：鹿城档案地方志网

26日，鹿城区开展“十佳”机关党建工作品牌评选交流会，从申报的46家筛选出的20家参赛党组织负责人依次上台“亮相”，从品牌名称、文化内涵、活动载体、作用发挥、品牌成效等5个方面对各自的党建工作品牌进行介绍，区公安分局、区委宣传部、区商务局等10家单位的党建工作品牌入选。此次党建品牌评选交流会，既是一次同台比拼，又是一次展示交流、相互借鉴学习，为之后机关党建品牌创建和实际工作带来有益的经验和启示。

△ 鹿城区举行第九届人民代表大会常务委员会第四十四次会议，会议决定：接受白洪楞辞去温州市鹿城区人民政府区长职务；任命张崇波为温州市鹿城区人民政府副区长、代理区长职务；接受朱启龙辞去温州市鹿城区人大常委会副主任职务；免去戴旭强温州市鹿城区人民政府副区长职务。

△ 鹿城区依托中国鞋都全产业链优势，在省级鞋业产业创新服务综合体周边腾出2800平方米独幢楼宇，与国内领先的鞋类三维设计机构时谛智能、全球时尚预测和潮流趋势分析服务提供商蝶讯网等7家知名机构合作，整合150多名国内外知名设计师资源，建立温州市首个设计师协同创新中心，通过从项目设计、研发、转化到落地生产的一站式服务，推动鞋设计周期从41周缩短至8周以内。

△ 民进浙江省第十届委员会第六次全体会议在杭州召开，民进温州鹿城区基层委员会获评“省级优秀基层组织”。

△ 温州印象城MEGA开业。该项目位于鹿城区南汇街道，总建筑面积约25万平方米，投资规模约20亿元，系温州市重点招商引资项目，也是浙南地区地标性城市综合体。作为潮流新地标，该项目围绕潮奢定位，引进了一批极具创意、时尚、潮流特色的品质生活、创新零售、休闲娱乐、高端餐饮等业态，全面打造集生活升级、文化共振、生态共享于一体的城市生活枢纽。

27日，温州市第十七届运动会顺利闭幕，在青少年部比赛中，鹿城区代表队在击剑、高尔夫、羽毛球、乒乓球、女排甲乙组、男足甲乙组、男篮甲组与丙组等比赛中获得第一。

29日，鹿城区开出首批11张房票，票面金额合计1507.97万元，其中包括定向定价房票、统筹安置房票，前者可购买东方灯具市场地块的安置房，后者可通过统筹安置选房平台选择心仪房源。

12月

2日，《浙江省农业农村厅 浙江省粮食和物资储备局 浙江省供销合作社联合社 浙江省林业局关于公布第二批省级农业产业化联合体名单的通知》公布，藤桥肉鸡产业化联合体入选。

6日，《温暖之城之红日亭》获第十届浙江电影“凤凰奖”，持续擦亮“红日亭”金名片，加大城市文化品牌宣传。

7日，鹿城区藤桥镇综合行政执法队正式挂牌，成为温州市“大综合一体化”执法改革后全市第一个挂牌的综合行政执法队。

8日，《关于表彰新一轮温州市文明村镇（文明示范村）、文明单位、文明家庭（最美家庭）、文明校园的通报》公布，鹿城区综合行政执法局获“温州市文明单位”称号。

△ 《关于命名鹿城区藤桥镇潮济村等31个村庄为浙江省AAA级景区村庄的公告》公布，藤桥镇潮济村、山福镇横山村被命名为浙江省AAA级景区村庄。

14日，《浙江省文化和旅游厅 浙江省卫生健康委员会 浙江省农业农村厅 浙江省中医药管理局关于认定杭州市富阳中医骨伤医院等12 家单位为 2021 年浙江省中医药文化养生旅游示范基地的通知》公布，南塘中医药特色街区创成浙江省中医药文化养生旅游示范基地。

15日，《省建设厅 省城乡风貌整治提升（未来社区未来乡村建设）工作专班关于公布浙江省第四批未来社区创建名单的通知》公布，鹿城区花柳塘社区、新田园社区、府东社区、清风社区入选浙江省第四批未来社区创建名单。

16日，鹿城区综合行政执法局南汇中队经浙江省综合行政执法指导办公室审核评议，获2021年度“枫桥式”综合行政执法中队称号。

△ 鹿城区“艺享夜游”公共文化服务模式入选第一批浙江省公共文化服务现代化领航项目创建资格名单。

17日，《浙江省文化和旅游厅 浙江省商务厅关于公布第三批“诗

资料收集“鹿城档案地方志网”

画浙江·百县千碗”省级美食体验（示范）店名单的通知》公布，鹿城区得尔乐南塘店、珺越豪庭大酒店、新东山海鲜创成第三批“诗画浙江·百县千碗”省级美食体验（示范）店。

△ 科技部公布第八批国家农业科技园区验收结果，全国共有32个园区通过验收，其中鹿城区的温州国家农业科技园区通过验收。

20日，鹿城区区、镇两级人大代表选举鹿城区第十届人民代表大会代表。区委书记白洪楞，区委副书记、代区长张崇波，区人大常委会主任王易进，区政协主席徐强，区委副书记连正坚等区四套班子领导在鹿城区第63选区区府大院投票站参加投票。选出324名区人大代表和148名镇人大代表，全区有近60.8万名选民参加投票选举。

20日—31日，结合疫情防控需要，鹿城区住建局在温州金融保险产业项目（滨江商务区16—01—05/06地块建设项目）工地开展建筑工地毒气事故应急救援演练暨质量安全云观摩会，增强建筑企业安全生产责任意识及应对突发事件的应变能力。

21日，鹿城区机关事务管理中心以“数字赋能、集成智管、规范高效”为导向，启动建设全省首个公建设施“智管民享”场景，推进公建移交管理的跨部门、跨街镇“多跨协同”，移交“一键申请”、调配“一键审批”。该项目被纳入省机关事务管理局数字化改革试点项目。

△ 浙江省人民检察院发布浙检发办字〔2021〕196号文件，鹿城区检察院获评“浙江省公益诉讼志愿观察员制度优秀试点地区”。

22日，教育部公示“全国教育系统关心下一代工作先进集体和先进工作者”名单，浙江省共有15个先进集体和25位先进工作者入选，温州市鹿城区教育局关心下一代工作委员榜上有名，系全市唯一获评先进集体的单位。

△ 《关于命名温州市2021年AAAA级景区镇（乡、街道）的公告》公布，鹿城区山福镇通过市级验收成功创成AAAA级景区镇。

23日，经浙江省综合行政执法指导办公室审核评选，鹿城区综合行政执法局获评“省级文明规范公正综合行政执法基层队所示范工作成绩突出集体”。

24日，鹿城区“便捷化”的智慧商圈以高分获评首批省级示范智慧商圈。商圈范围北至晏公殿巷、东至环城东路、南至纱帽河、西至信河街，累计投入1000万元，增建配套设施680余件，打造智慧业态、智慧营销、智慧管理、智慧发布四大智慧场景，建设集销售额统计、智慧安防、线上商城等功能为一体的五马智慧商圈数字化平台。

△ 省教育厅公布城乡义务教育共同体区域和学校典型案例名单，鹿城区《三张清单一张网 新时代教育帮扶的鹿城模式》入选省级区域典型案例，“温州市瓦市小学—温州市双潮小学”“温州市第十二中学—温州市第三十中学”2个案例被评为全省学校典型案例（2所结对学校是1个案例），鹿城在此次案例评比中获“大满贯”。

△ 温州市司法局《关于命名2021年市级“文明规范公正”司法所的决定》公布，鹿城区五马、藤桥、仰义、松台广化司法所获评市级“文明规范公正”司法所。

△ 《浙江省文化和旅游厅 浙江省发展和改革委员会 浙江省商务厅关于公布第一批省级夜间文化和旅游消费集聚区名单的通知》公布，鹿城区五马历史文化街区创成第一批省级夜间文化和旅游消费集聚区。

△ 《省建设厅 省城乡风貌（未来社区未来乡村建设）专班办公室关于公布浙江省第一批城乡风貌样板区试点建设名单的通知》公布，鹿城区中央绿轴城市风貌样板区、蝉街—五马街—公园路传统风貌样板区、九山湖—茶花传统风貌样板区、南塘印象—东屿电厂传统风貌样板区等4个样板区入选浙江省第一批城乡风貌样板区试点建设名单。

25日，鹿城区检察院上线“白鹿·益青说”微信平台，为公众提供了公益诉讼线索公众举报平台。该平台结合传统“随手拍”功能，建设志愿者活动报名及积分、信息浏览等功能模块，既便利志愿者活动开展，又提供了普适性的公益诉讼线索公众举报平台。

28日，《关于公布第一批温州市文化和旅游消费集聚区、特色文旅消费示范点名单的通知》公布，鹿城区米房 cei 文创园、小坝坊·慢生活音乐文化创意街区等4家单位创成温州市文化和旅游消费集聚区，塘河夜画夜游项目、瓯江夜游项目、无料书铺·书盒 1670、工艺美术大师楼、滨江大排档、瓯

资料来源：鹿城档案地方志网

榕汇智慧文旅综合体、无料书铺五马店、奇特冰雪世界等8处创成温州市文化和旅游特色消费示范点。

29日，浙江省住房和城乡建设厅公布“2021年度浙江省园林式居住区（单位）、优质综合公园、绿化美化路、街容示范街评审结果”，鹿城区首湖景园居住区（中梁首府）、日高家园居住区，中山（华盖）公园，锦绣路榜上有名。

△ 全市首个社区数字文旅服务平台“茶花未来城”在2021年年底正式上线，落点在全省首批拆改结合类未来社区——鹿城区松台街道茶花社区。

△ 浙江省科学技术厅公布“2021年浙江省创新型领军企业名单”，全省共54家企业被认定为省级创新型领军企业或被纳入培育名单。温州市共2家企业入选培育名单，其中鹿城区康奈集团有限公司上榜。

△ 鹿城区首个危化品运输车辆专用停车场位于藤桥镇完工验收。该停车场占地面积5420平方米，计划投入建设费用约251万，配备消防、监控等应急设施及专职管理人员。可同时容纳危化品运输车辆31辆，对车辆进行统一停放和集中管理。

30日，《关于命名雁荡山风景旅游区等6家景区为浙江省智慧旅游景区的公告》公布，温州南塘文化旅游区被命名为浙江省智慧旅游景区。

△ 鹿城区政协委员徐立新获评浙江省政协系统第二届“最美政协人”。

31日，鹿城区政协“探索全员派驻监督机制 推动政协工作提质增效”项目获市政协“一县一亮点”工作一等奖。

△ 鹿城区工商联召开区工商联第六次代表大会，选举产生以浙江洲一铝业有限公司董事长姜捷为主席的第六届执委会。区委书记白洪楞出席并勉励广大民营经济人士争当新一轮发展的示范引领者。大会还宣布设立鹿城区统一战线“鹿力同心·共富基金”，计划五年内筹集慈善资金8000万元，用于社会公益慈善事业。

编辑 孙任翔



瓯江夜游 （严艳影摄）

资料来源“鹿城档案地方志网”

鹿城概览



资料来源“鹿城档案地方志网”

资料来源“鹿城档案地方志网”

自然地理

【地理位置】 鹿城区地处浙江省东南沿海，瓯江下游南岸。全境介于北纬27°58′—28°09′、东经120°42′—120°47′。总面积292.80平方千米，东西长约41.43千米，南北宽约20.65千米。东接龙湾区，西南与瓯海区毗邻，最西与青田县相连，北濒瓯江与永嘉县隔江相望。

【地形地貌】 由于地质构造的影响，境内地势从西往东呈梯形状倾斜。东部属冲积与海积平原，城区系瓯江下游平原，并分散着郭公山、海坛山、华盖山、积谷山、松台山、巽山、杨府山等，多数在海拔100米以下。江岸边是基石质和淤泥两种，江中有江心孤屿，有七都冲积沙洲。而西部系低山丘陵盆地，占大部面积。

【自然资源】 2021年，鹿城区有耕地资源3020.40公顷（其中水田2398.27公顷、旱地622.13公顷），园地504.87公顷，林地13137.47公顷，草地150.33公顷，城镇村及工矿用地6340公顷，交通运输用地2050.33公顷，水域及水利设施用地401.27公顷，其他土地63.53公顷。

鹿城区境处于环西太平洋东南沿海中生代火山岩带，广泛出露中生代次火山——侵入岩。区内矿产资源有多金属矿、镜铁矿、金矿、伊利石矿、钾长石矿、高岭土、花岗石、泥炭等。查明有一定储量的矿产资源有伊利石矿和高岭土矿，分别位于山福镇渡船头村和藤桥镇田塘头村。

全区饮用水源主要来自瑞安赵山渡水库，备用水源为瓯海泽雅水库。按Ⅲ类标准评价，赵山渡、泽雅水库水源地水质达标率为100%。入海河流——瓯江（鹿城段）小旦断面水质为Ⅱ类，杨府山断面水质为Ⅱ类。全区平原河网水环境质量为Ⅳ类。

2021年，全区森林面积共1.2507万公顷，活立木蓄积为60.42万立方米，森林覆盖率为41.85%。完成国土绿化造林244.27公顷，完成绿化彩化任务20公顷。全区省级以上公益林面积为6944.06公顷，其中国家级5175.73公顷、省级1768.33公顷；市级公益林181.93公顷。森林树种有乔灌木1016种，隶属112科。其中，被子植物972种，隶属103科；裸子植物44种，隶属9科。主要经济作物有杨梅、瓯柑、茶树、乌桕、板栗、山鸡椒、柿、枇杷等13种。主要造林绿化树种有松树、柳树、樟树、鹅掌楸、枫树、木荷、枫杨、白花泡桐、红豆杉等16科、23种。珍稀树种有国家一级保护的世界濒危树种红豆杉和国家二级保护的濒危树种鹅掌楸、香果树及湿地树种红树林等。

境内水产资源有鱼类111种，隶属13目、33科、83属，主要有鲥鱼、中华鲟、香鱼、凤鲚、短颌鲚、鳜鱼、棘头梅头鱼、黄姑鱼、弹涂鱼、脊尾白虾、刀额新对虾（蚕虾）、中华鳖、大鲵（娃娃鱼）等。而淡水养殖有草鱼、鲢鱼、鳙鱼、鲫鱼、鲤鱼等。2021年，水产养殖面积计100公顷，主要为淡水养殖；全年水产品总产量1145吨，渔业总产值达1335万元。另据河口段型水生生物洄游性特征，瓯江水域有鳗鱼汛（冬春）、蟹苗汛（春夏）、子鲚汛（夏）、香鱼汛（秋冬）、青蟹（蝤蛑）汛等。

【气候特征】 鹿城区属亚热带海洋季风气候，冬无严寒，夏无酷暑，光照足量，雨水充沛。1月最冷，平均气温7.6℃；7月最热，平均气温27℃。常年日照时数为1727.9小时，年平均气温18℃，极端气温最高41.3℃，最低−4.5℃。无霜期约280天，年降水量1100—2200毫米。2021年，全年平均降水量为2048.1毫米，较常年1788毫米偏多14.5%。其中，8月最多，

资料来源“鹿城档案地方志网”

达328.3毫米；1月最少，为21.3毫米。年内，受第18号台风“圆规”影响较大，自10月10日20时全区启动Ⅳ级应急响应至14日7时，全区累计平均雨量达129.8毫米，最大累计雨量在西山水位站为205毫米。

建置与人口

【建置沿革】 东汉永和三年（138），以章安县东瓯乡为永宁县，隶属会稽郡。三国时分会稽郡东郡，置临海郡，永宁县属之。东晋太宁元年（323），析临海郡南部地永宁、安固、松阳、横阳四县，置永嘉郡，以永宁县城为郡治，同时于瓯江南岸建筑郡城，即今之鹿城。隋开皇九年（589）废永嘉郡和临海郡，置处州，不久改括州；并改永宁县为永嘉县，隶属括州。大业三年（607）改州为郡，恢复永嘉郡，仍属扬州。唐上元二年（675），析括州之永嘉、安固二县置温州，并以永嘉为州治。载初元年（689）析永嘉县，复置乐成县。天宝元年（742）又改温州为永嘉郡；乾元元年（758）复为温州，先后隶浙江东、西道。南宋咸淳元年（1265），以度宗潜邸升温州为瑞安府，今域皆以永嘉县属之。元至元十三年（1276），改瑞安府为温州路。明洪武元年（1368），温州路改为温州府。清顺治三年（1646），入清版图，沿明制。宣统三年（1911），辛亥革命爆发后，温州仍称永嘉县。民国元年（1912），今域属浙江省瓯海道永嘉县。至民国37年（1948），温州称为浙江省第五行政督察区。今域皆以永嘉县属之。

1949年5月7日，温州解放。8月，成立浙江省人民政府第五区专员公署，并将永嘉城区及城郊、梧田、永强、三溪、藤桥、西岸区划出，设立温州市，今域属之。1980年4月，恢复温州市为省直辖市，同时将市区分设为东城、南城、西城三个县级区。1981年9月，温州地区和温州市合并，成立温州市人民政府，实行市管县体制，原温州市成为温州的中心区，称温州市区。1981年12月，析温州部分（除近郊外）置瓯海县。1983年，将市区三个区并为一个城区。

1984年12月，温州市郊区6个乡划归城区，改称鹿城区，辖14个街道、6个乡，隶属温州市。1992年10月，划出景山街道、新桥镇归瓯海县。2001年8月，将原瓯海区的双潮乡、岙底乡、上成乡、临江镇、藤桥镇和梧田镇的前网、鱼鳞浃、上田、划龙桥4个村，原永嘉县七都镇和桥下镇的中央涂居委会，原龙湾区的蒲州、上蒲州2个村划归鹿城区。调整后，全区辖17个街道、7个乡、4个镇。同年9月，区划再调整，全区设12个街道、4个镇、5个乡，有151个社区、146个行政村。

2011年4月，区划调整，鹿城区辖黎明、绣山、蒲鞋市、洪殿、南浦、江滨、南门、五马、莲池、水心、广化、黄龙、七都、南郊、双屿、仰义16个街道和藤桥镇。同年10月，区划再调整，鹿城区辖五马、松台、滨江、南汇、双屿、仰义、七都7个街道和藤桥镇。

2015年9月，区划再调整后，鹿城区辖五马、大南、松台、广化、丰门、滨江、蒲鞋市、南汇、南郊、双屿、仰义、七都12个街道和藤桥、山福2个镇。至2021年，全区共辖12个街道、2个镇，计91个社区、80个行政村。区域面积292.80平方千米。

2021年鹿城区街道、镇一览表

表1

单位（个）

街道、镇	下辖	数量	社区、行政村名称
五马街道	社区	14	八仙楼、百里坊、城西街、府前、乘凉、朔门、墨池、谢池、鼓楼、安澜、路湾、十八家、矮凳桥、黎明西路
大南街道	社区	7	双莲桥、荷花、虞师里、白鹿洲、花柳塘、马鞍池、山前街
滨江街道	社区	10	杨府山、丰汇、新田园、蒲源、灰桥、洪殿、陡门、宏源、浦东、桃花岛（12月18日新增）

资料来源：鹿城档案地方志网

续表 1

街道、镇	下辖	数量	社区、行政村名称
蒲鞋市街道	社区	8	芳园、绿园、横河、蒲鞋市、金丝桥、蒋家桥、锦园、青园
南汇街道	社区	12	绣山、大自然、开源、万源、龙源、金鳞、清风、春秋、吕浦、桥儿头、南塘、惠美（12月18日新增）
南郊街道	社区	7	西屿、三板桥、东龙、丽庆、吴桥、滨河、十里亭
松台街道	社区	12	来福门、庆年坊、蛟翔巷、郭公山、菱藕、茶花、锦花、半腰桥、昌明、水心、桂柑、昌盛
广化街道	社区	8	月湖、教场、翠微、双榕、集善、特陶、双桥、集新
双屿街道	社区	7	营楼桥、瓯浦垟、康龙、黄龙、垟田、牛岭、新泽
	行政村	3	牛岭、双岙、箬笠岙
丰门街道	社区	3	新屿、金竹、丁桥
	行政村	7	岩门、潘岙、屿头、正岙、上伊、前陈、嵇师
七都街道	社区	1	江都
	行政村	6	老涂、吟州、前沙、板桥、樟里、上沙
仰义街道	社区	1	仰新
	行政村	12	澄沙桥、渔渡、后京、前京、龙川、垟山、十里、河岙、钟山、陈村、林里、馒头驻
藤桥镇	社区	1	藤桥
	行政村	34	镇南、雅漾、林山新、西腾、藤北、姜村、山河、浦江、中河、云岭、戍浦、联江、垟岸、后垟、油岙、石垟、南岸、石埠、上寺西、上埠头、潮济、大潭、支岙、戴宅、下岸、外垟、上桥、竹桥、枫林岙、西湾、潮埠、江池、呈岸、岙底
山福镇	行政村	18	沙头、江南、江秀、垟江、横山、金岙、西洲、驿头驿阳、驿头山根、双潮、竹源、潮源、下冯山、西坑、双溪、小旦、沈渡、夏嘉

说明：该表由区民政局提供

【人口】 2021年末，鹿城区户籍人口计79.93万人，比上年增加5516人。其中，男性39.06万人，女性40.87万人；城镇人口69.68万人，乡村人口10.25万人。全年出生人口5611人，死亡人口4430人。年中暂住人口计59.65万人。

2021 年鹿城区户籍人口情况表

表2

指标名称	单位	2021 年	2021 年比 2020 年增加
一、年末总户数	户	277249	3783
二、年末总人口	人	799310	5516
（一）按性别分			
1.男性	人	390589	1574
2.女性	人	408721	3942
（二）按户籍性质分			

资料来源“鹿城档案地方志网”

续表 2

指标名称	单位	2021 年	2021 年比 2020 年增加
1.城镇人口	人	696781	7356
2.乡村人口	人	102529	—1840
（三）按年龄分			
1.18岁以下	人	158422	3078
2.18—34岁	人	130670	—4429
3.35—59岁	人	319072	2405
4.60岁及以上	人	191146	4462
三、人口变动			
（一）出生人数	人	5611	—1488
出生率	‰	7.04	—1.95
（二）死亡人数	人	4430	—65
死亡率	‰	5.56	—0.13
（三）自然增长率	‰	1.48	—1.82
四、每户家庭平均人口	人/户	2.88	—0.02
五、暂住人口	人	596474	27944

说明：户籍人口调查时点为 2021 年 11 月 30 日；暂住人口调查时点为 2021 年 6 月 30 日

历史人文

【文物古迹】 鹿城历史悠久，早在4000多年前，先民就已经在此生息繁衍，历代遗存文物较为丰富，有曹湾山遗址、西山青瓷窑址群、铁栏井、寺前桥、叶适墓等。2021年，全区有全国重点文物保护单位2处：曹湾山遗址、英国驻温州领事馆旧址；有省级文物保护单位20余处，另有市、县（市、区）级文物保护单位50余处。

2021 年鹿城区全国重点文物保护单位一览表

表3

名　称	简　介
曹湾山遗址	位于藤桥镇渡头村曹湾山。曹湾山又名老鼠山，因山形似鼠而得名，是孤立于戍浦江平原上的一座小山，由主峰和多座小山头连成一体的岗丘型山冈，海拔61米，山体总面积36公顷。该遗址于1985年被发现，以所在地曹湾山命名，距今约4000年，占地面积1万平方米，发掘总面积635平方米。岗顶是先民聚落的中心，西南为居住生活区，东南为墓葬区，先民们主要从事采集、狩猎、原始农业。挖掘清理墓葬35座，出土玉器（柄形器上的玉饰片等）、石器（石镞、石锛等）、陶器（圈足盆等）、瓷器等1000多件。该遗址是新石器时代晚期至夏商时期的大型岗丘型聚落遗址，对深入研究温州市新石器时代聚落布局的特点及社会结构等具有十分重要的价值。2005年3月，被列为浙江省第五批文物保护单位；2013年，被列为第七批全国重点文物保护单位

资料来源：鹿城档案地方志网

续表 3

名　称	简　介
英国驻温州领事馆旧址	位于江心屿东塔山麓。清光绪三年（1877），温州开埠，英国首任驻温领事阿尔芭斯特以江心屿浩然楼作为临时领事馆，先后兼管德国、奥匈帝国、瑞典、西班牙等国家在温的侨民及通商事务。光绪二十年（1894），英国在江心屿的东塔山麓兴造一座5间三层西式小洋房为领事馆，建筑面积409平方米。次年，又在东首建造三间两层楼房一座，作为警卫人员住所（巡捕房）。领事馆为外廊连续拱券带柱垛的三层砖木结构建筑，平面布置。巡捕房除廊券稍有变化外，建筑形式与领事馆一致。两楼既有欧洲建筑遗风，又有文艺复兴时期民间建筑艺术气息。1924年5月，英国驻温领事馆撤销，同年11月划归瓯海关，沿用至1949年温州和平解放。1956年，政府将其改建为温州工人疗养院（温州市总工会直属事业单位）。2006年4月，该疗养院出租给鹿城区江心屿风景区管理处，作为“具有特殊历史价值的爱国主义教育基地”管理使用，兼具旅游服务功能。2008年，鹿城区江心屿风景区管理处将其转租给温州市几家民营企业投资组建的温州江心屿九号公馆有限公司，修缮后作为商务会所（名为“江心屿国际公馆”）使用，于2009年开业。2014年1月，该会所停止营业。2016年4月，江心工人疗养院收回领事馆旧址的使用权。至2019年10月，变身为公益性的温州近代史陈列室。1997年8月，被列为浙江省第四批文物保护单位；2019年10月，被列为第八批全国重点文物保护单位

2021 年鹿城区省级文物保护单位一览表

表4

名　称	简　介
文天祥祠	即宋文信国公祠、文信国公祠。位于江心屿的江心寺东侧，为纪念南宋右丞相、民族英雄文天祥而建。该祠始建于明成化十八年（1482），明、清以来多次重修。1981年，浙江省文物管理部门拨款全面整修。今祠系晚清建筑，占地面积821平方米，由门厅、正厅、两廊组成，内有文天祥彩色坐像，高3米；东西山墙内壁绘有重彩壁画，祠内有文天祥诗词碑石、乔石书文天祥《过零丁洋》诗碑、现代名书法家重书刻制的碑刻、明清以来著名文人吊谒文天祥祠的诗词及沙孟海（书“文信国公祠”大门横额）、启功、王蘧常、刘景晨、方介堪等名家执笔的匾额、楹联。1986年，设立文天祥纪念馆。1963年3月，以古建筑类被列为省级文物保护单位。1994年，被列为市级爱国主义教育基地
叶适墓	位于海坛山支阜慈山南麓，原名宋叶文定公墓。民国29年（1940）曾出土龙泉窑青瓷烧制的墓志砖一方（属国家一级文物，现藏温州博物馆），墓志正面用褐黑釉书篆体字：“大宋吏部侍郎叶文定公之墓，淳祐十年吉立。”1952年，市政府拨款重修原墓，“文化大革命”期间遭到彻底破坏。1981年，浙江省有关部门拨款，于原址东30米处参照原墓式样依山复建，坐北朝南，占地面积104平方米，分下坟坛、上坟坛（供坛）和墓室三部分，墓室呈圆形穹顶，顶部用黄土覆盖，墓前立青石墓碑一座，正面篆书阴刻“宋叶文定公之墓”，高1.4米。1963年3月，以古墓葬类被列为省级文物保护单位
正和堂窑址	位于广化街道双桥村蓬垅山北麓，为唐宋瓯窑窑址，窑址范围2000多平方米。龙窑废品堆积层长50余米、厚1.5米，东南走向。产品有碗、盘、杯、盏、壶、瓶等。造型精巧新颖，胎质坚硬细密，成色较白。施釉多以淡青为主，亦有黑釉。纹饰有荷花、蕉叶、草花、牡丹等，线条遒劲粗犷，风格独特。该窑属西山窑址群，烧制时间为晚唐至宋，窑址保存完整，产品质量上乘，是研究瓯窑分布及烧造技术的重要依据。1989年12月，以古窑址类被列为省级文物保护单位
铁栏井	位于五马街道谢池社区铁井栏7弄7号民居西首。井栏呈圆形，内壁铁铸，下圈铸于北宋元祐六年（1091），上圈铸于南宋庆元四年（1198）。清咸丰元年（1851）于井栏外围以青石，口沿用扇形青石板平铺成环状，口径1.69米。井腹似瓮，用青石垒砌，深约5.6米，井水清冽，常年不枯。1997年8月，以古建筑类被列为省级文物保护单位

资料来源：鹿城区地方志办

续表 4

名　称	简　介
城西基督教堂	位于五马街道城西街78号。因位于城西街而得名。清光绪四年（1878），传教士李华庆创建。光绪十一年（1885），甲申教案爆发时焚毁。光绪二十四年（1898），英国传教士苏慧廉主持重建。抗战时期，后殿被日本侵略军炸毁，1946年修复。1958年，前堂被改为城西电影院。“文化大革命”中被工厂占用，内部被捣毁、改建，门窗墙壁破坏得面目全非。1978年冬恢复该堂。教堂占地面积1578平方米，建筑面积1617平方米，坐西朝东，前为大堂即礼拜堂，后为小堂即福音堂，另有中式用房12间，大堂严遵中世纪哥特式建筑风格，宏伟宽敞，庄严肃穆。是温州市规模最大、装饰最为庄丽的基督教堂。1985年，被列为温州市级文物保护单位；1997年8月，以古建筑类被列为省级文物保护单位
寺前桥	位于藤桥镇寺前村。跨藤桥江，南北走向。因坐落龙泉寺前而得名。建成于南宋淳熙六年（1179）。该桥为三孔梁式石桥，长33.3米，宽3.9米，各孔桥面均由石板梁石六条并排直铺而成。桥梁的东西两侧分别有南宋乾道八年（1172）和淳熙六年（1179）题刻，东侧为“乾道八年壬辰岁季冬癸卯创始，龙泉院乾僧师表”，西侧为“淳熙六年己亥岁孟月丙子日记，广阳石匠游成”。桥墩由条石砌成，两端向外延伸3米，构成三角体。这种筏形结构的桥墩设计，使潮水涨落时快速分流，以此来减轻流水的冲击力，延长桥梁的寿命。为中水位漫水桥，桥面两侧不置栏杆，涨潮之际，水流可以畅通无阻地从桥孔下或桥面直接通过。该桥板梁数十条，每条梁石均长8米，最长的中孔梁石长8.85米，宽0.52米，厚0.41米，重6000公斤。由于桥下的江流已经改道，水量很少。1990年，被列为瓯海县第一批文物保护单位，2001年划归鹿城区；2005年，被列为温州市级文物保护单位；2011年1月，以古建筑类被列为省级文物保护单位
江心屿东、西塔	江心屿东塔位于松台街道江心屿东塔山上，一说建于唐咸通十年（869），一说建于北宋开宝二年（969），元至正年间、明万历年间、清乾隆时期均曾重修。塔六面七层，底座直径8.4米，高28米。塔身为砖木结构，外围皆有回廊和塔檐，内有梯级螺旋上升可登至塔巅。1895年，英国人在东塔下建造英国驻温领事馆，以警卫工作需要为借口，强迫温州当局拆除东塔外的回廊和塔檐（一说塔檐、回廊、扶梯因年久失修、风吹雨打腐烂损毁、塔砖掉落、老鹰踞而飞绕时所破坏或其他原因拆除），并盗走塔内佛经等珍贵文物。塔顶自然生长出一株榕树，无土生长，根垂塔中，已有100多年树龄。现东塔仅剩光秃塔身。江心屿西塔位于江心屿西塔山上，建于北宋开宝二年（969），另说始建于唐咸通十年（869），在明洪武、万历年间，清乾隆年间均曾重修。塔身系仿木质结构的砖塔，中空，六面七层，底座直径7米，高32米，呈楼阁样式，塔身曾有盘旋楼梯至塔巅，民国22年（1933）重修时被拆除。1982年，市政府拨款重修，加固塔基，今塔身尚全，壶门处保留十六尊石雕佛像。1981年，江心屿东、西塔被列为市级文物保护单位；1997年，被国际航标组织列为世界百座历史文物灯塔之一，为世界航标遗产；2011年1月，以古建筑类被列为省级文物保护单位
江心寺	位于江心屿中部，寺以屿名，称“江心寺”。占地面积5100平方米，建筑面积3100平方米，被誉为“江天佛国”。江心屿本由两座岛屿分列组成，呈东西对称之势。东有普寂禅院，西有净信讲寺。南宋建炎四年（1130），宋高宗赵构为避战乱南渡驻跸于江心屿普寂禅院，曾御书“清辉”（尚存江心寺内）、“浴光”（已失）。翌年，宋高宗再度登基，改年号绍兴，于绍兴七年（1137）书诏蜀僧青了禅师任普寂禅院和净信讲寺住持。青了禅师率众抛石填塞中川，使两座岛屿连成一片，并在上面建了一所寺庙，取名为“中川寺”，宋高宗赐香灯田66.67公顷。朝廷每年春秋二季派京官到寺朝拜进香。明、清两朝，江心寺曾几度毁于台风，清乾隆五十四年（1789）再次重建。温州解放初期，普寂禅院改为“温州烈士纪念馆”，净信讲寺改作“温州博物馆”。1978年后，江心寺大殿开始修葺。1981年6月，江心寺被列为市级文物保护单位；1983年，国务院确定江心寺为全国142个重点开放寺院之一。1985年，再度修复。寺内主要建筑有天王殿、钟鼓楼、大雄宝殿、三圣殿、方丈室、斋堂等。分前、中、后三殿。前殿为金刚殿，两端置钟鼓楼（今宋代古钟尚存）。中供弥勒、韦驮二菩萨，两边为四大天王像。寺内多名人对联匾额。2011年1月，以古建筑类被列为省级文物保护单位
浩然楼	位于江心屿文天祥祠前东侧。明万历八年（1580）巡道吴自新、郡丞刘正亨始建，原址坐落在文天祥祠前，清乾隆三十八年（1773）移建今址。浩然楼为二层砖木结构，坐北朝南，面阔三间，重檐歇山顶建筑。楼中曾悬有“江城如画”匾额及“青山横郭，白水绕城，孤屿大江双塔院；初日芙蓉，晓风杨柳，一楼千古两诗人”对联一副。1981年，被列为市级文物保护单位；2011年1月，以古建筑类被列为省级文物保护单位

资料来源：鹿城区地方志办公室

续表 4

名　称	简　介
程让平祖居	位于山福镇和平村。为清朝晚期程氏二十四世裔孙——程让平曾祖父程增莲（1847—1909）所建。坐西朝东，占地1300多平方米，由门台、厢房、正屋组成两进四合院式建筑。门台为砖砌仿木结构，单开间，悬山顶。正屋通面阔七开间，带面披屋，硬山顶，木构建筑，板瓦灰背，上有背饰。梁架、槅扇雕刻精美，布局合理，结构稳固。2005年8月，被列为温州市第五批文物保护单位；2011年1月7日，以近现代重要史迹及代表性建筑类被列为省级文物保护单位
温州天主教总堂	位于五马街道周宅祠巷40号。1874年11月，温州天主教初设小经堂于花柳塘，1876年12月迁至购买的周宅祠巷周庆妹大屋（本址），称周宅祠巷新堂。清光绪十年（1884）中法战争爆发后，温州发生“甲申教案”，教堂被焚毁。教案议结后得到赔偿金7359银圆。1888年由神父傅貌禄设计监造，历时二年建成，称温州天主教总堂。占地面积5372平方米，建筑面积4731平方米。主厅698.25平方米。阔17.5米，深35.5米，高35米。坐北朝南，伞状顶层，弧拱长窗，梅花大柱，上饰宗教图案，华丽庄严，前耸六层钟楼，呈四方六角尖塔式。由天主堂、圣心堂、广场、主教楼、神父楼、圣像间、保禄学校及辅助用房组成，各建筑间有廊道相通。居浙南天主堂之首。1985年，被列为温州市第二批文物保护单位；2011年1月，以近现代重要史迹及代表性建筑类被列为省级文物保护单位
谯楼（含州治旧址）	谯楼，即更鼓楼，俗称鼓楼。因有铜壶滴漏计时、击鼓报更的功能而得名。位于五马街道鼓楼街114号，是温州市目前仅存的城门建筑。东晋太宁元年（323），永嘉设郡建城，郡城周长（18里）9千米。五代后梁开平初，吴越王钱镠之子钱元瓘（887—941）驻温，修缮旧城（东晋时所筑的鹿城），增筑内城（史称“钱氏子城”）。内城周长1525米，占地面积672万平方米，旁通壕堑，规制方整，城池呈正方形，东界为打锣桥，南界为渔丰桥、冰壶潭，西至城西街，北界为仓桥。城四周有护城河，河上筑桥接城门使其城内外相通，四处城门上各筑一座城楼，东为“华盖楼”，南为“谯楼”，西为“西楼”，北为“临圃楼”。元至元十三年（1276），统治者下令拆毁了内城四面的城墙和东西北三处城门，唯南城门得以保留。清顺治年间，谯楼毁于兵祸。康熙十二年（1673），在原址重建，雍正、乾隆、道光年间先后复修。1929年，辟为永嘉县立民众教育馆。1949年温州解放后，为公安局使用。后几经修缮。如今只剩谯楼的主体和下面的拱门。谯楼坐北朝南，为三间带回廊二层歇山顶木构建筑，占地面积386平方米，东西长27.6米，南北宽14米，高13米，门呈穹形，俗称“城门洞”。1981年，被列为市级文物保护单位；2011年1月，以古建筑类被列为省级文物保护单位
飞鹏巷陈宅	位于五马街道飞鹏巷98号。始建于20世纪20年代，系民国年间温州著名乡绅陈杈东建造，故名。陈宅坐北朝南，为巴洛克风格建筑，由主楼、后楼外加围墙构成封闭的院落，占地面积1000平方米，院内建有主楼、辅楼各一幢，门台为艺术装饰派风格，背面为六角半亭。主楼为三间带东、南两廊的二层楼房。正立面用石英砂浆抹面，其余三面用清水砖，屋面为四坡顶，铺青筒瓦。后楼为两层砖房，屋面为青筒瓦铺面四坡顶。建造坚固。在日常生活设施上，处处体现西化方式，如温州首家使用抽水马桶。利用修建的地下室，储存保鲜蔬菜、水果等。1949年后，陈氏家属搬出该宅，移居到蛟翔巷一普通民居。2011年1月，以近现代重要史迹及代表性建筑类被列为省级文物保护单位。2013年，马孟容马公愚艺术馆入驻陈宅，并于12月16日对外开放
夏鼐故居	位于五马街道仓桥街102号，建于1922年。故居坐北朝南，由四处院落组成，占地面积1386平方米，建筑面积1647平方米，通面阔19.4米，进深32米。正中院落由门屋、厢房、正屋组成合院式建筑。门屋面阔五间，为西洋风格的砖木建筑，砖砌抹灰立面，后带拱券外廊。门屋北为天井，天井东西各为三间二层砖木混合结构厢房，天井北为正屋，五间二层歇山顶建筑，前后带廊，廊柱均为砖砌抹灰方柱。正屋为考古学家夏鼐小时起居的地方，西南小院正屋二层为夏鼐小时读书的书房。2012年6月，夏鼐故居陈列馆正式开放。陈列馆由夏鼐生平陈列厅、友人所赠书画厅、多功能影像厅等八个展厅组成。2000年，被列为温州市市级文物保护单位；2011年1月，以近现代重要史迹及代表性建筑类被列为省级文物保护单位

资料来源：鹿城区地方志办公室

续表 4

名　称	简　介
永川轮船局旧址	位于五马街道永川路9号。由门廊、耳房（含楼梯间）、正楼、院墙围成庭院式建筑，坐北朝南。门廊位于街巷转角处，平面为折边弧形。正楼面阔四间二层，南、北侧均设外廊，各间廊柱为方壁柱，柱间用连续券，由爱奥尼克式柱承托，柱表面以石英砂浆抹面，券上有券心石。腰檐及屋面檐口挑出多层砖线脚，并有齿状饰。屋面女儿墙高出檐口，做成几何状漏砖装饰。二层外廊为宝瓶式栏杆。室内为木结构，铺木楼板，屋面由斜梁式梁架承托，上有方木椽。侧面玻璃窗外另有百叶式窗。屋面为双坡硬山顶。楼梯间设于东侧，有单跑木楼梯，楼梯间外另有单披檐耳房。永川轮船局是温州近现代民间航运企业的发端，其遗存的西方柱式连续券外廊形办公建筑，是温州近现代民间航运业的重要见证之一。2011年1月，以近现代重要史迹及代表性建筑类被列为省级文物保护单位
开平闸遗址	位于上蒲州村杨府山东麓。原名开平闸，俗称“下陡门”。该闸始建于宋乾道七年（1171），嘉定年间（1208—1224）郡守杨简修之，明弘治九年（1496）郡守陆润加筑，明之后又有多次修建。陡门呈东西跨向，建于瞿屿山麓基岩上，总长16.75米，闸5孔，每孔宽2.8米，高1.8米，闸墩长2.3米，宽0.5米，墩两端立方形花岗岩石柱，石柱间以条石砌筑。北首并排两立柱上各开一条闸槽用于安放闸板，闸墩北侧设斜撑条石，闸墩柱头开有卯孔与闸墩条石和撑石连接，东数第三闸墩立柱南侧面上刻有竖列“开平闸”三字，墩上原铺设条石成桥梁供人通行。闸门底部筑坡状护坝，坝上横设条石，条石上开两条平行闸槽与墩柱闸槽呈直角相接，用于扣锁闸板。2011年2月，被列为温州市文物保护单位；2017年1月，以古遗址类被列为省级文物保护单位
二十八宿井	东晋太宁元年（323）郭璞造城时，同时“凿二十八井以象列宿”，素称“二十八宿井”，分别为：八角井、八轮井、白鹿庵古井、道署古井、府署古井、桂井、郭公山下岩石井、海坛山山下井、横井（天宿井）、华盖山炼丹井、积谷山下冽井、积谷山义井、简讼井、解井、金沙井、奎壁井、三港殿古井、三牌坊古井、施水寮古井、双墙井、松台山上井（仙人井）、天宁寺古井、甜井、铁栏井、屯前街古井、县前头古井、应仙井、永宁坊井。至今，二十八井有的仍清冽甘甜，有的被污染、被填塞，甚至考证其原址都非常困难。其中，松台山八角井、横井、松台山上井等原来就已是市级文物保护单位，2010年6月，二十八宿井被列为温州市第六批文物保护单位；2017年1月，二十八宿井中保留较好的华盖山炼丹井、县前头古井、横井、松台山仙人井、松台山八角井、三牌坊古井、白鹿庵井、永宁坊井以古建筑类被列为省级文物保护单位
张璁碑亭	位于松台街道人民西路妙果寺西侧园林花圃内，亭内立明朝嘉靖皇帝赐大学士张璁之御碑，碑原立于大士门东端张氏宗祠内，1958年2月移至该处。亭面三间，宽12米，深6.9米，四面回廊，重檐歇山顶，为明代木制建筑。今亭内尚保存三块和张氏事迹有关的石碑。明嘉靖十年（1531），张璁为避嘉靖皇帝（厚熜）讳，请求更名，嘉靖皇帝赐名孚敬，字茂恭，并书以赠，张璁奉敕，刻碑建亭以示盛典。中碑为御制诗碑，刻有张璁像，东西碑为嘉靖皇帝书赐张璁名字碑，上有“广运之宝”玺文，左为“御笔”章，右为“嘉靖”圆图章。东碑为“赐永嘉张元辅名”，下平列“孚敬”二字。西碑为“赐永嘉张元辅字”，下平列“茂恭”二字，字大尺许。1981年6月，被列为市级文物保护单位；2017年1月，以古建筑类被列为省级文物保护单位
永嘉战时青年服务团旧址	位于五马街道康乐坊280号。旧址所在地原为周华国开办的廉昌钱庄，后售予亚细亚煤油公司。廉昌钱庄建于20世纪30年代，坐北朝南，三间三层砖木结构，占地面积180平方米，建筑面积865平方米。通面阔13.3米，进深12.3米。中有天井，四周设围廊，建筑立面为巴洛克装饰风格。1937年7月7日，“卢沟桥事变”爆发后，温州青年徐贤议等在原周华国开办的廉昌钱庄成立永嘉战时青年服务团。温州青年以此处为中心开展抗日救亡工作，是当时温州地区规模最大、活动最广、影响最深的青年抗日团体。1938年2月，迁往府前街办公。2005年8月，被列为温州市级文物保护单位；2017年1月，以近现代重要史迹及代表性建筑类被批准为省级文物保护单位
益康钱庄旧址	位于五马街道四营堂巷52号，建于晚清。坐北朝南，占地面积530平方米，建筑面积756平方米，由门厅、正厅和厢房组成合院式砖木混合结构建筑，五间三层，通面阔18米，进深29.6米。天井四周设围廊，建筑立面为巴洛克装饰风格，是典型的中西合璧建筑。钱庄于20世纪20年代由葛明斋、黄淑香夫妇开设。温州解放初期，为温州市北区政府驻地，现为南戏博物馆。2005年8月，被列为温州市文物保护单位；2017年1月，以近现代重要史迹及代表性建筑类被列为省级文物保护单位

资料来源：鹿城档案馆

续表 4

名　称	简　介
沧河巷金宅（郑振铎纪念馆）	位于五马街道沧河巷24—28号。建于1935年，原为金氏所居。占地面积829平方米，建筑面积1404平方米，由门屋、厢房、正屋等组成合院式建筑。正立面为巴洛克式风格，青石台基，大门呈八字形内凹，青石门框，上有半圆形拱券大门罩。正屋五间两层，砖木结构。一、二层均带前廊，科林斯柱式檐柱，二楼预制砼栏杆，镂空几何、花草纹饰。据传，该宅于1938年间曾为新四军秘密联络点与永嘉临时县委活动点。2011年9月，被列入温州市第二批文物保护点。2010年，市政府选址金宅筹办郑振铎纪念馆，于2015年10月18日免费对公众开放。馆内收藏有郑振铎的手写书信、私人物品及茅盾、赵朴初、夏承焘等名人赠予郑振铎的书法作品等。展陈分四大部分：一层西间为“书生报国一甲子”专题，介绍郑振铎生平；一层东间为“心怀温州桑梓情”，展示郑振铎与故乡温州的情怀书信及其他物品；二层西间为“一代才华万古传”，介绍郑振铎交友、影响与著作等情况；二层东间为“鞠躬尽瘁为文物”，展示郑振铎在文物考古方面的突出贡献。展品中，《北平笺谱》是鲁迅与郑振铎1933年合编的一套传统水印木刻笺纸集，瓷青纸书衣，线装，六册一函，非常珍贵。汉白玉毛泽东头像浮雕，为著名雕塑家刘开渠利用人民英雄纪念碑余料雕刻而成，据传这种雕像仅三座，雕刻完成后，即由彭真、梁思成和郑振铎三人各收藏一座，堪称镇馆之宝。2017年1月，以近现代重要史迹及代表性建筑类被列为省级文物保护单位

【历代名人】 鹿城自古以来文风鼎盛，人才辈出，如唐代书画家张谭，南宋永嘉学派代表人物叶适，南宋“永嘉四灵”诗派之徐照、徐玑、赵师秀，南宋词人卢祖皋，元代地理学家周达观、画家王振鹏，明代政治家黄淮、藏书家姜准，清代画家、诗人项维仁，清代教育家余朝绅、黄杨木雕刻家朱子常，现代作家、文学史家郑振铎，当代“一代词宗”夏承焘、篆刻家方介堪、新中国考古学奠基人夏鼐、数学家谷超豪、书画家马公愚、马孟容和画家刘旦宅等。历史上，和鹿城相关的外籍著名人物有东瓯人文始祖驺摇，两晋风水学家郭璞，东晋“书圣”王羲之，东晋、南朝宋时期史学家裴松之，南朝宋山水诗鼻祖谢灵运、南朝梁文学家丘迟，唐代高僧玄觉、山水田园派诗人孟浩然、诗人张又新，北宋诗人杨蟠，南宋爱国诗人文天祥，明代名臣何文渊、文林，清代楹联学开山之祖梁章钜、画家汪如渊，近代音乐家、美术教育家、书法家弘一法师等。

鹿城历代名人一览表

表5

名　称	简　介
驺　摇（生卒年未详）	越王勾践后裔，战国时期“世王东瓯”。秦朝末年，率领瓯人加入抗秦队伍，共同推翻秦朝。后又助汉高祖刘邦打败项羽，因功于汉高帝六年（前201）被封为海阳齐信侯。汉惠帝三年（前192）晋封东海王，建都东瓯，世称东瓯王。其地域相当于现在的温州、丽水、台州三地。历来被奉为东瓯人文始祖。明代在华盖山下建东瓯王庙，每逢农历三月初八，拥其塑像巡游街市，驱灾祈福。今鹿城区瓯浦垟有东瓯王墓，被列为市级文物保护单位
郭　璞（276—324）	字景纯，山西闻喜人。文学家、训诂学家，精于占卜风水。相传东晋太宁元年（323），温州筹建郡城。郭璞经过乐清郭路村，来到温州卜城。他建议跨山筑城，城内凿井二十八口象征二十八星宿，疏通五条河流以配五行，于是温州城“山分九斗，水城阡陌”的建筑格局从此形成，并影响至今
王羲之（303—361）	字逸少，琅琊临沂（今山东临沂市）人。东晋大臣、书法家，有“书圣”之称。撰写的《兰亭序》为“天下第一行书”。与钟繇并称“钟王”，与其子王献之合称“二王”。相传曾任永嘉太守，鹿城区留有“墨池”等遗迹
裴松之（372—451）	字世期，河东郡闻喜县（今山西闻喜县）人。东晋、南朝宋时期史学家，为《三国志注》的作者，与其子裴骃、曾孙裴子野有“史学三裴”之称。南朝宋元嘉三年（426年，一说在429年前后），任永嘉太守，在任时“勤恤民隐，吏民便之”

资料来源“鹿城档案地方志”

续表 5

名　称	简　介
颜延之（384—456）	字延年，琅琊临沂（今属山东）人。南北朝时诗人、文学家，与谢灵运并称“颜谢”。南朝宋元嘉三年（426），在谢灵运离任永嘉郡守3年后，出任永嘉太守。建有望海楼。任上写有《五君咏》
谢灵运（385—433）	名公义，字灵运，小名客儿，祖籍陈郡阳夏（今河南太康），出生于会稽始宁（今浙江上虞）。东晋名将谢玄之孙，承袭康乐公爵位，世称谢康乐。佛学家、旅行家，山水诗派鼻祖。南朝宋永初三年（422），任永嘉太守。现留存他在温州写的山水诗有20余首，名章佳句，脍炙人口，也使温州成为山水诗的摇篮
丘　迟（464—508）	字希范，吴兴乌程（今湖州市）人。南朝梁文学家。梁天监三年（504），由中书侍郎出为永嘉太守。写有《永嘉郡教》，赞美永嘉“贵郡控带山海，利兼水陆，实东南之沃壤，一都之巨会”。一年后，所作《与陈伯之书》，使陈伯之拥众八千归降，其中名句“暮春三月，江南草长，杂花生树，群莺乱飞”，有说正是描写的温州景致
释玄觉（665—713）	字明道，俗姓戴。世称宿觉大师。唐代高僧。童年出家，精研佛学。在曹溪（今广州韶关南华寺）谒见禅宗六祖慧能时，受到六祖印可，永嘉禅学从此名传天下。著作以《证道歌》最为著名，流传海内外
孟浩然（689—740）	字浩然，号孟山人，襄州襄阳（今湖北襄阳）人，世称“孟襄阳”。唐代著名的山水田园派诗人。仕途困顿，后在太学赋诗，名动公卿。曾于开元二十五年（737）被张九龄招致幕府，后隐居。其诗在艺术上造诣独特，与王维并称“王孟”，有《孟浩然集》三卷传世。开元年间，孟浩然乘舟泛江到永嘉，探望同乡好友、时任乐成县尉的张子容，留有“借问同舟客，何时到永嘉”“众山遥对酒，孤屿共题诗”等名句
张　諲（生卒年未详）	唐开元、天宝年间（713—756）永嘉人，著名诗人兼书画家，因排行第五，人称张五。青年时离家出游，和王维居于河南登封的嵩山少室山，历时十余年。张諲闭门读书，不及声利，与诗人王维、李颀、孟浩然等交好，来往密切、唱酬甚多。王维有诗《故人张諲工诗善易善卜善兼能丹青草隶顷以诗见赠聊获酬之》。曾官至刑部员外郎，后隐居安徽宣城、凤阳，一生寄情山水间
张又新（794—841前后）	字孔昭，深州陆泽（今河北深州市）人。初应“宏辞”第一，又为京兆解头，唐元和九年（814）状元，三元及第。历左右补阙、广陵从事、江州刺史、刑部郎中、申州刺史，终左司郎。嗜茶，著有《煎茶水记》一卷。唐宝历年间（825—827）任温州刺史，所作《永嘉百咏》写全温州周边山水，是温州地方史中重要的人文史料
韦　庸（844前后）	山东兖州（今济宁兖州区）人。曾任祠部郎中。唐会昌四年（844），任温州刺史。历经四年，开拓三溪河网工程，实现旱涝兼治。郡人纪念其治水功绩，以唐会昌年号称之“会昌湖”，堤为韦公堤
石牧之（1015—1093）	字圣咨，浙江新昌人。北宋庆历二年（1042）进士。皇祐五年（1053），任天台令，大兴县学，亲讲儒学，王开祖曾负笈从学。与鄞令王安石、仙居令陈襄合称“江东三贤宰”。北宋元丰年间，任知州。因温州古城火灾频繁，采用建保甲联坐的火保制度来防火、救火，并做好盐政管理和市政建设，是最早开发五马街的人。在温期间，重视、促进人才培养，涌现出永嘉学派早期代表人物“元丰九先生”
杨　蟠（约1017—1106）	字公济，别号浩然居士，章安（今临海）人，一作钱塘（今杭州）人。北宋庆历六年（1046）进士，为密、和二州推官。元祐四年（1089）苏轼知杭州时，蟠为通判。绍圣二年（1095），以承议郎知温州。到任后，于衙署仪门立碑，刻前任太守刘述的《劝农五事》以为施政准则；划分州城街巷，定为三十六坊；常轻装简从，巡视乡里。在任两年，颇得百姓好评，去任日百姓攀辕卧辙，几不得出境。任上，作《永嘉百咏》及《后永嘉百咏》等诗篇，盛赞温州名胜和山田园水风光
王开祖（约1035—1068）	字景山，学者称儒志先生，永嘉（今鹿城）人。北宋皇祐五年（1053）进士，任秘书省校书郎，处州主簿。后退居郡城东山书院，讲学授徒。倡导修己治人，发明经义。被推为“永嘉学术开山祖”。著有《儒志编》

资料来源：《鹿城名人志》

续表 5

名　称	简　介
周行己（1067—1125）	字恭叔，祖籍瑞安。与许景衡、刘安节等并称“元丰太学九先生”。北宋元祐六年（1091）进士，官至秘书省正字。在谢池坊建浮沚书院，讲学授徒，使洛学在温州盛行，奠定永嘉学派基础。北宋时货币思想集大成者，最早对纸币发行准备金问题进行理论探讨。著有《浮沚集》
沈　枢（生卒年未详）	字持要、持孝，吴兴（今湖州安吉）人。南宋绍兴十五年（1145）进士。历任监察御史、比部员外郎、福建转运副使，官至太子詹事、光禄卿。有《通鉴总类》及《宣林集》。淳熙十二年（1185）大理寺丞任上，调任温州太守。他拨款建造贡院、军营，并于次年发动永嘉、瑞安两县吏民修筑南塘，以解洪水之苦，深得百姓爱戴
薛季宣（1134—1173）	字士龙，号艮斋，永嘉（今鹿城）人。南宋哲学家，永嘉学派创始人。通礼、乐、兵、农，历仕鄂州武昌县令、大理寺主簿、大理正、知湖州，改常州，未赴而卒。反对空谈义理，注重研究田赋、兵制、地形、水利等世务，开创永嘉事功学派先志。著有《浪语集》《书古文训》等
叶　适（1150—1223）	字正则，生于瑞安，后居于永嘉水心村（今鹿城水心），世称水心先生。南宋思想家、文学家、政论家。淳熙五年（1178）进士。历仕于孝宗、光宗、宁宗三朝，官至权工部侍郎、吏部侍郎兼直学士院。倡导“务实而不务虚”，批评“高谈者远述性命，而以功业为可略”，主张“黜虚从实”，修实政、行实德、实事实功，是永嘉学派之集大成者
徐　照（约1160—1211）	字道晖，一字灵晖，自号山民，永嘉（今鹿城）人。“永嘉四灵”之一。家境清寒，一生未仕，布衣终身，以诗游士大夫间，行迹遍及今湖南、江西、江苏、四川等地。著有《芳兰轩集》1卷
徐　玑（1162—1214）	字致中，又字文渊，号灵渊，永嘉（今鹿城）人。“永嘉四灵”之一。祖籍福建晋江，为徐定第三子，受父“致仕恩”得职，浮沉州县，历任建安主簿、永州司理、龙溪县丞、武当令等。后改长泰令，拟去官从叶适游，未及而卒。著有《泉山集》，已佚
赵师秀（1170—1220）	字紫芝，号灵秀，亦称灵芝，又号天乐，永嘉（今鹿城）人。“永嘉四灵”之一，人称“鬼才”，开创“江湖诗派”一代诗风。南宋庆元元年（1195）任上元主簿，后为筠州（今江西高安）推官。晚年宦游，寓居钱塘（今浙江杭州）。编有《二妙集》
卢祖皋（约1174—1224）	字申之，一字次夔，号蒲江，永嘉（今鹿城）人。南宋庆元五年（1199）进士，历任秘书省正字、校书郎、著书郎，累官至权直学士院。工词，被誉为八百年来温州词宗。遗著有《蒲江词稿》一卷，刊入《彊村丛书》，凡96阕。诗作大多遗失
文天祥（1236—1283）	初名云孙，字宋瑞，又字履善。自号浮休道人、文山。吉州庐陵（今江西吉安市）人。南宋宝祐四年（1256），进士第一。抗元名臣，与陆秀夫、张世杰并称“宋末三杰”。南宋德祐二年(1276) 临安（今杭州）沦陷后，益王赵昰、广王赵昺逃婺州（今金华），经温州，至福州。文天祥从通州（今南通）泛海到温寻找南宋行朝所在地，在江心屿居住期间，写下《北归宿中川寺》题壁诗。现江心屿有文信国公祠
周达观（约1266—1346）	字达可，号草庭逸民，永嘉（今鹿城）人。元元贞元年（1295）随元使由温州港出发到真腊（今柬埔寨）访问，次年（1296）至该国，居住一年许，至大德元年（1297）返国。据所见闻，撰成《真腊风土记》一卷，记录其山川草木、城郭宫室、风俗信仰及工农业贸易等，是珍贵的国际历史文献，有法、英、日文等多种译注本。书中所记之都城，即今柬埔寨吴哥窟
王振鹏（1275—1348）	字朋梅，号孤云处士，永嘉（今鹿城）人。因才艺出众，受元仁宗奖，官至漕运千户。长期在宫廷作画，有机会接触御藏历代名画，以界画见长，兼工人物，曾奉诏作十妃岫，又画《大明宫图》以献，称神品。传世作品还有《金明池龙秀图》等
黄　淮（1367—1449）	字宗豫，号介庵，永嘉（今鹿城）人。明洪武三十年（1397）二甲五名进士，历事太祖、惠帝、成祖、仁宗、宣宗五朝，曾任中书舍人、通政使兼武英殿大学士，终户部尚书，谥文简。著有《省愆集》等
何文渊（1385—1457）	字巨川，号东园，又号钝庵，广昌县旰江镇人。明永乐十六年（1418）进士，授监察御史，后官吏部尚书。通晓天文地理，奏、疏、策、议均有文采，善诗。著有《东园集》《义庭训》等。曾在温州任知府六年，兴利除弊，组织疏浚瑞安渠，考绩时获“治行为浙东第一”，升为刑部右侍郎

资料来源：鹿城档案地方志办

续表 5

名　称	简　介
文　林 （1445—1499）	字宗儒，自号衡山，苏州府长洲县（今江苏苏州）人。博学多识，通晓堪舆卜筮，尤精易数。明成化八年（1472）进士。初知永嘉县，后复起为温州知府，亲立《族范》，向属县推广乡约。卒于任所，家无余财，士民厚赙葬仪，其子文徵明坚辞不受，温州人特为建“却金亭”。著有《文温州集》十二卷及《琅琊漫钞》
龙　膺 （1560—1622）	初字君善，改字君御，号茅龙氏、朱陵，别号纶澴先生，湖广武陵（今属常德）人。明万历八年（1580）进士，官至太常寺正卿。诗人，戏剧家，著有《九芝集》等。明万历年间，任温州府学教授，倡议成立“白鹿社”，并自任社长，对当时文人的交流和诗文创作有重大影响
何　白 （1562—1642）	字无咎，别号丹丘生，原籍乐清，幼随父迁居鹿城。布衣诗人，和当时名人多有唱和，书法、绘画亦为世人珍视。著有《汲古堂集》《汲古堂续集》等，今合为《何白集》
姜　准 （生卒年未详）	字平仲，号艮峰，永嘉（今鹿城）人。出生于明万历年间，卒年不详但享老寿。故居在今鹿城区华盖山麓，叫竹梧书院，是当时温州著名的藏书家。平生博综群籍，不愿为官，著书27种，有《东嘉人物表》《东嘉书目考》等，均已失传。传世的仅《歧海琐谈》一书，详述温州掌故、名人逸事、建置胜迹、诗文书法、灾害变异、风土物产等
曾　唯 （1739—1792）	字岸栖，号近堂，永嘉（今鹿城）人。出身世族，家业殷实，清乾隆年间曾任江苏溧阳县丞。热心地方公益，独资修造海坦山石坝，出重金重建江心屿的浩然楼、文天祥祠堂、卓公祠等。喜搜辑温州文献，著《东瓯诗存》四十六卷，编纂《广雁荡山志》等。胞弟曾儒璋，字玉西，历官刑部、户部郎中，曾任福建兴泉永兵备道
项维仁 （1758—1827）	字寿春，号勉轩，晚号果园，永嘉（今鹿城）人。善画，工诗，人称清代永嘉第一。著有《果园诗钞》等
梁章钜 （1775—1849） 梁恭辰 （1814—?）	梁章钜，字闳中，又字茝林，号茝邻，晚号退庵，福建福州人。清代官员、经学家。其在楹联创作、研究方面贡献颇丰，为楹联学开山之祖。道光二十七年（1847），其三子梁恭辰署理温州知府，同往温州。其间，梁章钜写了许多著作，其中《浪迹丛谈》及续谈、三谈中有许多关于温州的记载。道光二十九年（1849）六月，病逝于鹿城。梁恭辰继承父业，编撰《楹联四话》和《巧对续录》等书，编入其父所著的《楹联丛话全编》中
余朝绅 （1855—1917）	字搢敷，号筱璇、绶伯。原籍乐清，后徙居永嘉（今鹿城）。清光绪九年（1883）进士，曾为翰林院庶吉士、国史馆纂修、编书处协修、会典馆纂修等职。光绪二十八年（1902）七月，任温州府学堂首任总理。光绪二十九年（1903）初，温州商界筹设商会，被推为首任总理。后被选为永嘉自治议长。1914年，创办温州甲种商业学校。遗作仅存《地方利弊论》及《感事诗》12首
吕渭英 （1857—1924）	字永年，号文起，又作文溪，永嘉（今鹿城）人。清光绪十一年（1885）举人，历任福州知府、道台。宣统元年（1909）回归乡里，投身实业，任温州商会总理。次年，开辟温州最早的内港客货轮航线。他在保障工商健康发展方面作出贡献，并热心公益，曾资助永嘉育婴堂、维持广济院、主持协济善堂、捐助普安施药局等。著有《于园诗集》。今有《吕渭英集》
杨　青 (1865—1935)	字淡风，亦作淡峰，永嘉（今鹿城）人。诗人。一生重视地方文献的搜集，手录乾嘉之后的温州先贤遗诗数十编，辑成《杨园诗录》，是弥足珍贵的历史资料。今有《杨青集》
汪如渊 （1867—1923）	本姓杨，字芗泉，一作香泉，号香禅，出嗣外家，浙江龙泉人，晚年寓居温州城区。清光绪二十三年（1897）拔贡。善书、画，擅写花卉、山水、人物。晚年嗜菊，因成百菊长卷，时称能手。筑有香叶楼，课画吟诗，著籍弟子甚多，马孟容、郑曼青等从其学。当时聚其门下习画者30余人，形成以他为代表的永嘉画派。著有《瓯隐园花木册》《水绘风流册》《永嘉诗人祠堂图》
朱子常 （1876—1934）	名正伦，一作阿伦，字子常，永嘉（今鹿城）人。著名黄杨木雕刻家。其作品《济颠和尚》和《捉迷藏》先后参加近代国内外大型展览会，分别获南洋劝业会优胜奖和巴拿马赛会二等奖，首次为温州黄杨木雕在世界上赢得声誉
弘一法师 （1880—1942）	俗名李叔同，谱名文涛，学名广侯。祖籍浙江平湖，出生于天津。著名音乐家、美术教育家、书法家、戏剧活动家，是中国话剧的开拓者之一。1921年3月，自杭州赴温州，居鹿城庆福寺。曾在江心寺闭关。在温前后十二年，潜修律宗。1932年，襄助重建庆福寺，并为寺匾额题写寺名。著有《四分律比丘戒相表记》《佛说无常经》等佛教著作

资料来源：鹿城区地方志网

续表 5

名　称	简　介
杨雨农（1880—1951）	名振炘，字雨农，号巽园，永嘉（今鹿城）人。曾任永嘉商会会长、浙江省参议会议员。1924年与吕渭英等接办普华电灯公司，任经理、常务理事。曾投资参与创办东瓯电话公司、光明火柴公司、瓯海实业银行等。热心公益，当时以“多财善贾，长袖善舞”为时人所称
许漱玉（1880—1967）	名云章，以字行，瑞安人。13岁到温州益大布店充学徒，后在县城殿巷（今公园路）自开小布店、在曹仙巷租房开许云章绸布店，积聚财富后，于1917年买下五马街平屋店面七间，拆建成温州第一座3层楼店面。后开设博瓯百货店，又合并云章、博瓯两店，改名云博百货商场，规模之大，名震全省。毕生守商家本分，乐赞公益，支持抗战，为人称道
刘景晨（1881—1960） 刘　节（1901—1977）	刘景晨，字贞晦，号冠三、潜庐、梅隐、梅屋先生等，永嘉（今鹿城）人。曾执教于温州府学堂（温州中学）。民国初年，被选为第一届国会众议院候补议员。1923年拒曹锟贿选，毅然偕同沈钧儒、陈叔通等南下。在上海结交刘放园、李佩秋、陈石遗、徐悲鸿、张红薇、郑曼青诸诗画名家。中华人民共和国成立后，为温州市文物管理委员会首任主任，旋任温州市政协副主席等职，被公认为现代“浙江知名的耆宿”。善诗文书画金石，绘画尤长梅花。著有《题画梅百绝》《古遗爱传抄》《贞晦诗集》等。其子刘节，为中山大学教授，著有《中国史学史稿》，是中国史学科代表作之一
郑恻尘（1888—1927） 胡识因（1893—1974）	郑恻尘，又名朝寮、振中，字采臣，永嘉县人。出生于小康家庭。1910年回温州创办振亚肥皂公司。1919年，集资首创中一花席厂，自任总技师，成为当时温州第一大厂。其夫人胡识因，原名世英，永嘉县人，1900年全家迁住温州。1920年，在温州办起私立新民小学，自任校长，并在女子师范兼课。1924年冬，两人一起加入中国共产党。12月，在新民小学成立中共温州独立支部，胡识因任书记，郑恻尘是主要组织者之一。1925年春，两人从事国民党工作，郑恻尘曾任国民党浙江省党部执行委员、商民部长兼杭州民众大会筹备委员会主任，1927年4月在杭州因国民党右派发动政变被捕遇害。胡识因于1926年6月调任省党部妇女部长。1927年2月，担任中共浙江省妇运委员会主席，主持创办《浙江妇女》半月刊。1927年10月，连同两个子女被送往苏联中山大学学习。1929年秋回国后，为中国工农红军第十三军驻沪通讯联络员。1938年，回乡担任岩头小学校长。抗战胜利后，先后担任上海肇和、崇农两所小学校长。1949年，任温州第八小学校长，后改任水光小学校长
马公愚（1893—1969） 马孟容（1892—1932）	马公愚，本名范，初字公驭，后改公禺、公愚，晚号冷翁，永嘉（今鹿城）人。寄籍上海。永嘉马氏，向以书画传家。马公愚与其兄马孟容均幼承家学，稍长曾师承瑞安孙诒让、究心周鼎秦权、石刻奇字。晚年被上海中国画院聘为画师。著有《书法讲话》《书法史》《公愚印谱》《耕石簃杂著》《耕石簃墨痕》等。其兄马孟容曾被温州府中学堂（后改名浙江省立第十中学）和省立第十师范学校、温属甲种商业学校聘为教师，主要教美术，也偶兼数理。现市区飞鹏巷设有马孟容马公愚艺术馆
陈仲陶（1895—1953）	原名闳慧，字仲陶，别号剑庐，以字行，永嘉（今鹿城）人。少承家学，嗜诗若命，曾受南社名诗人陈去病指点。与夏承焘、李雁晴、宋墨庵、李梦楚、李仲骞、薛储石并称“永嘉七子”。与夏承焘、梅冷生等从学词律，组织“慎社”，后加入“瓯社”。存诗400余首
梅冷生（1895—1976）	名雨清，字冷生，以字行，永嘉（今鹿城）人。博学，善诗文。民国初年毕业于浙江法政专科学堂，1920年在温创办《瓯海潮》周报，并与王毓英、夏承焘、陈仲陶等组织文学团体慎社，先后刊出文、诗、词录4册，后从瓯海道尹吴兴林鹍翔学词。1941年，任旧温属联立籀园图书馆馆长，并先后兼旧温属联立中学、瓯海中学、浙江省第三临时中学等校国文教师。毕生主要从事图书馆工作，为图书文献的征集罗致付出全部精力。有《劲风阁酬唱集》抄印本存世
郑振铎（1898—1958）	永嘉（今鹿城）人。现代作家、文学史家、著名学者，新文化运动的积极倡导者之一。1920年，和茅盾、叶圣陶等人共同发起成立文学研究会，并主编文学研究会的机关刊物《文学周刊》。1923年后，长期主编《小说月报》。中华人民共和国成立后，历任全国政协委员、中国科学院文学研究所所长、文化部原副部长等职。主要著作有《文学的统一观》《文学大纲》《插图本中国文学史》《中国俗文学史》《中国历史参考图谱》等
夏承焘（1900—1986）	字瞿禅，晚年改字瞿髯，别号谢邻、梦栩生。永嘉（今鹿城）人。毕生致力于词学研究和教学，是现代词学的开拓者和奠基人。国学界称其为“一代词宗”。代表作品有《唐宋词人年谱》《唐宋词论丛》《姜白石词编年笺校》等

资料来源：温州档案馆

续表 5

名　称	简　介
方介堪（1901—1987）	原名文渠，字溥如，后改名岩，字介堪，以字行，永嘉（今鹿城）人。篆刻家。曾任西泠印社副社长、全国书法家协会名誉理事、中日兰亭书会名誉顾问。遗著有《方介堪篆刻》《介堪刻晶玉印》《介堪印存》《玺印文字别异》《古玉印汇》《玺印文综》等
郑曼青（1902—1975）	名岳，自号曼髯，别号玉井山人，永嘉（今鹿城）人。擅诗、书、画、医、拳，人称“五绝老人”。长期在台湾高等文化艺术院校任教职。书画作品多次在中国台湾地区和东南亚及美国、法国等国展出，有“东方水墨画大师”之称
刘　英（1903—1942）	原名声沐，字浴沂，江西瑞金人。1929年参加中国工农红军第4军。曾任红军师政治部主任和师政治委员、红7军团政治部主任、中共闽浙边临时省委和省军区省委书记兼军区政治委员、国民革命军闽浙边抗日游击总队政治委员。1939年，任浙江省委书记，主要在温州地区工作。1942年2月，由于叛徒出卖，在温州城区小南门恒丰盐店遭国民党反动派逮捕；5月，在永康就义
沈炼之（1904—1992）	又名沈翔、味荔，永嘉（今鹿城）人。法国里昂大学人文博士，专于法国历史。曾任北京师范大学教授，福建社会科学研究所所长，暨南大学史地系主任、文学院院长、代理校长。新中国成立后，历任浙江师范学院、杭州大学教授、历史系主任，浙江省历史学会第三至五届会长，民盟中央委员。曾任中国法国史研究会名誉会长。有《沈炼之学术文选》存世
夏　鼐（1910—1985）	永嘉（今鹿城）人。考古学家、社会活动家。曾先后获得英国学术院通讯院士、德意志考古研究所通讯院士、瑞典皇家文学历史考古科学院外籍院士、美国全国科学院外籍院士、意大利远东研究所通讯院士、第三世界科学院院士等称号。被誉为新中国考古学奠基人
胡景璄（1917—1987）	又名东鸣，笔名张亦如，永嘉（今鹿城）人。1942—1945年，任中共瓯北县委书记。1945年3月，任中共瓯北中心县委书记兼永乐人民抗日游击队政委。抗战胜利后，任浙南特委宣传部宣教科长、部长，并创办《浙南月刊》《新民主》半月刊、《时事周报》（后改《浙南周报》）。1948年，任中国人民解放军浙南游击纵队政治部主任兼第一副政委。1949年春，为浙南游击纵队代表团首席代表，与国民党温州专员兼保安司令叶芳代表进行谈判，达成和平解放温州协议。1949年8月，任温州市人民政府第一任市长。1950年后，历任杭州市委常委、文教部部长、宣传部部长兼《杭州日报》总编辑和市委副书记等职。1972年，任温州地委副书记兼市委书记等
谷超豪（1926—2012）	永嘉（今鹿城）人。浙江大学数学系毕业。苏联莫斯科大学博士。中科院院士，复旦大学教授、数学研究所所长。曾任中国科学技术大学校长，第三、六、七届全国人大代表，第五届全国政协委员，第八届全国政协常委。曾被评为全国先进工作者和教育系统劳动模范。专长数学，在微分几何、偏微分方程和数学物理三个领域都有重要研究成果。有学术论文110余篇，专著《经典规范场理论》《齐性空间微分几何学》及《孤立子理论和应用》（合著）等
刘旦宅（1931—2011）	原名浑，又名小粟，后改名旦宅，别名海云生，永嘉（今鹿城）人。10岁便在温州举办“十龄童刘小粟画展”。1949年后，在上海市大中国图书局、上海教育出版社、上海人民美术出版社工作。1985年后任上海师范大学教授。擅长中国古典著作人物画，所绘《红楼梦十二金钗》邮票，曾获1981年全国邮票最佳奖。1985年获中国奥林匹克委员会颁发的中国体育美术展览荣誉奖。作品有《刘旦宅聊斋百图》《石头记人物画册》等
徐启雄（1934—2015）	鹿城区人。曾任《人民日报》美编、浙江画院专职画家、中央美术学院国画系特聘教授，第八、九届全国政协委员，民盟中央委员，中国美术家协会会员、一级美术师。享受政府特殊津贴。擅工笔重彩人物，为现代工笔画的开拓者

（朱凌云）

资料来源：鹿城区地方志办公室



诗画江岛——江心屿组图　　（严艳影摄）

旅游景区

【概况】 鹿城区作为历史文化名城和自然风光旅游城市，素有“东瓯名镇”“江城如画”之誉，自然人文景观丰富。2020年，鹿城区被浙江省文化和旅游厅评为AAAA级景区城。境内有国家AAAA级旅游景区两个：江心屿景区，印象南塘景区。有国家AAA级旅游景区三个：康奈集团工业园景区，米房cei文创园景区，浙农生态农庄景区。此外，还有自然山水和城市公园等景点。山体公园一般依山而建。

2021年鹿城区国家A级旅游景区一览表

表6

等　级	名　称	简　介
AAAA	江心屿	江心屿景区位于鹿城区北面的瓯江之中，是中国四大名胜孤屿之一，素有“瓯江蓬莱”“诗之岛”“佛国”之称。该岛占地71.33公顷，遍布殿堂亭榭。有古树21株11个品种，树龄有1000多年的榕树、樟树和400多年的橄榄树、百年以上的香叶树及日本五针松，有罕见的樟抱榕连理树（其中樟树有1300余年树龄）。古时，江心屿为两个小岛。唐季以还，屿上逐渐建成梵宇和浮屠。唐咸通七年（866），于西山东麓建净信禅院。宋开宝二年（969），又于东山西麓建普寂禅院，并先后建西塔、东塔。南宋建炎四年（1130），宋高宗赵构为避金兵南下，曾驻跸普寂禅院。绍兴七年（1137），僧清了率众填塞中川，两屿遂连接为一。填塞处建中川寺，通称江心寺。未久，高宗赐名为龙翔兴庆禅寺，奉为“宗室道场”。其后，外国僧侣也慕名来参禅膜拜，至明清两代，仍络绎不绝。1974年，成立“江心屿扩建工程指挥部”，进行航道整洁，滩涂改造。原来只有4公顷的公园扩建到近67公顷，形成江中有江、岛中有岛、园中有园的格局。2002年，被评为国家AAAA级旅游景区。岛上主要景点有：江心寺、东塔、西塔、文信国公祠、浩然楼、宋井、澄鲜阁、温州革命烈士纪念馆、谢公亭、卓公亭、来雪亭、临清亭、归鹤亭、花柳古亭、凌波亭、怀青亭、英国驻温州领事馆旧址、小飞虹、象岩和狮岩、温州盆景园、综合性游乐场、情人岛等。2021年3月1日起，景区对温州本地户籍居民、持有浙江省居住证的新温州人免除门票，仅收取往返渡轮费6元。5月，江心屿东园改造提升工程完成榕林诗径、清辉浴光等九大区块的整体提升并开放；8月，夜游亮化改造提升工程完成灯光安装及效果调试，满足夜间游玩照明和取景的需求；12月22日，景区码头提升改造工程投入试运行，实现“新码头、新渡轮、新形象”

资料来源“鹿城档案地方志网”

续表 6

等　级	名　称	简　介
AAAA	印象南塘	印象南塘景区位于鹿城区中部，北起锦绣路，南抵温州大道，由南塘河、南塘风貌街、白鹿洲公园、文化村和庄头滨水公园等部分组成，总占地面积51.6万平方米。工程于2012年开工，2015年竣工投入使用，是集休闲、时尚、购物、餐饮、娱乐、文化为一体的综合性旅游文化商业街区，被称为“温州城市客厅”。2014年底，被评为国家AAAA级旅游景区。景区主入口位于白鹿洲公园，游客服务中心位于主入口东侧。整个景区采用统一的标识系统，停车场总面积达1.6万平方米。南塘风貌街综合展现了瓯文化、永嘉学派、刘基文化、塘河文化、榕亭文化和非物质文化遗产，北段共由7幢江南水乡风格的商业用房沿河布局而成，南段计划打造成中医药特色街区。2021年，在景区内兴建太阳能健身器材，建成户外游乐运动爬网；塘河日游项目正式对外运营，塘河夜画二期项目4个单体建筑完工
AAA	康奈集团工业园	康奈集团工业园位于“中国鞋都”温州，是康奈集团的总部，占地面积10.67公顷。景区毗邻瓯江之畔，紧倚G15高速、104国道，是全国首批工业旅游示范点、浙江省特色旅游消费场所。2016年，获评国家AAA级旅游景区。作为温州第一家工业园AAA级景区，极具工业特色和人文情怀，有民营经济探秘之旅、康奈十景观赏之旅、高端制造互动之旅、非公党建红色之旅和特色文化体验之旅等多个精品旅游项目，形成名企探秘、观光游览、互动体验、教育培训、休闲购物、餐饮娱乐为一体的多形态综合性旅游景区
AAA	米房cei文创园	米房cei文创园位于鹿城区瓯江路5255号，前身是温州面粉厂。改造项目保留面粉厂原有的建筑形态，侧重对建筑外部的修缮，总面积3.2万平方米，总投资1.5亿元。2017年，获评国家AAA级旅游景区。文创园是一个集餐饮、休闲、文化、艺术、娱乐于一体的都市时尚慢生活园区，是温州市中小学生研学实践教育基地，获评2019年度温州十大网红景点打卡地、2020年度浙江省文化创意街区
AAA	浙农生态农庄	浙农生态农庄位于鹿城区藤桥镇，毗邻戍浦江，占地面积33.33公顷，总投资3201万元。农庄以风车为主题，是一家集农业风情、种植文化、科普教育、休闲娱乐等为一体的现代农业观光庄园。2018年，获评国家AAA级旅游景区。农庄在发展有机生态农业的基础上，以青少年科普教育为主导，开发休闲观光农业，建立合理的生态链、产业链。农庄是浙江省休闲农业和乡村旅游示范点，并获温州市农业龙头企业等称号

2021 年鹿城区其他旅游景点一览表

表7

名　称	简　介
翠微山	位于城区西部。山色苍翠幽微，故名；因山麓有水，又名担水山；山上有太平寺，山以寺名，也称太平山。面积18.34万平方米，海拔56.9米。名胜古迹主要有太平寺、魁星阁、观音阁、白云观、天后宫、长春亭、翠微亭、玉眉泉、玉皇楼、翠微山革命烈士陵园等。该山后辟为公园，园以山名，占地面积38.42万平方米，是温州市新建的十大城市公园之一
郭公山	原名西廓山，位于旧城西北隅瓯江边。传为纪念东晋郭璞卜城之功，将西廓山改名郭公山。面积7.5万平方米，海拔17.2米，有富览亭、金沙岭、白莲塘、最胜寺、白莲庵、郭公祠和鲵鱼、大蟒、白鸡诸洞等遗迹。2008年，在郭公山南麓塑立高4米的郭璞雕像
海坛山	位于五马街道北部。山上旧时有海神庙，庙立海神坛，故名。海坛山由三山组成，北首海坛，南首慈山，中央称中山。东晋郭璞建城时，城墙连三山为一体，又称城跨山。昔时山之东麓有古护城河上岸处，因此也称上岸山。长500米，宽270米，面积1.35万平方米，海拔54米。山上古迹众多，著名的有晋代的郭仙庵、白鹿庵，梁代的悟真道院，唐代的嘉福寺、海神庙、杨府庙，宋代的天宁寺，明代的五灵庙，此外还有水月庵、火德庙、鹤林亭等，多已毁。该山后辟为公园，原为华盖—海坛公园的一部分，2013年析出，占地面积43.33万平方米

资料来源“鹿城档案”官方网

续表 7

名　称	简　介
华盖山	位于中山公园北面，山形遥望如华盖，故名。因处古城正东，又名东山。长600米，最宽处300米，面积13.2万平方米，海拔56.8米。景点主要有大观亭、资福寺、资福阁、却金亭、双烈亭、吉林义士王希天君暨温籍旅日蒙难华工纪念碑、古铁炮、蒙泉、工农兵塑像、东瓯王庙等。该山后辟为公园，包括华盖山和华盖广场，原为华盖—海坛公园的一部分，2013年析出。公园占地面积7.5万平方米，是集群众健身、文化旅游、休闲品茶于一体的开放式公园
积谷山	位于五马街道中部，中山公园南端。山呈圆锥状，以形似谷囤而得名。山高38.7米，面积6.14万平方米。山之巅，有一亭如笠，名“留云亭”，旧名积谷亭。山腰有云辉亭，山南有驻鹤亭，南行数十步有飞霞洞遗址。山之西麓有春草池、池上楼等遗迹。山之西南有赤壁亭，其旁崖赤而险，藤萝缠树，也称小赤壁。积谷山原还有东山书院、谢池等名胜古迹及摩崖石刻多处，现均已毁圮
松台山	位于松台街道信河街南段西侧。长450米，最宽处250米，面积28.24万平方米，海拔39米。因山坪如台，上有松树，故名。山巅建有宿觉大师真身塔，唐僖宗赐名“净光塔”，故又名净光山。山顶有“松台仙井”遗迹，山坪有冰壶道院，山北有普觉寺（已毁），山南有妙果寺。东麓原有金沙井，为昔时温州三大名泉之一。井旁建有一凉亭。如今井亭已毁。松台山还有张璁碑亭、仙人井、松风阁、落霞亭、松绿亭、孝子亭、紫藤阁、八角井等名胜古迹。1999年，松台广场依松台山山体地形而建，景观多以休闲草坪为主，中央为硬质铺装广场，为温州大型广场活动主要举办场地之一
巽山	位于大南街道山前街西侧。又名宸碧山、巽吉山。因居温州古城东南隅，方位属巽，取名巽吉。山高38米，面积9万平方米。山上有巽山塔、骖鹤亭、魁星阁（文昌阁）、观音阁、晚香亭、幸福亭等名胜古迹。1959年在巽山东部设有温州殡仪馆，2001年5月14日被爆破撤除。该山后改建为公园，占地面积2万平方米，绿地面积5034平方米，划分为入口广场区、休闲活动区等多个功能区域。巽山旁有一小山，称“黄土山”，高20米，为郡城“九山”之一；1952年运其土石填塞百里坊河，夷为平地
中山公园	位于五马街道公园路东端。北枕华盖山，南衔街心公园，内纳积谷山。占地面积35.48万平方米，其中水面面积8.8万平方米。1930年10月落成，以纪念孙中山而命名。园中有中山纪念堂、白鹿雕像、中日友好樱花林、文化走廊、音乐台、九曲桥、玉带桥、登云桥、冽泉、摩崖石刻、小石门洞、飞霞洞、谢客岩、池上楼、如意亭、湖心亭、驻鹤亭、留云亭、赤壁亭、四宜亭、儿童乐园及其塑像等景点，是温州近代历史文化名园，也是浙南著名古典园林
白鹿洲公园	北临锦绣路，西接飞霞南路，东南两边为温瑞塘河。通过两座景观桥与南塘街相连。公园建于2011年，占地面积144.74万平方米，建筑面积1.26万平方米。分锦绣路主入口景区、中心广场景区、飞霞南路次入口景区、文娱活动区、生态旅游区、水心轩区和文化村旅游休闲区七个功能景观区。通过主园路，连接林荫广场、健身广场、休闲广场等几大主题广场。公园内设有温州数学馆等
九山公园	位于松台街道九山河畔，园以河名，包括松台山、九山长堤和九山内外河。占地面积284.28万平方米，建筑面积9.97万平方米。九山长堤系利用旧城基扩建而成，南起清明桥，北至维通桥，长1.22公里，宽22.6米。路中央为8米宽的沥青路面，两旁绿树成荫。九山河依傍九山路延伸，经胜昔桥、四中桥直至百里西路，西北—东南走向，长1050米，最宽处132米，最窄处10米。九山河分内河与外河，外河为古城的护城河，宽10—12米。内河俗称九山湖，南端湖面较宽，是天然游泳场。九山广场傍九山湖而建，四周山水环绕，广场建有音乐喷泉、露天舞台、亲水长廊等休闲设施。九山公园是以开放的亲水空间为特色、以多姿的文化艺术为主题的大型公园，也是一座绿带式湖山公园
马鞍池公园	位于马鞍池东路南侧，园以池名。建于1999年，占地面积11.92万平方米，其中水面面积2.7万平方米。湖面开辟了游船、水上自行车和垂钓等项目。布局以植物造景为主，种植上百个品种的植物，如厚朴、日本冷杉、樱花、紫荆、银杏等。景区设置和植物选择上考虑季节变化，四季景致分明：春观“桃李争艳”“落樱似雪”，夏品“荷塘夜话”“玉兰芬芳”，秋赏“枫林唱晚”“桂花飘香”，冬享“闲庭暖阳”“梅竹双清”。园内建有游乐场、演示广场、长廊、古亭等，是一座集天然水体、草坪、绿荫、游乐、休闲为一体的市级综合性公园

资料来源：鹿城档案数字化网

续表 7

名　称	简　介
绣山公园	位于南汇街道绣山路北侧，以园内主峰绣山而得名，占地面积8.8万平方米，建筑面积4100平方米，于2001年元旦对外开放。公园利用自然曲折的水面，环绕连接原球山留下的三座小山体，形成“一池三山”的园林布局。主峰绣山居中，海拔37米，山形南缓北峙，是一处集青山、碧水、绿荫、草地为一体的自然山水休闲公园
江心西园	位于松台街道江心屿西首，占地面积3.47万平方米。一期工程于2003年1月1日完工并对外开放。主要设施有水上世界、西之园（休闲美食）、峡谷漂流、欢欢乐乐历险记、天外天、儿童乐园、游船码头、竹庄、神钓池等。水上世界位于西园入口处，有高台滑道、造浪池、海盗船、漂流河、泳池、泡泡池等。儿童乐园位于西园东侧，游乐项目有过山车、观览车、豪华碰碰车、豪华转马、海盗船、勇敢者转盘、ZXC—24A自旋滑车、超级秋千、飞机、章鱼、林中骑士等；竹庄紧邻游船码头，以竹木为建筑材料，环境幽雅，装修古朴，设置多个休憩室。该公园为集自然景观与现代人文、娱乐、美食、休闲、度假为一体的主题旅游公园
杨府山城市公园	杨府山北麓有杨府庙，旧时香火颇盛，故山以庙名，园以山名。公园东起加州路、西至府东路、南接学院东路、北连黎明东路，占地面积450.9万平方米，于2011年11月试开园。海拔139.8米，至山巅可眺山望海。山上有清代名绅叶学程墓地，水中有千年文物瞿屿古闸。公园共有寻古探幽山景区、鸟语花香园、奥水景区（水上游览区）、温暖之洲景区（老人活动区）、温馨之洲景区（休闲游览区）、温情之洲景区（文化娱乐区）、温柔之洲景区（儿童活动区）七大景区，形成“一山一园、一水四洲”的景观结构。2000年9月，温州市青少年活动中心在杨府山西麓建成
会昌湖水上公园	位于葡萄路、纺织路北的沿湖地带。园以湖名。全长7300米，用地面积196万平方米，沿河绿化面积84万平方米。2001年开工建设，分鹿城段、瓯海段。鹿城段东起温瑞塘河，西至西山桥，南接葡萄路、纺织路，北连锦绣路，区域呈马蹄形，西窄东宽，东西长4130米，南北平均跨度1500米。公园共分四大景区：三板桥至南塘大桥为现代都市景区，吴桥至三板桥为人文生态景区，民主桥至吴桥为水文化景区，过境路民主桥至西山桥为黄金广场景区。其中会昌湖水上公园C1段，于2013年12月份进场施工，总投资为1347万元；“塘河文化展示区”，通过构筑物、雕塑小品、植物、铺装等体现会昌湖的地域特征，新增公园面积1.2万平方米、沿河亲水绿道430米。2015年后，投资800多万元对会昌湖水上公园进行亮化提升，为温州市十大公园之一
世纪公园	位于南汇街道的城市中央绿轴区块核心位置。因北接世纪广场，故名。长1800米，宽200米，总用地面积（含河道）225.78万平方米。2014年8月开工，2016年9月25日开园。以温州大道为界，世纪公园分两期实施。第一期于2015年7月开园，位于温州大道以北（锦江路—温州大道），南北长600米，由北向南分为四个区：瓯越文化特色区、滨水娱乐观赏区、城市印象展示区和商务文化休闲区。第二期位于温州大道以南（温州大道—瓯海大道），南北长1200米，由北向南分为山水意趣生态区、时尚民粹休闲区、自然游园观光区三大主题景观空间。公园配备了智慧公园系统来导览，是一座集生态景观和时尚休闲于一体的现代公园
墨池公园	为昔时温州私家园林玉介园和瓯隐园遗址所在地，以园内古迹墨池而得名。占地面积16.01万平方米，从主入口进园，沿途主要景点有景柱广场、苍雪坞、墨池旧迹、瓯隐园旧迹、玉介园旧迹、最景园、丛兰馆、戏彩亭、组合式石牌坊等。公园采用“园中园，园中院、园中庭”的造园手法，分隔空间，融于自然，园中园彼此关联又自成一体，依托连廊、漏窗、门洞等手法，营造含蓄、曲折、深邃的空间感，是一个集过去与现在于一体的历史园林，也是一个集文化与休闲于一身的时尚公园
景山公园	位于西山路北侧，过境路南侧。原称锦山公园，其历史可上溯至1959年建立的西山森林公园。1971年曾设锦山农场。1981年在此设景山宾馆，始有景山之名，1984年设锦山公园，2000年动物园迁建于此，次年定名景山森林公园。占地面积约0.315万平方米。公园主要景点有正和窑遗址、西山青瓷窑遗址、东瓯王墓、护国寺、紫霄观、香港回归纪念林紫荆花林、江枫园、樱花园、茶花园、金钱松园、桂花园、竹园、银杏林、温州动物园、景山宾馆、雪山饭店、景山疗养院、浙江省亚热带作物研究所等，是一处具有浓郁地域特色的生态休闲型森林公园
沿江滨水带状公园	北临瓯江，南靠瓯江路，西起帆影广场，东至会展中心。因沿着瓯江并且形状狭长而得名。长1200米，绿带平均宽度50米，绿地面积11.4万平方米。是集休闲活动、文化旅游、群众健身于一体的开放式城市滨江绿地，自西向东依次建有“年轮广场”“文化长廊”“浦西休闲广场”“活力之源”等主要景观空间场所。景观公园以“一带、四区、多节点”的景观为布局结构，有着浓郁的瓯越文化气息和时代氛围。西段以人文历史为主线，由帆影广场、郭公山及滨水景观绿地组成，有郭璞纪念雕塑、“一号码头”牌坊等。东段一条近6000米的景观带通至香格里拉大酒店附近

资料来源：鹿城区地方志办公室

续表 7

名　称	简　介
牛山公园	位于市区南面。园以山名。公园占地面积1040万平方米，其中鹿城区占地面积230.67万平方米，占22%。西入口在瓯海区新桥街道高翔村，东入口在瓯海区梧田街道南堡村，北入口在鹿城区南汇街道德政村横塘自然村。牛山主峰海拔205.4米，山下河道环绕，风光秀丽。山麓寺观殿宇环列，人文底蕴深厚。牛山公园设计和建设以“牛文化”为主题，以游憩、景观、生态、人文为四大元素，是温州市区十大城市山地公园之一
戴宅山森林公园	位于双屿街道中部。园以山名。西临温州化工总厂，南连戴宅村，北接上伊村。占地面积394万平方米，总投资180万元。2013年开工，2015年竣工。公园主要景观包括温化广场、上伊广场、胜揽峰、协子峰、知遇亭、川影亭、鸳鸯谷、盆景园、百竹园、玉清泉、百年枫香等，是集健身、休闲、森林体验等功能为一体的山地公园，为温州市区十大城市山地公园之一
洞桥山公园	位于洞桥山下，园以山名。因位于仰义街道，又叫仰义公园，占地面积1258.7万平方米。2011年开工，一期至2013年底完成，主要建设内容为温寿国道（G330）左侧主入口的改建、山体林的改造和游人休憩场所的改造提升及相关配套设施的建设和修缮。二期从2014年至2020年底，主要建设内容为旅游线路和游人休憩配套设施的建设。是以森林、山水等景观为主体、宗教文化为特色的城市多功能公园，为温州市区十大城市山地公园之一
黄龙山公园	位于黄龙山下，园以山名。北起鹿城路，南至过境路，东近翠微大道，与翠微山公园相望。2013年开工，整体项目分二期完成，其中一期建设用地4.2万平方米，二期建设用地7.33万平方米。工程主体部分位于双屿街道营楼桥社区内，建有入口广场、园路、亭、廊、建筑小品等。园内建有一段长40米的军事文化长廊，展示本土的军事先贤。是温州市区十大城市山地公园之一
五磊山公园	位于双屿街道、丰门街道、仰义街道和瓯海区郭溪街道。附近有五磊山，园以山名。占地面积约1300万平方米。公园于2013年开工，先期建设的是五磊山公园东侧与景山交接部位，总面积202万平方米，总投资1亿元，设瓯浦垟、浦东两处主入口。最高峰君子峰，海拔199米，山巅建有慈霞道观，俗称君子峰杨府殿。该殿始建于南宋宝祐元年（1253），至今已有765年历史。公园珍稀树木众多，有马尾松、杉木、红楠、红豆杉、浙江新木姜子等，拥有161科896种植物资源。公园规划设计将五磊山公园入口和东瓯王墓广场结合起来建设，将东瓯王墓的墓地文化、君子峰的道教文化和森林公园的生态文化有机结合，打造五磊山公园的文化亮点，为温州市区十大城市山地公园之一
卧旗山公园	位于双屿街道鞋都文化广场后面，包括卧旗山和牛岭山两座山体，园以山名。占地面积28.81万平方米。上山路口有两处，一处为鞋都文化广场的新入口，另一处为迪索路上的老入口。主要景观有上山园路、入口广场、中国鞋文化博物馆及亭、廊等，为温州市区十大城市山地公园之一
西郊森林公园	位于仰义街道，因地处西郊而得名。公园于2002年设立，占地面积1613.4万平方米，最高点外营盘山，海拔173米。园内山峦起伏，森林覆盖率达86%。公园有银杏、香果树、多脉铁木等多种珍稀植物，有古榕、古樟、苦槠、马尾松等古树名木，有野兔、野猪、斑鸠、布谷鸟、青翠鸟、老鹰、穿山甲、五步蛇等野生动物。全园分为渔渡生态区、云山胜景区、河岙景区、龙湖景区、钟山景区、观光农业区、五龙山景区、杨府山景区等八大景区，有钟山水库、无敌坑水库、木西岙水库和仰义水库（龙湖）四个水库，有永庆寺、云山宫、普福寺、九天圣母庙、杨府庙、白岩观等景点

（朱凌云）

经济发展

【概况】 2021年，鹿城区实现地区生产总值1262.03亿元，按可比价格计算，同比增长6.2%，两年平均增长4.6%。分产业看，第一产业增加值2.21亿元，同比增长4.9%，两年平均增长3.2%；第二产业增加值309.26亿元，同比增长7.2%，两年平均增长3.7%；第三产业增加值950.56亿元，同比增长5.8%，两年

资料来源：鹿城统计局

平均增长5.0%。三次产业增加值比例为0.2∶24.5∶75.3。固定资产投资同比增长21.7%，两年平均增长12.6%。从投资结构看，民间投资、生态环保城市更新和水利设施投资、高新技术产业投资、制造业投资、工业技改投资分别增长27.1%、29.5%、31.2%、24.7%、40.3%，两年平均分别增长24.1%、5.6%、23.3%、44.3%、35.8%。全区居民人均可支配收入75501元，增长10.1%。按常住地分，城镇居民人均可支配收入78048元，增长9.8%，两年平均增长7.1%；农村居民人均可支配收入42860元，增长10.5%，两年平均增长8.7%。城乡差距继续缩小，城乡收入比为1.82，比上年缩小0.01。

【农业生产形势良好】 2021年，农林牧渔业总产值同比增长6.5%，农业（种植业）、林业、畜牧业、渔业、农林牧渔服务业总产值分别增长0.2%、9.5%、13.4%、6.0%和5.0%。全年粮食种植面积2220.11公顷，下降0.05%，粮食总产量1.52万吨，增长3.6%。蔬菜及食用菌播种面积1856公顷，增长3.0%，产量3.47万吨，增长4.0%。生猪出栏1.81万头，活家禽出栏635.09万只，肉类产量6657吨，水产品产量1145吨，增长11.9%。

【工业生产平稳发展】 2021年，鹿城区规上工业增加值增长7.0%，两年平均增长2.5%。从重点行业看，鞋业、仪器仪表、电力热力、通用设备、电气机械、非金属矿物制品业等六大行业增加值占规上工业比重69.7%，拉动工业增长7.3个百分点，是全区工业的主要支撑行业。工业用电稳定增长，1—12月，全区工业用电同比增长11.1%。规上工业企业营业收入增长6.7%，利润总额增长24.3%，行业盈利面分别76.0%。主要行业中，化学原料和化学制品制造业、金属制品业、电力、热力生产和供应业行业盈利增长较快，利润总额分别增长146.0%、61.8%、40.0%，制鞋业、专用设备制造业、仪器仪表制造业盈利增长平稳，利润总额分别增长6.6%、19.0%、13.6%。全区规上工业亏损企业亏损额下降1.6%。

【服务业稳步恢复】 2021年，鹿城区实现服务业增加值950.56亿元，同比增长5.8%。传统服务业较好恢复，住宿和餐饮业增加值增长20.7%，批发和零售业增加值增长9.5%，交通运输、仓储和邮政业增加值增长8.0%。房地产业增加值增长1.5%，信息传输、软件和信息技术服务业增加值增长7.2%，金融业增加值增长4.6%。全区规上服务业营业收入同比增长20.5%，两年平均增长10.1%。规上服务业主要行业中，交通运输业营业收入增长168.3%；互联网、软件和信息技术服务业营业收入下降21.8%；租赁和商务服务业营业收入增长14.5%；居民服务、修理和其他服务业营业收入增长126.7%；文化、体育和娱乐业营业收入增长45%；科学研究和技术服务业营业收入增长9.5%。

【消费市场持续恢复】 2021年，鹿城区实现社会消费品零售额799.53亿元，增长7.3%，两年平均增长2.1%。其中，限上消费品零售额177.01亿元，同比增长12.6%。一是日常消费类商品需求稳定。饮料、烟酒、服装鞋帽、中西药品类零售额分别增长10.9%、53.1%、1.6%、14.9%。二是消费升级类商品增长较快。金银珠宝、书报杂志、文化办公用品、汽车类零售额分别增长25.8%、10.1%、14.3%、12.5%。

【财政收支质量提升】 2021年，鹿城区实现财政总收入65.74亿元，同比增长16.0%，两年平均增长9.0%。其中，一般公共预算收入41.44亿元，同比增长17.4%，两年平均增长9.8%。全区实现税收收入33.05亿元，同比增长11.2%，税收占比为79.8%。从主要税种看，增值税、个人所得税、企业所得税分别增长15.7%、5.3%、13.0%。全区一般公共预算支出78.69亿元，同比增长5.5%。其中，教育、科学技术、社会保障和就业、卫生健康、住房保障支出分别增长15.2%、15.6%、5.8%、3.5%、39.5%。

【金融存贷款平稳增长】 截至2021年12月末，鹿城区人民币各项存款余额2911.69亿元，增长6.0%，两年平均增长10.1%。人民币各项贷款余额2392.96亿元，增长11.9%，两年平均增长16.1%。其中，全区单位贷款余额975.75亿元，同比增长2.1%；个人贷款余额1401.7亿元，同比增长20.1%。金融风险有效管控，不良贷款率0.80%，比年初下降0.25个百分点。

（林雪静）

编辑　朱凌云

资料来源：鹿城地方志网

中国共产党温州市鹿城区委员会



资料来源“鹿城发布”微信公众号

资料来源“鹿城档案地方志网”

综　述

2021年，鹿城区委统筹疫情防控和经济社会发展，以“续写创新史、走好共富路”的使命担当，推进“三大百日攻坚”，做到“两手硬、两战赢”，实现“十四五”规划良好开局。全区实现地区生产总值增长6.2%，一般公共预算收入增长17.4%，城乡居民人均可支配收入分别增长9.8%和10.5%。在全市有排名的41项主要经济指标中，有35项保持两位数增长、21项增速高于全市平均水平；固定资产投资、总部回归税收等16项工作排名全市第一，全市唯一同时获评共同富裕示范区建设首批省级试点和全省最佳实践案例；先后在全省、县（市、区）委书记交流会、数字化改革、共同富裕、未来社区、教育“双减”等会议上作典型发言。

重要工作与成效

【科技创新实现新突破】 2021年，鹿城区实施创新首位战略，实质性启动国际未来科技岛建设，七都全岛控规获批，总投资135亿元的长三角科技企业总部及国际智能制造中心、世界青年科学家交流中心二期开工建设，落地院士产业化项目3个、金融持牌机构1家，老涂村区块完成整村拆迁。世界青年科学家峰会成果加速落地，浙南美谷研究院、四川大学温州鞋革产业研究院等高能级科创平台正式运营，累计落地领军型人才产业化项目23个、高层次人才引进项目30个。温州城市数字科创园建设取得突破，长三角首个中关村中试平台、温州创新中心等项目成功落地。加大创新主体培育力度，新认定省科技型中小企业29家、入库培育高新技术企业42家、入选市级重点实验室2家，区属科研机构实现零的突破。做好高校毕业生招引“510”和“百万年薪”全球征才计划，申报“省千”106人，列全市第一；入选市“200强”34人，创历史新高；新增博士、硕士217人，新增高校毕业生1.15万人，人才净流入指标稳居全市前列。

【产业转型取得新成效】 2021年，鹿城区谋大招强成效显著，落地超百亿产业项目1个，亿元以上产业项目12个；省“152”项目4个，任务完成率133%，落地数、落地率均居全市第一。新招引总部回归项目4个，回归税收5.23亿元，总量居全市第一。抓好项目投资，入选第十批全省集中开工项目5个，总投资238.7亿元，项目开工率100%、入库率100%，投资额、开工率、入库率均居全市第一。省重点建设项目投资完成率69.7%，列全市第二。实施“制造业发展双轮驱动”战略，新增智能化技改项目80个、上云企业150家、专精特新“小巨人”企业1家、隐形冠军培育企业2家，工业技改投资增长65%，高于全市25.8%，获批制鞋产业集群新智造省级试点。实施“夜间购”“智能购”等六大工程，举办中国鞋都鞋类订货会、国际电商节等活动，网络购买力跃居“2021中国县域百强榜”第一。发展外贸新业态，实现跨境电商综试区出口15.5亿元，完成年度任务的

资料来源：鹿城档案地方志网”

263%。市场采购贸易方式国家级试点经验在全省县（市、区）委书记交流会上作典型发言，“包机直航”“组货拼箱”等首创做法得到省委书记袁家军的肯定。开展“三服务”“两万两千”行动，累计化解企业难题1705个，化解率99.5%，入选省、市“三服务”典型案例数量均居全市第一。

【城市能级提升】 2021年，鹿城区实施“大建大美”三年行动计划，新开工“大建大美”项目38个，建成22个，完成投资148亿元，市级重点项目开工数、建成数、投资额均居全市第一。华润都市中心、鹿城广场、保利国际广场、温州金融保险产业项目、阳光100等5个总投资308亿元的城市地标项目集中开工。抓好“两线两片”标志性片区建设，江心屿西园启动改造、江心屿东园免费向市民开放、望江路下穿工程开工，纱帽河、解放街、松台山工程加快推进，瓯江夜游、塘河夜画入选全省首批文旅IP库。未来社区建设走在全省前列，新入选省级创建名单数量占全市四分之一，鹿城区作为全省唯一的县（市、区）代表在全省未来社区试点建设工作座谈会上作交流发言，“央地共建”等全省首创做法得到省委书记袁家军的肯定。西部新城建设取得突破性进展，鹿城工业区实现100%签约，原全市最大的移民社区新泽地块顺利出让，瓯江特大桥全线通车，西部多式联运枢纽成功纳入省“十四五”交通规划。推进“拓空间 强保障”专项行动，“供而未用”任务完成率达107%，经营性用地出让金稳居全市第一。挂牌成立乡村振兴局，推进未来乡村试点，新建、续建乡村振兴示范带项目19个，西部生态休闲产业带项目100%开工。铁腕推进中央环保督察反馈问题整改，抓好“污水零直排区”建设，连续两年夺得全省“大禹鼎”，获评美丽浙江建设优秀县（市、区）。

【重点改革新亮点】 2021年，鹿城区数字化改革领跑全市，高标准推出“三张清单”S0版，梳理多跨应用场景89个，入选全省“四箱”清单项目2个、省级应用场景试点10个、市级应用场景试点11个，均居全市第一；皮革制鞋行业产业大脑、“智·平安”信息平台成功入选全省“揭榜挂帅”项目。全国网络治理现场会在境内召开，线上矛调中心等数字赋能社会治理经验做法在全省交流推广，党政机关整体智治核心业务梳理工作指南成为全省优秀范例，得到省委办公厅肯定。率全省之先推出“最多问一次”政务服务颗粒度咨询系统，利民补助“一键达”等应用场景走在省、市前列，“平安乐巡”获评“全国政法智能化建设创新案例”。抓好新时代“两个健康”先行区创建，入选全市“两个健康”“十佳示范点”，“十佳案例”和优秀案例数量列全市第一，“清廉市场”建设获评“创新中国”优秀案例。现代慈善体制机制创新项目获批全省共同富裕示范区建设首批试点，山海协作机制成为全省首批典型案例。鹿城农商银行获批全国投资管理型村镇银行试点，团区委基层组织改革项目入选全国试点。

【民生事业改善】 2021年，鹿城区打造文化高地，高标准建成新时代文明实践中心和全国首个“24小时理论学习站”，招引落地喜马拉雅浙南总部，入选省重点文化企业、文化产业园区和文化创意街区，数量均居全市第一。加快构建未来教育体系，实施未来教育高质量发展“七大工程”，推进与温州大学、温州肯恩大学、温州科技职业技术学院等高校战略合作，启动全市规模最大的区级名师工作站建设，高标准建成中小学、幼儿园8个，新增学位5850个。抓好“健康鹿城”建设，鹿城区人民医院新院建成投用，顺利通过国家卫生城市复审，“健康浙江”工作考核为全省优秀。切实加强“双拥”工作，五马街区获评“双拥”示范街。办好民生实事，启动老旧小区改造52个，加装电梯50台，提前3个月完成省定农房危改任务。举全区之力推进安置提速，完成安置认购8934套、交钥匙2717套，中央巡视反馈8年以上待安置户100%实质性安置到位，提前5个月完成省定年度整改任务。

【社会治理强化】 2021年，鹿城区加强依法治区工作，连续三年获评法治浙江建设先进单位，创成全省法治建设示范区。开展越级访整治攻坚，抓好信访积案化解和历史遗留问题处置，累计化解国家级交办重复信访事项739件，进京访人排名首次跳出“全市后三”。推进扫黑除恶专项斗争，打击电信网络诈骗、“黄赌毒”等违法犯罪行为，刑事治安、“两抢一盗”等案件数持续大幅下降，平安考核首次跃居全市第一。开展“8+3”重点领域安全生产专项整治，“遏重大”攻坚成效排名全市第一。加强民族宗教事务依法管理，宗教领域保持和谐稳定。抓好疫情防控，提前完成省定第一阶段疫苗接种任务，得到省长郑栅洁的肯定。

【党的建设加强】 2021年，鹿城

资料来源：鹿城地方志网

区开展党史学习教育，创新推出“十个来”学习教育品牌，精心组织“七一”表彰、“中国共产党100周年光辉历程图片展”、百名党员系列寻访、“红七月、服务月”等系列活动，为3173名党员颁发“光荣在党50年”纪念章。推进政法队伍教育整顿，激发政法干警干事创业、履职担当的活力与热情。打造过硬干部铁军，持续营造“比着学、赛着干、拼着上”的争先氛围，激发干部“说了就算、定了就干、干就干最棒”的干事激情，全区各条线获得省级以上荣誉93项，得到省、市领导批示肯定63次，获得中央级媒体正面报道632次。建成市级党群服务中心特色示范点11个，为全市最多；以习近平总书记对温州非公企业党建作出重要批示十周年为契机，抓好非公企业党建工作，全区亿元以上企业、快递行业、民办学校和民办医院党组织建设实现全覆盖。成立统一战线助力“五大城市品牌”建设智囊团，开展“同心共建·共同发展”结对活动，携手助力共同富裕。抓好“七张问题清单”问题整改，省委巡视反馈28个问题中整改销号24个，中央巡视反馈问题整改工作得到省督导组的肯定。深化清廉鹿城建设，开展区委第七轮巡察、漠视侵害群众利益问题专项治理，严肃纠治“四风”突出问题，查处一批违纪违法案件。

区委重要会议及重要文件目录

【区委九届十一次全体（扩大）会议】 2021年8月4日召开。全会学习习近平总书记在庆祝中国共产党成立100周年大会上的重要讲话精神，落实省委十四届九次全会和市委十二届十二次全会精神，总结上半年工作，部署下半年任务。全会审议通过《鹿城打造高质量发展建设共同富裕示范区先行样板的行动方案（2021—2025年）》《中共温州市鹿城区委关于激扬新时代温州人精神高水平推进文化鹿城建设的决定》，动员全区上下切实增强“奋进新百年、奋战新征程”的行动自觉，勇扛历史使命、勇当时代标杆，加快建设“一都三城五区”，努力为高质量发展建设共同富裕示范区提供更多的鹿城样板。全会号召，要为打造高质量发展建设共同富裕示范区先行样板而奋斗。

【区委九届十次党员代表大会】 2021年12月28日召开。白洪楞代表鹿城区第九届委员会向大会作了题为《建设首位城区 打造共富样板 为争创社会主义现代化先行区而不懈奋斗》工作报告。《中国共产党温州市鹿城区纪律检查委员会工作报告》以书面形式提请大会审查。大会总结过去五年的工作，确定今后五年的目标任务，围绕统筹推进“五位一体”总体布局和协调推进“四个全面”战略布局，立足新发展阶段、贯彻新发展理念、服务和融入新发展格局，践行“八八战略”、打造“重要窗口”，坚定扛起“续写创新史、走好共富路”的使命担当，聚焦“四城”要求、“五区”目标，打造高质量发展建设共同富裕示范区先行样板，争创全国领先、全省领跑的社会主义现代化先行区。

【区委十届一次全体会议】 2021年12月30日召开。会议选举产生中国共产党温州市鹿城区第十届委员会常务委员会委员和书记、副书记；表决通过鹿城区第十届纪律检查委员会第一次全体会议的选举结果；审议通过鹿城区出席党的二十大和省第十五次党代会代表候选人初步人选推荐名单。新当选的区委书记白洪楞在讲话中说，一代人有一代人的使命和担当，新一届区委将肩负起鹿城未来五年跨越发展的重任，承载起116万鹿城老百姓对美好生活的期盼，出色完成区第十次党代会确定的目标任务。

资料来源“鹿城档案地方志网”

2021 年中共温州市鹿城区委员会重要文件一览表

表8

序　号	文　号	标　题
1	鹿委发〔2021〕1号	中共温州市鹿城区委温州市鹿城区人民政府关于2020年度考绩结果的通报
2	鹿委发〔2021〕2号	中共温州市鹿城区委关于建立中共温州市鹿城区第九届人民代表大会第五次会议和政协第九届温州市鹿城区委员会第五次会议临时党组织的通知
3	鹿委发〔2021〕3号	中共温州市鹿城区委关于推荐温州市鹿城区人民法院院长、区第九届人大常委会委员候选人建议名单的函
4	鹿委发〔2021〕4号	中共温州市鹿城区委关于成立区委落实省委巡视整改工作领导小组的通知
5	鹿委发〔2021〕8号	中共温州市鹿城区委关于表彰鹿城区优秀共产党员、优秀党务工作者和先进基层党组织的决定
6	鹿委发〔2021〕10号	中共温州市鹿城区委关于十四届省委第十一轮巡视整改进展情况的通报
7	鹿委发〔2021〕11号	中共温州市鹿城区委关于激扬新时代温州人精神高水平推进文化鹿城建设的决定
8	鹿委发〔2021〕12号	中共温州市鹿城区委温州市鹿城区人民政府关于《鹿城打造高质量发展建设共同富裕示范区先行样板行动方案》的通知
9	鹿委发〔2021〕13号	中共温州市鹿城区委温州市鹿城区人民政府关于给予沈斌等1434名优秀公务员奖励的决定
10	鹿委发〔2021〕14号	中共温州市鹿城区委 温州市鹿城区人民政府关于印发《2021年度街镇考绩办法》《2021年度区直单位考绩办法》的通知
11	鹿委发〔2021〕16号	中共温州市鹿城区委温州市鹿城区人民政府关于印发《鹿城区青年发展“十四五”规划（2021—2025年）》的通知
12	鹿委发〔2021〕17号	中共温州市鹿城区委关于印发《鹿城共青团基层组织改革综合试点方案》的通知
13	鹿委发〔2021〕18号	中共温州市鹿城区委温州市鹿城区人民政府关于印发《鹿城区贯彻落实第二轮中央生态环境保护督察报告整改方案》的通知
14	鹿委发〔2021〕19号	中共温州市鹿城区委关于中国共产党温州市鹿城区第十次代表大会代表选举工作的通知
15	鹿委发〔2021〕20号	中共温州市鹿城区委温州市鹿城区人民政府关于印发《鹿城区美丽建设实施方案（2021—2035年）》的通知
16	鹿委发〔2021〕21号	中共温州市鹿城区委关于成立中国共产党温州市鹿城区第十次代表大会临时委员会的通知
17	鹿委发〔2021〕22号	中共温州市鹿城区委 温州市鹿城区人民政府转发《中共温州市鹿城区委宣传部 温州市鹿城区司法局关于在全区开展法治宣传教育的第八个五年规划（2021—2025年）》的通知

对台工作

【概况】 2021年，鹿城区台办贯彻党的十九大精神和上级对台工作方针政策，围绕区委、区政府提出的工作目标，推进经贸合作、交往交流等对台工作，加强对台服务、涉台宣传。打造“鹿城台湾青年文化节”交流品牌，增进疫情常态化下的两岸交流，组织开展第七届海峡两岸跆拳道公开赛（云比赛）、鹿台青年游在鹿城、微视频制作大赛等交流活动，全年到鹿城交流的台湾青年约230人。开展涉台宣传走进社区街道、企业和学校“三进”活动，宣传31条、26条惠台措施和温州90条、《浙江省台湾同胞投资保障条例》等惠台政策，形成对台工作的良好局面。

【对台经贸】 2021年，鹿城区新招引台资项目5个，涉及网络科技、商贸、保健养生、咨询管理等行业，并全部完成台资项目公司的注

资料来源“鹿城档案地方志网”

册落地。推进都市现代服务业对台综合服务平台建设，全区对台市场采购出口贸易额全年达1.6亿美元。

【对台服务】 2021年，鹿城区完成台湾省籍困难补助“一键达”平台上线工作，实现台籍补助“一屏查、一处领、一键达”，无感兑现补助资金，全年共发放补贴5.44万元。区台办主动协调卫生部门，为59名台胞联系新冠疫苗接种点，保障在鹿城台胞的健康安全。在重要节日组织开展基层走亲连心解忧活动，走访慰问困难及重点台胞台属。年内接受台胞台属各类法律求助咨询7件，协助台胞办理入学事项2起，帮助协调处理涉台求助5起。

【温州（鹿城）台青创客坊启用】 2021年10月，温州（鹿城）台青创客坊揭牌启用，是两岸青年交流创业的重要平台。创客坊引进台资运营团队，落实相关惠台、人才政策，给台湾青年在温州创业就业实习提供专业的帮扶和保障，助力打造“台青筑梦家园”。创客坊成功举办温州首届青年创业论坛，入驻创业型台资企业9家，注册资金2010万元，接待创业意向考察团80人。

（池乐人）

组织工作

【概况】 2021年，鹿城区有基层党组织2624个，含基层党委120个、党总支125个、党支部2379个，党员37427名。其中，有行政村党委1个、党总支39个、党支部141个，农村党员4807名；有非公企业党委4个、党总支7个、党支部935个，企业党员6364名。全区组织工作“首位度”提升，高质量推进“共享社·幸福里”建设、领导班子换届、数字化改革、新业态新就业群体党建、构建村社“健康运行”格局等省、市重点工作，相关做法获省、市领导批示肯定14次，并在《中国组织人事报》《浙江日报》等媒体上报道；3轮全市“乡镇（街道）党（工）委书记工作交流会”全部进入优秀梯队，其中1轮获全市第一。干部智慧监督系统、老干部“居家安”数智养老系统获省级揭榜挂帅，平时考核工作获评首批省级示范点（全市唯一）。

【庆祝中国共产党成立百年系列活动】 2021年，鹿城区修缮新四军驻温州通讯处旧址，举办“党课开讲啦”系列活动4场，打造“红色研学”路线7条，开展百场“行走的党课”主题研学活动，推动3.7万名党员沉浸式感悟百年党史。开展百场“党群连心·共进共享”活动，服务“老、小、弱、病、残”重点群体近1000人。开展“红七月·服务月”系列活动，举办红色服务活动1200多场，参与党员干部5万名，服务群众80万人。建立“1+14+N”党群服务中心联盟体系，共建成185个“瓯江红”党群服务中心。开展争先创优、互学互比，14家党群服务中心被评为市级特色示范点，位列全市第一。其中，“瓯江红”鹿城区党群服务中心被评为省级数字赋能、集成服务示范党群服务中心和浙江省“最具人气”党群服务中心等。

【构建村社“健康运行”格局】 2021年，鹿城区制定提级管理、培养轮训、考核激励“三套办法”，169名村社党组织书记实行区级备案，1225名村社干部全员培训，“五类干部”年工资收入同比增长约40%。实施“示范整固”行动，创成省级红色美丽村庄2个和市、区级示范样板村社35个，整固后进村社9个。开展换届“回头看”，围绕“四查四看”，进行逐一研判、过网筛查，处理21名不合格村社干部，整转14个相对后进村社。区、街镇两级开展“村社擂台·三比三看”活动，优秀村社书记上台亮相亮绩，区委书记亲自部署、逐一点评，形成比学赶超、担当作为的干事氛围。

【“共享社·幸福里”提质拓面】 2021年，鹿城区遴选47个重点、难点小区，进行专班攻坚，形成“红色管家智治平台”、南浦九区“六大共享场景”、温州大厦“微信群工作法”、菱藕小区“时间银行”等特色做法。在全区804个小区中开展“八大行动”，推动124个小区成立党员共建委员会、204个小区建设“共享社·幸福里”阵地、126个小区开展停车位改造。在“红色管家”三年积淀基础上，融入共享元素，推进小区多元共治、事务共办、资源共享、阵地共用。其中，以“交通微循环”“党建联盟”等方式破解小区停车难的做法，得到市委书记刘小涛批示肯定；温州大厦以多元共治推动12年

资料来源：国家地方志网

逾期未换届的业委会顺利换届，得到时任市委常委、组织部部长杨胜杰肯定。

【村级集体经济发展】 2021年，鹿城区建立“专题论证、专班推进、专项督导”管理机制，32个项目顺利推进，集体经济总收入9.9亿元，经营性收入7.6亿元，分别同比增长26.3%、36.5%，超额完成市定全年任务，集体经济考核居全市第一。克服财政压力、用地紧张，以1340万元专项资金、0.67公顷土地指标、9亿元专项信贷资金用于发展集体经济，破解发展要素瓶颈。总结提炼“物业兴村、资产盘活、农旅融合”等“富村十计”，为村集体提供发展路径。启用“农村集体经济数字管理系统”“农村产权交易平台”，推广财务“码上公开”，实现4000笔收支“线下”转“线上”、194宗集体资产交易“私下”转“公开”，总金额达5亿元，平均溢价率19%，增收近亿元，位居三区首位。

【“两新”党建“红色动力迭代创优”工程实施】 2021年，鹿城区开展践行习近平总书记“发挥实质作用”重要批示10周年系列活动，加强“两新”领域政治建设。实施“两新”党建“三年创优、整体跃升”，全区185名“双强红领”书记通过认证，创新“品牌攻坚”招标认领制度，7项新建类、提升类优秀项目中标。开展“两新”党建“双覆盖百日攻坚”，亿元以上企业和民办学校、医院实现党组织100%覆盖，“四上一农”企业党组织覆盖率提升至86.01%。开展社会组织“红色聚力”，建成社会组织党群服务中心，创新“工分制”办法，全年入驻社会组织46家，孵化党组织12个。新业态、新就业群体党建工作试点突破争先，形成“阵地、服务、政策”三大矩阵，打造“1+5+12+N”城市驿站网络，组建区域党建服务联盟，制定出台“12条关爱举措”，为新业态、新就业群体提供全方位服务保障。其中，非公企业党建、城市驿站建设、“小哥免费午餐”等做法得到央视新闻、人民网、《浙江日报》等多家媒体宣传报道。

【乡镇领导班子换届】 2021年，鹿城区坚持“换中干、干中换”，对照市下发二十二张清单，提前做好年轻干部、“五类人员”等人选排摸、多轮研判。把纪律要求嵌入换届工作各个环节，实现签订换届纪律《承诺书》全覆盖、干部公示期间“零舆情”，确保换届选举环境风清气正，实现平稳换届。换届后，乡镇领导班子年龄结构、学历结构较上一届均有大幅提升，实现班子结构与功能“双优”。相关做法被省委办《浙江信息》刊发，并获省委常委、市委书记刘小涛批示肯定。

【干部胜任力评价体系构建】 2021年，鹿城区完善知事识人体系，深化抓人促事工作机制，结合浙江省委关于选人用人“一体系三机制”要求，构建干部胜任力管理系统。围绕政治素质、心智成熟、核心能力等三大领域分别设定胜任要素，每项要素设置Ⅰ到Ⅳ级评定等次，对不同层级干部、不同要素等次进行详尽的行为描述，推动考察评价干部从“由人到事”向“由事到人”转变。通过胜任力研判，对2个乡镇优配5名专业化干部、调整2名不适岗干部，实现镇领导班子结构优化。

【人力资源统筹调配】 2021年，鹿城区深化学干一体工程，突出中心工作全线配强，实现重点工作高质量推进，围绕五大城市品牌，构建由“1个城市品牌专班、5个跨部门跨领域协调机构、N个重大项目专组”组成的“1+5+N”工作专班体系。实施“全流程判研、全环节配强、全过程管控”干部管理模式，统筹整合全区要素资源，建立动态管理、清单推进、常态沟通等十大运行机制，促进资源高效联动，点线面协同推进，形成闭合管理。截至12月底，累计为防疫抗疫、拆征、安置提速等31个重点工作机构抽调精干力量278名。

【干部担当作为体系健全】 2021年，鹿城区打好干部激励组合拳，创新实行赛道分类比拼、全域择优晋升职级原则，优化领导干部综合评价、一般干部平时考核机制，试点平时考核数字化改革，强化考核考绩结果与职级晋升深度捆绑，择优激励晋升人数占总晋升人数的98.1%，树立实干实绩鲜明导向。坚持“两个担当”良性互动，持续贯彻干部严管厚爱，迭代升级干部智慧监督系统，打造多跨协同、高效便捷、闭环运行的干部大监督格局。

【“三汇研思学堂”学习品牌打造】 2021年，鹿城区强化干部塑造变革能力提升，打造年轻干部“思享汇”、高层次人才“智享汇”、新生代企业家“创享汇”2.0版的“三汇研思学堂”活动品牌。新吸纳124名优秀干部作为年轻干部“思享汇”新成员，按照科技创新、都市经济、社会治理等6个专业领域，组建13支行动学习小组。启动“新理念新技术新知识”系列培训，组织开展金融改革、区域消费、现代服务业提升等专题培训20余次。

（张晨方）

资料来源：鹿城区地方志网

老干部工作

【概况】 2021年，鹿城区有离休干部74人，其中本地离休干部41人、易地安置境内的离休干部33人。平均年龄91.7岁，其中最年长者99周岁、最年轻者84周岁。区四套班子离退休领导干部31名，其中离休干部1名，平均年龄71岁。

【政治待遇】 2021年春节期间，鹿城区四套班子领导分9组走访慰问43位离退休干部，听取他们对鹿城改革发展的意见建议。组织离退休干部参加建言座谈会、区委常委会民主生活会，及时向老干部通报重要工作决策、工作部署和会议精神。开展人才主题“走看促”活动1次。组织老干部阅读文件、听报告、过党的组织生活，通过专题辅导、集中培训、送学上门，开展“红色研学”活动等形式，加强老干部党史学习教育。

【生活待遇】 2021年，鹿城区落实离休干部增发基本离休费政策。召开区级老干部工作领导小组会议，统筹协调全区资源协同服务老干部。开展家庭医生上门服务，并推出“云诊疗”“云帮扶”“云慰问”等服务项目，签约家庭医生开展“云诊疗”451次，启动“红色管家”机制开展“云帮扶”775次，开展“云慰问”215次。在松台街道桂柑社区、水心社区试点打造养老服务驿站，提升基层站点养老服务能力、品质。

【离退休党建工作】 2021年，鹿城区统筹推进离退休党建融入城市基层党建工作，近1000名离退休党员到社区报到。探索实施“全流程管理”“双联系双反馈”“积分量化管理”三大管理模式，确保离退休干部党员正常开展学习活动。统筹人力资源，建立培育银色人才队伍，打造最强人才“雁阵”。统筹阵地资源，建好开放共享阵地，形成10余个银领党建综合体。盘活“区域链”党建资源，形成需求、资源、服务三张清单，推动“链上”党建单位为老服务。全年新涌现“书记直播间”“南塘大妈护河队”“老党员路长”“四点半课堂”等老干部服务项目23个，受到群众好评，“南塘大妈护河”项目受到生态环境部副部长点赞。升级打造“幸福来敲门”“慈孝生日会”“金色夕阳”等服务品牌14个，提升离退休党建融入基层党建的温度和精准度。

【庆祝中国共产党成立百年“1921”系列活动】 2021年，鹿城区以“赓续红色根脉 汇聚奋斗力量”为主题，运用“线上线下”两种方式开展包括“百年初心——‘学党史、感党恩、当先锋’主题党日活动”“百年传承——‘老党员学四史’活动”“百年课堂——‘行走的党课’红色研学活动”“百年信仰——新老党员信仰对话活动”“百姓祝语——‘与党旗合张影，向党说句心里话’活动”“百年回眸——制作展播‘鹿城风华’专题片”“百幅华彩——‘百年风雨·沁墨回忆’党史故事书画作品征集活动”“百年功勋——走访慰问老干部、老党员活动”“百年礼赞——庆祝建党百年文艺演出”在内的九大系列活动，充实“银耀鹿城”志愿大队，发挥老干部政治优势、威望优势、经验优势，凝聚广大老干部的智慧和力量。

（张晨方）

宣传工作

【概况】 2021年，鹿城区宣传思想战线贯彻中央、省、市、区委决策部署，承担起“举旗帜、聚民心、育新人、兴文化、展形象”的任务，聚焦主责主业，围绕区委、区政府工作大局，为经济社会发展提供思想舆论支持和精神文化条件。区委宣传部在年度考核中位列常委单位第一，24项工作领跑全市。“三为”专题实践活动获得中央、省党史学习教育巡回指导组肯定。“智融瞭望”创新做法在全国网络综合治理现场会上作经验交流，在全省数字化改革推进会上作典型发言。全市唯一意识形态省级综合试点落户鹿城，408专案被列为全国“扫黄打非”重点案件，网信工作、理论工作、社会舆情信息工作、社科联工作等，分别获评省级优秀荣誉。

【理论宣教工作】 2021年，鹿城

资料来源：中国党史地方志网

区委宣传部推进建立巡听旁听、选题会商、重大决策前专题学习等制度，区委理论学习中心组开展学习21场，各级中心组开展学习超千场。区委理论学习中心组成员在市级以上媒体刊发文章58篇，获评省基层理论宣讲突出集体。成立“六个一百”大宣讲团，建立15个“特色宣讲团”理论宣教基地。书记宣讲团、“8090”宣讲团做法被省委宣传部采纳推广，“鹿00”宣讲团典型做法被中宣部工作信息刊发，省委书记、省委宣传部部长给予批示肯定。

【版权示范工作】 2021年，鹿城区创成全国版权示范单位，版权作品登记数、成果转化率均高居全市首位，落地温州版权馆。全国挂牌案件实现零的突破，累计查办“扫黄打非”案件52起，收缴各类非法出版物1400余册。开展全区中华版本资源征集工作，推出民营企业、五马历史文化街区两大特色专题，累计征集版本资源3900余件，60余件资源入藏国家版本馆杭州分馆。

【党史教育工作】 2021年，鹿城区委宣传部调动宣传文化系统资源，累计开展5轮次全覆盖式督导、举办活动2800余场、分发书籍15万本、推出文创产品十大类，开设“习近平在浙江”“党员在行动”等专题专栏10个，组织开展视频接力“传起来”、党史专线“跑起来”等“十个来”活动，全国首创“24小时理论学习站”、全省首创“移动党史馆”、全市首创“红色音乐思政课”，累计推送各类党史信息6639条，党史学习教育工作获中央级媒体报道517次、省级媒体报道657次，中央党史学教办信息刊登1次，省市党史学教办信息刊登38次。中央党史学习教育巡回指导组到鹿城实地观摩，给予肯定。同时，开展“我为群众办实事、我为群众解难题、我为基层减负担”活动，收集解决群众意见建议1.2万多条，县处级领导领办实事63件、科局级领导领办585件。

【精神文明创建】 2021年，鹿城区委宣传部完成新时代文明实践中心省级试点，省党史学习教育巡回指导组组长以及原省委常委、市委书记陈伟俊给予肯定。深耕“最美”和“好人”品牌，推出“最美宣传人”“最美文化人”等二十余项典型人物评选。累计挖掘“最美消防妈妈”罗小双等典型人物86例。围绕“春泥计划”课题开展文明礼仪、志愿服务、关爱帮扶等主题实践活动4539场，受益人数超17.6万人，创成市未成年人思想道德建设优秀阵地6个、市“春泥计划”示范点4个。成立鹿城德润云学院，全省首创推出“文明好习惯研学课程”，推出特色儿童防疫主题生命健康教育课，寓教于乐，累计辐射40多万名学生，受到中国工程院院士李兰娟的肯定。推动志愿服务制度化、常态化，全区志愿者注册人数超过38万人，注册人数、活跃比例、服务时数三大指标均居全市第一。

【文明城市创建】 2021年，鹿城区委宣传部以“八八举措”（文明城市建设“八大环境”专项考核、“文明八行动 提升首位度”专项行动）为抓手，推进“最美最差小区”评选，打造全市首例上村路小区“党建+老旧小区新治理”的逆袭案例。全市首创每月10日为管线乱象整治日，开出全市首张小区绿化养护管理责任罚单。健全文明单位动态管理机制，完成培育省级以上文明单位17家，创成市级文明单位22家，创成市级文明家庭6家、区级文明家庭50家、星级文明户2000家，开展“全民清洁日”行动近2960场，参与志愿者近3.76万人，清运垃圾41870立方米，高分通过省级文明城市测评。

【社会宣传工作】 2021年，鹿城区委宣传部深化世贸、置信等楼宇电子屏及重要节点电子屏协调联动机制，投放“建党百年”等主题海报，营造浓厚的宣传氛围。打造“五马直播间”和“young朋友in温州”海外直播等品牌，邀请外籍主播、温州非遗传人、文化学者、海内外青少年等群体，走进海外直播间，向海内外推介温州传统文化，浏览量超百万次。成立“瓯智侨”青少年海外传播中心，推出“海外传播周周播”“海内外青少年云端闹云霄”“华裔·温州娲牵手寻根”等各类主题活动。全国和省、市网络工作现场会领导相继到鹿城观摩并给予高度肯定。

【新闻宣传工作】 2021年，鹿城区委宣传部聚焦共同富裕、党史学习教育、疫情防控、“五大城市品牌”创建等各项工作，做好集中宣传报道。中央、省主流媒体刊发鹿城正面宣传报道共2083篇，其中央媒975篇、省媒1108篇。推进融媒体中心建设，“掌上鹿城”客户端安装数突破52万人，平台访问量达7800万人。开创全省政务新闻App和有线电视频道融合的先例，掌上鹿城“电视端”项目获省委宣传部部长批示肯定。

【文化阵地建设】 2021年，鹿城区累计建成文化礼堂153家、文明实践中心三级阵地169家，提前实现全覆盖。启用全省首家智慧文化礼堂，上线“文智大脑”综合指挥平台，上线文化礼堂720° VR（虚

资料来源“鹿城档案地方志网”

拟现实）网上展示厅，实现礼堂连线直播，村晚“云联欢”吸引超过35万人在线观看。“宣传嘉”平台点单服务、信息报送和录用均位居全市第一。

【文化产业建设】 2021年，鹿城区落地喜马拉雅浙南总部，打造有声产业示范带。率全市之先开发文化产业数智平台，实现文化资源的集约整合和数字化运用，打造温州文博会鹿城馆，获得特别贡献奖等29项大奖。累计创成省级重点文创园2家、文创街区3家、成长型文化企业8家，市级重点文创园4家、文创街区7家、重点文化企业28家、第三批成长型文化企业14家。

【文艺精品创作】 2021年，鹿城区委宣传部实施全民技艺推广行动、全民阅读普及行动、“非遗在社区”全国试点拓面行动，获评“中国刺绣艺术之乡”。组建文艺精品创作专班，6项文艺作品入选温州市文艺精品项目库，7项文艺精品获评省级以上重大奖项，电影《红日亭》获得浙江电影“凤凰奖”提名影片。启动“三年百大项目八重清单”，落成永嘉学派馆等地标。

（方仕渊）

统战工作

【概况】 2021年，鹿城区委统战部着力破解以往统战工作面临的“统一战线不统一”问题，化解统战工作越到基层越“小、散、弱”现象，以“大统战”工作格局，支撑统战事业改革实践创新与内外部风险隐患化解。突出构建“鹿力同心”品牌体系，全域争创“凝心聚力同心共促”“多党合作效能提升”“促进民营经济高质量发展”“民族宗教和谐”“乡贤兴乡”“四海同心”等样板工程，提升新时代基层统战工作标准化、特色化体系整体效能及对中心大局的贡献度。全年接待中央及省、市级领导调研指导28批次，在全市统战系统年度考核中位列第一。

【思想政治引领】 2021年，鹿城区委统战部树立“党管统战”意识，14个街镇统战委员均由党（工）委委员担任。在基层党组织中创新推广“村级统战委员”，形成区、镇（街）、村（社）三级联动工作框架。开展“同心永向党·筑梦新时代”献礼中国共产党成立百年“七个一百”系列活动，打造“鹿力同心·统战大讲堂”、同心沙龙、学长咖啡吧、鹿商大学堂、干部微讲堂等系列学思载体，累计开展宣讲活动超100场次；播放中国共产党成立百年献礼微纪录片《“侨”见鹿城发展》9期，点播量超100万人。

【率全省之先助力共同富裕】 2021年，鹿城区委统战部率全省之先制订并深化“鹿力同心·共富行”三年行动计划，推行覆盖全区的六大专项行动、18项重点任务，成立涉及统战全系统资金达8000万元的“鹿力同心·共富基金”，并争取区级200万元“助力共同富裕”专项经费支持计划开展。同心共建、新乡贤“走归眙眙”活动和“百侨扶百村”“山海共富”等助力共同富裕活动全领域铺开。

【推动多党合作事业】 2021年，鹿城区委统战部以思想引领有力、履职尽责有为、基地创建有效、队伍建设有质等“四有”工作法推动多党合作事业发展。组织集中理论培训3班次、集中专题交流研讨6次、实地参观学习5次、先进典型人物宣讲交流2次，凝聚思想行动共识；协助区委制定并召开政党协商会议7次，创新推出“部领导+主委·会长”双领衔调研机制，撰写调研课题28篇，编录“鹿力同心·我建言”调研课题集；实施多党合作历史传统记录工程、传统教育基地打造工程；聚焦“储、炼、用、管”，定期开展党外人士履职分享会等，激活履职活力，推动党外代表人士队伍“全链条”管理。

【民营经济统战工作】 2021年，鹿城区委统战部加强党对民营经济统战工作的领导，围绕“鹿商永远跟党走”主线，开展“鹿商大学堂”民营经济人士理论研修班、新生代企业家“商业向善”沙龙、鹿城“健康活力”企业红色接力等系列活动，建成2家市级民营经济人士理想信念教育基地。构建“亲”“清”政商关系，全年开展“亲清直通车·政企恳谈会”活动4次，指导建成市级亲清直通车联络站3家，制订实施清廉民企、清廉商会建设方案，开展法治护航民营经济合法权益活动，实现商会法律顾问全覆盖。持续服务企业健康发展，获省工商联评选的县级工商联服务“两个健康”工作年度最佳

资料来源：温州市鹿城区地方志网

案例；建成市“两个健康”先行区实践基地4家、市级“四好商会”8家，建成7家街道级商会发展服务综合体，区工商联获评年度全省工商联系统县（市、区）工商联先进单位和浙江省“五优”县级工商联。

【民族团结进步示范样板创建】 2021年，鹿城区委统战部建立“党委统一领导、统战部门牵头协调管理、各部门各司其职”的城市民族工作框架，纵向设立14个街镇民宗所、138个社区民族工作站、4个民族工作室，在全区65处文化礼堂建立民族文化阵地，在全市各民族团结进步促进会中率先建立“拓展型”党支部，依托少数民族党员，打造一支23人的民族宣讲团。率全市之先建立“石榴籽”矛调工作室，创新推出矛盾联排、纠纷联调、普法联宣、法律联援“四联”民族矛盾联调体系，成为民族矛调工作示范样板，获邀在市委民族工作会议上作典型发言。指导南郊派出所获评“全省民族团结进步培育单位”。

【基层宗教事务治理创新】 2021年，鹿城区委统战部开展宗教领域“四治”工作，办理行政处罚案件20件，罚没款24.6万元。打开网络宗教综合治理切口，率全省之先建立涉宗网络舆情全链条应急机制，成立民宗、网信联合办案点，开出全省首张网络非法传教罚单，工作经验获中央统战部刊物《中国统一战线》采录并作为全国示范予以推广。聚焦数改，流动宗教教职人员应用项目列入全省数字化改革S1目录清单，成为全市唯一独立承接全省统战系统数字化改革应用项目。在场所创建上，入选全省“百优争创”活动优秀单位、省级宗教普法示范点等“省字号”榜单7次。

【海内外鹿城人力量激发】 2021年，鹿城区委统战部激发新乡贤活力，助力城区发展，建立区级指导、街镇主责、村居配合的三级联动、协同推进的工作模式，同步吸纳新乡贤代表人士，全覆盖式建立街镇级新乡贤联谊会，并入库新乡贤1805人。相继开展“鹿力同心·走归眙眙”“乡贤巡礼”“走亲暖心访乡贤”等活动，凝聚乡情，激发贤力。在全区14个街镇覆盖式建立乡贤基层治理队伍与新乡贤公益慈善基金，助力基层社会治理，全年调解矛盾纠纷332件，调处成功率100%；累计捐赠资金达1072.5万元。海外统战领域创新推出“12345”画好最美海外同心圆工作机制，通过建立“检侨驿站”“国际科技岛审判站”“微法院”等阵地，举办世界温州人云社区中秋联谊会、“关爱侨胞”等15场活动，强化为侨服务覆盖度和精准度。构建“1+2+14+X”立体式侨法宣传格局，创新制作“鹿侨宝说侨法”短视频。大南街道获年度温州市侨务工作示范单位称号。海外统战工作获中央统战部副部长、国侨办主任潘岳的肯定。

【基层统战阵地示范带建成】 2021年，鹿城区委统战部建设多党合作传统教育基地“示范带”，建成5个多党合作传统教育基地，分别创成2个省级、2个市级多党合作传统教育基地。建成分众统战工作阵地“示范带”，全年坚持“1+14+N”创建模式，以“一街镇一品牌、一行业一特色”为导向推进阵地建设。据市委统战部2021年底梳理公布名单，鹿城累计创成1家国家级、2家省级、4家市级新的社会阶层人士统战工作实践创新基地；创成市级精品知联会、精品新联会、市“瓯地新力量”分众统战组织创新样板各1家。建成全领域覆盖的新乡贤工作阵地“示范带”，建成15个乡贤馆、乡贤会客厅，挂牌3处新乡贤工作示范点、4家“乡贤助乡兴”实践基地。

（周树慧）

机构编制管理

【概况】 2021年，鹿城区委编办设立区委社会建设委员会，推进全区社会发展和社会改革工作。根据中央编委开展第二次全国机构编制核查工作要求，制订机构编制核查方案。联合组织、人社、财政、审计等部门，重点核查机构编制基础数据，及时督促机构编制违纪违规问题整改，突出鹿城产业特色，设区鞋革产业规划发展中心为正科级事业单位，主要负责开展鞋革产业培育和产业创新；将区大数据管理中心机构升格为正科级，强化大数据管理力度，助力数字化改革进程。

【重点领域体制机制优化】 2021年，鹿城区委编办完成开发区（园区）管理机构整合提升。整合设立

资料来源“鹿城地方志网”

鹿城经开区（筹）党工委、管委会，建成“一个平台、一个主体、一套班子”管理体制，明确经开区聚焦发展经济、产业培育和项目招引的主责主业，将社会事务和公共服务职能交由属地街镇管理，厘清职能边界，严控编制职数总量。调整优化住建、房管体制机制，研究提出机构编制调整方案，将房管中心业务归口住建局管理，将部分工作职责、人员编制划转到住建局和下放到属地街镇，优化内设机构、撤销下设站所，理顺运行机制。

【基层治理体系建设】 2021年，鹿城区委编办推动各部门认领浙江省权力事项库监管事项，各单位共认领监管事项8267项，配置表单且已检查的行政检查事项2883件，应认领率和行政检查事项年度覆盖率均为100%。深化街镇“属地管理”清单应用，在首批公布的82项街镇“属地管理”事项责任清单中，聚焦疫病防治、劳动保障等重点领域，选取15项办事频率高、协同部门多的“一件事”，按照“一清单，一纪要，一流程，一机制，一案例”的工作要求，率先打造清单应用“五个一”工作体系。

【事业单位管理创新】 2021年，鹿城区委编办将社区卫生服务中心的人、编、效、财等纳入事业单位公益指数指标体系，以量化的指数，简明体现试点单位的公益性状况，清晰反映用编质效。探索事业单位编制动态调整的方法，逐步推动编制资源配置决策由经验判断型向数据分析型转变。

【编外聘用人员管理】 2021年，鹿城区委编办修订出台《鹿城区机关事业单位编外聘用人员管理办法（试行）》，推进编外聘用人员规范化、精细化管理。通过系统校对模块数据，就编外人员使用规范、岗位分类按规执行、日常管理绩效考核、人员信息维护更新、政府购买服务推进等五大方面开展督查。压缩编外用工控制数1762名，节约行政成本。

（林爽）

信访工作

【概况】 2021年，鹿城区四级走访总量1437人，其中进京上访26人、赴省上访133人；来信1379件，网上信访17862件，来电投诉53300件。化解各级信访积案1837件，其中国家交办积案766件、省交办积案83件、市交办积案988件。抓好信访信息宣传，在中国《法治日报》刊发1篇信息，在国家信访局《人民信访》刊发1篇信息，在省信访局《信访与民情》杂志刊发4篇信息，上报省信访局信息获时任省长郑栅洁批示1篇。区信访局获2020年温州市专项工作集体嘉奖。区信访局干部马欢欢被评为全市唯一的省级“最美信访干部”，信访局干部池长泓获省级“人民满意窗口工作成绩突出个人”称号。

【国家级重复信访治理】 2021年，鹿城区信访局把集中治理重复信访专项工作作为重要任务，坚持化解数量与质效并重，第一时间成立工作专班协同推进。截至年底，774件国家级交办重复信访事项共化解766件，化解总量居全市第一，化解率98.97%，化解率列全市第二。

【征地拆迁信访积案攻坚】 2021年8月初，鹿城区启动涉征地拆迁信访积案化解“百日攻坚”专项行动，组建实体专班集中办公，抽调信访、住建、执法、城改、资规等单位业务骨干攻坚。截至年底，997件涉征地拆迁信访积案中，共化解988件，化解总量居全市第一，化解率为99.1%，列全市第五。

（何劲翼）

资料来源：鹿城档案地方志网

机关党建工作

【概况】 2021年，鹿城区立足核心城区实际，突出党史学习教育，实行数字化改革，统筹推进各项工作，机关党建工作走在省、市前列。率全省之先研发机关党建智能系统，成功揭榜省工委“党支部工作集成”项目，并在省级机关得到首批运用；机关党建信息工作继续保持全省第一；建成全市首个区县级机关党建综合阵地——区机关党员教育活动中心；全市机关党建工作考核连续三年优秀。

【思想建设】 2021年，鹿城区委直属机关工委下发《党的十九届六中全会〈决议〉学习辅导百问》等学习材料715册，实施机关党员干部全员培训，举办机关党员、党务干部、基层支部书记等各类培训17期，培训1032人。抓好党史学习教育，发挥理论中心组领学促学作用。先后举办全区机关党史知识竞赛、庆建党百年书画比赛、寻红色足迹干部健步走、百名支部书记话初心等系列活动。指导组建机关青年理论学习小组73个，参与青年干部1029人，创设机关青年成长论坛，创新青年学习载体，提高学习效果。打造网站、公众号、微信群“三位一体”的鹿城机关党建新媒体矩阵。全年机关党建网站更新864条，发布微信公众号48期，各类媒体宣传报道218条次，省、市网站采用信息196条次。

【组织建设】 2021年，鹿城区委直属机关工委指导党组织换届50个，调整班子成员124人；届中调整31个，调整班子成员33人；新建党组织21个（3个党委、18个支部），撤销党组织19个（1个总支、18个支部）；成立疫苗接种等临时党支部16个。全年发展党员144名。

【组织生活】 2021年，鹿城区委直属机关工委指导督促区直机关党组织严格执行“三会一课”、主题党日、民主生活会、组织生活会等制度，重视领导干部参加双重组织生活制度，以制度化推动党的组织生活规范化。建立主题党日指导机制，工委班子成员每月参加基层支部主题党日活动。贯彻落实《鹿城区党委（党组）理论学习中心组学习巡听旁听制度实施办法（试行）》，成立由班子成员为组长的4个巡听旁听工作组。全年63个党委（党组）理论学习中心组开展学习453次，其中集中研讨283次。

【廉政建设】 2021年，鹿城区委直属机关工委开展“廉政微课堂”活动1023次；将党性教育纳入区直机关纪检干部专题业务培训内容，每个季度开展钉钉线上培训，参培人数近600人；开展组织一次典型违纪案例学习、剖析一批严重违纪违法典型案例、开展一次廉政风险排查和防范化解、组织一次党风廉政专题课的“四个一”活动，持续强化警示教育和廉政教育。全年机关纪监工委审理案件18件，其中党内严重警告处分4人，党内警告处分9人，政务记过处分1人，政务警告处分1人，撤职（降级）1人，免予处分2人。

【清廉机关、模范机关建设】 2021年，鹿城区委直属机关工委制订清廉机关（站所）建设实施方案、细化评价指标体系，出台模范机关创建工作清单和相关评价体系，专题召开深化“双建”工作部署会。开设“双建”进行时专栏，发布信息35条。全年创成清廉机关42家，产生模范机关创建先进单位11家。区公安分局入选全省首批100家“建设清廉机关、创建模范机关”工作先进集体。



2021年5月25日，鹿城区机关“学党史、悟初心、庆百年”党史知识竞赛举办（区机关工委提供）

温州市鹿城区档案馆“鹿城档案地方志网”

【服务中心大局】 2021年，鹿城区委直属机关工委发布“发挥示范作用 争当防疫先锋”等倡议，号召全体机关党员践行初心使命，投身疫情防控，有效发挥主力军和先锋队作用。组织发动、督促落实全区机关干部职工及家属疫苗接种等防疫任务；常态化参与隔离点、仰义高速口防控点值守。实施以百个支部结对、百家企业帮扶、百户家庭增收为主要内容的“三百行动”，区直机关党组织到全区169个结对村社开展走访461次，为民办实事291件，帮助结对企业解决问题117个，帮扶低收入家庭365户，合计金额213万元。

【机关党建智能系统首批投入运用】 2021年，鹿城区委直属机关工委研发“内容标准化、流程规范化、管理智能化”的机关党建智能系统，针对组织建设、组织生活、党员发展、党费管理、议事制度五大基础业务进行梳理，拆解出5项一级任务、29项二级任务、52项三级任务，同时设置任务发布、动态报送、工作提醒等功能板块，工作任务、材料报送、相关审批都通过系统实现，让信息数据多“跑路”，让党务干部少“跑腿”，推动党建工作规范化，促进机关党建提质增效。该智能系统成功揭榜省工委项目并获省直机关首批运用，衢州、慈溪等地机关工委到鹿城区进行专题考察学习。

【机关党员教育活动中心建成】 2021年，鹿城区委直属机关工委联合区机关事务管理中心建成占地1000平方米的区机关党员教育活动中心暨“瓯江红”机关党群服务中心，是集学习教育、展示交流、党员培训、阅读健身等功能为一体的机关党建阵地，也是全市首家区县“瓯江红”机关党群服务中心。

【“双报到双服务”工作】 2021年，鹿城区委直属机关工委主动承接市直机关“双报到双服务”工作。区直机关在职党员报到6844名，到社区服务6832人，共开展政策宣讲、疫情防控、关爱帮扶、平安建设等各类服务7539次，认领并实现微心愿509个，合力推进党建引领“共享社·幸福里”建设。

【机关文化建设】 2021年，鹿城区委直属机关工委开展区直机关系统“两优一先”评选表彰，评出机关先进基层党支部30个、优秀共产党员和优秀党务工作者50名。在重要节日节点，对生活困难、年老生病党员进行集中慰问，全年共支出专项经费32万元；关心关爱抗疫一线党员干部，下拨慰问经费20万元；关注干部心理健康，落实经常性谈心制度，畅通听取党员意见建议的渠道，开展机关干部职场减压讲座等活动。举办“红七月·服务月”党员志愿服务等系列活动，将党史学习教育成果转化为为民服务的实效。搭建机关文体活动平台，组织机关干部参加太极拳培训班、羽毛球比赛、大合唱比赛等多项活动。

（叶卓尔）

档案工作

【概况】 2021年，鹿城区档案局推进档案管理工作，强化档案服务功能。完成66家单位共98场次的档案指导工作，其中民营企业17家；完成重大建设项目33项的档案管理登记工作；建立疫情、扶贫两类档案专题数据库。完成60家单位的档案年检工作，共计33510件，其中文书档案永久10455件、30年9673件、10年13382件， 数字化扫描150948页，目录33039条；照片档案永久1435件，数字化扫描10045页，目录1435条。完成区级档案目标管理认定单位5家，数字化档案室（区级）测评单位2家、省级数字化档案室测评单位1家。加强档案资源建设，开展村居照片档案拍摄活动。参加社科、党建和党政调研等课题征集活动。

2021年，鹿城区档案馆调取文书档案、科技档案、婚姻档案，计生档案、土地承包档案、工资改革档案等各门类档案，为机关企事业单位和群众办理各类社保、公证等提供档案服务。全年共接待查阅约1000人，调阅800余卷（件）档案，出具证明400余件。其中，60件为异地查档、跨馆服务及远程查档、近端出证。接收新民妇产科医院、百佳东方妇产医院、妇幼保健所和区卫健局出生档案约62卷。

【档案法治建设】 2021年，鹿城区档案馆落实《2021年法治鹿城建设重点工作清单》《法治鹿城建设六大抓手实施方案》，结合实际强化法治意识，加大新修订的《中华人民共和国档案法》宣传贯彻力度，提高全区依法管理、依法治档的水平。鹿城区档案局（馆）将法

资料来源“鹿城档案地方志网”

治建设纳入单位考评体系，发挥考核评价对法治工作建设的推动作用。结合“6·9”国际档案日、中国共产党成立100周年活动，以新《中华人民共和国档案法》出台为契机，深入机关单位、街镇、村、企事业单位开展档案宣传。通过举办展览、发放资料（400份）、电视电话会议、现场咨询等多种形式，宣传档案法律知识和档案工作重要性，增强干部、群众对档案的了解，提高档案保护和利用率。

【档案数字化改革】 2021年，鹿城区档案馆加快档案工作数字化改革，加快档案数字管理服务一体化和档案数据共享、档案资源数字化转型，加强档案数据安全保障，推动档案工作数字化改革实现突破性进展，“重大活动（突发事件）档案监管平台项目”成功入选省档案数字化转型试点（全省共两个，鹿城区为唯一独立承担试点），“民生档案自助查询一体机系统建设的研究”项目获省档案优秀科技成果三等奖，是温州市近三年唯一获奖的项目。6月，率全市之先完成档案系统的核心业务梳理及两张清单、两张流程图文本的制作。鹿城区数字档案馆系统及硬件支撑平台建设项目通过区大数据局评审，预算799万元，以实现馆内管理精细化、区域管理全覆盖。档案数字资源建设，通过“浙江省市县级国家综合档案馆业务建设评价”，达到“示范档案馆”水平。12月24日完成项目招标，开始施工。

【档案新馆建设】 2021年7月，鹿城区档案馆为加强新馆建设力量，经多方协调，引入鹿城区城发集团作为代建方，推动新馆的后续建设。截至12月底，完成总投资13463万元、年度投资4648万元，超额完成年度任务。主体工程结顶，装修、智能化部分完成招投标并进场施工。

【档案资源收管用工作】 2021年，鹿城区档案馆馆藏接收单位共10家，档案种类6类，其中有文书、出生、价格认证等档案，档案数量共42987件（卷）。两类档案专题数据库共接收电子档案 7820件，文件容量321GB；纸质档案13714件，文件容量237.02GB；数字照片3106张，数字化扫描95998页，目录16820条。落实防疫档案和脱贫攻坚档案收集工作，先后对区各防疫、脱贫攻坚重点单位的档案工作进行指导并掌握各单位在档案管理的薄弱环节，对相关档案员开展专业培训与业务指导，建立档案工作联络花名册，并将防疫电子档案进行提前备份。

【档案安全建设】 2021年，鹿城区档案馆分别就数字档案系统的三套子系统及数据中心与相关厂商续签维护合同，定期开展网络安全巡检。对档案系统进行漏扫、安全分析、硬件维保及补丁加固。调整网络安全工作领导小组，修订相关网络安全管理制度与案场应急预案，于6月16日开展安全应急演练。持续对网站进行关停维护，对整体系统开展网络安全巡检，信息系统进行人工监管。

【档案执法】 2021年，鹿城区档案局通过“互联网+监管”和“浙政钉·掌上执法”平台，按照“进一次门，查多项事”工作要求，开展跨部门联合执法1次，对相关单位开展档案即时检查5次，确保抽查事项覆盖率达100%，双随机抽查任务完成率达100%。

【档案宣传】 2021年，鹿城区档案局以“6·9”国际档案日、中国共产党成立100周年为契机，通过举办图片展览、发放《中华人民共和国档案法》及史志类书册、现场咨询等方式宣传档案法律法规知识和档案利用保护的意义。同时，利用档案服务上门指导的契机，深入机关、街镇、村、企事业单位开展档案宣传工作。借助浙政钉群、微信群等互联网平台，上传档案管理各种规范要求等指导性文件，开展档案工作互帮互学的互动模式，提升各单位档案管理工作。

【档案工作服务农村基层社会治理试点工作】 2021年，鹿城区档案局出台《鹿城区档案工作服务农村基层社会治理试点工作实施方案》，完善区、乡、村三级档案工作管理网络架构，明确三级档案工作责任清单。举办村级档案培训班，参训人员达100人，提升街镇、村档案员业务能力。同时，加大对农村档案工作的分类指导、监督检查力度，推进档案工作服务农村基层社会治理试点工作。全年完成14个街镇80个行政村档案“村档乡管”的工作目标，档案工作服务农村基层社会治理工作被上级部门综合评定为优秀。

（王维伟）

资料来源：鹿城档案地方志网

党史工作

【概况】 2021年，鹿城区委党史研究室庆祝中国共产党成立100周年，以开展党史学习主题教育为契机，到机关单位、企业、学校、社区（村）开展系列红色党史专题展览和地方党史课宣讲。推进《中共鹿城党史》（第三卷）编纂，开展党史资料收集、保存、整理、编撰等工作。

【地方党史课宣讲】 2021年，鹿城区委党史研究室立足党史部门职能优势，开展系列地方党史课宣讲。3月19日，鹿城区经信局和金融办举办“学党史、悟思想、办实事”主题党日暨党史学习教育专题讲座，应邀作专题学习辅导。4月7日，市府路小学举行主题党日活动暨党史专题学习会，应邀主讲《传承红色基因 牢记初心使命》。4月19日，应邀参加温州市第三十中学党支部开展的以“学党史、悟思想、办实事”为主题的党史学习教育等。

【《中共鹿城党史》（第三卷）编纂】 2021年，鹿城区委党史研究室继续组织推进《中共鹿城党史》（第三卷）编写，经过深入挖掘、核实，细化修改专题，完成党史第三卷征求意见稿，共五编二十五章，约56万字。

【《温州市鹿城区委区政府文件选编》（第八辑）编印】 2021年12月，《温州市鹿城区委区政府文件选编》（第八辑）完成编印并发行。全书共442千字，涵盖2011年至2015年期间的重要区委文件40篇、区政府文件11篇，涉及政治、经济、文化、社会、生态和党建等多方面内容，为学科研究、资政议事等提供了丰富的资料参考。

（王维伟）

精神文明建设

【概况】 2021年，鹿城区致力于文明城市创建、文明好习惯养成、文明细胞全域拓展、公益道德品牌提升、移风易俗改革深化、志愿服务聚合引领等工作。打造文明单位“文明同行矩阵”，完成培育省级以上文明单位17家，创成市级文明单位22家，创成市级文明家庭6家、区级文明家庭50家、星级文明户2000家。全区文明城市“八大环境”专项考核位居全市前列，新时代文明实践中心受到《精神文明建设导刊》、中央台浙江总站、省党史学习教育第三巡回指导组、市文明办等媒体和单位的肯定。全省首创德润云学院——儿童防疫主题生命健康课，得到李兰娟、李校堃、张文宏等专家点赞。年度获市级志愿服务最美（最佳）系列荣誉10项，其中松台街道庆年坊社区的池云川上榜省最美志愿者；好人选树工作位居全市前茅，胡温中获“中国好人”称号，孙兰香获中华慈善奖慈善楷模奖，《温暖之城之红日亭》获第十届浙江电影“凤凰奖”。

【文明村镇创建】 2021年，鹿城区精神文明建设指导中心参与指导修订村规民约、乡风评议、村民议事等载体，深化“最美家庭”“星级文明户”等创建。拓展“双百结对”，开展各级文明村镇培育评选工作，完成培育省级以上文明村镇10个，创成市级文明村4个，区级以上文明村镇建成率达94%。

【喜事俭办】 2021年，鹿城区党员干部、公职人员执行操办婚宴喜庆事宜“一承诺、两报告”制度，落实238对新人婚宴报备。

【丧事简办】 2021年，鹿城区精神文明建设指导中心提倡厚养薄葬，深化身后“一件事”简办改革，线上办理2100件，同比2020年办件量增长500%。

【“最好最差”小区评选】 2021年，鹿城区精神文明建设指导中心针对全区范围内入住率在60%以上的72个参评住宅小区展开评选活动。督导30个“最差小区”设施提档、区域提质、环境提升。实行动态管理，“最差小区”经“销号式”整改验收，均合格。打造全市首例上村路小区“党建+老旧小区新治理”的逆袭案例，全市首创每月10日为管线乱象整治日，开出全市首张小区绿化养护管理责任罚单。开展“全民清洁日”行动近2960场，参与志愿者近37600人，清运垃圾41870立方米。

【“我们的节日”文化价值深化】 2021年，鹿城区精神文明建设指导

资料来源：国家档案地方志网

中心围绕四时八节，创新融入非遗文化展、慈善公益演、线上文明问答等形式，推动“我们的节日”深入开展。举办“掸新迎新春随手做志愿”等大型节日活动，指导各街镇、社区开展“我们的节日”活动500余场，参与者达10余万人。

【文明用餐】 2021年，鹿城区将使用公筷公勺、制止餐饮浪费纳入村规民约和市民公约，重点餐饮单位实现“公筷公勺”配备率100%。联合发布15期“反对浪费”曝光台，查处问题430个。打造公园路和滨江大排档“反对浪费”示范街区，全市首创“共享厨房”“共享粮仓”“共享食光”等行动，获学习强国、《人民日报》报道。开展垃圾分类“八进”宣传，实现城区生活垃圾分类收集覆盖面达100%。

【新时代文明实践阵地建设】 2021年，鹿城区精神文明建设指导中心打造“1+3+N”文智大脑系统，集合文化礼堂、文明实践、融媒体中心3大核心平台和N大场景运用，展现七大“共享”理念。推进新时代文明实践阵地全覆盖，打造全区四级网络实践中心、所、站、点共170处。

【志愿服务体系建设】 2021年，鹿城区精神文明建设指导中心完善志愿服务运行平台，形成百姓“点单”、平台“派单”、志愿者“接单”、群众“评单”一条龙贯通的工作模式，服务平台一级目录入驻队伍382支，涵盖六大领域、上千人的新时代文明实践先锋力量，实现理论宣讲、文化体育、健康教育、科技科普、教育服务和志愿服务等平台的“六合一”功能输出，全年共开展活动11000余场，惠及90万余人。

【“一鹿”品牌深化行动】 2021年，鹿城区精神文明建设指导中心打造“共享式、家门口、全媒化”服务阵地，提炼“一鹿伏茶”特色品牌，让伏茶故事走进群众，搭建文明实践便民服务集市，开展送健康、送文化、送温暖等活动20余场。推出“一鹿送学 助力双减”主题活动，累计开展11期，受益200人。开展“一鹿助企 暖冬行”主题活动5期，精准对接企业及员工需求，近2000人企业员工受惠。

【未成年人“实践育人”行动】 2021年，鹿城区精神文明建设指导中心围绕“春泥计划”课题开展文明礼仪、志愿服务、关爱帮扶等主题实践活动4539场，受益人数超17.6万人，创成市未成年人思想道德建设优秀阵地6个、市“春泥计划”示范点4个。打造“德润云社”品牌赋能“春泥计划”，开展“红领巾研学嘉年华”“扣好人生第一粒扣子”等“童心向党”主题活动1687场，覆盖少先队员11万余人，“红色记忆少年宣讲团”“鹿00宣讲团”等少年宣讲队伍开展宣讲活动500余场。全省首创儿童防疫主题生命健康课，参与50万人以上。

【道德引领“好人选树”工作】 2021年，鹿城区精神文明建设指导中心常态开展“好人走进”“好人微心愿”等系列活动，推进“百名温州好人做百件实事”，累计72名好人参与实现300余位帮扶对象的“微心愿”。在《温州晚报》、掌上鹿城开设“小鹿寻好人”栏目，持续挖掘宣传更多好人。年内，产生社区好人112人、鹿城好人11人、温州好人11人、浙江好人3人、中国好人1人，最美诚信浙江人1人，中华慈善奖慈善楷模1人，推荐省、市道德模范候选人5人。

【未成年人“健康护苗”行动】 2021年，鹿城区精神文明建设指导中心开展校园周边攻坚，对照《全国未成年人思想道德建设工作测评体系》标准，对全区学校周边网吧、音像、书店及其他娱乐场所进行清理整顿，对社区、学校等场所开展文明校园创建、校园安全管理等督查指导23次。针对未成年人开通心理辅导站点和防疫心理健康援助热线，设未成年人心理健康成长中心，以每周日开放阵地的形式开展个案咨询。

【城市秩序管理行动】 2021年，鹿城区建立实地考察点位责任制，全区609个测评点位与577名科级干部挂钩。构筑“文明使者”点位网，147支机关党员志愿服务队与辖区609个点位结队。每个小区成立创建宣传队，汇聚成近700支队伍的创建合力，开展点位督查及回头看共200余次、形成督查通报26期、督查通知书81期。立案查处全市首起犬只未登记案件，在核心城区43条主干道设置共享单车电子围栏。开展“僵尸车”整治近577辆，处置率达92%。

（项梦静）

编辑 朱凌云

资料来源：鹿城档案地方志网

温州市鹿城区人民代表大会



资料来源“鹿城区数字档案馆”

资料来源“鹿城档案地方志网”

综　述

2021年，在中共鹿城区委的领导下，鹿城区人大常委会高举中国特色社会主义伟大旗帜，以习近平新时代中国特色社会主义思想为指导，深学笃行习近平法治思想、习近平总书记关于坚持和完善人民代表大会制度的重要思想，深入学习贯彻中央人大工作会议精神，紧跟高质量发展建设共同富裕示范区履职行权，紧贴全区人民美好生活需要，发展全过程人民民主，紧扣高水平区域治理现代化强化法治引领保障，忠实践行“八八战略”，奋力打造“重要窗口”，加快建设“一都三城五区”，争创社会主义现代化先行区。

全年共召开常委会会议11次、主任会议16次，组织开展执法检查、调研和视察活动78次，听取和审议“一府两院”工作报告39项，作出决议决定15个，任免国家机关工作人员58人。

2021 年鹿城区人大常委会重要文件一览表

表9

发文号	文件标题
温鹿人大常〔2021〕12号	温州市鹿城区人民代表大会常务委员会关于加快建设“一都三城五区”的决议
温鹿人大常〔2021〕31号	温州市鹿城区人民代表大会常务委员会关于加强新时代检察机关法律监督工作的决定
温鹿人大常〔2021〕42号	温州市鹿城区人大常委会关于区和镇人民代表大会换届选举有关事项的决定
温鹿人大常〔2021〕44号	温州市鹿城区人民代表大会常务委员会关于促进和保障打造高质量发展建设共同富裕示范区先行样板的决定
温鹿人大常〔2021〕45号	温州市鹿城区人民代表大会常务委员会关于激扬新时代温州人精神 高水平推进文化鹿城建设的决议
温鹿人大常〔2021〕46号	温州市鹿城区人民代表大会常务委员会关于开展第八个五年法治宣传教育的决议
温鹿人大常〔2021〕47号	温州市鹿城区人民代表大会常务委员会关于批准温州市鹿城区2021年政府投资项目计划调整的决议

鹿城区人民代表大会及其常委会会议

【区九届人大五次会议】 2021年2月23日至25日在鹿城文化中心举行，出席会议的代表295名，列席会议人员81名。区九届人大五次会议共举行3次全体会议、4次主席团会议、1次计划和预算审查委员会

资料来源“鹿城档案地方志网”

温州市鹿城区第九届人民代表大会第五次会议主席团成员及秘书长一览表
（2021 年 2 月 28 日温州市鹿城区第九届人民代表大会第五次会议预备会议通过）

表10

主席团成员：（63人，按姓氏笔画排序）			
王　敏（女）	王易进	王剑波	毛显华
毛新奇	甘卫康	石笑茹（女）	叶云森
叶连敏（女）	叶治台	白洪楞	朱　克
朱启龙	刘广升	关晓伟	李利法
李跃胜	吴加居	吴法照	吴祝凡
吴晓贵	吴海燕（女）	应　真（女）	张　胜
张纯红（女）	张青锋	张琳玮（女）	陈　珠（女）
陈　策	陈　煦（女）	陈胜利	陈跃龙
陈康亮	陈滢冰（女）	林建华	林宣富
金　生	金浙瓯	周　鹏	周文豪
周松平	周国忠	周国强	周基斌
项巨澜（女）	赵小松	赵晓奔	赵德胜
施文明	姜　霄	姜景峰	贾钧钦
夏理勇	徐　宁	陶玉燕（女）	黄西堤（女）
黄存伟	戚于挺	章　军	蒋　樨（女）
谢　伟	詹　强	—	—
秘书长：叶治台（兼）			

温州市鹿城区第九届人民代表大会常务委员会主任、副主任和委员一览表

表11

主任1名，副主任5名，委员31名				
主　任	王易进			
副主任	叶治台、夏理勇、林建华、吴晓贵、吴祝凡			
委员（按姓氏笔画排序）	王易进	叶治台	夏理勇	林建华
	吴晓贵	吴祝凡	王　敏（女）	王剑波
	毛显华	甘卫康	石笑茹（女）	叶　青
	叶云森	叶连敏（女）	李利法	李跃胜
	吴加居	吴法照	应　真（女）	张　胜
	张琳玮（女）	陈　珠（女）	陈　策	陈　煦（女）
	陈康亮	林宣富	项巨澜（女）	金浙瓯
	赵小松	施文明	贾钧钦	陶玉燕（女）
	黄西堤（女）	戚于挺	章　军	蒋　樨（女）
	谢　伟	—	—	—

资料来源“鹿城档案地方志网”

会议、1次议案审查委员会会议。

会议听取和审查《温州市鹿城区人民政府工作报告》；审查批准温州市鹿城区2020年国民经济和社会发展计划执行情况及《2021年国民经济和社会发展计划草案的报告》，批准温州市鹿城区2021年国民经济和社会发展计划；审查温州市鹿城区2020年全区和区级预算执行情况及《2021年全区和区级预算草案的报告》，批准《温州市鹿城区2020年区级预算执行情况的报告》及2021年区级预算；听取和审查《温州市鹿城区人大常委会工作报告》；听取和审查《温州市鹿城区人民法院工作报告》；听取和审查《温州市鹿城区人民检察院工作报告》；审议温州市鹿城区2020年度政府民生实事项目，区九届人大四次会议期间，共收到代表建议214件，其中《关于加快推进老旧小区改造工作的议案》《加强社会公众急救知识普及和自动体外除颤仪配置议案》2件议案被列入常委会审议议题。

【区九届人大常委会第三十六次会议】 2021年1月18日举行。主要议程：会议表决通过关于接受肖石龙辞去温州市第十三届人民代表大会代表职务的决定；依法补选林建华为温州市第十三届人民代表大会代表；表决通过关于接受周丰辞去鹿城区第九届人民代表大会代表职务的决定；表决通过《温州市鹿城区人民代表大会常务委员会关于加快建设“一都三城五区”的决议（草案）》；通过有关人事任免事项。

【区九届人大常委会第三十七次会议】 2021年1月24日举行。主要议程：会议听取和审议区政府《关于“十三五”规划纲要执行和“十四五”规划纲要编制情况的报告》；听取和审议区发展改革局受区政府委托所作的《关于2021年区政府重大投资建设项目计划的报告以及财经（预算）工委的调查报告》；表决通过《2021年区政府重大投资建设项目计划、区第九届人民代表大会个别人大代表的代表资格变动和补选人大代表的代表资格审查报告》；通过《关于召开九届人大五次会议的决定（草案）》。

【区九届人大常委会第三十八次会议】 2021年2月20日举行。主要议程：会议听取区人民政府《关于2020年度民生实事项目实施情况和2021年度民生实事建议候选项目形成情况的报告》，表决通过2021年区政府民生实事候选项目；听取和审议区人大常委会委员办公室提请的区人大常委会工作报告稿以及关于起草情况的说明；会议原则通过区人大常委会工作报告稿；听取和审议区人大常委会代表与选任工委提请的代表资格审查委员会《关于区九届人大五次会议代表资格审查的报告》，表决通过了该报告；听取和审议《区九届人大五次会议议程及日程（草案）》，主席团成员和秘书长名单（草案），议案审查委员会组成人员名单（草案），会议各项名单、办法、议案、决议和决定的表决办法（草案），大会选举办法（草案），《2020年度区政府民生实事项目实施情况满意度测评办法（草案）》《2021年度区政府民生实事项目代表票决办法（草案）》以及列席人员名单（草案）；会议经表决原则通过上述人员名单（草案）及办法（草案），要求将区九届人大五次会议议程（草案）、主席团成员和秘书长名单（草案）、3个办法（草案）、议案审查委员会组成人员名单（草案），提交区九届人大五次会议各代表团审议；将会议日程（草案）、会议各项名单、办法、议案、决议和决定的表决办法（草案）提交区九届人大五次会议主席团审议；表决通过有关人事任免事项。

【区九届人大常委会第三十九次会议】 2021年3月30日举行。主要议程：会议听取和审议区政府《关于2020年度法治政府建设情况的报告》；听取和审议区人大常委会监察和法制司法工委所作的《关于2020年备案审查工作情况的报告》；书面审议《关于加快推进老旧小区改造工作的议案》，并听取和审议区人大常委会城建环保工委《关于加快推进老旧小区改造工作议案的调查报告》，表决通过《温州市鹿城区人民代表大会常务委员会关于〈关于加快推进老旧小区改造工作的议案〉的决议》；书面审议《关于加强社会公众急救知识普及和自动体外除颤仪配置的议案》，并听取和审议区人大常委会社会建设工委《关于加强社会公众急救知识普及和自动体外除颤仪配置议案的调查报告》；表决通过《温州市鹿城区人民代表大会常务委员会关于〈关于加强社会公众急救知识普及和自动体外除颤仪配置的议案〉的决议》；听取和审议人大七都、南汇、双屿街道工委《关于2020年度工作情况和2021年度工作计划的报告》，书面审议人大滨江、蒲鞋市、南郊、大南、五马、松台、广化、丰门、仰义街道工委《关于2020年度工作情况和2021年度工作计划的报告》；表决通过《温州市鹿城区人民代表大会常务委员会关于人大街道工委工作报告

资料来源“国研智库地方志网”

的决议》；听取吴奇红、方德明等两名市人大代表关于近四年来的述职情况的报告；表决通过有关人事事项。

【区九届人大常委会第四十次会议】 2021年5月27日举行。主要议程：会议听取和审议区检察院《关于法律监督工作情况的报告》，以及区人大监察和法制司法委员所作的调查报告；听取和审议区人大监察和法制司法委员会《关于加强新时代检察机关法律监督工作的决定（草案）》以及起草说明，表决通过《关于加强新时代检察机关法律监督工作的决定》；听取和审议区政府《关于2020年度环境状况和环境保护目标完成情况的报告、危化品安全监管工作情况的报告》以及贯彻实施《浙江省民营企业发展促进条例》审议意见落实情况的报告和区人大常委会社会建设工委《关于危化品安全监管的调查报告》，通过相关审议意见落实情况满意度表决；听取和审议区政府《关于贯彻落实〈浙江省全民健身条例〉情况的报告》《做地出让工作情况的报告》以及《垃圾分类工作审议意见落实情况的报告》和区人大常委会教科文卫工委关于贯彻落实《浙江省全民健身条例》情况的调查报告；听取区人大常委会农资工委《关于做地工作情况的调查报告》，通过相关审议意见落实情况满意度表决；表决通过有关人事任免事项。

【区九届人大常委会第四十一次会议】 2021年7月25日举行。主要议程：会议听取和审议区财政局《关于2020年财政决算的报告》、区审计局《关于2020年度区级预算执行与其他财政收支审计情况的报告》，以及财经（预算）工委的调查报告；书面印发区公安分局、区商务局、区文化和广电旅游体育局、区市场监督管理局、区综合行政执法局等5个重点审查部门决算的报告，表决通过《关于批准2020年区级财政决算的决议》，以及《2020年重点审查部门决算》；听取和审议区政府《关于社会矛盾纠纷调处化解“最多跑一地”改革、全区国有资产管理和行政事业单位国有资产管理、“精建精美”项目建设以及居民住宅小区消防安全工作审议意见落实情况的报告》，通过相关审议意见落实情况满意度表决；听取和审议区人力社保局、区综合行政执法局《关于部门履职评议意见整改落实情况的报告》，通过相关评议意见落实情况满意度表决；表决通过有关人事任免事项。

【区九届人大常委会第四十二次会议】 2021年8月28日举行。主要议程：会议听取和审议区政府《关于2021年全区政府投资、重大投资项目执行情况以及关于调整2021年政府投资项目计划的报告》《关于2020年度国有自然资源管理情况的报告》，区发展改革局所做的《关于2021年1—8月国民经济和社会发展计划执行情况的报告》、区财政局所作的《关于2021年1—8月全区和区级预算执行情况的报告》；书面印发《2020年度全区国有资产管理情况的综合报告》，听取和审议区人大常委会财经（预算）工委《关于2021年全区政府投资、重大投资项目执行情况及2021年政府投资项目计划调整》《关于2021年1—8月国民经济和社会发展计划执行情况》《关于2021年1—8月全区和区级预算执行情况以及关于全区国有资产情况和自然资源管理情况的调查报告》；听取和审议所作的《关于未来乡村建设情况的报告》《关于〈加快打造温州城市数字科创园南郊核心区的议案〉审议意见落实情况的报告》，以及区人大常委会农资工委所作的《关于未来乡村建设情况的调查报告》，表决通过《2021年政府投资项目计划调整的决议》，通过相关审议意见落实情况满意度表决；听取和审议区人大常委会办公室提请审议《关于促进和保障打造高质量发展建设共同富裕示范区先行样板的决定（草案）》《关于激扬新时代温州人精神 高水平推进文化鹿城建设的决议（草案）》及其起草情况说明，表决通过《关于促进和保障打造高质量发展建设共同富裕示范区先行样板的决定》《关于激扬新时代温州人精神 高水平推进文化鹿城建设的决议》。听取和审议区政府《关于“七五”普法工作总结和“八五”普法工作部署情况的报告》，以及区人大常委会监察和法制司法工委所作的相关调查报告委托，提请审议的《关于开展第八个五年法治宣传教育的决议（草案）》及其起草情况说明，表决通过《关于开展第八个五年法治宣传教育的决议》；听取和审议区人大常委会代表与选任工委受主任会议委托，提请审议的《关于区和镇人民代表大会换届选举有关事项的决定草案》、关于设立换届选举委员会的议案，表决通过《关于区和镇人民代表大会换届选举有关事项的决定》《关于设立换届选举工作委员会的决定》；表决通过区法院有关人事任免事项；区委书记姜景峰出席会议并讲话。

【区九届人大常委会第四十三次会议】 2021年8月28日举行。主要议程：会议听取和审议区政府《关

资料来源“鹿城地方志网”

于区九届人大五次会议代表建议、批评和意见办理情况的报告》，以及《关于全区公共卫生服务体系建设情况审议意见落实情况的报告》。听取《区人大常委会代表与选举任免工委关于区九届人大五次会议代表建议、批评和意见办理情况的调查报告》；听取和审议区政府《关于〈浙江省宗教事务条例〉贯彻实施审议意见、〈温州市物业管理条例〉贯彻实施审议意见落实情况的报告》；表决通过《全区公共卫生服务体系建设情况审议意见》《浙江省宗教事务条例》贯彻实施审议意见和《温州市物业管理条例》贯彻实施审议意见落实情况；听取审议区民政局所作的《关于区民政局履职情况的报告》和区人大常委会社会建设工委《关于区民政局履职情况的调查报告》，区住建局《关于区住建局履职情况的报告和区人大常委会委员、城建环保工委关于区住建局履职情况的调查报告，并就两个部门的履职情况开展专题询问》；听取和审议区人大常委会代表与选任工委受主任会议委托，提请审议的关于设立各镇选举委员会、街道选举办事处的决定草案，表决通过了关于设立各镇选举委员会、街道选举办事处的决定；表决通过有关人事任免事项。

【区九届人大常委会第四十四次会议】 2021年11月26日举行。主要议程：会议听取区财政局《关于2021年区级财政预算调整的报告》，表决通过《温州市鹿城区人民代表大会常务委员会关于批准温州市鹿城区2021年区级财政预算调整的决议》；听取区政府《关于2020年区级预算执行及其他财政收支审计问题整改和审计建议落实情况的报告》以及关于《全面提升鹿城教育首位度的议案》办理审议意见落实情况的报告，表决通过2020年区级预算执行及其他财政收支审计问题整改和审计建议落实情况；表决有关人事任免事项。

【区九届人大常委会第四十五次会议】 2021年12月9日举行。主要议程：会议审议表决有关人事任免事项；审议《关于接受区、镇选举委员会部分组成人员辞职的决定草案》，表决通过《温州市鹿城区人民代表大会常务委员会关于接受区、镇选举委员会部分组成人员辞职的决定》。

【区九届人大常委会第四十六次会议】 2021年12月24日举行。主要议程：会议听取区财政局《关于2022年区级部门、街道预算草案编制情况的报告》，表决通过区教育局、区应急管理局、区政务服务中心等部门的《2022年度预算草案》；听取区政府《关于〈加快推进老旧小区改造工作的议案〉办理情况的报告》《关于〈加强社会公众急救知识普及和自动体外除颤仪配置的议案〉办理情况的报告》，以及区人大常委会城建环保工委《关于〈加快推进老旧小区改造工作的议案〉办理情况的调查报告》，社会建设工委《关于〈加强社会公众急救知识普及和自动体外除颤仪配置的议案〉办理情况的调查报告》；听取和审议区九届人大常委会代表资格审查委员会《关于温州市鹿城区第十届人民代表大会代表资格审查的报告》。审议通过以上报告。

监督工作

【法律监督】 2021年，鹿城区人大持续监督法治政府建设，听取区政府依法履职情况报告，及时掌握依法行政情况。跟踪监督矛盾纠纷调处化解“最多跑一地”改革审议意见落实，推动区政府进一步完善队伍建设，延伸和健全矛盾纠纷调解网络；对区检察院法律监督工作情况开展专题监督，推动构建人大监督与检查监督衔接联动机制，形成护航法治的更大合力；同时，对10名法官和6名检察官开展履职评议，抓住法治建设的“关键少数”，为打造省级法治建设示范区夯基垒台。按照“有件必备、有备必审、有错必纠”的原则，健全规范性文件备案审查专项报告制度，创新第三方预审办法，率先在县级层面实现对“一府两院”的备案全覆盖。截至12月初，共接受区政府报备的规范性文件25件，区法院、检察院报备的规范性文件4件。聚焦依法治理，持续监督《浙江省宗教事务条例》《温州市物业管理条例》实施情况。促进立法与改革发展有机衔接，协助做好《温州市市政设施管理条例（草案）》立法调研。

【财经与预算监督】 2021年，鹿城区人大强化预算审查监督职能，在总结前期经验的基础上，自行设计开发预算联网监督系统，率全市之先实现与市级系统的互联互

资料来源“鹿城档案地方志网”

通，结合实际运用场景实现数字赋能，推动解决了一批长期想解决而未解决的历史问题，在省人大工作交流会上作典型发言。进一步完善专委会、常委会和人代会“三审机制”，将发展急需、民生所用的重点支出列入监督重点，推动财政绩效评价扩展至所有项目，预算绩效管理信息扩大到政府性基金预算项目，对预算绩效目标实现程度和预算执行进度实行“双监控”。加强国有资产管理监督，听取和审议全区自然资源管理情况报告，跟踪监督机关事业单位国有资产管理情况，国有资产管理监督链条向日常化延伸，督促区政府更好发挥国有资产在服务经济社会发展中的作用。

【教科文卫监督】 2021年，鹿城区人大全方位、多角度、多层次监督《浙江省全民健身条例》实施情况，推动全区全民健身公共服务体系基本形成。认真督办《关于加强社会公众急救知识普及和自动体外除颤仪配置的议案》，跟踪监督全区公共卫生服务体系建设情况审议意见落实情况，推动公共卫生体系、基础设施以及人才建设有效贯通，提高应对突发公共卫生事件的能力水平。开展危化品安全监管工作监督，对全区危化品安全生产等领域进行监督检查，督促政府及相关部门进一步排查大风险、消除大隐患、防范大事故。

【民宗侨外监督】 2021年，鹿城区人大聚焦依法治理，跟踪检查区人民政府《浙江省宗教事务条例》落实情况，进一步推动鹿城区宗教工作法治化水平提升。听取和审议区政府关于《浙江省宗教事务条例》贯彻实施审议意见落实情况的报告，积极谋划和推进人大对宗教工作监督的数字化改革工作，支持区佛教协会顺利换届。推进《浙江省华侨权益保护条例》的贯彻落实。对侨胞、侨眷反映的拆迁等信访问题，及时开展涉信街镇调研。调研《中华人民共和国外商投资法》的落实情况和环贸港外商投资企业项目进展情况，听取优化营商环境方面的意见建议，监督相关工作开展。就新生代企业家的健康成长情况开展调研，加强对新生代企业家的培养与教育，助力新生代企业家健康成长。

【城建环保监督】 2021年，鹿城区人大深化生态环境状况报告制度，听取和审议2020年鹿城区环境状况和环境保护目标完成情况报告，继续对中央环保督察挂牌项目整改落实情况进行监督检查，加快推进“五水共治”“污水零直排区”建设，助力打造美丽宜居环境。持续盯牢垃圾分类这件“民生小事”，围绕生活垃圾源头减量、分类投放、分类收集等情况开展跟踪监督，强化社会参与和全民发动，着力提高鹿城区生活垃圾减量化、资源化、无害化处理水平。着力提升中心城区首位度，以老旧小区议案办理为切入点，督促区政府加快推进旧片区改造工作，凝聚社会力量，抓住政策红利，促进惠民生和促发展的良性循环；结合部门工作评议，对民政、住建部门开展专题询问，督促相关部门进一步优化民生“软件”和城市“硬件”，产生良好反响。专项监督政府做地工作，实地调研拆迁安置项目建设进度、工程质量、存量土地开发等情况，推动拆迁安置提速、提质、提效。持续助力城市“精建精美”，实地调研七都环岛景观提升样板段工程、小坝坊音乐街区等年度重点建设项目情况，继续牵头历史文化街区改造提升工程，推动文化挖掘传承和街区运营改造，进一步提升核心城区集聚辐射力和综合竞争力。围绕居民住宅小区消防安全工作，通过组织明察暗访、代表视察等活动，对工作落实情况进行“回头看”，守护市民安全。

【农资监督】 2021年，鹿城区人大紧盯《关于加快推进鹿城西部乡村振兴的议案》办理及审议意见落实。专题调研土地流转确权、低收入农户增收等工作情况，听取整改情况汇报，促进审议意见的全面落实。同时，开展各级人大代表助力乡村振兴主题监督活动，聚焦美丽乡村建设、精准扶贫、农村改革，加快西部生态休闲产业带项目建设，形成上下监督合力，将主题监督活动不断引向深入。持续监督“三位一体”体系建设。肯定了疫情期间区供销合作社帮助农户打通蔬菜、禽类配送社区绿色通道、创新开设掌上“鹿城供销云店”等做法。专题监督农村饮用水安全工作，针对该项作为2019年省、市、区三级民生实事项目的惠民工程，召集有关部门和专业人员，分析原因，逐一化解问题，共同推进城乡供水一体化。提出加强工程建设监管、确保工程质量和安全施工、督查重点水利工程建设工作、实施专业化管理、强化水利工程设施日常管理和维护、完善长效的工程设施管理机制、加快推进农业现代化、促进农民增收致富等意见建议。

【社会建设监督】 2021年，鹿城区人大关注公众健康，区人大常委会通过办理《关于加强社会公众急救知识普及和自动体外除颤仪配置的议案》，督促其加快专项方案编制，通过开展专题调研、组织代表

资料来源：鹿城档案地方志网

视察、参与救护培训等多种活动，督促开展全区公共场所AED（自动体外除颤仪）配置需求调查摸排、设备增设，共同将基础性工作落实落细。关注民生领域工作，相继开展《中华人民共和国未成年人保护法》《温州市电梯安全条例》贯彻落实情况等方面监督，督促退役军人三级管理及规范化建设，开展新时代枫桥式退役军人服务中心创建工作调研，全力助推退役军人事务领域治理能力现代化，形成《关于退役军人三级管理服务体系建设的调研与思考》调研文章，供区委决策参考。

人大代表工作

【人大代表联络服务】 2021年，鹿城区人大重视代表履职平台的创新和规范建设，增强代表履职能力，深化“家、站、点、室”等代表履职平台的常态化、规范化、特色化。多次赴街镇人大进行调研，采取以奖代补、项目化运作的办法，让履职基础“实”起来。积极推进14个代表联络站、76个代表联络点规范化建设，制度不断健全，活动不断优化，成效不断显现。鼓励街镇探索创新富有当地特色的“自选动作”，对标一流，建设打造一批有示范带动作用的“典型站点”。建设代表联络站总站和宪法主题园，形成了颇具鹿城特色的、有一定影响力的社会效应。统筹推进法制、财经、城建3个代表专业研究室规范化建设，为助推科学民主决策提供理论支撑。创新代表履职平台建设，加强代表与代表之间、代表与群众之间的联系，擦亮“全国人大代表联系点”这张“金名片”，成立桂柑社区人大代表工作室暨全国人大代表柯建华联系点。创新建设五马议事坊，充分发挥共享共建的民意窗口、街区文化的展示窗口、地方立法的基层窗口、代表履职的服务窗口四大功能，以良好的社会反响提升了区人大在全市的影响力。开展“区级领导干部代表进代表联络站”主题活动，密切联系群众，广泛汇聚民意。建立健全“局长进人大代表联络站”活动机制，26名区政府工作部门主要负责人分别进驻14个街镇代表联络站，直面人大代表和群众询问，推动群众关注的民生问题解决。开设“鹿城区人大代表直播间”微信视频号和“鹿城人大”抖音号，并在代表联络站设立“代表在‘鹿’上”“代表面对面”“代表有话说”三个栏目，有效推广代表履职的好经验和好做法，全面展示区人大代表履职亮点，在广大群众和代表中引起很大反响。

【代表议案建议办理】 2021年，鹿城区人大推进代表议案、建议工作的规范化，建立建议网上处理系统，实现代表建议网上提交和办理。围绕办理质量，强化年初抓精准交办、年中抓限期办结、后期抓重点督办的全过程监督，坚持把代表建议办理作为保障代表依法履职的重要内容和落实代表监督权的重要措施，实行常委会副主任联系督办、“一府两院”领导牵头领办、部门单位具体承办、各工委对口督办、常委会组成人员领衔督办机制。继续实行建议“背靠背”量化评分反馈机制，杜绝代表“被满意”现象发生。区九届人大五次会议期间的214件代表建议全部予以办理并书面答复代表。建议所涉及的问题已经解决的或基本解决的（A类）153件，占71.5%；正在



2021年8月6日，《温州市创建“两个健康”先行区促进条例（草案）》修改意见座谈会在省人大基层立法联系点五马议事坊召开 （区人大提供）

资料来源“国家统计局地方调查网”



2021年3月9日，鹿城区人大常委会开展老旧小区改造议案办理会前调查活动（区人大提供）

解决或列入计划解决的（B类）39件，占18.2%；受客观条件制约暂时难以办到、有待之后积极创造条件解决，或与现行政策规定不符、目前不能解决并向代表作了解释的（C、D类）22件，占10.3%。收到代表反馈意见214件，其中满意198件、基本满意16件。

【民生实事代表票决制工作】 2021年，鹿城区人大深入推进代表票决（会商）制，助推民生项目落地，纵深实践和规范实施区、镇（街道）代表票决（会商）制。区九届人大五次会议上，全体代表对2021年民生实事项目的实施情况进行满意度测评。完善民生实事项目监督评估机制，制订监督方案，成立4个监督小组，对民生实事项目进行条上监督，街镇人大联动加强对属地项目的跟踪监督。利用代表联络站等载体，广泛发动代表参与监督，推进项目落地。主任会议听取民生实事项目实施情况的报告。加强对街镇推行代表票决（会商）制工作指导，提升规范化、制度化水平。14个街镇共票决（会商）产生2021年民生实事项目131件，监督推动“关键小事”落实，提升群众获得感和幸福感。组织代表开展2022年民生实事项目建议征集，及时加强与政府部门的沟通联系，共同做好候选项目筛选工作，为提交大会审议票决奠定坚实基础。

重大事项决定和人事工作

【重大事项决定】 2021年，鹿城区人大常委会按照行使重大事项决定权的要求，依法作出打造一流营商环境、加快建设“一都三城五区”等决议决定22个。围绕优化提请流程，保障决定权有效行使，常委会及时修订《关于讨论决定重大事项的规定》。迅速响应区委全会号召，先后作出《关于打造一流营商环境建设民营经济示范城区的决议》和《关于加快建设“一都三城五区”的决议》，依法保障重大项目及时推进。

【人事任免】 2021年，鹿城区坚持党管干部与人大依法任免的统一，加强对拟任干部的任前调查和审查，接受第九届人民代表大会代表职务辞职2人，任免常委会工作机构负责人14人，决定任免区政府组成人员6人，任免区法院审判人员和区检察院检察人员158人。

（唐琼华）

编辑　王剑峰　孙任翔

资料不准，鹿城档案地方志网

温州市鹿城区人民政府



资料来源“鹿城地方志网”

资料来源“鹿城档案地方志网”

综　述

2021年，鹿城区政府围绕年初区委作出的“锚定新坐标、开创新局面、争创社会主义现代化先行区”部署要求，统筹疫情防控和经济社会发展。推进“精建精美”，打造“两线两片”重点区块，全域推进城市精细化管理。优先发展教育、医疗、养老等惠民事业，推进安置提速，5年以上未安置户100%安置。引育科创型企业与高层次人才，中关村信息谷·温州创新中心、川大温州鞋革产业研究院等高能级科创平台正式运营。全年实现地区生产总值1262.03亿元，增长6.2%；一般公共预算收入41.44亿元，增长17.4%；城乡居民人均可支配收入78048元、42860元，分别增长9.8%和10.5%。

2021年，鹿城区政府施行“两强三提高”，实现政务服务事项网上可办率、掌上可办率“两个100%”。推进法治政府建设，行政诉讼案件总量、败诉率实现“双下降”。建立常态化“理旧账”机制，累计化解信访积案87件、历史遗留问题98个。坚持重大事项向人大报告、与政协协商，累计办理人大建议193件、政协提案190件。坚持“政府过紧日子”，从严从紧安排“三公”经费预算，落实财政预算绩效管理。落实中央八项规定精神，纠“四风”，推动基层减负，压减政府一般性支出6086万元，压减率18.7%。加强监察和审计监督，营造风清气正的政治生态。

重要工作与成效

【经济运行情况】 2021年，鹿城区政府做好“六稳”工作，落实“六保”任务，迭代升级“5+X”产业激励政策，为企业降本减负16.97亿元。发展城市经济，新招引总部回归项目10个，总部回归税收13.53亿元。率全市之先出台首店经济扶持政策，63个知名首店品牌落户鹿城，成功落地全国首家抖音鞋靴产业直播基地。实施“购在鹿城”系列活动，高质量举办中国鞋都鞋类采购节、国际电商节，网络购买力跃居“2021中国县域百强榜”第一名，五马商圈入选首批省级示范智慧商圈。传统产业加快转型升级，新增智能化技改项目132个、上云企业550家、“小升规”工业企业72家、股份制企业27家。推进352个重大项目建设，开工项目81个、竣工51个，完成投资252.13亿元，完成率137.67%。

【科技创新】 2021年，鹿城区完成2021世界青年科学家峰会承接任务。2020年峰会成果转化率达96.6%，世界青年科学家学术交流中心启动建设；中关村信息谷·温州创新中心、川大温州鞋革产业研究院等高能级科创平台正式运营，落地院士领衔创新平台2家。入选市级重点实验室创建名单2家，新增省级研发中心、企业研究院3家，新认定创新型领军企业1家、高新技术企业33家、科技型中小企业165家。入选国家级引才计划6人、省级6人，总数超历年总和，新引入博士研究生、硕士研究生383人，新增高校毕业生1.72万人。

【数字化改革】 2021年，鹿城区政府锁定数字化改革“152”跑

资料来源“鹿城档案地方志网”

道，入选省级试点24个、市级试点12个。率全省之先推出“最多问一次”政务服务颗粒度咨询系统，“智融瞭望”、利民补助“一键达”、金融风险防范与处置平台等应用场景走在省市前列，皮革制鞋行业产业大脑、“智·平安”等成功入选全省“揭榜挂帅”项目。深化新时代“两个健康”先行区创建带动营商环境改革，法治研究中心典型做法获全国推广，建成全省首个小微赋能“1+14”体系，净增市场主体1.48万户，企业总数突破5万户。“三位一体”综合合作改革持续深化，电动自行车综合治理改革全省领跑。数字V管家入选全省首批“双循环”推进培育库，数字贸易“一站通”获评全省数字贸易先行示范点，跨境电商综试区项下出口实现59.92亿元，同比增长13倍。

【城乡蝶变】 2021年，鹿城区开工“精建精美”项目94个、建成85个，江心屿东园免费向市民开放，松台山、纱帽河、解放街、小坝坊等一批街区改造项目亮相，入选全国市辖区旅游综合实力百强榜，五马历史文化街区获评首批国家级旅游休闲街区，南塘景区入选首批国家级夜间文化和旅游消费集聚区。完成做地清零156.20公顷，出让经营性用地87.53公顷。入选省级未来社区、城乡风貌样板区试点8个，启动老旧小区改造28个、完工24个，数量均居全市第一。104国道西过境瓯江特大桥建成通车，瓯江绕城高速至卧旗山段海塘工程获中国水利工程优质（大禹）奖。全域推进城市精细化管理，整治市政道路4条、背街小巷15条、排水管网项目27个、断头河和卡口河11条，打通断头路4条，创成垃圾分类省市级示范小区75个，大南街道入选全省首批低碳街道试点。以未来乡村引领乡村振兴，山福镇驿头驿阳村获评“全国十大最美乡村”，藤桥镇创成新时代美丽城镇建设省级样板。

【民生优享】 2021年，鹿城区建成、投用中小学、幼儿园8所，新增学位5850个。区人民医院新院正式投用，开建标准化社区卫生服务中心5家，城镇居民医保参保率达99.45%，顺利通过国家卫生城市复审。新建文化礼堂95家、实现村社全覆盖，成功落地喜马拉雅浙南总部，获评“中国刺绣艺术之乡”。建成养老服务康联体2个，改造提升村（社区）居家养老服务照料中心14家，全国首个社区“怀老站”试点落地松台街道。推进安置提速，5年以上未安置户100%安置。城镇新增就业2.2万人。获评“第七次全国人口普查先进集体”。深化平安鹿城建设，完善常态化疫情防控机制，推进扫黑除恶、反走私、安全生产等工作，夺得“平安银鼎”。工会、共青团、妇女儿童、残疾人、慈善、红十字等事业进一步发展，外事、侨务、民族宗教、



塘河夜画 （严艳影摄）

浙江省“鹿城智慧地方志网”

国防动员、人民防空、退役军人、地方志等工作进一步加强。推进安全生产等工作，创成省级“无欠薪”达标区。工会、共青团、妇女儿童、工商联、民族宗教、侨务、档案、地方志、移风易俗、国防动员等工作进一步加强，残疾人、老龄、老干部、红十字、慈善等事业进一步发展。

【政务督查】 2021年，鹿城区政府调整督查通报制度，对工作任务落实不力、对应付了事的予以问责并进行跟踪督办。共跟踪督办区政府常务会议、区长办公会议重要决策事项47件、办结36件，区政府主要领导批示件2023件，分别向全区的60多个单位做了交办，均落到实处。做好市、区人大代表建议和政协提案的办理工作，63件市政府和政协交办的建议和提案，主办16件，会办47件，均在规定期限内办理完毕，代表委员满意率100%。系统承办区九届人大五次会议和区政协九届五次会议建议、提案383件，均提交并完成答复，涉及50个承办单位，其中人大代表建议193件，反馈满意率为100%；政协提案190件，反馈满意率为99.5%。

【政务公开】 2021年，鹿城区政府创新推出视频动漫“小鹿人讲政策”系列，推进“互联网+政务公开”，在集成发布、精准推送、整合利用等方面探索创新。在丰门街道“鞋艺小镇”App上开辟新居民政务公开专栏。面向鞋艺小镇App沉淀的16万名用户，和公安安居码的数据联通，实现对新居民子女入学、居住入户等政策及解读精准推送。在政务公开指数评估和政务公开年度工作第三方评估全省、全市排名中，实现“三年三连升”，并在全省85个县市区中排到第10名，首次进入全省前10名。

【“两个健康”工作】 2021年，鹿城区推进“一办七组”积分制，结合区域特点推出7类35条2021版新清单。刊出“两个健康”简报6期，向市级推荐“两个健康”创建典型经验成果，9项亮点举措在市“两个健康”简报及公众号刊出，5个典型案例、5个示范点入选《两个健康 温州印象》系列汇编。完成民营企业精力减负试点工作，推行减负20条措施，运行并完善民企精力减负管理系统，多批次全方位开展培训推广。系统账户设置实现部门、街镇100%覆盖，平均每个账号录入涉企信息2.4条，成功触发会议、调研频次7天间隔机制。打造全国首个“两个健康”主题城市书房。结合民营企业发展需求，精选新版民营经济发展史等书籍，专设温州创建成果展示柜并免费提供公共文化服务，打造企业加油站、企业家储能站。启动区级“5+X”产业政策修订工作，制定出台产业政策2.0版，确保政策连续、贯通。

【涉洋涉私查处】 2021年，鹿城区政府建立反走私长效机制，查获5辆油罐车，罚没金额3万元，查获涉嫌走私成品油65余吨。协调市监部门开展冷链行动10起，对重要地点采取地毯式排查，查处涉洋涉私食品案件29件，其中涉及冷链案件8起结案3起，市场整治罚没金额167.83万元。组织对薄弱点街镇明察暗访20次，对山福镇9处涉嫌码头完成破坏性拆除整治工作。同时，开展多部门瓯江夜间联合执法及清港行动8次。

区政府常务会议及重要文件目录

【九届区政府第四十六次常务会议】 2021年1月14日召开。会议审议并原则通过《温州市鹿城区国民经济和社会发展第十四个五年规划和2035年远景目标纲要草案（送审稿）》《鹿城区2021年政府投资项目计划（送审稿）》《鹿城区2021年政府投资项目前期计划（送审稿）》《鹿城区2021年度重点项目建设计划（送审稿）》《鹿城区瓯江沿线混凝土砂石企业专项整治实施方案（送审稿）》。会议听取全省交通运输系统安全生产暨疫情防控工作等3个视频会议精神传达的汇报。

【九届区政府第四十七次常务会议】 2021年1月29日召开。会议审议并原则通过《关于温州市鹿城区2020年全区和区级预算执行情况及2021年全区和区级预算草案的报告（送审稿）》《温州市鹿城区2020年国民经济和社会发展计划执行情况及2021年国民经济和社会发展计划草案的报告（送审稿）》《政府工作报告（送审稿）》《鹿城区农村独生子女及两女户计划生育家庭社会养老保险补助实施办法(送审稿)》。会议听取关于2021年鹿城区民生实事初步建议项目形成情况的说明。

资料来源“鹿城党史地方志网”

【九届区政府第四十八次常务会议】 2021年2月18日召开。会议研究2020年鹿城区功勋企业和30强企业名单等相关事宜，听取鹿城区招商引资、工程建设项目招投标和拆迁安置的工作情况汇报，听取关于省、市安全生产和消防工作电视电话会议精神及鹿城区贯彻意见的汇报。

【九届区政府第四十九次常务会议】 2021年3月12日召开。会议审议并原则通过《鹿城区区属非竞争类国有企业员工薪酬标准指导意见（试行）（送审稿）》《鹿城区竞争类国有企业薪酬管理规范指引（试行）（送审稿）》。

【九届区政府第五十次常务会议】 2021年4月12日召开。会议审议并原则通过《“学在鹿城”品牌建设工作专班方案（送审稿）》《“游在鹿城”品牌建设工作专班方案（送审稿）》《“购在鹿城”品牌建设工作专班方案（送审稿）》《“住在鹿城”品牌建设工作专班方案（送审稿）》《“创在鹿城”品牌建设工作专班方案（送审稿）》《“中国鞋都”向“世界鞋都”跨越发展战略方案（送审稿）》《鹿城区工业用地功能转变工作实施细则（送审稿）》《鹿城区功勋企业和30强企业评选办法（修订）（送审稿）》《鹿城区落实“优地优用”促进工业经济高质量发展的若干意见（送审稿）》《鹿城区工业企业技术（智能化）改造项目奖补办法（送审稿）》。

【九届区政府第五十一次常务会议】 2021年5月17日召开。会议审议并原则通过《2021年鹿城区小学招生工作实施办法（送审稿）》《2021年鹿城区初中招生工作实施办法（送审稿）》《鹿城区农村独生子女及两女户计划生育家庭社会养老保险补助实施办法（送审稿）》《鹿城区消防行政执法委托工作方案（送审稿）》。会议听取关于全省安全生产大排查大整治专项行动部署会、市安委会续会精神以及鹿城区贯彻意见的汇报，听取关于学习贯彻习近平总书记关于统计工作重要讲话重要指示批示精神和有关文件精神以及全省、全市迎接防范和惩治统计造假督察工作会议精神的汇报，全国禁毒工作电视电话会议精神及鹿城区贯彻落实意见的汇报（书面汇报）。会议传达了陈金彪常务副省长在全省碳达峰工作通气会暨能源“双控”工作电视电话会议上的讲话精神（书面汇报）。

【九届区政府第五十二次常务会议】 2021年6月8日召开。会议审议并原则通过《温州市鹿城区人民防空国有资产平时使用管理办法（试行）》《鹿城区后京电镀园区综合整治提升方案（送审稿）》。

【九届区政府第五十三次常务会议】 2021年7月16日召开。会议审议并原则通过《鹿城区人民调解计件奖励实施办法（送审稿）》《温州市鹿城区党政信息化项目建设管理办法（送审稿）》《关于加快发展鹿城区首店经济的实施意见（试行）(送审稿）》《鹿城区瓯江山水诗路建设三年行动计划（2021—2023）（送审稿）》《鹿城区开发区（园区）整合提升方案（送审稿）》《鹿城区综合交通运输发展“十四五”规划（送审稿）》《关于开展鹿城区未来乡村建设的实施方案（送审稿）》《关于进一步规范鹿城区区属国有企业工作人员直接聘用和商调的意见（送审稿）》。

【九届区政府第五十四次常务会议】 2021年8月17日召开。会议审议并原则通过鹿城区2020年度“亩均论英雄”工业企业综合评价结果及《温州市鹿城区政府投资项目管理实施细则（送审稿）》《温州市鹿城区处置较大以上火灾事故应急预案（送审稿）》。会议听取2021年全区消防安全形势分析研判及综合评估情况汇报和近期上级关于安全生产和防汛工作精神、部署全区安全隐患百日攻坚行动的汇报，听取做好统计督查迎检工作及统计法应知应会学习的汇报。

【九届区政府第五十五次常务会议】 2021年9月13日召开。会议研究鹿城区滨江片区（灰桥片区、黎明侨村、筲箕涂小区、夏屋社区）保障性安居工程范围内国有土地上房屋征收决定相关事宜，鹿城区历史码头政策处置方案及工作经费相关事宜。会议审议并原则通过《鹿城区存量用地开发利用“十四五”规划（送审稿）》《温州国际未来科技岛发展专项资金使用基本规程（送审稿）》《鹿城区美丽建设实施方案（2021—2035）（送审稿）》《鹿城区2021年政府投资项目计划》《鹿城区2021年政府投资项目前期计划》。会议听取鹿城区迎接省委生态环境保护专项督察工作情况汇报，传达上级在推进能耗“双控”和坚决遏制“两高”项目盲目发展电视电话会议及市续会上讲话精神的汇报，关于全国加强安全生产执法暨水上安全防范工作视频会议精神及鹿城区贯彻意见的汇报（书面汇报）。

【九届区政府第五十六次常务会议】 2021年10月25日召开。会议审议并原则通过《关于修订鹿城区区级行政事业单位公款竞争性存放

资料来源“鹿城档案地方志网”

管理暂行办法的通知（送审稿）》《温州国际未来科技岛项目合作协议补充合同（送审稿）》《整合设立浙江鹿城经济开发区工作方案（送审稿）》《鹿城区应急管理“十四五”规划（送审稿）》《鹿城区卫生健康事业发展“十四五”规划（送审稿）》《温州市鹿城区投资促进服发展“十四五”规划（送审稿）》《温州市鹿城区教育事业发展“十四五”规划（送审稿）》《鹿城区贯彻落实第二轮中央生态环境保护督查整改方案》。

【九届区政府第五十七次常务会议】 2021年12月3日召开。会议听取2021年度安全生产工作情况汇报，研究山福镇申请第二轮中央环保督政应急整治经费相关事宜。会议审议并原则通过《温州市鹿城区推进“大综合一体化”行政执法改革方案（送审稿）》《生态环境问题“大排查、大整治、大曝光”行动 深化问题发现机制实施方案（送审稿）》《鹿城区全面推行林长制实施方案（送审稿）》。

【九届区政府第五十八次常务会议】 2021年12月22日召开。会议审议并原则通过《鹿城区制造业高质量发展和数字经济发展“十四五”规划（送审稿）》《鹿城区科学技术发展“十四五”规划（送审稿）》《温州市鹿城区质量强区“十四五”发展规划（送审稿）》《鹿城区生态环境保护“十四五”规划（2021—2025）（送审稿）》《鹿城区妇女发展“十四五”规划（送审稿）》《鹿城区儿童发展“十四五”规划（送审稿）》《温州市鹿城区残疾人事业发展“十四五”规划（送审稿）》《鹿城区新一轮制造业“腾笼换鸟、凤凰涅槃”攻坚行动实施方案（2021—2023）（送审稿）》《鹿城区“稳岗留工促生产”十条意见（送审稿）》《鹿城区现代慈善体制机制创新助推共同富裕试点建设行动计划（2021—2023）（送审稿）》《鹿城区丧事简办实施方案（送审稿）》《鹿城区电动自行车综合治理集成改革试点工作方案（送审稿）》。会议学习《中华人民共和国行政处罚法》，研究区政府行政规范性文件清理相关事宜。

2021 年鹿城区人民政府重要文件一览表

表12

文号	文件标题
温鹿政发1号	关于成立温州市鹿城区江心屿改造提升工程专家顾问委员会的通知
温鹿政发2号	关于对林建光房屋的补偿决定
温鹿政发3号	关于同意变更温州市上戍中学校名的批复
温鹿政发4号	关于同意变更温州市鹿城区实验小学校名的批复
温鹿政发5号	关于同意变更温州鞋革职业中等专业学校校名的批复
温鹿政发6号	关于同意温州市沿江综合服务咨询有限公司董事、监事、法定代表人变更的批复
温鹿政发7号	关于温州市市政工程建设开发公司“10·10”坍塌事故调查报告的批复
温鹿政发8号	关于同意藤桥、上戍、临江供电所处置方案的批复
温鹿政发9号	关于温州市市政工程建设开发公司“10·25”机械伤害事故调查报告的批复
温鹿政发10号	关于中建二局第三建筑工程有限公司“10·29”高处坠落事故调查报告的批复
温鹿政发11号	关于温州祥龙有机制品有限公司“11·24”高处坠落事故调查报告的批复
温鹿政发12号	关于温州市鹿城区仰义红刚电镀设备维修店“11·28”机械伤害事故调查报告的批复
温鹿政发13号	关于同意创办温州市第二十六幼儿园的批复
温鹿政发14号	关于同意鹿城区藤桥镇姜村村高标准农田建设项目立项的批复
温鹿政发15号	关于同意创办温州市第二中学滨江校区的批复
温鹿政发16号	关于温州市鹿城区“11·18”道路交通事故调查报告的批复
温鹿政发17号	关于对温化生活区1幢102室房屋的补偿决定
温鹿政发18号	关于印发温州市鹿城区重大行政决策终身责任追究及责任倒查制度的通知

浙江省鹿城区档案馆方志网

续表 12

文号	文件标题
温鹿政发20号	关于对温州市核心片区南浦单元南浦实验中学扩建工程范围内国有土地上房屋实施征收的决定
温鹿政发21号	关于印发温州市鹿城区国民经济和社会发展第十四个五年规划和二〇三五年远景目标纲要的通知
温鹿政发22号	关于区政府领导分工调整的通知
温鹿政发23号	关于对鹿城区南郊街道工业片区改造工程一期范围内国有土地上房屋实施征收的决定
温鹿政发24号	关于对金海兵、林海兰房屋的补偿决定
温鹿政发25号	关于对林海东房屋（新泽生活区25幢第13间）的补偿决定
温鹿政发26号	关于对林海东房屋（新泽生活区32幢第12间）的补偿决定
温鹿政发27号	关于对林明光房屋的补偿决定
温鹿政发28号	关于温州语易信息技术咨询有限公司相关事项的批复
温鹿政发29号	关于同意温州市少年宫附属幼儿园更名的批复
温鹿政发30号	关于温州市鹿城区七都街道“3·14”火灾事故调查报告的批复
温鹿政发31号	关于同意温州金融科技文化中心PPP项目实施方案调整的批复
温鹿政发32号	关于同意创办温州市第九幼儿园会昌河园区、第二十九幼儿园、第二十二幼儿园仰义园区的批复
温鹿政发33号	关于鹿城区林地保护利用规划（2010—2020年）局部调整方案的批复
温鹿政发35号	关于印发鹿城区工业企业技术（智能化）改造项目奖补办法的通知
温鹿政发36号	关于温州发顺环境工程有限公司“9·12”高处坠落事故调查报告的批复
温鹿政发37号	关于温州鑫诚暖通设备有限公司“7·29”触电事故调查报告的批复
温鹿政发38号	关于鹿城区林地保护利用规划（2010—2020年）2021年第二批45个地块调整方案的批复
温鹿政发39号	关于对鹿城区五马片区（桥上片D—37地块西首）旧片区改建工程范围内国有土地上房屋实施征收的决定
温鹿政发40号	关于同意2021年七都街道前沙村高标准农田建设项目立项的批复
温鹿政发41号	关于同意鹿城区藤桥镇灾毁农田修复项目立项的批复
温鹿政发42号	关于同意2021年山福镇驿头驿阳村高标准农田建设项目立项的批复
温鹿政发43号	关于鹿城区林地保护利用规划（2010—2020年）2021年第三批15个地块调整方案的批复
温鹿政发44号	关于同意山福镇夏嘉村高标准农田建设等2个项目通过验收的通知
温鹿政发45号	关于印发“中国鞋都”向“世界鞋都”跨越发展战略方案的通知
温鹿政发46号	关于印发鹿城区后京电镀园区综合整治提升方案的通知
温鹿政发47号	关于同意2021年鹿城区藤桥镇枫林岙村等二村高标准农田建设项目立项的批复
温鹿政发48号	关于同意鹿城区小型水库系统治理工作方案的批复
温鹿政发49号	关于鹿城区林地保护利用规划（2010—2020年）2021年第四批2个地块调整方案的批复
温鹿政发50号	关于印发加快发展鹿城区首店经济的实施意见的通知
温鹿政发51号	关于公布2020年度鹿城区“亩均论英雄”工业企业综合评价结果的通知
温鹿政发52号	关于浙江悦典幕墙装饰工程有限公司“1·11”高处坠落事故调查报告的批复
温鹿政发53号	关于鸿厦建设有限公司“4·11”高处坠落事故调查报告的批复
温鹿政发54号	关于开封市绿洲污水处理有限公司“2·22”气体中毒事故调查报告的批复

浙江省“鹿城档案地方志网”

续表 12

文号	文件标题
温鹿政发55号	关于浙江万润建筑起重设备安装有限公司“6·15”高处坠落事故调查报告的批复
温鹿政发56号	关于中建国际工程有限公司“5·23”高处坠落事故调查报告的批复
温鹿政发57号	关于同意温州市鹿城区海塘安澜工程建设规划的批复
温鹿政发58号	关于同意2021年鹿城区山福镇潮源村高标准农田改造提升项目立项的批复
温鹿政发59号	关于对鹿城区滨江片区（夏屋社区）保障性安居工程范围内国有土地上房屋实施征收的决定
温鹿政发60号	关于对鹿城区滨江片区（筲箕涂小区）保障性安居工程范围内国有土地上房屋实施征收的决定
温鹿政发61号	关于对鹿城区滨江片区（灰桥片区）保障性安居工程范围内国有土地上房屋实施征收的决定
温鹿政发62号	关于对鹿城区滨江片区（黎明侨村）保障性安居工程范围内国有土地上房屋实施征收的决定
温鹿政发63号	关于对鹿城区五马片区（望江东路片区）旧片区改建工程范围内国有土地上房屋实施征收的决定
温鹿政发64号	关于公布2020年鹿城区政府质量奖企业名单的通知
温鹿政发65号	关于调整最低生活保障边缘家庭认定标准的通知
温鹿政发66号	关于同意鹿城区重要山塘系统治理实施方案的批复
温鹿政发67号	关于温州市光明摩配制造有限公司“8·17”触电事故调查报告的批复
温鹿政发68号	关于深圳市嘉信建设集团有限公司“8·19”物体打击事故调查报告的批复
温鹿政发69号	关于同意公布第十二批温州市鹿城区非物质文化遗产代表性项目名录的批复
温鹿政发70号	关于对鹿城区五马街道广场路片区改造提升项目工程范围有土地上房屋实施征收的决定
温鹿政发71号	关于同意2021年鹿城区山福镇潮源村高标准农田改造提升项目设计变更的批复
温鹿政发72号	关于对瓯江治理温州市鹿城区戍浦江河道（藤桥至河口段）整治工程三标段范围内国有土地上房屋实施征收的决定
温鹿政发73号	温州市鹿城区人民政府关于修改废止部分行政规范性文件的通知
温鹿政发74号	关于印发鹿城区应急管理“十四五”规划的通知
温鹿政发75号	关于同意鹿城区藤桥镇千亩方永久基本农田集中连片整治项目立项的批复
温鹿政发76号	关于印发温州市鹿城区教育事业发展“十四五”规划的通知
温鹿政发77号	关于印发温州市鹿城区卫生健康事业发展“十四五”规划的通知
温鹿政发78号	关于撤销温鹿政发〔2020〕28号文件的决定
温鹿政发79号	关于撤销温鹿政发〔2021〕2号文件的决定
温鹿政发80号	关于撤销温鹿政发〔2020〕35号文件的决定
温鹿政发81号	关于印发温州市鹿城区投资促进发展“十四五”规划的通知
温鹿政发82号	关于同意鹿城区七都街道前沙村全域土地综合整治与生态修复工程通过区级整体验收的批复
温鹿政发83号	关于鹿城区林地保护利用规划（2010—2020年）2021年第四批局部调整方案的批复
温鹿政发84号	关于同意南汇街道社区调整的批复
温鹿政发85号	关于同意滨江街道社区调整的批复
温鹿政发86号	关于同意藤桥镇呈岸村等三村高标准农田建设项目通过验收的批复
温鹿政发87号	关于调整区政府工作分工的通知
温鹿政发89号	关于印发鹿城区综合交通运输发展“十四五”规划的通知

资料来源：鹿城档案地方志网

续表 12

文号	文件标题
温鹿政发90号	关于同意鹿城区河湖划界成果复核报告（2021年）的批复
温鹿政发91号	关于公布区政府及区政府行政规范性文件清理结果的通知
温鹿政发92号	关于印发鹿城区妇女发展“十四五”规划和鹿城区儿童发展“十四五”规划的通知

外事工作

【概况】 2021年，由于国外疫情尚未消退，国内疫情防控持续面临“外防输入，内防反弹”的压力，鹿城区外事工作受到较大影响，团组因公出访和对外交流工作无法正常开展。区外事办全年接待5个外宾团组，认真准备讲解内容，讲好鹿城故事。助力企业复工复产，指导和协助辖区企业为外籍员工办理邀请函，为老员工返岗和新员工到鹿城提供便利。将“线下办”变“掌上办”，业务办理由线下递交材料转为线上办理。

【涉外疫情防控】 2021年，鹿城区开展境内外籍人员新冠肺炎疫苗接种预约登记工作，共完成518名外籍人员的登记工作，其中488人完成两针接种，6人完成第一针接种。根据浙江省境外项目疫情防控精密智控体系工作要求，梳理全区境外项目运行现状，指导企业落实疫情防控措施，督促企业每周进行疫情打卡，加强信息互通、防控互动。

【海外领保事件处理】 2021年，鹿城区发挥14个街镇基层海外领事保护联络处的作用，共处置6起海外领保事件。加强预防性海外领事保护宣传，组织各街镇通过掌上鹿城、社区宣传栏、华侨微信群等渠道开展预防性海外领事保护知识宣传。将七都街道海外领事保护联络处打造成基层海外领事保护联络处示范基地，树立基层领保工作鹿城样本。同时，联合区委宣传部等部门，3次有礼有节应对日本《读卖新闻》驻华记者到鹿城采访“7·23”动车事故10周年相关事宜。

（陈斌豪）

发展和改革

【概况】 2021年，鹿城区申请地方政府专项债券项目28个，发行资金37.25亿元，申请保障性安居住房中央预算内资金项目2个，下达资金0.35亿元。鹿城区共同富裕与未来社区建设工作均在全省专题会上作典型发言，慈善体制机制创新和山海协作机制入选省级首批共同富裕试点和典型案例，是全市唯一双双上榜的县（市、区）；温州（鹿城）现代金融创新发展区成功入选全省首批现代服务业创新发展区；省“152工程”落地4个，落地数和落地率全市排名第一。

【固定资产投资】 2021年，鹿城区固定资产投资完成468.9亿元，增速21.7%，其中民间投资321.7亿元，增速27.1%；高新技术产业投资26.1亿元，增速31.2%；生态环保、城市更新和水利设施投资57.6亿元，增速29.5%；制造业投资20.1亿元，增速24.7%；交通投资10.6亿元，增速−60.6%。

【省特色小镇创建】 2021年，鹿城鞋艺小镇完成固定资产总投资13.6亿元，其中特色产业投资完成10.16亿元，占比74.63%；非政府投资11.76亿元，占比86.34%。小镇获得7亿元国家专项债，用于基础配套提升、保障小镇产业项目落地；建成小镇App、微信小程序、“浙里办”端口应用与数据中台四大应用，成功入围全省浙政钉“观星台”十大在建项目，并于4月19日在全省特色小镇数字化改革大会上作重点交流发言。根据《关于浙江省命名和创建特色小镇2020年度考核情况的通报》文件精神，鹿城鞋艺小镇在2020年度创建期内考核等级为优

资料来源“鹿城档案地方志网”

秀，获省自然资源厅奖励新增建设用地指标4.9公顷；市财政局、市发改委特对鹿城鞋艺小镇进行专项资金补助160万元。截至年底，小镇联合科研院校9家，新引进A类人才1名、B类人才4名、C类人才1名、D类人才2名、E类人才9名。

【省“152”工程项目推进】 2021年，鹿城区申报省“152工程”4个，落地4个，落地率保持全市第一。其中长三角科技企业总部及国际智能制造中心启动区、英侨智造服务基地、大型游乐设施生产制造项目均于一季度实现落地，长三角项目的落地实现了全区百亿级单体产业项目零的突破；保利高端现代双创中心于二季度落地，成功招引保利发展集团，化解了遗留15年之久的东海广场烂尾楼历史难题。

【价格收费管理】 2021年，鹿城区发改局落实上级部门的价费政策，按程序做好权限内定调价工作。结合学前教育发展实际，调整区属公办幼儿园保教费标准；在成本监审的基础上，结合各民办学校办学实际和市场需求，调整华文艺校、潘岙慧才、慧才小学、龙方益民学校、鸿源小学和白鹿外国语学校等6所民办学校的收费标准；配合相关部门做好江心屿景区门票优惠减免工作；完成第一、第三、第九幼儿园等3家公办幼儿园保教成本监审和华文艺校等6所民办学校生均教育定调价成本监审。做好价格监测预警工作，全年采集上报重要商品价格129次，形成价格动态分析报告12篇，开展市场巡查3次，维护市场价格秩序稳定。

（徐上宇）

重大项目建设

【概况】 2021年，鹿城区安排重大建设项目228个，总投资1673.03亿元，年度计划176.40亿元，实际完成投资248.21亿元。以行业类别分，有重大产业项目39个，其中，温州国际智能制造产业化服务中心、温州市滨江商务区老港区二期03—01—19地块建设项目、保利高端现代双创中心等项目开工，中央绿轴印象城项目、新二代鞋智造基地等项目竣工验收；有重大基础设施项目68个，其中温州市府东路市政道路工程、划龙桥路（车站大道—牛山北路）道路综合整治工程、鹿城区“四好农村路”新改建工程、温州市滨江商务区学院东路拓宽工程（府东路—会展路）等项目竣工验收；有重大民生项目121个，其中藤桥镇美丽城镇建设工程、鹿城公安指挥训练中心、七都板桥未来社区实施单位建设工程等项目开工，温州市三十四中学建设项目、五星小学工程、“先瓯原乡·戍浦新韵”乡村振兴示范带基础配套工程等项目竣工验收。



2021年7月，新二代鞋智造基地竣工投用　（区发改局提供）

资料来源“国家地方志网”

2021 年鹿城区重大项目建设完成情况表

表13

序号	项目名称	建设类别	项目类别	总投资（万元）	2021 年计划投资额（万元）	完成投资额（万元）	完成投资率（%）	责任单位
1	温州中心大厦	续建	产业	451400	17000	10932	64.31	七都街道
2	金融科技文化中心	续建	产业	230446	15000	10313	68.75	七都街道
3	泰顺总部科创园	续建	产业	32100	5000	9162	183.24	七都街道
4	鹿城广场商业综合体项目	续建	产业	700000	26000	19000	73.08	滨江街道
5	温州市滨江商务区老港区二期03—01—14地块建设项目	续建	产业	484799	45000	59280	131.73	滨江街道
6	温州金融保险产业项目（滨江商务区16—01—05/06地块建设项目）	续建	产业	226310	22000	22060	100.27	区发展改革局、滨江街道
7	中央绿轴印象城项目	续建	产业	200713	40000	56028	140.07	南汇街道
8	中央绿轴F—01地块	续建	产业	104000	9000	12444	138.27	南汇街道
9	中央绿轴D—02地块	续建	产业	39500	3000	18352	611.73	南汇街道
10	温州城市数字科创园核心区基础设施提升工程一期	续建	产业	7947	5000	18319	366.38	南郊街道
11	温州鹿城环贸港项目	续建	产业	200000	20000	24614	123.07	区发展改革局、区轻工产品交易服务中心、双屿街道
12	鹿城区鞋都三期B地块项目（木材集团）	续建	产业	39171	4000	6371	159.28	丰门街道
13	瑞星鞋制造基地项目	续建	产业	30000	7600	8709	114.59	丰门街道
14	瓯浦垟鞋业制造小微园项目	续建	产业	26122	8100	8523	105.22	丰门街道
15	温州市银座鞋业有限公司年产165万双皮鞋制造生产基地建设项目	续建	产业	16495	9000	7719	85.77	丰门街道
16	温州市鹿城区南郊街道东屿经济合作社新建标准厂房建设工程	续建	产业	12025	4000	4767	119.18	丰门街道
17	巨一集团有限公司年产100万双皮鞋智能制造建设项目	续建	产业	10370	1300	2458	189.08	丰门街道
18	中胤鞋研发基地	续建	产业	9860	3804	5300	139.33	丰门街道
19	智能健康和时尚鞋艺制造基地（鞋都四期项目前京片）	续建	产业	200000	20000	31712	158.56	区发展改革局、仰义街道、区经信局

浙江省“鹿城档案地方志网”

续表 13

序号	项目名称	建设类别	项目类别	总投资（万元）	2021 年计划投资额（万元）	完成投资额（万元）	完成投资率（%）	责任单位
20	温州市正新供应链基地	续建	产业	106173	10000	19113	191.13	区发展改革局、区经信局、仰义街道
21	新二代鞋智造基地	续建	产业	103000	10000	12317	123.17	区发展改革局、区经信局、仰义街道
22	浙江禾本科技股份有限公司环保型植保产品项目	续建	产业	100621	10000	10403	104.03	区发展改革局、区经信局、区投资促进服务中心、仰义街道
23	浙江求特阀门有限公司厂房建设项目	续建	产业	7000	2000	2865	143.25	仰义街道
24	海特克动力股份有限公司年产40万台液压泵、80万台液压阀生产厂房建设项目	续建	产业	200000	20000	10240	51.20	区发展改革局、藤桥镇
25	阿联酋新型板材生产智造项目	续建	产业	100000	10000	10268	102.68	区发展改革局、藤桥镇
26	飞友康体教育装备制造园	续建	产业	30000	2500	3647	145.88	区发展改革局、藤桥镇
27	金瑞五金装备智造园	续建	产业	30000	2400	5175	215.63	区发展改革局、藤桥镇
28	鹿城东泉高科产业园（轻工园区E1—09、E1—23地块）	续建	产业	20000	2800	3730	133.21	藤桥镇
29	南方文旅产业园一期	续建	产业	10000	1100	1840	167.27	藤桥镇
30	金岙谷乡村休闲项目	续建	产业	35000	6000	7480	124.67	山福镇
31	温州浙南钢材市场建设工程	续建	产业	45333	25333	20837	82.25	区市场监管局、藤桥镇
32	七都岛标准堤塘（西堤段）除险加固工程	续建	基础设施	9225	1500	2019	134.60	七都街道
33	智联街（环岛路至沙洲路段）工程	续建	基础设施	2555	2455	2166	88.23	七都街道
34	瓯江路（香源路—蒲州河）堤防提升改造工程（一阶段）	续建	基础设施	39505	1920	12428	647.29	滨江街道
35	滨江商务区桃花岛片区高压“上改下”工程	续建	基础设施	28918	3760	5401	143.64	滨江街道
36	温州市滨江商务区学院东路拓宽工程(府东路—会展路）	续建	基础设施	17865	3040	9085	298.85	滨江街道
37	杨府山北片河道绿化工程西段	续建	基础设施	16089	1000	1347	134.70	滨江街道
38	瓯江路堤防加固工程（香源路—蒲州水闸段）二阶段	续建	基础设施	15224	2480	0	0	滨江街道

资料来源“鹿城档案地方志网”

续表 13

序号	项目名称	建设类别	项目类别	总投资（万元）	2021 年计划投资额（万元）	完成投资额（万元）	完成投资率（%）	责任单位
39	桃花岛片区体育休闲公园景观绿化工程（T02—06G地块）	续建	基础设施	8907	3000	4498	149.93	滨江街道
40	杨府山北片03—02—16垃圾转运站及环卫工人宿舍工程	续建	基础设施	5159	1600	1772	110.75	滨江街道
41	绣山路、横渎南路、横渎西路工程	续建	基础设施	34183	2400	11394	474.75	南汇街道
42	温州市府东路市政道路工程	续建	基础设施	13863	1000	1285	128.50	南汇街道
43	人民路沿线基础配套设施微改造	续建	基础设施	2600	500	500	100.00	五马街道
44	集新未来社区河道整治	续建	基础设施	4904	908	1947	214.43	广化街道
45	温州市鹿城区双屿街道丰门河垟田段河道整治工程	续建	基础设施	27735	1200	10956	913.00	双屿街道
46	双屿街道仰双片区双岙西路市政道路工程	续建	基础设施	12369	2000	2284	114.20	双屿街道
47	温州市鹿城区双屿街道垟田城中村改造市政道路工程	续建	基础设施	9600	2500	2856	114.24	双屿街道
48	温州市鹿城区双屿街道黄龙南路及局部支路建设工程	续建	基础设施	5771	1500	1500	100.00	双屿街道
49	浙江省温州市鹿城区轻工产业园区一期改造提升项目	续建	基础设施	251983	6400	11000	171.88	藤桥镇
50	山福镇农村生活污水治理改造提升工程	续建	基础设施	3500	2000	2006	100.30	山福镇
51	鹿城区山福镇金岙村至金岙谷联网公路工程	续建	基础设施	2490	455	455	100.00	山福镇
52	瓯江路道路及景观改造提升工程（鹿城段）	续建	基础设施	152684	17000	22554	132.67	区综合行政执法局、五马街道
53	鹿城区城市生活垃圾转运作业市场化PPP项目垃圾转运站改造提升	续建	基础设施	20998	2779	3812	137.17	区综合行政执法局
54	划龙桥路（车站大道—牛山北路）道路综合整治工程	续建	基础设施	8441	3500	6709	191.69	区综合行政执法局
55	惠民路（前网）垃圾转运站改扩建工程	续建	基础设施	2100	590	590	100.00	区综合行政执法局
56	2020年鹿城区排水管网整治项目	续建	基础设施	40593	5000	6380	127.60	区综合行政执法局、各相关属地街镇
57	104国道温州西过境永嘉张堡至瓯海桐岭改建工程（鹿城段）	续建	基础设施	292367	11000	14826	134.78	区交通运输局
58	缙云至苍南公路鹿城临江至藤桥段工程	续建	基础设施	79212	10000	10000	100.00	区交通运输局

资料来源“鹿城档案地方志网”

续表 13

序号	项目名称	建设类别	项目类别	总投资（万元）	2021 年计划投资额（万元）	完成投资额（万元）	完成投资率（%）	责任单位
59	330国道鹿城官岭隧道改建工程	续建	基础设施	30958	6000	6001	100.02	区交通运输局
60	鹿城区“四好农村路”新改建工程	续建	基础设施	5000	1500	1768	117.87	区交通运输局
61	瓯江治理温州市鹿城区戍浦江河道（藤桥至河口段）整治工程	续建	基础设施	114255	10000	10008	100.08	区农业农村局
62	温州市温瑞平原西片排涝工程—鹿城段	续建	基础设施	78266	6000	6021	100.35	区农业农村局
63	温州七都110kV输变电工程及生产配套用房（七都供电所）	续建	基础设施	9477	1000	866	86.60	鹿城供电分局
64	鹿城区城市中心区A—42、A—43、A—19—2、A—27地块横浃河沿河公园建设工程	续建	基础设施	35883	1100	2092	190.18	区温瑞塘河工程建设中心、南汇街道
65	续建生活小区“污水零直排”项目（打包项目）	续建	基础设施	16389	4489	4489	100.00	区住建局、各相关街道
66	鹿城七都国际康养中心建设工程	续建	民生	13500	6300	7762	123.21	区卫生健康局、七都街道
67	鹿城区七都街道“院士岛”配套设施建设一期工程	续建	民生	236609	1031	31414	3046.94	七都街道
68	七都美丽城镇建设工程	续建	民生	51000	10000	9133	91.33	七都街道
69	七都街道03—C—10地块农贸市场、文化站建设工程	续建	民生	2000	500	1956	391.20	七都街道
70	洪殿单元F—28地块安置房建设工程	续建	民生	185722	8560	21112	246.64	滨江街道
71	鹿城区黎二村5号地块洪殿单元E04地块	续建	民生	150140	11000	19068	173.35	滨江街道
72	杨府山北侧03—02—02/05地块城中村改造工程(安置区1号地块)	续建	民生	114363	9360	14051	150.12	滨江街道
73	杨府山北侧F、G地块安置房建设工程（含03—02—40A、03—02—56、03—02—52B）	续建	民生	90962	6480	19901	307.11	滨江街道
74	杨府山涂村（老港区安置房项目，即滨江商务区03—01—04a地块安置房建设工程）	续建	民生	75584	9360	13160	140.60	滨江街道
75	滨江商务区CBD01—10地块安置房建设工程	续建	民生	59449	9360	10736	114.70	滨江街道
76	滨江商务区CBD片区中央绿轴一期工程（17—02地块）	续建	民生	54128	4000	9417	235.43	滨江街道
77	洪殿单元F—19地块安置房建设工程	续建	民生	48528	3360	10080	300.00	滨江街道

资料来源：“鹿城档案地方志网”

续表 13

序号	项目名称	建设类别	项目类别	总投资（万元）	2021 年计划投资额（万元）	完成投资额（万元）	完成投资率（%）	责任单位
78	杨府山北侧03—02—51B地块安置房建设工程（安置区4号地块）	续建	民生	43385	5520	7122	129.02	滨江街道
79	杨府山北侧03—02—36地块城中村改造工程（安置区3号地块）	续建	民生	27627	4240	5821	137.29	滨江街道
80	洪殿单元C—14地块安置房建设工程（城投部分）	续建	民生	22102	2080	4243	203.99	滨江街道
81	洪殿单元F—22社会福利养老院、托老所项目	续建	民生	5917	1120	1668	148.93	滨江街道
82	中央绿轴F—03a地块拆迁安置房建设工程	续建	民生	74552	9000	12221	135.79	南汇街道
83	中央绿轴F—04a地块拆迁安置房建设工程	续建	民生	50450	6000	8451	140.85	南汇街道
84	城市中央绿轴E—21地块商办安置房建设工程	续建	民生	40967	3000	5023	167.43	南汇街道
85	温州市鹿城区六合寺迁建项目	续建	民生	15000	400	260	65.00	南汇街道
86	上陡门单元11—B—10a地块保障性安居工程	续建	民生	213000	24000	27306	113.78	蒲鞋市街道
87	蒲鞋市街道山根自然村前庄片区安居工程	续建	民生	64000	17121	20182	117.88	蒲鞋市街道
88	葡萄棚单元B—13a地块安置房建设项目	续建	民生	475208	50000	72930	145.86	南郊街道
89	南塘西片区C—16—1地块安置房建设工程	续建	民生	35553	1000	4303	430.30	南郊街道
90	汇昌河葡萄居住区6—4地块城中村改造工程	续建	民生	11908	3000	3025	100.83	南郊街道
91	葡萄6—3地块（二期）建设工程	续建	民生	8000	3000	3488	116.27	南郊街道
92	温州市龟湖街坊建设工程	续建	民生	222693	10000	25041	250.41	大南街道、蒲鞋市街道
93	隔岸垟片区综合文化站、体育活动中心、12班幼儿园、通信基站工程	续建	民生	3000	800	800	100.00	大南街道
94	隔岸垟片区农行大厦附属办公楼建设工程	续建	民生	3000	800	800	100.00	大南街道
95	河通桥保障性安居工程二期	续建	民生	11976	4000	6000	150.00	松台街道
96	集新未来社区试点创建项目（住宅部分）	续建	民生	1274607	210000	215303	102.53	广化街道
97	温州市鹿城区下桥城中村改造工程E—29地块建设工程	续建	民生	61983	8000	10124	126.55	广化街道

资料来源：鹿城档案地方志网

续表 13

序号	项目名称	建设类别	项目类别	总投资（万元）	2021 年计划投资额（万元）	完成投资额（万元）	完成投资率（%）	责任单位
98	温州市鹿城区黄龙单元D—03地块小学建设工程	续建	民生	17520	1500	2152	143.47	双屿街道
99	温州中国鞋都（26a号地块）文化活动中心工程	续建	民生	3800	1400	1570	112.14	丰门街道
100	仰义街道小城镇环境综合整治	续建	民生	4896	2200	3604	163.82	仰义街道
101	“先瓯原乡·戍浦新韵”乡村振兴示范带基础配套工程	续建	民生	20323	8000	10114	126.43	区农业农村局、藤桥镇
102	鹿城区山福镇“文韵山水·养心福地”美丽城镇建设项目	续建	民生	12545	8000	8030	100.38	山福镇
103	温州市鹿城区档案新馆建设项目	续建	民生	24470	4500	4678	103.96	区档案馆
104	集新未来社区温州市实验中学新校区建设工程	续建	民生	286042	15000	23667	157.78	区教育局
105	温州市三十四中学建设项目	续建	民生	68021	200	328	164.00	区教育局
106	温州市第二十四中学	续建	民生	32216	1900	250	13.16	区教育局
107	温州市城市中心A—18—2地块小学工程	续建	民生	30775	5000	6228	124.56	区教育局
108	温州市七都片区北单元03—C—13地块小学建设工程	续建	民生	29122	7000	7948	113.54	区教育局
109	温州市七都片区北单元03—C—14地块中学建设工程	续建	民生	23325	4000	5131	128.28	区教育局
110	葡萄棚学校建设工程	续建	民生	19069	—	100	0.00	区教育局
111	温州市鞋革职业中专学校改扩建工程	续建	民生	17624	300	300	100.00	区教育局
112	五星小学工程	续建	民生	8975	400	781	195.25	区教育局
113	山福镇中心幼儿园建设工程	续建	民生	4505	800	850	106.25	区教育局
114	鹿城区养老服务中心	续建	民生	58656	6000	6253	104.22	区民政局
115	“雪亮工程”四期	续建	民生	3633	17.8	17.80	100.00	区公安分局
116	江心屿改造提升工程（东园）	续建	民生	26783	2500	2623	104.92	区文化和广电旅游体育局、松台街道
117	江心屿码头改造提升工程	续建	民生	7293	2000	2243	112.15	区文化和广电旅游体育局、松台街道
118	温州江心屿改造提升工程（东园二期）	续建	民生	7292	2400	2466	102.75	区文化和广电旅游体育局、松台街道

资料来源：鹿城档案地方志网

续表 13

序号	项目名称	建设类别	项目类别	总投资（万元）	2021 年计划投资额（万元）	完成投资额（万元）	完成投资率（%）	责任单位
119	广化双桥新建社区一期	续建	民生	209800	36000	35629	98.97	区城中村改造建设中心、广化街道
120	温州市核心片区广化单元黄龙商贸城街坊一期C—13地块	续建	民生	155565	8000	35122	439.03	区城中村改造建设中心、广化街道
121	南汇划龙桥新建社区	续建	民生	337620	33000	41804	126.68	区城中村改造建设中心、南汇街道
122	南汇前网新建社区	续建	民生	299998	32000	54588	170.59	区城中村改造建设中心、南汇街道
123	温州市城市中心区横渎北A—25地块项目	续建	民生	280000	43000	124000	288.37	区城中村改造建设中心、南汇街道
124	巨一旺增桥E—28a地块	续建	民生	196717	30000	79000	263.33	区城中村改造建设中心、南汇街道
125	沈宅A—41a地块	续建	民生	51800	22000	22500	102.27	区城中村改造建设中心、南汇街道
126	南郊德政新建社区B—14地块	续建	民生	307318	35000	40866	116.76	区城中村改造建设中心、南郊街道
127	南郊里垟新建社区	续建	民生	274355	22000	29715	135.07	区城中村改造建设中心、南郊街道
128	南郊牛桥底新建社区北地块	续建	民生	98000	17000	39004	229.44	区城中村改造建设中心、南郊街道
129	双屿中央涂新建社区	续建	民生	465391	50000	93025	186.05	区城中村改造建设中心、双屿街道
130	仰双片区黄龙单元垟田村B—02、B—05地块项目	续建	民生	167219	35000	41461	118.46	区城中村改造建设中心、双屿街道
131	仰双片区黄龙单位垟田村二期东片	续建	民生	145787	42000	48212	114.79	区城中村改造建设中心、双屿街道
132	仰双片区中央涂单元D—05b地块建设项目	续建	民生	131716	12000	35115	292.63	区城中村改造建设中心、双屿街道
133	中央涂D—32地块	续建	民生	60770	9000	23303	258.92	区城中村改造建设中心、双屿街道

资料来源“鹿城档案地方志网”

续表 13

序号	项目名称	建设类别	项目类别	总投资（万元）	2021 年计划投资额（万元）	完成投资额（万元）	完成投资率（%）	责任单位
134	瓯浦垟A—24—2地块	续建	民生	58920	11000	12200	110.91	区城中村改造建设中心、双屿街道
135	中央涂D—11地块	续建	民生	52763	5000	18779	375.58	区城中村改造建设中心、双屿街道
136	温州解放街和五马历史文化商圈南片区二期（纱帽河、柴桥巷、登选坊等）改造提升工程	续建	民生	16995	5000	6025	120.50	区历史文化街区、五马街道
137	温州市温瑞大道二期（黎明路—瓯海大道）道路整治提升工程鹿城段	续建	民生	59000	15413.6	6060.65	39.32	区国有资产经营集团有限公司
138	2020年鹿城区灰桥浦桥应急拆建工程	续建	民生	5344	1266	552.05	43.61	区国有资产经营集团有限公司
139	温州市鹿城区藤桥新建社区建设工程（轻工园区B—1、B—3、B—4、B—6地块）	续建	民生	180522	32000	45911	143.47	区文旅传媒集团有限公司
140	温州国际智能制造产业化服务中心	新开工	产业	132000	12000	20089	167.41	区发展改革局、七都街道
141	温州市滨江商务区老港区二期03—01—19地块建设项目	新开工	产业	55267	14000	21620	154.43	滨江街道
142	城市中心区D—11地块（原东海广场）	新开工	产业	200000	10000	18767	187.67	区发展改革局、南汇街道
143	温州市鹿城区东瓯渔港文旅项目	新开工	产业	2188	2188	1500	68.56	丰门街道
144	温州巨纳鞋业有限公司厂房扩建项目	新开工	产业	10000	1500	5896	393.07	仰义街道
145	“浙里·耘谷”田园综合体项目	新开工	产业	100000	3000	3000	100.00	区发展改革局、区农业农村局、藤桥镇
146	英侨数字经济产业园	新开工	产业	100000	—	10091	0.00	区发展改革局、藤桥镇
147	南方文旅产业园二期	新开工	产业	10000	—	0	0.00	藤桥镇、区发展改革局
148	南汇街道站西路（原春晖路）市政道路工程	新开工	基础设施	6000	500	0	0.00	南汇街道
149	南汇街道前网路南段、前陈路市政道路工程	新开工	基础设施	2400	1600	1396	87.25	南汇街道
150	鱼鳞浃河道整治项目	新开工	基础设施	2000	1000	0	0.00	南汇街道
151	里垟新路、里垟南路建设工程	新开工	基础设施	7007	3000	5272	175.73	南郊街道

资料来源“鹿城档案地方志网”

续表 13

序号	项目名称	建设类别	项目类别	总投资（万元）	2021 年计划投资额（万元）	完成投资额（万元）	完成投资率（%）	责任单位
152	葡萄棚A—04地块沿河绿化工程二期	新开工	基础设施	3000	300	0	0	南郊街道
153	里垟南路西段、蛟尾路南段建设工程	新开工	基础设施	2800	700	817	116.71	南郊街道
154	葡萄棚单元控规B—10b、B—11b地块沿河绿化带建设项目	新开工	基础设施	2000	1000	837	83.70	南郊街道
155	集新未来社区市政道路建设工程	新开工	基础设施	20000	800	0	0	广化街道
156	广化单元双桥村街坊E—09、E—21、E—23地块公园绿地及双星路（上桥路至双南线）项目	新开工	基础设施	2480	1800	1811	100.61	广化街道
157	温州市鹿城区双屿街道营楼河河道整治工程	新开工	基础设施	3371	200	200	100.00	双屿街道
158	温州市仰双片区瓯斯达路（鹿城路至过境公路）道路工程	新开工	基础设施	2501	700	707	101.00	双屿街道
159	温州市仰双片区营楼路道路工程	新开工	基础设施	2221	600	757	126.17	双屿街道
160	温州市仰双片区中央涂单元C—34地块环卫用地项目	新开工	基础设施	2200	400	400	100.00	双屿街道
161	温州市仰双片区黄龙山路道路工程	新开工	基础设施	2178	600	716	119.33	双屿街道
162	鹿城鞋艺小镇范围综合整治工程	新开工	基础设施	33166	4500	3600	80.00	丰门街道
163	丰门街道330国道沿线景观绿化工程	新开工	基础设施	3000	2000	100	5.00	丰门街道
164	鞋都园区一、二、三期环境整治提升工程	新开工	基础设施	2000	1000	30	3.00	丰门街道
165	温州市鹿城区仰义街道木西岙路（330国道—104国道）道路工程	新开工	基础设施	6753	450	486	108.00	仰义街道
166	温州市鹿城区仰义街道连墩路（纬二四零路）道路工程	新开工	基础设施	3626	300	394	131.33	仰义街道
167	官岭南路(一期）市政道路建设工程	新开工	基础设施	2000	400	469	117.25	仰义街道
168	2021年藤桥镇农村生活污水治理改造提升工程	新开工	基础设施	5000	500	1000	200.00	藤桥镇
169	2021年山福镇农村生活污水治理改造提升工程	新开工	基础设施	6000	2000	2083	104.15	山福镇
170	2021年鹿城区排水管网整治工程	新开工	基础设施	25000	12000	11404	95.03	区综合行政执法局、各相关属地街镇

资料来源“鹿城档案地方志网”

续表 13

序号	项目名称	建设类别	项目类别	总投资（万元）	2021 年计划投资额（万元）	完成投资额（万元）	完成投资率（%）	责任单位
171	过境路(双金路—广化桥路)道路综合整治工程	新开工	基础设施	16500	4000	4670	116.75	区综合行政执法局
172	飞霞南路(南站—划龙桥路)道路综合整治工程	新开工	基础设施	11000	3500	7792	222.63	区综合行政执法局
173	2021年开放式旧小区路面及架空线改造整治工程（名称调整为：2021年老城区背街小巷管线及路面综合整治工程）	新开工	基础设施	9000	1000	1584	158.40	区综合行政执法局、各相关属地街镇
174	绕城高速公路北线藤桥连接线改建工程	新开工	基础设施	25600	—	0	0.00	区交通运输局
175	城西—温溪π入藤桥、官庄变110千伏线路工程	新开工	基础设施	4896	500	500	100.00	鹿城供电分局
176	温州市城市中心区A—24地块公园绿地建设工程	新开工	基础设施	3000	150	0	0.00	区温瑞塘河工程建设中心、南汇街道
177	新建生活小区“污水零直排”项目（打包项目）	新开工	基础设施	10000	10000	10000	100.00	区住建局、各相关街道
178	2021年五水共治项目	新开工	基础设施	6000	6000	4660	77.67	市生态环境局鹿城分局（区治水办）、区农业农村局、区温瑞塘河工程建设中心
179	沿江快速路一期（西段）工程	新开工	基础设施	560000	1000	1107	110.70	区城市发展集团有限公司、双屿街道
180	温州市仰义街道后京电镀基地排水管网整治工程	新开工	基础设施	4000	1000	1201	120.10	仰义街道
181	鹿城区仰义水库加固工程	新开工	基础设施	6480	150	150	100.00	区农业农村局
182	鹿城区七都片区北单元03—B—22出让地块公园绿地、市政道路、社区综合体、河流水域建设工程	新开工	民生	25850	4000	4205	105.13	七都街道
183	七都街道04—A—15地块安置房工程	新开工	民生	4000	200	100	50.00	七都街道
184	温州市核心片区杨府山南单元A—04地块安置房建设项目	新开工	民生	113574	5000	5000	100.00	滨江街道
185	温州市核心片区杨府山南单元A—13地块安置房建设项目	新开工	民生	63116	5000	5000	100.00	滨江街道
186	上陡门单元11—B—10b地块项目	新开工	民生	待定	—	0	0.00	蒲鞋市街道

资料来源：“鹿城档案地方志网”

续表 13

序号	项目名称	建设类别	项目类别	总投资（万元）	2021 年计划投资额（万元）	完成投资额（万元）	完成投资率（%）	责任单位
187	温州体育中心周边老旧小区改造提升项目（基础类）	新开工	民生	9408	1500	1594	106.27	蒲鞋市街道
188	绿色生活方式试点工程	新开工	民生	6000	600	58	9.67	大南街道
189	丰收新村片区养老服务中心、社区卫生服务中心、菜市场、开闭所工程	新开工	民生	4500	500	600	120.00	大南街道
190	温州市鹿城区中央涂C—23地块小学建设工程	新开工	民生	14756	300	0	0.00	双屿街道
191	鹿城鞋艺小镇基础设施配套项目	新开工	民生	299569	11422	10089	88.33	丰门街道
192	温州市鹿城中国鞋都产业园区有机更新项目（鞋艺小镇二期）	新开工	民生	240947	2700	3520	130.37	丰门街道
193	鹿城鞋艺小镇AAA级景区建设工程	新开工	民生	5000	1000	0	0.00	丰门街道
194	仰义社区卫生服务中心	新开工	民生	6100	918	981.01	106.86	区卫生健康局、仰义街道
195	“古埠人家·藤南雅韵”乡村振兴示范带基础配套工程	新开工	民生	16250	7000	7000	100.00	区农业农村局、藤桥镇
196	戍浦村周徐村三产项目	新开工	民生	13000	2000	3942	197.10	藤桥镇
197	藤桥镇美丽城镇建设工程	新开工	民生	12000	6500	6515	100.23	藤桥镇
198	藤桥镇社区卫生服务中心	新开工	民生	7000	2000	2485.11	124.26	区卫生健康局、藤桥镇
199	温州市蒲鞋市小学黎明校区	新开工	民生	11860	50	110	220.00	区教育局
200	南郊随迁子女学校	新开工	民生	7000	200	100	50.00	区教育局
201	中小学装修工程	新开工	民生	4400	3600	3900	108.33	区教育局
202	幼儿园装修工程	新开工	民生	3650	800	800	100.00	区教育局
203	温州市第八中学西侧宿舍楼原拆原建工程	新开工	民生	3340	370	400	108.11	区教育局、五马街道
204	第十六中改造工程	新开工	民生	2500	500	530	106.00	区教育局
205	温州建设小学（五马校区）	新开工	民生	2500	200	200	100.00	区教育局
206	第十一幼儿园映翠园区改扩建工程	新开工	民生	2227	600	770	128.33	区教育局
207	鹿城公安指挥训练中心	新开工	民生	40000	4500	4712	104.71	区公安分局
208	九山公园—松台山历史文化提升改造工程	新开工	民生	11092	11092	11151	100.53	区综合行政执法局、松台街道

资料来源：鹿城档案地方志网

续表 13

序号	项目名称	建设类别	项目类别	总投资（万元）	2021 年计划投资额（万元）	完成投资额（万元）	完成投资率（%）	责任单位
209	温州市鹿城区单村饮用水工艺及自动化提标改造工程	新开工	民生	2200	1000	1001	100.10	区农业农村局、藤桥镇、山福镇
210	温州市城市中央绿轴E—13c地块	新开工	民生	40410	11000	11860	107.82	区城中村改造建设中心、南汇街道
211	温州市仰双片区双岙单元A—37、A—38地块建设项目	新开工	民生	54800	16000	16011	100.07	区城中村改造建设中心、双屿街道
212	温州市仰双片区双岙单元D—10地块	新开工	民生	20523	1000	6545	654.50	区城中村改造建设中心、双屿街道
213	温州市鹿城区仰义街道A—14地块建设工程项目	新开工	民生	77000	5000	20517	410.34	区城中村改造建设中心、仰义街道
214	温州市鹿城区仰义街道A—11地块建设工程项目	新开工	民生	73000	5000	19154	383.08	区城中村改造建设中心、仰义街道
215	新四军驻温州通讯处旧址红色纪念点布展工程	新开工	民生	2665	1875	1875	100.00	区历史文化街区、五马街道
216	“城市大脑”鹿城分平台	新开工	民生	12000	2400	2000	83.33	区政府办公室
217	老旧小区改造项目	新开工	民生	10000	20000	10832	54.16	区住建局、各相关街道
218	庆年坊片区保护提升工程	新开工	民生	待定	—	11151	0	区住建局、区综合行政执法局、区历史文化街区、松台街道
219	消防安全基础建设	新开工	民生	4278.64	4278.64	3062.28	71.57	区消防救援大队
220	七都板桥未来社区实施单位建设工程	新开工	民生	35000	800	800	100.00	七都街道
221	南汇街道未来社区创建	新开工	民生	3290	1000	1000	100.00	南汇街道
222	温州鹿城茶花社区	新开工	民生	400000	200	217	108.50	松台街道
223	仰义街道保障性安居工程1号地块	新开工	民生	45000	4000	4014	100.35	仰义街道
224	仰双片区林里单元C—20c地块	新开工	民生	108000	4000	0	0.00	仰义街道
225	仰双片区前京单元B—4—1地块	新开工	民生	15000	3500	3550	101.43	仰义街道
226	温州江心屿西园码头建设工程	新开工	民生	4183	300	356	118.67	区文化和广电旅游体育局
227	温州市鹿城区江心屿共青湖生态引水及清淤工程	新开工	民生	3180	100	157	157.00	区文化和广电旅游体育局

资料来源“鹿城档案地方志网”

续表 13

序号	项目名称	建设类别	项目类别	总投资（万元）	2021 年计划投资额（万元）	完成投资额（万元）	完成投资率（%）	责任单位
228	温州市鹿城区双屿街道C—02—C地块建设工程	新开工	民生	260622	4000	21252	531.30	区城中村改造建设中心、双屿街道
	总计	228		16730275.64	1764046.04	2482079.90	140.70	

（徐上宇）

行政审批管理

【概况】 2021年，鹿城区政务服务中心对标“一都三城五区”建设目标，坚持需求导向、目标导向、问题导向，在数字赋能、思维创新、拓展延伸、迭代升级等方面下功夫，持续深化“最多跑一次”改革。中心（含分中心）线上线下累计办结业务212.90万件，网办实现率99.52%，掌办实现率100%。全区上线政务服务2.0事项1304项，政务服务2.0占比达标率为90.24%，“一网通办”办件率84.78%。

【“鹿灵灵”最多问一次咨询宝打造】 2021年，鹿城区政务服务中心打造全省首个“鹿灵灵”最多问一次咨询宝。依托最小颗粒度，对全区31个部门、1350个政务服务事项进行细化拆分，匹配928个常用事项简称，24小时在线提供2898个常见问题的智能在线答疑服务，有效化解群众咨询时“问不清、道不明”的困境，打通“最多跑一次”的前端一公里。该创新做法获省政府办公厅主任暨军民充分肯定。系统推行后，中心大厅差评率较上一年度同比下降83.3%。

【消防竣工验收“自检自评”推行】 2021年，鹿城区政务服务中心联合区住建局率全省之先推出消防竣工验收“自检自评”。实现企业办理建筑工程消防竣工验收备案申报时无须另行提供有资质的第三方检测机构出具的消防检测报告，业主可自行开展消防设施性能、系统功能联调联试等内容的检测，确认检测结果合格即可。该政策自推出以来，惠及辖区二十余家企业，累计为企业节约成本15万元。

【“拿地即开工”与工业用地二次开发“一次办”探索】 2021年，鹿城区政务服务中心试行设计方案技术指导会与工业用地二次开发技术指标审定会“两会合一”，即在区政府召开土地出让会议之前，中心联合相关部门率先对企业提供的方案设计开展批前辅导，同步审查、确认技术性指标、平面布局等内容，并在后续土地出让会议中将确认结果进一步明确并形成会议纪要，实现企业签订土地出让合同后三个工作日内即可获得建筑工程规划许可证、建筑工程施工许可证等批文，提升项目建设“加速度”，激发企业内生动力。

【重大项目建设提质提效工程】 2021年，鹿城区政务服务中心推出重点项目代办服务组合拳，根据项目特色量身定制代办方案。通过市、区联动召开项目协调会，为交运集团双屿公路枢纽站三期工程项目解决长达4年悬而未决的D—03地块不动产权证办理难题；组建“审批帮帮团”，为温州国际未来科技岛（一期）等项目提供上门指导、专班推进、联合会商等服务，助力项目开工；创新沉浸式代办，为奥林匹克整体提升工程项目和印象城“首店经济”开辟服务直通车，免去企业跑腿办手续的负担；提供光伏项目“一站式”审批服务，助力低碳经济发展，累计完成光伏项目备案364个。

【政务服务建议函制度出台】 2021年，鹿城区政务服务中心率全省之先推出政务服务建议函制度，以日常工作短板不足为标靶，以先进地区优秀做法为样板，以政务服务相关规范性文件为准绳，对政务服务改革创新、工作落实等方面提出建议，督促被函告单位针对研判建议内容明确办理意见，制定工作计划、任务清单、问题清单、责任清单等。发函单位适时对建议办理和落实情况进行评估、评价，确

资料仅供浙江地方志网

保建议内容落地落实。该项工作开展后，向住建部门等5个部门发放建议函4份。其中住建部门自收到“最多评一次”改革建议函后及时评估，破难攻坚创新全省首个消防设备检测“自检自评”改革；资规、经信等部门收到“拿地即开工”改革建议函后，合力率全市之先探索试行“拿地即开工”与工业用地二次开发“一次办”。

【“两个健康”主题城市书房打造】 2021年，鹿城区政务服务中心联合区图书馆、区“两个健康”办共建全市首个“两个健康”主题城市书房。书房位于鹿城区宽带路18号，总面积180平方米，内设“两个健康”专区、读书角、阅览区、绘本区等，藏书量超1.3万册，涵盖经济类法律法规、经典理论著作、企业家传记、企业发展史等领域。其中“两个健康”专区包括企业家健康成长专架、企业健康发展专架和温州创建工作展示专架。该主题城市书房的开馆，成为鹿城开展“两个健康”先行区探索实践的一标志性成果。

（叶戈）

地方志工作

【概况】 2021年，鹿城区地方志研究室编纂出版《鹿城年鉴（2021）》，并在区“两会”期间做好面向区人大代表、政协委员的年鉴发放工作；做好《鹿城志鉴》数据全文搜索工作。推进志鉴编修工作拓面延伸，加强对部门、街（镇）及村级志书编纂的指导和培训。帮助、指导《鹿城公安志》的编纂，把好质量关。完成期刊《鹿城史志》2021年春夏卷、秋冬卷的编辑刊印和《2020鹿城区抗疫实录》的刊印工作。

【《鹿城年鉴（2021）》出版】 2021年11月，《鹿城年鉴（2021）》由线装书局出版发行。全书共1138千字，列34个类目、229个分目、973个条目，收随文图照188幅、表47张。该年鉴全面、客观、系统地记述2020年鹿城区的总体概貌和自然地理、政治经济、社会文化、环境生态的年度发展情况。

【《鹿城古建筑影记——鹿城亭影》刊印】 2021年11月，《鹿城古建筑影记——鹿城亭影》刊印。该书属于鹿城地方志主题宣传系列图书。亭是历史的见证，具有特定的人文价值及艺术价值。鹿城区地方志研究室特选出鹿城区50个亭子进行拍摄，配以精要的文字说明，刊印成册，弘扬地方传统文化。

【《温州民间俚语诠释》出版】 2021年3月，《温州民间俚语诠释》由团结出版社出版发行。温州人世代积累流传下来的民间口头语反映了特定的社会风貌和思想意识，该书择其精华，全面解析俚语含义、用法、使用范围和用例、由来以及现实意义，对于留存乡音、为地方文明建设保存文化种子有积极意义。

【《2020鹿城抗疫实录》编印】 2021年5月，《2020鹿城抗疫实录》完成编印。该书旨在全面、客观、系统地记述2020年度鹿城区委、区政府按照上级的决策部署，带领全区党员、干部、医务工作者、广大志愿者和群众投身新冠肺炎疫情防控的全过程，存史资政，以启后人。

（王维伟）

机关事务管理

【概况】 2021年，鹿城区机关事务管理中心加强机关事务标准化、信息化建设，强化管理职能，提升服务质量，增强保障能力。完成龙瑞大厦装修工程，统筹13家单位入驻，方便市民办理业务。加快成建制下放单位办公用房的确权工作，化解机构改革“房不随事走”历史遗留问题，为十七中路13号等3处成建制下放单位的办公用房办理产权，面积约7000平方米，市值近1.4亿元。增加办公用房利用率，创新推出全区专班共享办公用房。以广信大厦14间办公室作为专班用房储备，并配备办公设备，解决专班办公场地难题。对区行政中心、龙瑞大厦、宽带路等开展每周用电数据监测和报送，并对各机关事业单

资料来源“鹿城档案地方志网”

位用电管理进行检查，督促各单位落实节能降耗措施。指导5家单位完成无废机关创建，对25家节水型单位开展复评工作。推进区行政中心南侧广场片区的拆迁改造，协助完成18户自管公房拆迁工作，助推该项目范围建筑物的签约、腾空、拆除3个100%工作目标提前实现，为广场路拓宽腾出空间，缓解区行政中心周边交通压力。区行政中心完成绿化更换、改造，完成六号楼加固修缮和会议中心改造提升等工程。以“服务设施标准化、设施细节人性化”的公厕建设标准，改造提升公厕19个。

【区机关党员教育活动中心建成】 2021年，鹿城区在龙瑞大厦打造首个区级机关党建综合阵地——鹿城区机关党员教育活动中心，占地约1000平方米，设置党史教育、党建特色展示、廉政文化、党员培训、党日活动、先锋形象、红色影院、阅读书吧、棋类书法、干部健身等十大板块，通过图文展示、视频播放、场景互动等形式，为机关党员提供学习教育和文体活动场所，满足机关党组织党性教育、组织生活、业务培训、文化休闲、运动健身等需求。

【疫情防控后勤保障】 2021年，鹿城区机关事务管理中心先后征用酒店20家（总房间数4136间），共派出9875班次安保人员，消杀达3470余万立方米。全年结算住宿费、餐费、安保费、消杀费等费用8106.7万元。抓好防疫物资运输，累计运输办公物资、应急帐篷、食品等400余次。抓好隔离人员、核酸样本、卫健局物资等隔离点接送、运输保障，全年隔离点派车接送、运输8000余次。做好区防控办、各酒店隔离点专班后勤保障和医疗废弃物活动板房、监控、食品等物资采购配送工作。为全区91家机关事业单位发放一次性使用口罩76万余个。

【公建设施移交】 2021年，鹿城区机关事务管理中心启动建设全省首个公建设施“智管民享”场景，推进公建移交管理的跨部门、跨街镇“多跨协同”，移交“一键申请”、调配“一键审批”。该项目纳入省机关事务管理局数字化改革试点项目。完成20宗地块49处新建公建设施的接收和移交工作，建筑面积2.36万平方米。其中，幼儿园3处、社区服务用房4处、养老服务用房9处、社区活动中心5处、文化用房2处、医疗卫生站1处、邮政网点2处、通信机房1处、公厕9处、开闭所11处、公共停车位200个。

【办公用房监管】 2021年，鹿城区机关事务管理中心采用“全覆盖式”自查和“大密度”抽查相结合的方式，共抽查主管单位16家，涉及办公点17处，发现问题25类，下发整改通知8份，整改腾退办公用房近4000平方米。长期委托第三方结构检测公司对大院等14处房屋开展安全动态监测，并邀区消防大队、第三方结构检测公司对22家主管单位的33处办公点、13处出租房屋开展安全检查，发现安全隐患39个，下发整改通知8份。

【存量房产出租】 2021年，鹿城区机关事务管理中心共出租房产171宗，租金收入2649万元。提前退租方工路9号和银港大楼18、19层房产，为财政每年减支320余万元。牵头区金融办、区市监局、美邦公司与豫商公司协商，向区法院提起上诉并申请强制执行等方式，清退历史注册在金融广场的企业，收回30万元租赁保证金。多方协调温州市大鹏典当行破产纠纷事宜，成功向破产管理人申请到马鞍池东路2号房产历史占有使用费及利息14.5万元。

【公车管理】 2021年，鹿城区机关事务管理中心使用榕基平台派车，规范车辆调度、使用，共完成派单5794单。协助街镇标准化建设应急用车管理平台，建立14个街镇榕基平台调度子账号，推动更多管理权限下放，实现街镇派单申请、公车管理等业务自主开展，助力整体智治、高效协同、综合集成。按照现有车辆车况，更换调整部分单位公车，为街镇更新4辆公务皮卡车。

【后勤服务】 2021年，鹿城区机关事务管理中心共保障会议服务3765场，检修、维修区行政中心物业2300余次。区行政中心食堂保障就餐40万人；龙瑞大厦食堂自4月开始运行，至年底保障就餐17万人。全年制作书册5185册，打印会议名牌19634个，排版文件、汇编材料30960页，装订材料100556份。组织开展军事、防暴及消防训练77次。做好充电桩建设，在龙瑞大厦建设电动自行车充电柱36个。

（麻克霖）

编辑　朱凌云

资料来源：鹿城档案地方志网

政协温州市鹿城区委员会



资料来源“鹿城区地方志网”

资料来源“鹿城档案地方志网”

综　述

2021年，鹿城区政协按照建设“忠诚、有为、活力、和谐”政协的工作目标，在服务发展中准确定位、在履职实践中主动作为，以开展“优化提升年”活动为载体，在凝聚共识和建言资政上做到双向发力，各项工作取得了新进展。鹿城区作为全国四个县级单位浙江省唯一在全国地方政协提案工作经验交流座谈会上分享“鹿城经验”“凝聚共识”“委员会客厅”等项工作分别在省、市政协相关会议上作交流。

2021 年政协鹿城区委员会重要文件一览表

表14

发文号	文件标题
温鹿政协〔2021〕3号	关于公布政协第九届温州市鹿城区委员会第五次会议选举结果的通知
温鹿政协〔2021〕4号	关于印发《政协温州市鹿城区委员会2021年工作要点》的通知
温鹿政协〔2021〕5号	关于印发政协温州市鹿城区委员会庆祝中国共产党建党100周年系列活动实施方案的通知
温鹿政协〔2021〕6号	印发《政协温州市鹿城区委员会关于加强和促进人民政协凝聚共识工作的实施意见》的通知
温鹿政协〔2021〕7号	印发《政协温州市鹿城区委员会关于加强和改进委员学习工作的意见》的通知
温鹿政协〔2021〕11号	关于印发《政协温州市鹿城区委员会“请你来协商·民生议事堂”平台建设工作规则（试行）》的通知
温鹿政协〔2021〕12号	关于印发《政协温州市鹿城区委员会街镇委员履职小组工作规范》的通知
温鹿政协办〔2021〕14号	印发《关于开展2021年度温州市鹿城区政协提案质量及提案办理质量双向评议工作的实施方案》的通知
温鹿政协办〔2021〕15号	关于印发《政协温州市鹿城区委员会提案审查工作规则》的通知
温鹿政协办〔2021〕20号	关于印发《2021年度鹿城区街镇“党领导政协工作”考核办法》的通知
温鹿政协党组〔2021〕2号	中共温州市鹿城区政协党组2020年度民主生活情况报告
温鹿政协机关党组〔2021〕1号	关于成立区政协机关落实区委巡察反馈整改工作领导小组的通知
温鹿政协机关党组〔2021〕8号	中共政协温州市鹿城区委员会机关党组关于报送《中共政协温州市鹿城区委员会机关党组关于区委第三巡察组反馈意见整改落实情况报告》的报告

资料来源“鹿城档案地方志网”

全体会议及其常委会会议

【区政协九届五次会议】 2021年2月22日—24日召开。会议审议通过鹿城政协主席徐强所作的政协第九届温州市鹿城区委员会常务委员会工作报告，审议通过区政协副主席徐一峰所作的政协第九届温州市鹿城区委员会常务委员会提案工作情况的报告。会议在广泛民主协商的基础上，选举产生副主席1名、常务委员1名。与会人员列席区九届人大五次会议，听取并讨论区人民政府工作报告、区人大常委会工作报告等。会议在全体与会人员的共同努力下，顺利完成各项议程。

【区政协九届十九次常委会会议】 2021年1月14日召开。学习传达中共温州市鹿城区委九届十次全会精神；听取和协商区政府关于2020年度民生实事实施情况和2021年度民生实事计划的通报；听取和协商区纪委（区监察委）关于鹿城区党风廉政建设情况的通报；听取区委、区政府关于区政协九届四次会议以来提案办理情况的通报；听取部分区政协常委年度述职报告；听取区政协各委室工作汇报；听取和协商区人民法院与区人民检察院工作情况。

【区政协九届二十次常委会会议】 2021年2月10日召开。学习传达省政协十二届四次会议、市政协十一届五次会议和全区领导干部会议精神；审议大会选举办法（草案）；审议通过关于召开区政协九届五次会议的决定（草案）；审议通过区政协九届五次会议议程（草案）、日程（草案）；审议通过区政协九届五次会议秘书长、副秘书长名单（草案）；征求讨论政协第九届温州市鹿城区委员会常委会工作报告（征求意见稿）和提案工作报告（征求意见稿）；审议通过区政协九届五次会议报告人名单（草案）；审议通过关于授权主席会议审议区政协九届五次会议筹备工作未尽事宜的决定（草案）；审议通过有关人事调整事项。

【区政协九届二十一次常委会会议】 2021年2月23日召开。听取各组讨论情况汇报；审议通过《中国人民政治协商会议第十届温州市鹿城区委员会第一次会议选举办法（草案）》；审议通过候选人名单（草案）；审议通过监票人名单（草案）；协商确定总监票人、副总监票人名单（草案）；审议通过区政协九届五次会议提案审查情况报告（草案）；审议通过区政协九届五次会议决议（草案）。

【区政协九届二十二次常委会会议】 2021年5月12日召开。传达习近平总书记在浙江任职期间到温考察重要指示精神；围绕温州国际未来科技岛建设开展专题协商。

【区政协九届二十三次常委会会议】 2021年8月3日召开。传达学习中共温州市委十二届十二次全会和全国地方政协提案工作经验交流座谈会精神；围绕中共温州市鹿城区委九届十一次全会重大决策开展专题政治协商；听取区大数据管理中心与五马街道工作通报。

【区政协九届二十四次常委会会议】 2021年10月21日召开。传达学习省政协主席葛慧君到鹿城调研时的讲话和全省政协委员会客厅工作推进会精神；围绕“加快打造区域消费中心城市”开展专题议政性协商；开展2021年区政协提案办理工作民主评议；审议通过有关人事调整事项。

【区政协九届二十五次常委会会议】 2021年12月24日召开。传达学习党的十九届六中全会精神和省政协系统党的建设工作推进会议精神；听取区法院、区检察院工作情况的通报，及区政协各委办工作汇报和部分区政协常委年度述职报告；审议有关人事事项。



2021年2月22日，中国人民政治协商会议第九届温州市鹿城区委员会第五次会议现场（区政协提供）

资料来源：鹿城地方志网

1 2

3

1 2021年12月31日，温州市鹿城区政协委员之家正式启用，委员履职交流再添新平台

2 2021年11月3日，鹿城政协陈列馆正式开馆

3 2021年5月12日，鹿城区政协举行“请你来协商”活动，围绕温州国际未来科技岛建设开展专题协商

（区政协提供）







资料仅供鹿城政协内网

常委会日常工作

【政治协商】 2021年，鹿城区政协聚焦大事协商议政。主动向区委汇报全年工作安排，年度协商计划报请区委批准后实施。按照省政协“请你来协商”平台建设要求，邀请区委、区政府领导与政协委员面对面协商3次，围绕温州国际未来科技岛建设、西部新城建设、江心孤屿文化提升等主题集众智、献良策。开展界别协商、对口协商11次，邀请政协委员、专家学者、基层代表和有关部门代表等齐聚一堂，广泛凝聚各方共识。全年共有612人政协委员参与，提出意见建议302条。

【民主监督】 2021年，鹿城区政协深化民主监督员派驻机制建设，25个民主监督小组聚焦重要决策部署、重大改革举措、主要约束性指标落实开展监督性履职活动，共向对口单位提出意见建议121条。围绕推进美丽大花园建设开展省、市、区三级政协联动专项集体民主监督，深入公安分局基层窗口开展政务服务体验式民主监督，紧扣加装电梯等民生热点问题开展民主监督，为推动中心工作发挥钉钉子抓落实的重要一锤作用。

【参政议政】 2021年，鹿城区政协组织委员深入基层开展实地调研，围绕企业上市、瓯江山水诗路文化带建设、慈善事业发展等事关党委、政府中心工作和群众切身利益的主题广泛听取意见，并和相关部门开展协商讨论，研究和回应群众关心的热点、难点问题，汇聚各方智慧，共形成13篇调研报告，为区委、区政府决策提供参考，获区委、区政府主要领导批示5篇。深入开展“三联系三增强”活动，引导政协委员走进基层了解和反映社情民意，全年编印社情民意共70期，获得市委、市政府主要领导批示2人，为推动党委、政府决策部署落地见效发挥积极作用。

【凝聚共识】 2021年，鹿城区政协以庆祝中国共产党成立100周年为契机，围绕“同心向党”主题，举办庆祝中国共产党成立100周年文艺演出和党史知识竞赛，展现党百年发展历程和新时代政协成果、政协委员风采。举办以“致敬一百载、奋进新时代”为主题的庆祝中国共产党成立100周年书画展，邀请书画名家创作歌颂党的领导和政协工作的优秀作品，并印制专题画册。举行“齐心向党·骑行中的党史课”学习活动，百名政协委员用一场骑行来接受党性锻炼和红色精神洗礼。建成集展示、交流、联谊功能的政协陈列馆，全面展现人民政协的发展历程，展示政协组织和广大政协委员助力鹿城发展的履职实践。建成政协委员之家，推动政协委员之间进行思想交流、智慧传播、经验共享。

【提案工作】 2021年，鹿城区政协规范完善区党政领导领办政协重点提案制度和区政协主席会议成员、专委会督办重点提案机制，印发区政协《提案审查工作规则》《提案办理工作考评办法》《提案质量及提案办理质量双向评议工作实施方案》，进一步提高提案质量，增强提案办理实效。自九届五次会议始，共审查立案216件，立案率88.2%。对与鹿城区经济社会发展联系较为紧密、委员反映集中、群众关注度高的部分提案进行摘报，共编发《提案摘报》28期，获得区委、区政府主要领导批示20人。

【服务民生】 2021年，鹿城区政协探索完善政协工作向基层延伸工作机制，做好“请你来协商”·社区民主协商会与“民生议事堂”的功能衔接，推动政协协商同基层协商相衔接、同社会治理相结合。邀请政协委员、专家学者、有关部门和基层代表，重点围绕群众生产生活难点、社会治理焦点等开展互动协商。全年围绕未来乡村建设等主题举行基层协商活动22次，为推进相关问题解决发挥积极作用。法律服务团从最初以10位律师政协委员为主体的团队，发展成拥有206位律师成员的服务团队。在每月10日定期开展法律咨询活动的基础上，组织31位律师成立“矛调在线分团”，利用“矛调在线”平台随时随地向群众解疑释惑，常态化开展线上咨询活动。开展送法下乡活动，走进七都街道向海内外侨界人士宣传法律法规。政协名师公益学堂从市民群众的需求出发，邀请名师开展专题讲座，全年开课6场次，面向学生、家长、老师分享优质的课程知识和先进的教育思想。文化服务团深入山福镇开展送春联送温暖慰问活动。

（翁圣士）

编辑　王剑峰　孙任翔

资料来源“鹿城档案地方志网”

温州市鹿城区纪检监察委员会



资料来源“鹿城纪检监察志网”

资料来源“鹿城档案地方志网”

综　述

2021年是中国共产党成立100周年，是“十四五”规划开局之年，也是鹿城区争创社会主义现代化先行区的起步之年。区委坚决扛起管党治党政治责任，以全面从严治党引领保障各项事业高质量发展。全区纪检监察组织在市纪委和区委的领导下，深刻认识“两个确立”的历史必然，切实增强“四个意识”、坚定“四个自信”、做到“两个维护”，纪检监察工作高质量发展取得新的成效。

纪委重要会议

【省委第六巡视组向温州市鹿城区委反馈巡视情况】 2021年3月3日，省委第六巡视组向温州市鹿城区委反馈巡视情况。省委第六巡视组组长徐国平代表省委巡视组分别向鹿城区委书记姜景峰和领导班子反馈巡视情况，省委巡视工作领导小组办公室副主任王俊向姜景峰传达省委书记专题会议精神。温州市委常委、组织部部长杨胜杰参加反馈会议并就抓好鹿城区巡视整改工作提出要求。姜景峰主持领导班子反馈会议并作表态讲话。

【鹿城区纪委九届七次全体会议】 2021年3月9日召开。鹿城区委书记姜景峰出席会议并讲话。区委常委和有关区领导出席会议。全会以习近平新时代中国特色社会主义思想为指导，深入贯彻落实党的十九大和十九届二中、三中、四中、五中全会精神，按照十九届中央纪委五次全会、省纪委十四届六次全会、市纪委十二届六次全会和区委九届十次全会部署，回顾总结区2020年纪检监察工作，部署区2021年任务，审议通过了区委常委、区纪委书记张纯红代表区纪委常委会所作的工作报告。

【九届鹿城区委第七轮巡察工作动员部署会】 2021年3月31日召开。会议贯彻落实中央和省委、市委巡视巡察新部署新要求，回顾总结2020年巡察工作成效，研究部署2021年巡察工作及第七轮巡察任务。区委书记姜景峰作动员部署。区委常委、区纪委书记、监委主任、区委巡察工作领导小组组长张纯红主持会议。区委常委、组织部部长、区委巡察工作领导小组副组长赵晓奔宣读九届区委第七轮巡察任务分工决定。

【九届鹿城区委第八轮巡察工作动员部署会】 2021年9月14日召开。会议贯彻落实中央和省委、市委巡视巡察工作会议和区委书记专题会议精神，动员部署第八轮巡察工作。区委常委、区纪委书记、监委主任、区委巡察工作领导小组组长张纯红出席并讲话。

资料来源“鹿城档案地方志网”



2021年3月3日，省委第六巡视组向温州市鹿城区委反馈巡视情况（区纪委提供）

全面从严治党

【政治监督】 2021年，鹿城区纪委、区监委监督推动中央、省委巡视反馈问题和“七张问题清单”整改落实，省委巡视反馈的28个问题整改完成27个；29个“清单”问题高质量整改销号，提前5个月完成中央巡视反馈的8年以上未安置问题，实现拆迁5年以上未安置问题清零。高质量完成九届区委巡察任务全覆盖，在藤桥镇等地开展纪巡联动有益探索，共发现问题679个，移交问题线索30件。抓好疫情防控监督，运用第一种形态处理42人，约谈10人，发放各类建议书、提示函12份，通报曝光4人。严格执行中央、省、市委关于加强对“一把手”和领导班子监督的要求，共问责“一把手”领导干部3人、班子成员16人。常态化落实履责情况“三告知”、约谈提醒、责任追究等制度，对9人进行“一案双查”，其中党纪政务处分3人。

【监督保障执行】 2021年，鹿城区纪委、区监委聚焦做地出让、重大工程项目、招商引资等开展项目式监督，贯通融合纪法情理，实事求是运用“四种形态”处理417人，其中第一、第二种形态占87.1%，为5名干部开展澄清正名。严肃乡镇换届风气，围绕“十严禁”“五不”开展滚动式督查，全力保障选举风清气正、平稳有序。纵深推进“清廉共建”，打造温州国际鞋博城、杨府山清廉公园等重点品牌样板。强化涉企执法智慧监管，数字赋能“万人双评议”，查处执法领域案件150件，问责76人，党纪政务处分34人。

【正风肃纪反腐】 2021年，鹿城区纪委、区监委查纠违规吃喝和违规收受礼品礼金以及高价茶叶领域、酒驾醉驾及其背后“四风”问题，共查处违反中央八项规定精神问题81起，查处形式主义、官僚主义等问题20起，通报典型案例20起。深入开展教育领域腐败问题整治，共处置问题线索31件，立案审查调查24人，党纪政务处分13人，提醒谈话6人。协同推进政法系统教育整顿，共处置问题线索31件，立案审查调查17人，党纪政务处分

资料来源：鹿城档案馆

17人，另有25人主动说明问题。常态化开展扫黑除恶“打伞破网”，同步介入重大黑恶案件8件，共查处涉黑恶“保护伞”和腐败公职人员10人，党纪政务处分7人，查处涉恶腐败党员2人，协助市纪委查处开展专项斗争后全市首个涉黑恶县级领导干部。

【“三不”一体推进】 2021年，鹿城区纪委、区监委保持“严”的主基调，共处置问题线索334件，立案审查调查191人，党纪政务处分249人（其中区管干部22人），留置6人，移送司法机关依法处理4人，查办全市首例由县级监委办理的县级干部留置案。着力提升“治”的成效度，在查办区教育局原党委委员潘小乐违纪违法案后，发放纪检监察建议书5份，召开专题警示教育大会2次，督促制定“人、财、物”关键权力运行监督制约制度。持续扩大“清”的覆盖面，参与中央纪委网站拍摄《一百堂党史课》《奋斗百年壮美画卷》等视频，编纂大型文集《东瓯廉集》，拍摄《师父这招数》等清廉微视频14部，被中央纪委网站、“学习强国”等平台录用推广。

【基层治理】 2021年，鹿城区纪委、区监委扎实推进15项漠视侵害群众利益问题专项整治，共查处群众身边腐败和不正之风问题26起，督促整改32个，建章立制28项。深入推进“无检举控告村居”建设，持续深化“老包咖啡”“你提我督”“信访动态预警”等举措，共受理群众信访举报137件，其中检举控告115件、重复举报38件，分别同比下降46.9%、35.8%、11%，区万人检举控告量全市最低，化解以藤桥镇支某某为代表的持续信访10余年的9起重点信访件，经验做法被“清廉浙江”公众号报道，获全省“第二届基层清廉建设十大经验优胜奖”。

【队伍建设】 2021年，鹿城区纪委、区监委深化派驻机构改革，成立驻区财政局纪检监察组，进一步加强国企领域监管。搭建“室主任说”等业务交流平台，进一步增强干部依规依纪依法履职本领。结合“唯实惟先、善作善成”主题实践活动，扎实开展党史学习教育，党建工作获全区“十佳”品牌，成功创成2021年省级文明单位。开展履职专项自查、重大事项抽查、“十个严禁”督查，坚决防止“灯下黑”。

（郑亦依）

党委巡察

【概况】 2021年，鹿城区委巡察机构精准落实政治巡察要求，不断深化巡察整改和成果运用，完成九届区委巡察全覆盖任务。全年对19个部门、街（镇）、33个村（社区）开展常规巡察和巡察“回头看”，共发现问题489个，移交问题线索31件，立案21起，推动党纪政务处分35人。

【打造“新引擎”助推巡察迭代升级】 2021年，鹿城区委巡察机构结合省委巡察工作专项检查整改反馈意见，实施巡察“流程再造”，深入推行一次业务培训、一场巡察情况沟通、一个专项巡察办法、一项作风纪律情况后评估办法和编印一本巡察工作手册等“五个一”机制，进一步完善巡察流程。建立与区纪委区监委、区委组织部、区委宣传部、区审计局等协作部门线索会商研判、信息查询、选人用人及意识形态专项检查、巡审联动等四项协作配合机制，切实提升监督质效。

【打好“组合拳”提升基层治理水平】 2021年，鹿城区委巡察机构整合街镇监督力量，探索创新“交叉互查”巡察方式，坚持分类施策对经济体量大、工程项目多、维稳任务重、党组织软弱涣散的24个重点村社，高质高效开展巡察“回头看”，共发现问题248个，移交问题线索5件，着力为推动新一届区委提供村社巡察示范样板。

【运用“推进器”，督促整改落地见效】 2021年，鹿城区委巡察机构首次启用“温州市巡察整改全程监督平台”，对巡察成果在报告、反馈、移交、督办、整改等各个环节进行全流程管理监督，全年共完成问题整改426个，整改率98.8%；建立完善规章制度133项，挽回经济损失170余万元，追缴资金167余万元。撰写巡察专报5篇，均获区委书记批示并要求督办，推动拆迁未安置项目提质增效，切实通过建立“专报、批示、督办、反馈”闭环运行机制，做实监督“大文章”。

（胡雪丽）

编辑　孙任翔

资料来源：鹿城档案地方志网







1

2

3

1　2021年5月31日，民进鹿城区基层委在温州市第二十幼儿园开展庆“六一”节日慰问活动

（民进鹿城区基层委提供）

2　2021年12月，农工党鹿城区基层委党员参与新冠核酸采集工作

（农工党鹿城区基层委提供）

3　2021年7月28日，民盟鹿城区基层委参加鹿城统一战线大型歌咏会，大合唱《不忘初心》获最佳演绎奖

（民盟鹿城区基层委提供）

资料来源：鹿城年鉴编纂委员会

民主党派



资料来源“鹿城档案地方志网”

资料来源“鹿城档案地方志网”

中国国民党革命委员会鹿城区基层委员会

【概况】 2021年，中国国民党革命委员会鹿城区基层委员会（简称民革鹿城区基层委），有党员79人。年内民革鹿城区基层委组织开展了系列活动。5月，在温州市中山纪念堂鹿城民革党员之家举行首场《学好民革党史，做好民革党员》讲座；林伟等8名党员参加民革温州市委会在瓯海区郭溪街道开展“百团庆百年，重走初心路”千人徒步活动，用脚步感受民革前辈走过的路，锻炼意志，增进对温州民革历史的了解，激发作为民革党员的荣誉感。7月，组织开展“重温党史忆初心，砥砺前行践使命”学习考察活动，组织党员到平阳县凤卧乡中共浙江省一大纪念馆；参加鹿城区统一战线“颂歌献给党，启程新征途”庆祝中国共产党成立100周年大型歌咏大会，获“最佳团队奖”。8月，民革温州市第十三届委员会选举产生，胡栩当选为常务委员，陈冬当选为市委会监督委委员。10月，庆祝中华人民共和国成立72周年之际，组织党员举行“五史”教育活动，并发放《中国共产党简史》《中国共产党统一战线史》等学习资料；民革市委会在鹿城民革党员之家召开纪念辛亥革命110周年座谈会，区基层委主委胡栩在座谈会发言。重视民革党员的培养和学习，选送党员参加民革省委会、民革市委会、鹿城区委统战部各类培训班、学习班学习培训11人。

民革鹿城区基层委获2020年度民革市委会“不忘合作初心，继续携手前进”主题教育工作先进集体称号，综合支部获第二批省级示范支部称号，经济支部荣获民革市委会2017—2021年度先进集体称号。党员唐陈汉、包锦莹、林伟、应晓军、徐温茯、陈冠廷、林满钗、陈路遥、黄增增等9人获民革市委会2017—2021年度先进个人称号。

【参政议政】 2021年3月14日，民革市委会与中共市农办联合举办习近平总书记“三农”工作的重要论述报告会，民革鹿城区基层委20多名党员参加报告会。8月，全区党外人士征求意见座谈会召开，会议就《鹿城区打造高质量发展建设共同富裕示范区样板城区行动方案（2021—2025）》（征求意见稿）等征求各民主党派、工商联、无党派人士代表意见和建议。区基层委主委胡栩参加会议并发言。

2021年“两会”期间，民革鹿城区基层委对鹿城区经济繁荣、社会发展和重要决策等发表看法、意见建议，鹿城区两会上提交《关于出台治安案件取证规程的建议》《关于切实规范民事诉讼财产保全制度的建议》《关于提高乡村交通管理智治水平的建议》3件，提交《关于加快鹿城区托幼一体化建设》《关于推行企业及员工平价房的建议》《关于排查全区已租赁挂靠企业，建立农民工薪资保障基金的建议》《关于加快推进城区旧片区改造的建议》《犬类管理中存在活动少、办证少等问题》《关于鹿城区农贸市场应急防疫运行的建议》《关于鹿城区幼儿园增加男教师的建议》《关于加强电动自行车治理》提案8件。在市两会上提交建议《关于设立工作专班，加快推进曹湾山遗址公园和曹湾山博物馆建设的建议》1件，提交《关于将墨池公园内闲置用房改建成系列书画主题馆的提案》《关于在温州主城区扶持提升街头艺术》提案2件。

社情民意信息《租赁挂靠企业拖欠农民工薪资问题突出》《新冠疫苗接种耗材存在产能过剩风险》被市政协采用并报省政协。全年完成诤友建言调研材料《关于建立农村公路市域统筹灾毁保险服务机制》《推进美丽城镇建设，促进城

资料来源“鹿城党史地方志网”

乡融合》《关于鹿城区带动西部乡村共同富裕的思考》《关于发展鹿城区绿色停车产业的建议》《创新消费维权机制，确保在温消费无忧》。

党员庄建华、陈文俊和陈天聪等获鹿城政协履职成绩突出委员称号。党员李小静、陈文俊获鹿城“最美政协人”称号。庄建华等人撰写的《关于加快推进公办养老机构建设步伐，解决鹿城区需要政府集中供养“三无老人”等民生问题的提案》被评为优秀提案。陈文俊委员工作室被评为区政协先进委员工作室。陈文俊为主要负责人的区政协法律服务团获区政协优秀团队称号。

【服务社会】 2021年，民革鹿城区基层委关爱抗战老兵黄埔同学活动进入第8年，由各个支部组织的志愿服务队伍继续为抗战老兵送健康、送关怀、送温暖。9月，在中秋节前夕，区基层委主委胡栩陪同市政协副主席、民革市委会主委诸葛启钊看望黄埔同学胡景廉和抗战老兵杨胜义。

民革鹿城区基层委林伟食品安全工作室到社区村居，深入蔬菜种植基本调研。考察七都街道樟里村拜恩绿色农场——有机蔬菜种植基地，参观纯天然、零农残、零化肥、利用雾化栽培的无土栽培技术。帮扶社会弱势群体，与松台街道来福门社区结对帮扶，社区困难老人提供生活补贴，每年支付2万元资助老人食堂。在庆祝中国共产党成立100周年前夕，林伟食品安全工作室前往永嘉县三江街道木桥村慰问中共老党员，送上大米、食用油和牛奶。党员严光坚受鹿城卫健委的指派赴四川省阿坝藏族羌族自治州壤塘县、理县开展为期一个月的援川医疗工作，帮助医院业务工作的开展。党员周小克将浪漫国旅的50座大巴车改造成鹿城区首辆新冠疫苗流动接种车，服务企业职工。卫生支部党员努力奋战在新冠疫苗接种第一线，与区人民医院团队一起完成接种30万剂次，成为鹿城接种点之最。10月，基层委主委胡栩一行带领志愿者到新田园小学参加该校10周年校庆活动，并捐赠助学金3万元。党员徐温茯担任温州健康教育讲师团成员，先后为温州市实验小学、蒲鞋市小学等5所学校家长、教师作多场公益讲座。11月，民革鹿城区基层委在山福镇开展“送医、送药、送文化、送法律、送温暖”五送活动，此活动已坚持七年。成为基层委服务社会的传统项目。

陈文俊委员工作室是基层委服务社会的闪光点。每月10日为群众接待日，服务群众月月不落，被誉为永不凋谢的“月月红”委员工作室。

（余德松）

编辑　孙任翔

中国民主同盟温州市鹿城区基层委员会

【概况】 2021年，中国民主同盟温州市鹿城区基层委员会（简称民盟鹿城区基层委）吸收新盟员6名，共有盟员356人、支部10个，其中省人大代表1人、市人大代表3人、市政协委员4人、区政协委员17人、区人大代表4人。

2021年2月，陈晶晶、张和茹、邹永迪、陈相望、陶谨慎等18人被评选为2020年度市级先进盟员。6月5日，为进一步继承革命传统、坚定理想信念，将党史学习教育引向深入，民盟鹿城区基层委领导班子成员及部分盟员一行共30余人，参观了位于江心屿的温州革命烈士纪念馆。6月23日，鹿城区委常委、统战部部长陈军苹一行到温州实验中学调研。黄慧校长（民盟盟员）、民盟教师代表王晓忠和姚卫星等陪同。7月28日，民盟鹿城区基层委参加鹿城统一战线大型歌咏会，大合唱曲目《不忘初心》获最佳演绎奖。8月9日，为进一步加强盟员思想建设、知盟兴盟，民盟鹿城区基层委的盟员一行50人在主委傅云云的带领下，参观温州民盟盟史馆，开展学习活动；民盟鹿城区基层委在温州市第四中学召开民盟鹿城区基层委选举民盟温州市第十五次代表会议参会代表会议，由到场的50位支部代表进行举手表决，产生26位代表。8月28日，浙江省副省长成岳冲率省、市、区相关部门负责人到温州市第四中学调研指导，并参观了“温州盟史陈列馆”和四中支部“盟员之家”两处历史建筑。10月11日，民盟鹿城区基层委温州八中支部重温盟史，举行“喜迎重阳，重温盟史”活动。10月21日，民盟鹿城区基层委召开2021年第四季度工作会议。11月9日，民盟鹿城区基层委召开2021年

资料来源“鹿城地方志网”

新盟员集体谈话会。12月，中国民主同盟中央委员会授予民盟温州市第四中学支部“民盟思想政治建设和宣传工作先进集体”称号。

【参政议政】 2021年，民盟鹿城区基层委积极履职参政，主动发声建言，彰显民盟盟员参政议政工作的大局高度、资政力度、社会温度与影响广度。2021年5月，盟员项晓撰写的《以共同富裕为目标进一步优化我市全民商业补充医疗保险》获姚高员市长、陈应许副市长肯定批示。2021年10月，盟员郑玮撰写的《月子会所火爆引起诊疗风险剧增，建议全面规范月子会所医疗诊疗行为，保障母婴身心健康》获刘小涛书记肯定批示。2021年12月，盟员郑玮《关于加强我市群体防控防疫应急体系建设的提案》被评为市政协十一届五次会议优秀提案。2021年12月，中共温州市委统战部对2021年度“诤友建言”调研活动优秀成果进行通报表彰，盟员郑玮、宋俊英参与的课题《疫情防控常态下中医药防疫推进现状及实施对策》获入围奖。

【服务社会】 2021年，民盟鹿城区基层委持续开展“送给小伙伴的礼物”关爱留守、流动儿童公益美育项目。开展“我们的舞台”“圆梦微心愿”等系列美育项目，民盟鹿城区基层委员会14位委员与文化支部所有盟员连续参加心愿认领活动。开展“关爱环卫工人”公益服务项目，受到广大环卫工人的欢迎和好评。开展送教下乡帮扶农村学校提升教育质量活动，南浦实验中学支部、实验中学支部、第四中学支部等分别到丽水市、文成县、苍南县等地进行“送教下乡”活动，举办各类公开课、讲座、培训等。与松台街道桂柑社区结对，打造“同心共建”社区服务品牌，不断创新、丰富、深化社会服务工作。

（宋俊英）

中国民主建国会温州市鹿城区基层委员会

【概况】 2021年，中国民主建国会温州市鹿城区基层委员会（简称民建鹿城区基层委）依照民建市委会和中共鹿城区委统战部工作部署，结合新形势、新环境要求与自身实际情况，加强自身建设，健全拓展鹿城民建“聚心、聚智、聚力”的“三聚”工作法。年内，民建鹿城区基层委组织会员学习《中国共产党简史》《中国共产党统一战线史》《中华人民共和国简史》《社会主义发展简史》《改革开放简史》等，通过“五史”学习教育活动，增强会员热爱中国共产党和热爱伟大祖国的情怀，坚定走中国特色社会主义道路的信心。

2021年4月14日，温州市鹿城区慈善总会举行第四次会员代表大会，民建鹿城区基层委会员邵景业、范庆香当选鹿城区慈善总会副会长。4月18日，主委蒋晖带领民建鹿城区基层委骨干会员参加区统一战线“同心永向党，筑梦新时代”系列活动暨助力“五大城市品牌”建设启动仪式。会员江衍妙、虞淑瑶、盛杰、梅荣建等被聘为智囊团成员，并参加了法律咨询和现场书法活动。6月30日，参加区委统战部举办的首期“鹿力同心”统战大讲堂学习活动，区委常委、统战部部长陈军苹作《党史中的五次统一战线》专题授课，从百年党史中汲取奋进力量。7月1日，民建鹿城区基层委组织会员、会员企业收看“庆祝中国共产党成立100周年大会”现场直播和爱国主义电影《长津湖》。7月28日，民建鹿城区基层委组织45位会员参加区统一战线举办的“颂歌献给党”大型歌咏比赛，大合唱曲目《你是灯塔》获最佳表演奖。8月30日，民建鹿城区基层委会员蒋晖、邵景业、江衍妙、虞淑瑶、邵勤央等11人和市委会代表杨明明、邵豪哲、秦小伟、金小兰4人参加民建温州市第十三次代表大会会议，杨明明当选副主任委员，蒋晖当选常务委员，江衍妙、杨明明、邵景业、蒋晖4人当选委员会委员。9月27日，在鹿城“民建之家”召开民建鹿城区基层委七届六次扩大会暨理论学习会，主委蒋晖主持会议，学习传达系列会议精神。会员企业浙江长城搅拌设备股份有限公司获评2021年度温州市制造业高质量发展——国家级专精特新“小巨人”企业。

【参政议政】 2021年，温州市政协十一届五次会议第二次全体会议上，民建鹿城区基层委委员江衍妙作《紧抓“十四五”资本市场改革红利，助推温州民营经济高质量发展》发言。政协第十届温州市鹿城区委员会大会上，民建鹿城区基层委委员虞淑瑶作《关于提升海内外高层次人才数据库建设水平加速创新人才集聚的建议》发言；委员陈

资料来源：国家档案地方志网

建平在会上作《关于以共建共治共享，加快构建社会治理共同体的建议》发言。市民建信息委、民建鹿城区基层委联合在申万宏源证券会议室举行民建沙龙信息座谈会，围绕有关共同富裕、“双限”（限电、限产）、原材料成本高涨、房地产苗头性问题、“双减”学生等方面内容进行深层次交流探讨，并落实负责拟稿人与调研成员。11月5日，民建鹿城区基层委三支部组织部分人大代表、政协委员和调研组成员，深入主城区域塘河沿岸调研，围绕打造“生态塘河、文化塘河、城市塘河、旅游塘河”提出意见建议。12月12日，三、五支部组织会员赴瓯e善温州市慈善基地，研讨温州市数字公益活动。年内民建鹿城区基层委获参政议政优秀文章一等奖1篇、二等奖3篇、三等奖1篇；优秀社情民意信息一等奖3篇、二等奖4篇、三等奖14篇。会员杨浩的10多篇信息报道被全国政协采用、得市委主要领导肯定批示。民建鹿城区基层委获宣传思想工作先进集体称号、参政议政先进集体称号、信息工作先进集体一等奖；会员江衍妙、杨浩获优秀信息员称号；会员肖恩杰获优秀通讯员称号。委员张长缨的《关于促进餐饮业发展的提案》获评2020年度鹿城区政协优秀提案。江衍妙、陈建平、张长缨三人被评为2020年度鹿城区政协履职成绩突出委员。

【服务社会】 2021年1月1日，民建鹿城区基层委一支部在杨府山公园公益活动服务站开展“颐润健康养生粥，送新年幸福和健康”活动，并在红日亭为谢池、墨池两个社区近300位环卫工人准备午饭，送去新春慰问。1月29日，二支部组织会员在新田园社区举行“送温暖 献爱心 共同抗疫 从我做起”公益活动，给30多位留守过年，同心抗疫的清洁工人送去大米、食用油、棉被等物品，累计爱心款6663.6元。10月12日，民建鹿城区基层委在七都金融科技文化中心举行“九九”重阳节活动暨“民建鹿城区基层委志愿者服务队”成立授旗仪式。10月26日，主委蒋晖带领骨干会员赴驿头驿阳村展开结对调研座谈，助推鹿城未来乡村建设发展，打造共同富裕示范样板区，与该村建立一对一共结关系。2021年，会员邵景业、江衍妙获评民建省委会全面建成小康社会作贡献成绩突出个人。

（肖恩杰）

编辑　叶黎丽

中国民主促进会温州市鹿城区基层委

【概况】 2021年，中国民主促进会温州市鹿城区基层委员会（简称民进鹿城区基层委），主要成员是鹿城区从事教育文化出版传媒以及相关科学技术领域的高中级知识分子。截至年底，共有会员214名，下属12个支部。民进鹿城区基层委紧扣“不忘合作初心，继续携手前进”主题教育主线，以庆祝中国共产党成立100周年为契机，推进政治建设，凝聚思想共识。4月30日，民进鹿城基层委幼教支部举行“庆祝中国共产党成立100周年”主题学习活动。5月25日，基层委组织各支部委员、专委会负责人、骨干会员代表赴温州江心屿参加党史宣教活动。组织全体会员聆听史故事《马叙伦 民进情 温州缘》，组织会员们收看《百年荣光 各党派庆祝中国共产党建党100周年活动》，传承和弘扬多党合作史和民进优良传统。7月28日，基层委选送的《爱国歌》获鹿城统一战线“颂歌献给党·启航新征程”大型歌咏会最佳演绎奖。会员肖忠臣撰写的《红色歌曲项目化学习》案例入选浙江省项目化学习案例集——“红色基因 建党百年项目”。鼓励会员参加线上看展——“描绘共富画卷 献礼建党百年”书画作品展。基层委加大线上宣传力度，共向市委会、区委统战部报送会务信息20余条。利用“鹿城民进”微信号发送基层委动态信息、支部活动信息，讲好会员参政议政故事，做好舆论引导。

2021年，民进鹿城区基层委获民进浙江省委会“省级优秀基层组织”称号；获民进温州市委会“先进基层组织”称号；获民进温州市委会社会服务工作先进单位称号、学习宣传工作先进单位和“开明沙龙”优秀组织奖。基层委会员林艳艳获浙江省特教园丁提名奖；杨磊获浙江省中小学教坛新秀称号；董希照获评米塑省级非遗传承人，朱铭获评剪纸市级非遗传承人；刘慧被评为浙江省中小学生艺术节优秀指导师；叶萌春、项朝辉获评温州市十大匠心领军人物；王国定被评为瓯越名匠教师；蒋樨获温州市教

资料来源：鹿城档案地方志网

育考试工作先进个人称号；欧春燕被评为温州市优秀教练员。

【参政议政】 2021年2月1日至5日，民进鹿城区基层委参加温州市两会，蒋樨、金晓群、吴奇红、刘建亮、吕晓、刘慧六位会员在市两会上提交人大建议5件、政协提案6件。蒋樨在市第十一届政协五次大会上作《深入挖掘江心屿诗岛文化内涵，带动瓯江山水诗路高质量建设》的大会发言。2月22日至25日，民进鹿城区基层委3名区人大代表、13名区政协委员参加鹿城区两会，共提交5件议案、15件提案。林拾蓬在鹿城区政协九届五次会议上作《关于加快休闲农业与乡村旅游融合发展 高标准谋划建设“乡村公园”的建议》的书面发言。刘建亮撰写的《关于推进发展鹿城战略性新兴产业的建议》、陈菲菲撰写的《关于推动服装制鞋等传统产业向时尚智造产业升级的建议》获评2020年度区政协优秀提案。夏可仁、林拾蓬、陈晓、季凯、陈菲菲获评2020年度区政协履职成绩突出委员。季凯撰写的文章《温州抗疫联盟在行动》入编鹿城区政协文史《2020鹿城抗疫纪实》一书。

2021年11月21日，民进鹿城区基层委承办市委会2021年第十三期“开明沙龙”，46位会员参加，余璞、詹赛丹等12位会员围绕“助推教育·文化共富”主题发言。林拾蓬撰写的调研成果《历史文化街区整治改造面临的政策困境及对策建议》获副区长黄加坡批示，并被《决策参阅》录用。民进鹿城基层委委员苏立坤、林拾蓬、王虹撰写的《儿童智能手表存诸多隐患影响小学生身心健康发展建议完善制度加强管理》被全国政协采用。林拾蓬撰写的《城市更新工作机制存缺陷 建议完善政策制度实现多方共赢》被省政协采用。林拾蓬撰写的《城市更新工作机制存缺陷 建议完善政策制度实现多方共赢》，张敬、林拾蓬（龙湾、鹿城）撰写的《我国居住小区绿地擅自改建现象频发建议完善审批 加强引导 化解绿地改造难题》，葛斌、杨杨、林拾蓬撰写的《我市超高层建筑建设机制存缺陷 建议完善建设管理模式提升城市形象》，王琦（平阳）、林拾蓬、陈胤博撰写的《国之重器“北斗”屡遭污名化 建议建立统一应用管理规范“北斗”有序发展》，苏立坤、王虹撰写的《合作办学》，苏立坤、林拾蓬撰写的《我市未来社区建设落地存在诸多问题 建议科学规划完善政策化解落地难题》等7篇社情民意情意被市政协采用。

2021年，民进鹿城区基层委继续发挥界别优势，关注民生，关注教育。1月4日，副主委吴奇红在《温州都市报·代表在线》栏目，就“五马建小”修缮重建如何“快马加鞭”一事，建议市、区两级有关部门应出台相关协调机制，及时解决项目建设中存在的问题，提升建设速度。为学生和家长发声献策。1月8日，主委蒋樨在市法院、检察院工作专题协商座谈会上围绕“两院”工作做了《强化新修订大法的法制宣传和法律普及》《强化历史文化名城保护》《公益诉讼类案件专业法官队伍建设》等发言。1月21日，民进会员刘慧老师下乡支教期间，为乡村学校写的校歌《鞋都少年，初升的太阳》，受到央视少儿频道官微和央视频的报道。1月27日，主委蒋樨在《温州都市报·委员观察》栏目中，参与《温州升级版“限塑令”剑指“白色污染”》新政如何落实落地的讨论。5月8日，《政情民意中间站》栏目推出《“睡眠令”能否拯救孩子们的睡眠？》节目，民进鹿城基层委委员吕晓参加节目录制，和大家共同来关注孩子的睡眠问题。6月1日，副主委吴奇红应邀参加市检察院未成年人刑事检察工作座谈会并发言。8月3日，会员陈菲菲参加区政协九届二十三次常委会，在以“为扎实推进共同富裕示范区样板城区建设贡献政协力量”为主题的会议中，围绕未来乡村建设作了协商发言。8月5日，主委蒋樨在《温州都市报·委员观察》栏目中，为解决“暑期”看护难支招，为办好公办“暑托班”建言。8月23日，委员吕晓再次参加《政情民意中间站》，为引发社会热议的《关于进一步减轻义务教育阶段学生作业负担和校外培训负担的意见》建言献策，共同关注“双减”政策如何落实。

【服务社会】 2021年，民进鹿城区基层委按照“尽力而为、量力而行”的原则，以“精准扶贫”为工作重心，持续有效地开展社会服务工作。5月31日，基层委在温州市第二十幼儿园开展“庆六一”节日慰问活动。副主委戴向前、企业家陈忠和、张纪、季凯、吴继升、姜杰参加此次活动。在活动上，副主委戴向前代表基层委班子向小朋友们进行了节日的慰问，企业家们为孩子们赠送节日礼品。6月30日，主委蒋樨带领戴向前、林拾蓬、林艳艳等委员参加鹿城区委统战部聚焦一对一、点对点，开展鹿城区各民主党派基层委、联谊会与街镇村居（社区）“同心共建 共同发展”活动，与藤桥镇岙底村签订共建协

资料来源《鹿城档案地方志网》

议，共同实践探索党外人士与村居（社区）共建机制。12月1日，民进鹿城区基层委小学一支部、二支部及鹿城中学支部组织会员赴瑞安“五水共治”实践窗口、乡村振兴示范带——曹村开展乡村振兴专题调研。基层委多次到岙底村开展重点调研，采集社情民意，参与公益事业、力求为促进共同富裕探索路径、积累经验、提供示范。

（赵海燕）

中国农工民主党温州市鹿城区基层委员会

【概况】 2021年，中国农工民主党温州市鹿城区基层委员会（简称农工党鹿城区基层委）有党员106人，其中担任省人大1名、市人大1名、市政协委员3名、区人大代表1名、区政协委员11名、特约人员18名，新党员发展4人。

农工党鹿城区基层委重视思想建设。2021年7月1日，为庆祝中国共产党成立100周年举行大会，组织各支部党员收看、收听大会实况直播，并学习贯彻中共中央总书记习近平重要讲话精神。7月28日，鹿城区举行统一战线“颂歌献给党·启航新征程”庆祝中国共产党成立100周年大型歌咏会，农工党鹿城区基层委40多名党员参加。演绎《春天的故事》《我不想说》《走进新时代》等歌曲联唱并获“最佳表演奖”。“移动课堂”厚植情怀，各支部依托温州本地革命传统教育资源，组织党员开展红色研学活动。退休支部和综合一支部分别在3月与7月前往永嘉“红十三军军部旧址”开展主题教育。7月，综合一支部再次前往洞头女子先锋连，开展党建主题教育。年内，郑剑获“餐饮世界”杂志社有限公司2020年“餐饮榜样·抗疫先锋先进个人”称号；王丽被温州市科协评为“市科协优秀学会干部”，省委会授予“2021年度宣传工作先进个人称号”；丁丽萍分别获中广联合会城市台电视新闻委员会2021年“中国广播电视大奖三等奖”和浙江省广播电视局2021年“浙江广播电视新闻奖二等奖”；叶海油获温州市市医院感染管理质控中心“2021年度温州市医院感染管理先进个人”称号；王海静获鹿城区教育局2021年“鹿城区学科骨干教师”称号；潘晓丹获温州市2021年“瓯越教育人才”培养对象专项课题评审三等奖；潘晓丹获鹿城区委、区政府2021年“温州市鹿城区教育工作突出贡献个人奖”；周青春获评温州市委、市政府“2021年温州市中心城区能级提升突出贡献个人”；林茜获鹿城区教育局2021年“鹿城区最美中队辅导员称号”；郑文静获区卫健局“2021年全区安全生产月先进个人”；陈华和被鹿城区安全生产委员会办公室评为“2021年度鹿城区安全生产月活动先进个人”；周正平获评鹿城区劳动人事争议仲裁调解委员会“2021年鹿城区劳动争议仲裁委员会优秀仲裁员”。李午撰写的《关于加大公共场所AED普及力度提升院前急救能力的提案》被政协温州市鹿城区委员会评为“2021年度优秀提案”，并且因履职成绩突出，被政协温州市鹿城区委员会评为“2021年度优秀委员”；黄剑撰写的《关于加快推进城市医联体建设的提案》被政协温州市鹿城区委员会评为“2021年度优秀提案”；党员张祥芬因履职成绩突出，被政协温州市鹿城区委员会评为“2021年度优秀委员”；董繁繁因履职成绩突出，被政协温州市鹿城区委员会评为“2021年度优秀委员”；农工党鹿城区基层委获评省委会“2021年度组织工作先进集体”和“2021年度社会服务工作先进集体”。

【参政议政】 2021年，农工党鹿城区基层委不断完善集智聚力的工作机制，发挥社情民意沙龙平台作用，参政议政。农工党鹿城区基层委班子成员参加区委、区政府和有关部门召开的党外人士协商会、座谈会、情况通报会12次，在各类协商会上提出关于“五水共治”工作机制优化、鼓励企业职工生育、推动中医药传承创新发展等建议被采纳。围绕“共同富裕”和“五水共治”鹿城样板主题，从党派抽调6名党员成立课题组，撰写《鹿城区“五水共治”的“两山”逻辑与显示启示》《共同富裕视角下新型养老服务模式的探索与研究——以鹿城区大南街道为例》等2篇调研报告。《共同富裕视角下新型养老服务模式的探索与研究——以鹿城区大南街道为例》入选鹿城区社科研究立项课题，并入选区委统战部“鹿力同心我建言”调研课题集。依托农工党鹿城基层委社情民意沙

资料来源“鹿城地方志网”

龙阵地，每季度由基层委分管副主委牵头组织沙龙活动1次，至年底共举办沙龙活动3次，参加党员46人，形成社情民意成果8篇，其中2篇被市委会和区政协采纳。受疫情因素影响，沙龙活动探索线上为主、线下为辅的举办形式，不断集聚农工智慧，为鹿城社会、经济平稳发展建言献策。

2021年，各支部人大代表、政协委员扎实履职，立足专业、结合民情发表建议与提案19件，即省人大代表雷鸣撰写的《关于要求积极响应国家“禁塑”政策的建议》《关于要求在医疗机构设置安检设施的提案》，区政协委员严求真撰写的《关于进一步深化鹿城区智慧城市建设的建议》，王丽撰写的《关于加快推进山福沙头工业园区延伸扩建小微园的建议》，董繁繁撰写的《关于温州城区东西交通主干道道路重新命名的建议》《关于成立社区幼儿教育家长学校的建议》，张祥芬撰写的《关于优化经营性用地出让方案的提案》，朱煜区撰写的《关于加强鹿城区养犬管理的提案》，区人大代表韩翰撰写的《关于加强医疗废物回收监管的建议》《关于加快配备专业人员以健全鹿城区公共卫生服务体系的建议》，方建静、叶恩惠和江丁库共同撰写的《关于做好新冠肺炎疫情期间小区公共健身区域的防控工作的建议》，叶恩惠和方建静撰写的《关于做好春节期间农村新冠肺炎疫情防控工作的建议》，周正萍撰写的《在工伤行政认定中增加伤病原因鉴定程序的建议》，李午和叶恩惠撰写的《关于提高群众接种新冠肺炎疫苗积极性的建议》，丁丽萍撰写的《莫让“Ta”们成为社会的痛》，周青春撰写的《关于监督业主委员会行为的建议》；郑范琦撰写的《基层反映华侨打疫苗存在诸多不便》内参得到浙江省委书记袁家军肯定批示，撰写的《建议尽快启动建设温州旅游集散中心，满足旅游公共服务需求》建议得到市长姚高员肯定批示；黄剑撰写的《关于加快推进城市医联体建设的提案》得到区长白洪楞肯定批示。

【服务社会】 2021年2月26日，农工党鹿城区基层委人民医院支部林千里为南郊街道丽庆社区居民开展“元宵节健康宣讲”，参加听讲人员有50多人，博得一致好评。4月18日，《同心永向党，筑梦新时代》鹿城统一战线启动庆祝中国共产党成立100周年“七个一百”系列活动，农工党鹿城区基层委在温州市公园路与环城东路交叉口广场开设为期半天的免费体检、送医送药、法律咨询等，受益市民达200多人。综合一支部分别在7月28日、29日开展“拥军慰问活动”为鹿城区人武部和消防救援大队送去食品饮料等慰问品；11月1日慰问南汇街道失独老人，慰问金5000元；11月5日党员张祥芬前往灵昆街道，慰问4位困难学生家庭，送去12000元及慰问品若干；11月11日慰问大南党群活动中心、龟湖商厦社区好人，送去慰问金5000元及慰问品若干。12月，浙江省宁波、绍兴、杭州等地发生疫情，形势严峻，根据市委市府、区委区政府的工作部署，鹿城农工基层委严阵以待，鹿城基层以自己的“辛苦指数”换来群众的“安全指数”，以轮巡和视频连线方式，实时关注各商超驻点疫情防控落实情况，及时解决遇到的问题和难点，并驻点印象城，多层次、多维度、扎牢织密疫情防控网。机关部门工作的农工党员，到联系的街镇协助开展各项疫情防控工作等，发挥了应有作用，全面“洗楼式”排查工作和卡点值守工作。温州金勺子餐饮服务有限公司董事长王赛杰，为战斗在一线的隔离点工作人员提供快餐约3000份，金额达9万元；瓯江口新区厨政团队人员工资和快餐配送共支出11万元。疾控支部主委、温州去茶去餐饮管理有限公司法人郑剑带领公司员工开展“防疫情、有温情、你值守、我送餐”活动。绍兴上虞去茶去首店开业不到10日就面临疫情，便主动关闭门店经营，为防疫一线工作人员烧制爱心餐。五马卫生院B超医生方建静，年初在隔离点驻点医疗组长达一个月的时间，农历新年都是在隔离点度过。她坚守本职工作的同时，主动放弃双休，奔跑在各医疗机构、旅游景点、社区公园、企事业单位抢时间开展核酸检测工作。江滨社区卫生服务中心副主任汤克信接到区防控办要求做好交通卡口重点地区回温人员核酸采样的指令后，立即组织骨干队伍，带队于晚上8点到达指定地点，12小时通宵值守做核酸检测。层委副主委王丽被抽调到隔离点专帮工作。基层委副主委李炎伦，配合仰义街道疫情防控工作，开展“扫楼”行动。

（金梦玲）

资料来源《温州统战地方志网》

中国致公党温州市鹿城区基层总支部委员会

【概况】 2021年，中国致公党温州市鹿城区基层总支部委员会（简称致公党鹿城区基层委）有42人，致公党中央专门委员会委员1名，市人大代表1人，市政协委员2人，区人大代表2人，区政协委员7人（常委2人）。市、区委会特约信息员10人。以建设高素质参政党为目标，开展各种形式的思想教育活动，组织学习中共中央总书记习近平系列重要讲话精神、中国共产党十九大精神、《中国致公党章程》等。4月，为庆祝中国共产党成立100周年，与综合总支主办并组织赴江心屿烈士纪念馆进行“学百年党史、聚奋进力量”党史主题活动。主委王璋弟和综合总支主委肖峰敬献花圈。全体党员参观温州革命历史纪念馆，深切缅怀革命先辈为中华民族的解放事业做出巨大贡献。7月，党员徐伟春、李建江受邀参加中国共产党成立100周年庆典北京天安门广场观礼。致公党鹿城区基层委参加“颂歌献给党 启航新征程”鹿城区统一战线庆祝中国共产党成立100周年大型歌咏大合唱在鹿城文化中心举行。致公党鹿城区基层委歌曲《共圆中国梦》获“最佳团队奖”。年内新发展党员2名（李祥、陈尹沛）。11月25日，致公党省委会六届六次全体会议上，致公党鹿城区基层委获省委会“社会服务工作”先进集体称号。党员许鹏怀获省委会“海外联谊工作”先进个人荣誉称号。7月，许鹏怀委员工作室获全国首届人民政协杰出委员工作室荣誉称号。

【参政议政】 2021年，致公党鹿城区基层委在两会期间，履职尽责勇担当，建言资政促发展，发挥“致力为公，侨海报国”特色，提出许多意见、建议，内容涉及教育、医疗、法律、城市建设等领域。在鹿城区两会上提交建议、提案共10件。主委王璋弟提交《推进义务教育优质均衡发展 助推学在鹿城城市品牌建设的建议》，陈向东提交《关于进一步加强中小学校幼儿园卫生专业技术人员的配置、保障学校卫生保健工作运行经费的建议》，叶剑秋提交《关于建立离婚冷静期配套制度的建议》，林姬提交《新兴消费领域成为“限塑令”监管盲区建议调动政府市场和消费力量深化落实限塑工作》，潘雄伟提交《关于落实中小学生手机管理的建议》，许鹏怀提交《政协大会发言让海外文化传播在凝聚共识上提质拓面的几点建议》，许鹏怀提交《关于建立鹿城区国际人才库的建议》《关于为回国华侨注册健康码提供便利的建议》，潘舞戈提交《关于加大对各类培训机构消防审查验收力度提案》，杨骥坚提交《关于鹿城区幼儿园托幼一体化工作的提案》。在市两会上，肖伟代表提交《关于要求增加和调整市区公交线路的建议》。9月，中国致公党温州市第八次代表大会召开，王璋弟当选致公党温州市委会副主委，叶剑秋就任致公党市委会监督委员会副主任，许鹏怀当选致公党温州市委会委员等。

【服务社会】 2021年，致公党鹿城总支进一步打响“侨乡温暖行”服务品牌，以实际行动践行社会主义核心价值观。许鹏怀获浙江省“最美政协人”称号，李建江获温州市“最美政协人”称号；许鹏怀、徐立新等2个委员工作室获区级优秀表彰，1个提案获区级优秀议案表彰；王璋弟、叶剑秋、林姬、潘雄伟、许鹏怀等5人获得区级“优秀政协委员”称号。党员姜永忠获评金华市人大优秀履职代表，并做大会代表履职交流发言。叶剑秋撰写的《发挥专业法律机构作用，服务“一带一路”中资企业发展的建议》《建议抓住中非高质量共建“一带一路”契机加快推进中非合作步伐》被市政协采用，并报省。

2021年2月4日至6日，致公党鹿城区基层委班子分头走访了部分老领导、老干部，向他们提前送上新春佳节的问候与美好祝福。3月18日，党员李祥参加在三垟湿地里的温州南怀瑾书院蹈和馆举办南怀瑾103周年诞辰追忆分享会。3月28日，由致公党温州市委会、温州市残疾人联合会、永嘉县人民政府、温州市民政局、温州设计集团有限公司主办，致公党鹿城基层委一支部参与协办的第七届“致力为公·爱满星河”暨2021关爱孤独症儿童大型公益活动，在温州楠溪江航空飞行营地正式拉开序幕。鹿城区基层委主委王璋弟，党员涂鑫淼、倪超众及黄建等多名党员参加此次公益活动。鹿城基层委一支部印制早期干预孤独症宣传资料5000多份折页，200多份海报，分别在楠溪江活动现场和鹿城区22家基层卫生医疗机构进行发放。4月2日为国际孤独症日，为呼吁社会关注孤独症儿童，由致公党鹿城基层委一

资料来源：鹿城地方志网

支部党员倪超众、潘舞戈联合教育支部、益起行志愿者协会、温州设计集团建筑研究设计院、温州设计集团工会委员会、瓯海政协郑海肖委员工作室的党员和志愿者们，分别走访水心、南门、南浦、蒲鞋市及黎明5家社区卫生服务中心的计免科和儿保科，并向到院的家长和孩子发放孤独症早发现早干预的宣传资料，并发放口罩、消毒液等防疫物资，在医院醒目处粘贴海报。4月18日，鹿城区统一战线“同心永向党·筑梦新时代”系列活动启动，致公党鹿城区基层委王璋弟、李建江、叶剑秋、姜捷、杨骥坚、潘雄伟、许鹏怀等7位党员被聘为大城市建设智囊团成员，并选送了3个服务摊点：益康保宣传、义诊服务、法律咨询等。公益现场，南浦社区卫生服务中心主任中医师陈向东为市民做针灸义诊服务。11月2日，致公党鹿城区基层主委王璋弟带领部分班子成员一行到蒲鞋市街道芳园社区开展结对工作调研，助力社区振兴。

2021年5月16日是第31个全国助残日，“星孩”（自闭症患儿）是一个特殊的群体，为了唤起社会各界对自闭症的了解、接纳和支持，5月14日，由致公党鹿城区基层委牵头的“致力为公 爱满星河”慰问及早发现早干预社区宣传活动走进苍南县。致公党鹿城区基层委在鹿城区残疾人支持性就业基地温州市壹星酿食品有限公司（下吕浦公益爱心烘焙馆，该基地接受部分自闭症青年就业及培训）挂牌设立致公党鹿城基层委自闭症青年支持性就业实践基地并予以慰问扶持2万元。致公党鹿城基层委一支部主委徐伟春及委员倪超众等积极参与，联合益起行志愿者协会一起将自闭症海报及宣传折页送进了苍南县的12家中心卫生院，让孤独症相关的科普知识走进各家卫生院的大厅与科室，在医院醒目处粘贴相关海报。

为贯彻落实中共鹿城区委统战部《关于开展鹿城区各民主党派基层委、联谊会与街道镇村（社区）“同心共建 共同发展”活动的通知》精神，致公党鹿城区基层委与蒲鞋市街道芳园社区建立一对一结对共建关系，“鹿力同心”助力鹿城区打造共同富裕示范样板区。

（孙晓玲）

九三学社温州市鹿城区基层委员会

【概况】 2021年，九三学社温州市鹿城区基层委员会（简称九三学社鹿城区基层委）持续聚焦新时代“四新”“三好”参政党要求，深入贯彻社市委有关基层组织“四个年”建设会议精神，按照“有思有行、集智聚力、开拓创新”的工作方针，坚持打造一个“凝聚共识 干事成长”平台，以提高参政议政能力为主线，以制度建设和队伍建设为抓手，依托主题活动、课题调研和数字化信息交流平台等载体，从理论学习、计量亮晒、表彰奖励、成果转化和宣传报道等方面保障和促进基层委工作朝着制度化、规范化方向发展。

2021年，九三学社鹿城区基层委进一步加强组织与制度建设，开展规范化建设，完善各项规章制度，按照九三学社中央规范化标准对照各项工作，强弱项、补短板，力求各项工作达到标准，申领了基层委组织机构代码证，开设银行对公账户，免费开创基层委微信公众号宣传平台并推出宣传报道27篇，阅读量超万人次，进一步扩大影响力。数字化手段打造网上“九三之家”，开发社员“怡云汇”App，将社员通讯、社情民意、参政议政、社内活动、社员风采和制度速递几大板块集中在该App云端体现。以“年度有计划，活动有主题”为组织生活赋能，开展“健步迎新年”“讲好社员抗疫故事”、五四青年节“激扬青春正能量，展现鹿城九三新气象”“不忘初心，情暖桑梓”重阳节活动、“庆祝中国共产党成立100周年温州鹿城区统一战线大型歌咏比赛”等活动。创新建设鹿城九三社员之家活动室，得到区委统战部、社市委领导肯定。贯彻“人才强社”战略，着力发展德才兼备的优秀人才，发展4名预备社员，社组织的年龄结构得到全面优化。开展宣传工作，提高党派影响力，“鹿城九三”公众号发布宣传稿件27篇。12月26日，基层委举办庆祝九三学社鹿城基层委成立30周年座谈会，与会者共同追忆九三学社鹿城基层委30周年辉煌历史，重温多党合作历史。社市委主委马永信、副主委胡晓霞、区委统战部长陈军萍分别于5月6日、12月26日到九三学社鹿城区基层委

资料来源“鹿城档案地方志网”

调研，对社基层委开展的特色活动给予肯定。

2021年，九三学社鹿城区基层委完成基层委班子和下属四个综合支社的换届工作，完成政治交接工作。9月3日，在九三学社温州市第十次代表大会上，孙国勇当选九三学社温州市第十届委员会副主任委员，杨丽霞当选九三学社温州市第十届委员会常务委员。基层委获评社省委2021年度组织建设先进集体，汪建、夏蔚、徐强3位获评社省委2021年度优秀社员，杨丽霞获评社省委2021年度优秀社务工作者。

【参政议政】 2021年，九三学社鹿城区基层委做到履职有力，议政建言献良策。鹿城区“两会”期间，组织社内政协委员撰写提案，共提交7件提案，有4件提案被评为优秀提案。其中，《关于构建优质高效科创服务体系，赋能鹿城区科技产业创新的建议》《关于加快鹿城区0—3岁婴幼儿托育服务建设的提案》获区委、区政府主要领导签字批示。调动基层组织参与反映社情民意工作的主动性、积极性，信息数量和质量不断提升。社情民意分别被全国政协采用2篇、社中央采用9篇，社省委采用11篇、省统战采用5篇，市政协采用10篇。社员陈静撰写的《医院安保措施不力导致杀医伤医事件频发建议我国医院强制设置安检设备》、社员夏蔚撰写的《音乐产业中编曲权益缺乏法律保护亟需重视解决》被全国政协采用。社员卢力行撰写的《关于统一规划建设我市运营城市道路地下管线的建议》获市委主要领导肯定批示，并被市政协专报全文发布。社员陈静撰写的《新冠疫苗接种耗材存在产能过剩风险建议尽快建立有序引导机制》、卢力行撰写的《农村集体经济组织改制后税收负担加重建议出台专项税收优惠政策支持新农集体经济发展》的调研文章，同时被社中央、社省委、市政协采用。社员陈静因信息工作突出，被温州市政协系统评为“最美政协人”。持续开展对口专项调研，5年同心结对藤桥联江村，开展帮扶活动，助力鹿城西部共富路。参加区委、区政府工作报告党外意见征求会5次，参加建言“十四五”“政协论坛”“代表在路上”等直播活动，助力汇蓝图活动；参加“最多跑一地”专项民主监督活动并积极发言。

【服务社会】 2021年，九三学社鹿城区基层委助推精致城市建设，社会服务异彩纷呈。4月18日，鹿城统一战线“同心永向党·筑梦新时代”系列活动正式启动，九三学社鹿城区基层委以6人小组唱和非洲鼓演奏的形式现场表演歌曲《我爱你，中国》，向中共百年华诞献礼。活动当天，区基层委设立社会服务摊位，开展法律和知识产权方面免费咨询和帮助，答疑解惑共接待百余人。邱忠虎、胡亮、徐强、程春生和叶乐共5名社员受聘为智囊团成员，分别助力“学在鹿城”“游在鹿城”“购在鹿城”“住在鹿城”“创在鹿城”五大城市品牌建设。持续深入开展“关爱相伴 健康成长”服务项目，5月31日，九三学社鹿城区基层委结对区困难残疾儿童启动仪式在区残疾人联合会举行。捐赠仪式上，区残联对九三学社区基层委给予困难残疾儿童的关怀表示感谢。主委杨丽霞表示，关爱残疾儿童健康成长是全社会的责任，九三学社鹿城区基层委高度重视残疾儿童成长，在“六一”国际儿童节来临之际为患儿奉献爱心，将通过结对帮扶困难残疾儿童家庭，开展康复知识宣传及普及，帮助指导儿童康复工作，并组织全区专家参与和帮助患儿，让他们能够快乐成长、畅享童年。参加精准结对扶贫共富共建活动，根据区委统战部的统一部署，6月，九三学社鹿城区基层委与藤桥镇联江村建立一对一结对共建关系，“鹿力同心”助力鹿城区打造共同富裕示范样板区。10月18日，主委杨丽霞带领部分班子成员和骨干社员到联江村开展结对调研座谈，并深入村尾田头，了解该村情况和困难，年终对村困难群众进行上门慰问。

（王楚楚）

编辑　孙任翔

资料来源：鹿城档案地方志网

人民团体



资料来源“腾讯宏观地方志网”

资料来源“鹿城档案地方志网”

鹿城区总工会

【概况】 2021年，鹿城区总工会有基层工会1145个，其中新建工会55个（行业工会4个、街区工会49个、社区工会2个）；新增会员9770人，累计会员28.9万人。年内联合区委宣传部举办“永远跟党走”爱国歌曲合唱大赛；举办“迎建党百年 展工人力量”职工摄影比赛，征集75人160件摄影作品。推出“学党史 守初心”专栏，入企业进工地开展党史宣讲。拍摄制作“刘昌勇技能大师工作室的追梦故事”抖音微视频。开展劳模工匠进企业、进社区、进校园宣讲活动11场，覆盖职工890人。举办线上线下培训课程75课时，受益职工万余人。组队参加温州市第二届职工文化艺术节之大合唱、摄影、脱口秀、演讲、情景剧、征文、排舞等系列活动，获优秀组织奖。“三个一批”（自建一批、共建一批、共享一批）阵地建设纳入省总创新项目库，创成1家全国级、1家省级职工书屋，形成可复制的鹿城阵地建设模式。开展农民工“求学圆梦”行动和农民工学历与能力提升行动，为244名符合条件的职工发放学历与技能补贴15.51万元，鼓励职工终身学习，持续提升学历层次与职业技能，建设一支知识性、技能型、创新型产业工人队伍。深化立功竞赛活动，以创建“工人先锋号”等班组为载体，开展重点项目立功竞赛，20家基层工会4916名职工参加。全区各级工会开展涉及9个行业的35场技能比武，参与职工3000余人。开展“安康杯”竞赛，“三送安全进企业”、安全生产月系列活动10场，参与职工2600多人。实现基层工会组建“一次不用跑”，工会组织建设审批网办率100%，民企工会健康指数监测工作全市第一。重点培育一批示范性工会，包括66家五项示范、136家三项示范、492家单项达标；加强工会引导社会组织工作，组建627家功能小组，成功培育5家“聚能环”示范集群；科学谋划职工幸福社区，打造新生代创业园和悦开工中心两大试点，提升职工幸福指数。

2021年，鹿城区总工会获全市工会系统考核优秀单位称号、鹿城区直单位考绩优秀单位称号，获区直机关党建工作先进集体称号，获全国工会职工书屋示范点、最美工会户外劳动者服务站点称号。承办全省工会体系化建设现场会，在全省新任基层工会主席业务培训班和全市工会“当一周工人、体工会初心”视频会议上作典型发言，产业工人推优入党工作等信息在《浙江省工会简报》上刊登。

【产业工人队伍建设改革】 2021年，鹿城区总工会成立产业工人队伍建设改革工作专班和产改“三大员”志愿者队伍，召开协调小组第二次会议，指导试点单位出台工作方案，推动36家省、市、区级试点单位勇当推进改革的“开路先锋”，通过现场会、交流会、专题培训、专项督查等形式区域性推开，举办专题培训班2场，在全省首创开展产业工人推优入党工作，经过“推优”工作产生262名党员，形成鹿城样板在全省推广。

【劳模工匠培育】 2021年，鹿城区总工会培育浙江工匠12人、温州工匠12人，创成省市级工人先锋号3家。开展“技协帮”志愿者下基层服务活动35场，惠及职工1.8万人。名师带高徒活动形成长效机制，签订师带徒协议33对，开展活动76场。帮扶困难和生病劳模，发放荣誉津贴、困难慰问金15.2万元，为全区劳模投保互助保障120人。

【“鹿工招聘”搭建平台】 2021年，鹿城区总工会首创全市工会系统云招聘平台，“鹿工招聘”搭建

资料来源“鹿城党史地方志网”

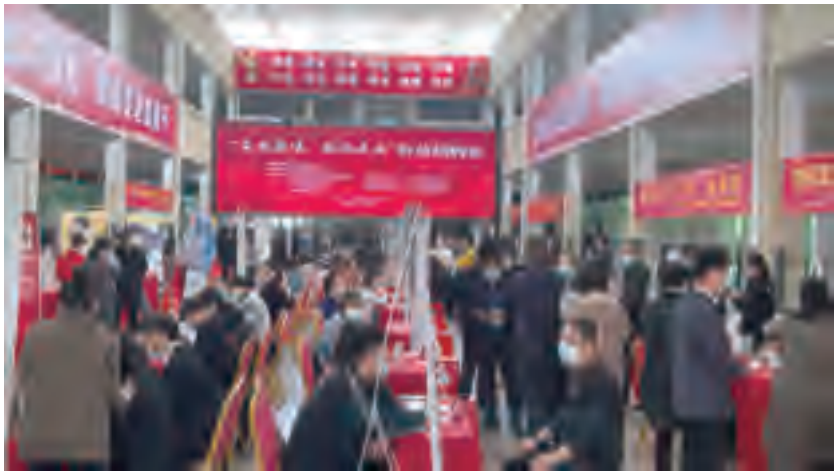

2021年3月16日，鹿城区总工会联合各街道总工会在温州市职业介绍服务指导中心举办“白鹿春暖 春风送岗”大型线下公益招聘会　（区总工会提供）

在线求职和在线招工平台，实现新冠肺炎疫情期间招聘活动“零接触”。平台入驻企业2348家，发布3.04万个岗位，开展网上助力企业招工活动60次，提供技术服务150余次。组织开展“白鹿春暖 春风送岗”大型线下公益招聘会，1200余人达成初步就业意向。

【工会法援工作深化】 2021年，鹿城区总工会构建“工会+仲裁院”“工会+法院”联动维权服务模式。工会调解室入驻矛调中心，打通服务职工“最后一公里”，成为矛调中心化解处置劳动争议案件的主力军。接待职工来访来电567人，参与调解劳动纠纷案件2323件。

【劳动领域政治安全维护】 2021年，鹿城区总工会在14个街镇及产业园区建立劳动关系预警网络和劳动关系周报制，在重点街镇的制造业和服务业建立15个劳动关系监测点，常态化监测劳动关系，及时掌握辖区内劳动争议情况。依法推进工资集体协商，重点关注全区规上企业和劳动关系和谐企业签订情况，覆盖企业1871家。开展职工队伍稳定风险专项排查，排查风险点45起，均分类化解处置。

【新业态领域工会组建】 2021年，鹿城区总工会率先全市组建“亿元体”工会联合会，消除组建盲区。选择具有代表性的月嫂领域，组建全省首家家政服务业（月嫂）工会联合会。成功获批全国总工会经费补助，组建商场信息员等多个行业的全市首家新业态工会。共组建悦开工中心等39家工会联合会，其中“亿元体”工会20家，涵盖单位5281家，吸收会员40410人。

【普惠服务提升】 2021年，鹿城区政府和区总工会联席会议召开，提高鹿城区财政拨款行政事业单位工会会员节日慰问品发放标准、干部职工疗休养金额标准，在关爱职工同时促进鹿城经济社会发展。元旦、春节期间为19名建档困难职工发放慰问金23.151万元。对新冠疫苗接种点医务工作者开展慰问。推进职工互助保障，全区参保9.71万人，453名职工共获得128.68万元赔付。推进“汇工融通卡”发行。32家鹿城劳动者驿站平稳运行，为12万名户外劳动者提供暖心服务。推出鹿城区首辆“流动疫苗车”，为企业职工提供疫苗接种上门服务。19家妈咪暖心小屋常年为女职工提供暖心服务。深化红娘工作室和志愿者队伍建设，举办线上线下相亲活动。

（俞晓秋）

鹿城团区委

【概况】 2021年，鹿城区有基层团组织1173个，其中团委48个、团工委14个、团总支13个、团支部791个；共青团员16714人，其中新发展团员934人。团干部增幅率达41.41%，平均年龄降低3.2岁，大专以上学历占比超95%。团组织的触角和范围显著延伸，两新领域、商圈、园区团组织广泛覆盖，各项活动在“青年之家”有序开展。

【志愿服务省级试点】 2021年，鹿城团区委着眼供需两端，构建涵盖621人的需求信息库，确定首批志愿服务省级试点不少于30%，即25个试点社区，打造“一社一品”，全面梳理“需求、资源、项目”三张清单；累计服务老人320位，完成475个社区小候鸟微心愿。整合团属资源，推进以赛促优，举办“红动鹿城·志行高远”青年志愿者服务社区公益创投大

资料来源：鹿城档案地方志网

赛，征集青年志愿服务项目30个，累计跟投27万元，形成“爱行走的充电宝”“时间银行”等超过14个覆盖面、社区志愿服务项目。推出“鹿城·青你帮忙”志愿服务点派单系统，以B2B（企业与企业之间通过互联网进行产品、服务及信息的交换）的形式实现需求与资源数据信息互联互通、精准定位、有效对接、共享使用，率先将辖区内25个社区和15个专业志愿服务队伍列为“点派单”白名单（提供点单志愿服务的社会和队伍名单）。

【中长期青年发展规范试点工作】 2021年，鹿城团区委强化制度保障，筹备成立由区委副书记担任组长、34位青年工作联席会议成员单位负责人为成员的试点工作领导小组，形成党委领导、政府主责、共青团协调、各方齐抓共管青年事务的机制格局。强化经费保障，获批区政府试点经费15万元，作为2021年专项经费下拨至团区委。召开青年座谈会，畅谈发展需求、共商共议区域发展，向区“两会”提交青年提案议案共计8件。强化规划保障，《鹿城区国民经济和社会发展第十四个五年规划》专题设“促进青年‘有为’发展”专题，提出建设青年型城区。年内区委常委会3次专题研究青年发展工作，主题涉及新时代青年理论宣讲工作和习近平总书记相关青年重要讲话精神。

【构建工作力量选用机制】 2021年，鹿城团区委健全统筹选拔培养机制。从金融、教育等重点领域选拔青年骨干，配齐团区委副书记2名、团区委挂职副部长2名。在四川等5个省建设5所青年人才工作联络站，累计引荐344名大学生在鹿城挂（兼）职。联合组织部出台定期研判制度，研究团干部推优名单，向组织部推荐、选派24名团干部到党的建设、项目建设、疫情防控等一线打磨锻炼。出台《鹿城团干部综合评价办法》，量化各级各类团组织负责人、团干部评价标准，综合评价前30%的由团区委向组织部推荐提拔或转任重要岗位。联合组织部制定《关于进一步激励团干部新时代新担当新作为助力建设共同富裕示范区先行样板的实施意见》，在政治思想、教育培养、用人导向、考核激励、关心关爱和统筹机制六方面予以明确。

【少先队校外教育机制健全】 2021年，鹿城团区委依托五马红帆党群服务中心，成立全市首家“红领巾之家”，吸纳检察院、卫健局等单位为共建单位，将红色宣教、普法宣讲等课程送到少先队员家门口。全省首家完成校外培训机构少工委（晓雯音乐学校少工委）建设，逐步推动全国315个分支机构建设少工委，并推进在纽约的分支机构建立少先队组织，实现少先队组织在校外培训机构的有效覆盖。开展首届红领巾思政微队课大赛，形成18节优秀视频课程，通过班队课向全区推广。邀请原鹿城区委副书记徐包龙在开学初为少先队员开展红色“开学第一课”。充分利用培训机构已有基础，开展红色教育，如晓雯音乐学校少工委将国歌、队歌、社会主义核心价值观歌曲编入音乐教材。推出2条红色研学路线，惠及万余名少先队员。

【青联改革省级试点】 2021年，鹿城团区委建立“1+4+5”工作法，组建“1”个两新青年联盟，形成“4”类角色分工，探索“5”个片区管理。扶持抗疫高温青年、“X++”朋友的朋友局等组织，通过阵地支持、项目辅导、资金补助等多种方式推动成长，成为团属青年组织。培育团属青年社团，组建“温州市鹿城区蓝色互联青年文化交流中心”青年社团，有效连接青企协、8090青年政协委员议事厅等资源，完善鹿城青联“七大民生实事”办理工作。年内举办青年交友联谊活动21场，活跃参与者达140人。整合各方有效资源，通过排摸全区334个社会组织，确定鹿城区



2021年9月1日，鹿城团区委举行“请党放心，强国有我”鹿城区开学第一课主题活动（团区委提供）

资料来源：温州市鹿城区地方志网

舞蹈家协会、鹿城区志愿者协会、鹿城区青年企业家协会等8个青年社会组织，连同鹿城区委人才办开展鹿城“人才沙龙”“朋友的朋友局”等活动30余场，推动青年社会组织与“青年之家”融合发展。

【青联工作机制健全】 2021年，鹿城团区委以“团建引领、公益联动、辐射周边、共同发展”的原则，以两新组织、新兴领域青年团体联建，加强辖区内新兴领域青年联系。联合邮政管理、交通运输等部门，指导成立区级互联网行业团工委、区快递物流行业团工委。通过单独组建、联合建团、派驻团工委三种方式新建新业态团组织34家，在阿里巴巴温州分公司成立“饿了么”全国首家蓝骑士（温州）团总支，在辖区各园区、商圈成立新业态联合团支部13家，选派社区团支书担任今日头条科技有限公司温州分公司派驻团工委书记等。以县域团组织基层改革试点为契机，完成志愿服务类、文艺体育类、创业就业类等三大类团属社团建设全覆盖；通过阵地支持、项目辅导、资金补助等多种方式助推至爱公益、鹿城区青年智库等团属青年组织成长，完成鹿城区青年志愿者协会换届，开展“8090青年政协委员心相融@未来”“商业向善”青年企业家分享沙龙活动，拍摄抗疫音乐短片《新的一天》，登上“学习强国”。挂牌区级青联小屋，并开展考前心理团辅课等活动，有效连接青联、青企协、8090青年政协委员议事厅等资源。

（瞿樯）

鹿城区妇联

【概况】 2021年，鹿城区妇联深入开展“我为妇女群众办实事”活动，引领妇女为鹿城“一都三城五区”建设贡献巾帼力量。深化“金瓯工程”“两癌关爱”等6个慈善品牌，募集善款35万元，引导“家+服务”项目，实施有力关爱举措。开展鹿悦秀慧课堂、“幸福家庭 普法先行”、心成长“幸福百场”“母亲科学人文素养倍增计划”等公益培训课程3765课次，培训4万余人。鹿城区妇联被省妇联、省平安办评为平安家庭建设优秀单位。

【妇女思想政治引领】 2021年，鹿城区妇联率先启动“十百千万”巾帼大宣讲、“主席上党课”，优选三八红旗手、优秀女性党员、基层妇联干部等巾帼最美宣讲团，在巾帼宣讲学堂、党群服务中心、红色教育基地等线下阵地织密宣讲网络，在百个社区开展红色宣讲、红歌传唱、红色书法等活动。承办市级“传红色基因 寻最美家庭 创文明城市”家庭文化节活动。创新“家庭实践型课堂”“家庭创作型课堂”“家庭阅读型课堂”。开展红色亲子朗诵、红色家庭研学、“小导游讲红色故事”“红色亲子悦读季”等活动。

【平安家庭建设工作】 2021年，鹿城区妇联按照“强基础、增活力、促发展”工作思路，采取创新方式线上线下多渠道开展基层妇联执委全员大学习大轮训，充分激发基层妇联执委履职意识和工作活力。推进基层执委“四必访”，实施“五色家庭”工作机制，以一张清单、五类管理、联动调处引领基层妇联执委服务家庭，助力社会基层治理。创新家事改革载体，上线全市首个“反家暴在线”平台，创新“鹿姐和美工作室”家事调解品牌，引入专业团队，通过创新联动化机制+融合化资源、专业化团队+社会化力量、品牌化运作+项目化管理、精准化服务+共情化疏导、网络化拓展+创新化延伸等“十化联动”模式，提供家事调解、心理咨询、法律帮扶等服务。“鹿姐和美工作室”获首批省婚姻家庭纠纷化解品牌工作室荣誉，相关经验在《中国妇女报》《浙江日报》报道。加强平安家庭宣传，以线上线下阵地为依托，强力打造平安宣传“传声筒”，在“平安乐巡”App平台上线“平安家庭”板块，创新“三线两课”模式，以法律知识、维权案例、平安宣传等内容构建平安知识线上宣传模式。发挥基层平安妈妈力量，开展反家暴、平安禁毒、女童保护、民法典等宣传活动，有效营造“平安进万家”的良好氛围。

【家庭文明建设】 2021年，鹿城区妇联在全区培树市级最美家庭、绿色家庭22户，省级最美家庭2户，并邀请最美家庭、党员家庭等典型开展家风故事分享等近50场。在妇儿活动中心、街镇村社、广大家庭中开展“家廉宣言”“家廉倡议”“家廉书法”“家廉视

资料来源：鹿城档案地方志网

频”“家廉手工”等活动，联合区纪委共同拍摄的“妈妈的味道之美食廉日记”视频，在中央纪委网站、“学习强国平台”等报道。以“数字+家庭”“数字+家事”“数字+家教”打造“鹿城智慧家庭服务”，获评鹿城区“我最满意的一件事”优秀项目。倡导家庭公益，设置家庭志愿服务实践基地，以亲子公益市集、最美家庭双联盟双服务、民间巾帼公益服务等模式弘扬慈善风尚。推进基层执委“四必访”，常态走亲入户、帮困解难，在“五色家庭”数据云库基础上，联动“妈妈的味道”“芳邻守望”等社区特色巾帼服务品牌为重点家庭送服务上门。

【巾帼助力共同富裕】 2021年，鹿城区妇联通过“12345”工作法培树区级美丽庭院4770户，催化衍生民宿、文创、网红等“妇字号”新业态，以庭院经济助力乡村振兴，承办市妇联“美在家庭 共同富裕”现场会获市妇联主席点赞。推荐鹿城非遗“阿红鱼丸”参加浙江省第五届“妈妈的味道”活动获巧手美食奖。省妇联副主席李志慧到鹿城调研妇联工作并予以肯定。开展家政、烘焙等八项巾帼技能培训，进一步拓宽妇女就业渠道，增强创收增收能力。在民俗网红节、鞋类采购节中融入直播元素彰显云创实效。牵线搭桥开拓“春风送岗”新渠道，按企业专业性需求导向与地区用工量需求导向同步线上线下招聘会，为上百家企业输送近5000个巾帼人才。召集15个市级“巾帼文明岗”申报岗开展经验交流、亮点展示活动，营造比学赶超浓厚氛围，围绕岗位建功、岗位奉献、岗位成才向各级巾帼文明岗征集“最美微笑服务”短视频，成功申报省、市级文明岗17个，区妇联兼职副主席水旭娟获得“全国巾帼建功标兵”称号。

【鹿城区妇女儿童发展“十四五”规划】 2021年，鹿城区妇联完成妇女儿童发展“十三五”规划目标任务，围绕新形势、新任务、新发展高质量做好妇女儿童发展“十四五”规划编制工作，将统筹兼顾和突出重点相结合，充分汇集社会期盼、群众智慧、专家意见、基层经验，编制体现鹿城特色、回应妇女儿童美好生活新期待的新规划，推出一批让妇女儿童得实惠、普受惠、长受惠的实事服务项目。

【家庭教育工作】 2021年，鹿城区妇联以“大数据、大联通、大体系”打造“鹿城e家庭”智慧家教V管家，发挥中心城区名校名师的教育优势与全国家庭教育阵地优势组建智慧家教名师库，以“必修+选修”“名师名家+社会资源”“线上云课程+线下沙龙”模式推广全周期、全领域家教课程，同时发挥驾驶舱“数字参谋作用”，实时分析全区家教现状及短板，并针对性施策，提升全区家庭教育水平。巩固“家育互晓”“爱心树”等品牌项目成效，依托“社区+社会组织+社会工作者”三社联动模式开展线下服务，联同区文明中心等单位创新打造“德润云学院”家教德育品牌，全省首创沉浸式、场景式、体验式的“文明好习惯研学课程”，在妇儿活动中心、街镇村社打造一批“助力双减 快乐童年”“周末实践课堂”“走归思思所”等特色服务活动，承办市妇联“聚焦双减下的家庭建设”首场执委会并获得好评。

【妇女儿童志愿帮扶工作】 2021年，鹿城区妇联以“健康家乐福”“法律助家和”“爱心树家庭教育学堂”三大“家+”巾帼志愿项目为引领，联结“白鹿亭”“南塘妈妈护河队”“护眼护齿妈妈团”“巾帼志愿公益团队”等民间巾帼志愿团队，其中“南塘妈妈护河队”获“全国十佳环保卫士”称号。打造14个区级、3个市级、1个省级示范儿童之家，通过政府购买服务，以项目化运作和社会化资源为儿童提供丰富课程。围绕“童心向党迎华诞 礼赞光辉一百年”为主题开展“六一”线上线下活动10类70场。市、区四套班子领导在“六一”期间走访慰问。联同泰顺县开展“山海协作共奋进 争做红船接班人”暑期云端夏令营，架起爱心桥梁促进城区、山区儿童教育资源共享。

【儿童友好城市建设工作】 2021年，鹿城区妇联响应省、市关于创建儿童友好城市的号召，严格对照六大友好施政体系、25项工作任务，把“儿童友好”的理念融入城市发展的各方面，制订出台“鹿城版”行动方案，全面营造儿童友好环境，真正让“儿童优先、儿童友好、儿童参与”成为全民共识。其中20个试点单元被列入市级儿童友好试点单元。

（陈海瑶）

资料来源：温州市地方志网

鹿城区科协

【概况】 2021年，鹿城区科协深入推进“瓯越院士之家”建设，完善院士之家软硬件设施，围绕院士之家运营管理、院士专家项目合作、院士团队服务接待等内容，强化对运营常设机构的管理。累计走访企业近百家，健全完善企业等单位的基层科协组织，为50余位优秀科技工作者安排健康体检，推荐2位科技工作者入选省级企业“创新达人”，组织区政协委员中的科技工作者向区政府提交事关鹿城区经济社会发展和民生事业提案12件。以区科协代表大会换届为契机，将代表中一线科技工作者比例提高到80%。成立区科协机关党支部，开展结对共建活动，精心打造“智桥汇”党建服务品牌，扎实开展党史学习教育，首创城市公交党史学习教育流动小课堂，“红动引领·银龄跨越数字鸿沟”项目入选区“我最满意一件事”优秀项目。

【承办“2021青科会”鹿城分会场活动】 2021年，鹿城区科协整体谋划6场青科会学术活动，因受新冠肺炎疫情影响，以线上线下相结合的方式，承办“全球青年科技领袖圆桌会”“2021传统医药科学技术论坛（线上）”及“国际精神医学温州高峰论坛”等高端学术活动，邀请2009年诺贝尔化学奖获得者、以色列生物学家阿达·尤纳斯作“未来一代的抗生素”主旨分享；陆林、宋伟宏、刘芳、张大宁、刘保延等5位院士作主旨报告；由英国、加拿大、南非等40多国的50位青年科技领袖代表同议共建全球青年科技创新共同体，深入探讨“基础科学合作研究服务可持续发展”“我们共同的科技未来”“低碳的力量”等热点议题，相关论坛直播观看超1000人。

【协调组建“世界青年科学家峰会π社区”】 2021年，鹿城区科协发挥世界青年科学家峰会撬动



2021年11月13日，鹿城区举办“全球青年科技领袖圆桌会”青科会实体学术活动，线上线下邀请了诺奖获得者、5位院士及众多专家学者作主旨分享（区科协提供）

资料来源“鹿城档案地方志网”

效应，以2019年、2020年两届峰会遴选的50名全球青年科技领袖为基础，联系对接全球85个国家和地区的青年科学家以及联合国教科文组织等17个国际组织，构建面向全球、开放协同、实体运作的“世界青年科学家峰会π社区”，打造国际科技交流合作平台，并制定“青科会π社区”建设运营方案进行实体化运作。

【推进青科会成果落地】 2021年，鹿城区科协协同人才办、科技等部门，常态化跟踪服务“2020青科会”鹿城分会场59项成果进展，持续做好政策解答、场地保障、手续代办等服务，促成浙南美谷、轨道交通高分子材料专用设备等2个院士项目落地鹿城，“2020青科会”鹿城59项成果综合落地率达96.6%，完成市对区下达80%指标任务。同时，对照《“浙江院士之家”管理办法（试行）》要求，深化打造“瓯越院士之家”，促成日本工程院外籍院士李颉和浙江索思科技有限公司建立战略合作关系，成立院士专家工作站。牵线中国科学院院士何鸣元、肖文交、朱位秋，中国工程院院士宋宝安为鹿城企业、政府项目进行指导咨询。

【“全国科普示范区”创建】 2021年，鹿城区科协以各类品牌科普活动为载体，紧扣公众关切的智慧生活、科技前沿等热点、焦点问题，推出全国科普日、科技工作者日、科协会员日、银龄跨越数字鸿沟、农函大农技帮扶、科普益民等十大品牌科普活动，在全区不断形成大科普格局，打造县域科普示范高地。全区累计开展各类科普活动近600场。“全国科普日”活动连续5年获中科协表彰。鹿城区被列入全国科普示范区（2021—2025年）创建单位。

【科普助力青少年教育“双减”】 2021年，鹿城区科协发挥中心城区科普资源优势，联合科技馆、科普教育特色学校等单位，根据辖区学校所需、学生兴趣打造“筑梦践行科普游”“科普宣传进基层”“少年航校科普”“校园科普科创”等九大青少年科普系列活动，通过全年计划、定期推出、网络报名等方式，实现“观、动、创、体”四维科普服务贯穿全年，促进青少年全面健康发展。累计推出各类青少年科普活动205场，参与计8.6万多人，产生市、区级“青少年科学3分钟”演请赛各等级奖123个（市级12个），举办“鹿城区青少年科技创新大赛”，637件作品获各项等级奖，117件作品推优参加市赛；同时，青少年20项作品获第35届省青少年科技创新大赛各类等级奖、104件作品获市赛各类等级奖。建成青少年科普阵地2家。

【科普宣传阵地建设深化】 2021年，鹿城区科协整合社会科普资源，通过共建共办共享，优化基层科普配置，培育3家单位参评省级科普教育基地，11家单位成为市级科普阵地，5家阵地获市、区科协项目立项。同时，在省市区三级信息平台发布各类信息130多条；利用全市2600余辆城市公交、温州电视台等载体，轮播疫情防控、食品安全、智能手机应用等科普视频，受众约10万人/天。

【协同创新平台搭建】 2021年，鹿城区科协探索构建完备的产学研融合创新服务体系，推动企业和高校、科研院所科研力量资源共享，协助指导4家企业创成“博士创新站”。指导浙江日高智能机械股份有限公司成立省自动化学会智能包装产业温州学会企业联合体。针对科技工作者、企业、科技社团三方信息不对称，对接渠道单一，科技社团与地方衔接不畅等痛点问题，揭榜省科协“一键找组织（活动）”数字化改革应用项目，全力完成项目开发、上线及试运行工作，实现省、市、县数据库三级联动，获省科协特色应用场景。

（倪媛媛）

鹿城区侨联

【概况】 2021年，鹿城区侨联开展“亲情中华·为你讲故事”网上夏令营活动2期，为海外华裔青少年提供了解中华传统文化及中国日新月异发展成果的平台，增强华裔青少年对中国的认同感。指导6家街镇侨联、8家社区侨联完成换届，新成立1家楼栋侨联，指导8家基层侨联组织机构代码证完成申报，在5个街镇侨联成立党支部或拓展性党支部。年内获“全省侨联系统先进集体”称号；大南街道侨联被中国侨联授予“全国侨联系统优秀侨胞之家”称号；18家街镇侨联被浙江省侨联评为“星级侨胞

资料来源：鹿城档案地方志网

之家”，其中大南、山福临江、七都、五马4家基层侨联被评为浙江省“五星级侨胞之家”。瓯智侨青少年海外传播中心成功申报市级华侨国际文化交流基地。侨联干部曹连芳、许小容获“全省侨联系统侨务工作成绩突出个人”称号，林小玲获“全省侨联系统抗击新冠肺炎疫情成绩突出个人”称号，池云川获“浙江省最美志愿者”称号。

【鹿城区第八次归侨侨眷代表大会召开】 2021年8月4日，在鹿城文化中心召开。参加会议的有区四套班子领导、区人民团体代表、街镇统战委员、特邀嘉宾200余人及聘请的8名内地顾问和118名港澳海外顾问。会议选举产生鹿城区第八届委员会及新一届区侨联领导班子，李前当选区侨联主席，陈嫣、周晓晨当选区侨联副主席。省侨联党组成员、副主席、一级巡视员张维仁，温州市侨联党组书记、主席郑宏国到会并致辞。人民团体代表致贺词。

【海内外共学党史】 2021年4月，鹿城区侨联举办“同心逐梦侨心向党 同频共学百年党史”全球直播讲座，侨领代表、归侨侨眷、基层侨联干部、留学生等近10万人线上线下参与观看。全区各级侨联开展各类党史学习教育专题学习20次。开展侨界优秀党员、典型事迹、侨领代表等“侨心向党”系列宣传5次。组织、发动全区侨联系统走进革命遗址遗迹、爱国主义教育基地12次，以传唱红色歌曲、重走革命道路的方式致敬革命先烈。组织侨界唱红歌活动，其中大南侨联“百侨合唱队”选送的节目获市侨联“百首爱国歌曲我来唱”活动二等奖和区委统战部“颂歌献给党·启航新征程”大型歌咏会最佳风采奖。

【凝聚侨资侨智】 2021年3月，鹿城区侨联联合区委组织部、统战部等单位举办“温州留学青年科创产业论坛（鹿城）”，邀请海内外温州留学青年相聚云端，与11家单位联合成立“留学青年创业服务联盟”，为留学人员提供更加优质、高效、务实的服务。排摸全区侨领、侨资侨属企业、留学人员及家属等侨情数据，为助力华商华侨综合发展先行区和共同富裕示范区建设凝聚侨心侨智侨力，做好新时代“侨”的文章。

【助力共同富裕】 2021年，鹿城区侨联引导海外侨团、侨胞回乡考察，开展“侨胞家乡行”活动2次，组织侨领代表至鹿城西部调研未来乡村建设。向旅居世界各地的侨领及侨胞发出“百侨扶百村”倡议，排摸区内薄弱村、联系“山海协作”结对方泰顺县，引导海外侨团侨胞、侨界社团组织、侨资企业投身到家乡发展，多措并举助推经济社会发展。

【品牌亮点打造】 2021年，鹿城区侨联聚焦鹿城“五大城市品牌”打造，推出《“侨”见鹿城发展》——鹿城侨界庆祝建党百年系列中英双语节目，通过“侨”的视角，向海内外分享鹿城经贸、科技、文化等各方面的发展与变化，视频累计播放量逾100万次，并被新华社、人民政协网、华人头条、学习强国、浙江侨联“侨英频道”、海外发布等中央、省、市多个平台转播。《“侨”见鹿城发展》中英双语系列节目被评为2021年度全市侨联系统“最具影响力工作”。

【维护合法侨益】 2021年，鹿城区侨联着力增强法律顾问委员会维护侨益力量，发挥街镇侨联调解队伍作用，协同区司法局等相关部门在七都开展大型“送法下乡”活动，为海外侨胞、归侨侨眷提供法律宣讲、咨询、调解等服务。联合温州市反诈中心、鹿城区公安分局开展“出入有境反诈无界”全球直播讲座等系列宣传，有效提高海外华人华侨及在鹿国际友人的识骗防诈能力。深化“三服务”活动，驻点七都助力侨乡拆迁工作。全年受理侨界群众、海外侨胞日常来访来电来信咨询300余件，协调解决涉侨来访件8件。做好政协侨联界别委员人选和侨界人大代表候选人的协商推荐工作，搭建侨界群众与区委、区政府之间信息沟通的桥梁，切实反映在鹿城建设中的侨界呼声。

【暖侨关爱深化】 2021年，鹿城区侨联系统开展常态化暖侨关爱活动32次，慰问侨界党员、侨界困难群众、海外受灾侨胞家属300余人。联合省、市侨联开展中秋、新春“侨干代您看家人”活动，组织开展侨界留守儿童“圆梦微心愿”活动。侨友摄影协会、侨声艺术团、同心书画社、华侨越剧团等侨界团体不定期开展各类关爱活动。在传统节假日，组织、指导全区各级侨联开展“左手乡愁，右手月光”中外人士中秋多语种诗歌分享会、“我在温州闹元宵”“九九重阳节浓浓敬老情”“浓情腊八粥 温暖邻里情”“粽里飘香迎端午 真情温暖感党恩”等各类联谊活动72次。

【侨界同心战疫】 2021年，鹿城区侨联面对新冠肺炎疫情防控，第一时间动员全区各级侨联奔赴一线，全体干部24小时轮班值守在高速路口、社区防疫卡口，全力支援疫情防控工作，齐心协力筑牢战

资料来源：鹿城档案地方志网

“疫”防线。发动15家基层侨联响应全民接种疫苗，筑牢防疫屏障。对接区卫健局为急需出国的鹿城籍侨胞、留学生申请注射新冠疫苗，累计登记并安排接种疫苗1567人。

（林繁）

鹿城区台联

【概况】 2021年，鹿城区台联持续开展涉台宣传“三进”（进社区、企业和学校）活动，结合党史教育，组织开展“学百年党史 促融合发展”、示范区建设成果展等主题宣传活动。宣传31、26条惠台措施、温州90条、《浙江省台湾同胞投资保障条例》等惠台政策。指导五马街道基层台联会完成换届选举工作。每月18日，区台胞台属维权中心联合兰迪律师事务所，免费为台胞台属提供法律咨询服务。全年共接受台胞台属各类法律求助咨询7件，协助台胞办理入学事项2起，帮助协调处理涉台求助5起。

【区台胞台属联谊会第八次代表大会】 2021年5月25日，在温州市妇女儿童活动中心召开。会议听取第七届理事会工作报告，审议通过《温州市鹿城区台胞台属联谊会章程（修改草案）》，选举产生鹿城区台联会第八届理事会，洪婵当选理事会会长，并召开区台联会八届一次理事会议和第二次全体会议。

【联谊交流】 2021年，鹿城区台联以“鹿城·台湾青年文化节”作为促进两岸文化互融共生的纽带，举行“同心同行·学习共进”鹿台青年法律分享会；开展“学习党史 致敬英雄”电影分享会。通过录制云中秋祝福视频、拍摄35周年台联宣传视频等开展云交流活动。在端午节、中秋节等传统佳节，开展“端午粽情 聚力同心”粽艺体验、“中秋月 两岸情”中秋联谊等活动。各基层台联会开展茶话会、文艺演出等多种形式的联谊和宣传活动。

【“春融同心·绿趣联谊”园艺交流会】 2021年3月20日，在温州杨府山公园绿趣植物美学馆举办。由鹿城、台湾两地40多名青年齐聚一堂，聆听园艺师公开课，体验盆栽DIY（自己动手）。两地青年们互相添加微信，交流学习和生活感受。

（朱青青）

鹿城区工商联（总商会）

【概况】 2021年，鹿城区工商联有基层商会14家、市场商会2家，企业会员5000余人。指导推荐两家基层商会建成市级“四好商会”，指导两家商会完成市级“四好商会”复评，推荐两家商会开展市级商会广场（商会服务综合体）的打造申报。引导商会和企业开展庆祝中国共产党成立百年华诞活动，开展鹿城“健康活力”企业红色接力宣传活动。年内商会承办“传唱红色经典 献礼建党百年”红色歌曲传唱比赛等活动12场次。在所属商会围绕“商会，让企业更有力”主题，以财富分享会、法律讲座、生态保护、经济发展形势讲座等方式开展商会周活动，不断提升商会服务机能。年内相继获评全国工商联系统“五好县级工商联”、2020年度全省工商联系统县（市、区）工商联先进单位、2019—2020年度浙江省“五优”县级工商联、县级工商联服务“两个健康”工作年度最佳案例（省工商联评选）等。

【区工商联第六次代表大会】 2021年12月31日在区文化中心召开，选举产生第六届执委会，姜捷当选为新一届主席（会长），叶学理当选为常务副主席（副会长）。大会宣布设立鹿城区统一战线“鹿力同心·共富基金”，计划五年内筹集慈善资金8000万元，用于社会公益慈善事业；大会启动鹿城区工商界“鹿力同心·企源基金”共富五年计划，旨在通过工商界力量为鹿城共同富裕先行样板打造贡献统战智慧和力量。

【理想信念教育实践活动】 2021年，鹿城区工商联以温州城区革命历史馆挂牌第二批“温州市民营经济人士理想信念教育基地”为契机，组织企业家代表集中观看中国

资料来源“鹿城档案地方志网”



2021年12月31日，鹿城区统一战线“鹿力同心·共富基金”宣布设立（区工商联提供）

共产党成立100周年大会开幕直播并聆听习近平总书记重要讲话，做心得交流，随后参观温州城区革命历史馆。组织新生代企业家代表在温州城区革命历史馆开展“同心永向党·筑梦新时代”的录像录制，向百年华诞献礼。全年开展七期主题培训班及企业服务综合平台定期网络培训和政策宣传。

【聚焦精准帮扶】 2021年，鹿城区工商界“鹿力同心·企源基金”启动，助力共同富裕。邀请省工商联执委代表、区工商联执委代表赴泰顺县，先后开展助力泰顺县跨越式发展座谈会和知名浙商助力泰顺县跨越式发展活动，座谈、参观、对接相关项目，探寻合作发展之路，并牵头8家商会（企业）与泰顺经济不发达村结对共促。

【营商环境持续优化】 2021年，鹿城区工商联开展“留廉五马清风行”清廉街区打造，与区税务局联合举办“不收礼不送礼”双承诺活动座谈会，区税务局与商协会签订承诺书。指导推荐市级亲清直通车联络站3家、推荐省清廉民营企业示范单位1家。继续围绕“亲清直通车政企恳谈会”机制，先后与区科技局、区税务局、区商务局等部门共同举办“政企恳谈会”，区领导、部门负责人和企业家代表聚焦主题面对面交流，宣传推介涉企政策，解决建议问题30余件。

【区政协工商联界别组参政议政作用发挥】 2021年，鹿城区工商联领导陪同中国社会科学院经济研究所调研组到康宁医院、康奈集团调研，配合市工商联领导督导鹿城区两新党建工作、浙江大学温州研究院调研鹿城区民企等。组织760多家企业参与相关民营企业活动、54家企业参加“全国工商联万家民营企业评营商环境”活动。就民营企业接班情况调研39家企业，企业家人才库信息收集、录入150人，对换届筹备中的执委候选人开展推荐和综合评价244人，做好人才储备。

【法治联动机制健全】 2021年，鹿城区工商联与检察部门全面合作，相继开展“检察开放日”、法律进商会（进企业）活动、3次组织企业赴新时代“两个健康”法治研究中心参观学习，就建立涉案企业合规第三方机制工作由区委政法委牵头召开会议进行研讨。与区司法局召开推进“千所联千会”工作座谈会，深化民营企业法律服务工作，商协会与律师事务所签订法律顾问合同，会后组织相关律师事务所走访结对商协会，确保工商联所属商协会法律顾问全覆盖。

（虞臣超）

编辑　胡亭亭

资源来源：鹿城档案地方志馆

法　治



资料来源“鹿城党史地方志网”

资料来源“鹿城档案地方志网”

政法委与综治

【概况】 2021年，鹿城区综治工作坚持以防范化解社会风险矛盾为着力点，以坚持和发展“枫桥经验”为抓手，扭住平安综治领导责任制这一关键，深入开展矛盾纠纷排查化解、社会治安重点区域排查整治等行动，通过用实策、出实招、见实效，大力破解工作中存在的突出问题和薄弱环节，持续提升鹿城区综治工作水平。鹿城区全面推进政法领域数字化改革，数字法治门户建设综合评价位居全省第一，“金融风险防范与处置平台”入围全省“最佳应用”，“智·平安”被列为省“揭榜挂帅”项目、获全省最多200万元补助并在《浙江信息》刊发。“平安乐巡”入选全国政法智能化建设智慧治理创新案例，并在《浙江政法》刊发交流。区法院凤凰行政智审2.0等6个项目入围省、市“一本账”，政法部门实现试点落户“全覆盖”。

【维护稳定工作】 2021年，鹿城区委政法委完成护航中国共产党成立百年、省换届考察组驻地信访维稳、“温商贷”开庭、世界温州人云社区中秋联谊晚会等10场重大维稳安保任务。查封地下宗教私聚点39个、查处非法宗教活动案件20件。开展数字反恐“知著2.0”试点，组织落地核查涉恐案线索12条，检查各类重点目标、重点部位132家，发放反恐整改督办书22份，组织反恐处突演练，有效保障政治领域平稳。

【护航高质量发展】 2021年，鹿城区率先全省出台企业家被羁押期间经营权刑事审查处理机制，牵头开展涉企“挂案”大清理大化解攻坚行动，化解率达100%。创建刑事合规省级试点工作，出台《关于企业刑事合规案件听证工作的程序规定（试行）》，牵头群体性劳资纠纷涉刑事案件的依法打击工作，工作成效获得区长白洪楞批示肯定。常态化开展扫黑除恶专项斗争，制定下发《贯彻落实〈关于常态化开展扫黑除恶斗争巩固专项斗争成果的实施意见〉任务清单》，深化西部重点区域联合治理，刑事治安有效接警数、黄赌接警数分别较目标数下降3.45%、21.62%。打掉传统黑恶犯罪集团6个、64人及新型涉网团伙5个、107人，审结涉黑恶案件29件74人。

【社会治理工作】 2021年，鹿城区率全市之先建立物业管理综合信息网络系统，对120多家物业企业建立信用档案，实现辖区较大规模物业企业党建工作100%覆盖，业委会组建率达64%。南郊街道金会昌小区被市委政法委确定为中央政法委在温培训班现场观摩点。深入实施“红色管家3.0”+“全科网格2.0”工程，健全“党建联席会议制度”“议事决策制”等协调机制，梳理“三张清单”，推动党员到就近网格报到服务，共解决500余件民生实事、治理难事。推行网格“三三”工作法、建立“联席+会商+执法”机制，制定“共性+个性”网格差异化考核办法，对103个大网格进行分类定档精准治理，全区共下派部门与站所人员338名、街镇670名，使95%以上的问题隐患在社区、街镇层面得以解决，相关工作经验做法得到市委副书记陈浩的批示肯定。

（李彬）

资料来源：鹿城档案地方志网”




启动仪式

1 3 4
2 5

1 2021年3月，鹿城区法院在全国率先推出适老型诉讼机制，图为鹿城区法院关爱老年人，开展“送法进社区”活动（区法院提供）

2 2021年7月20日，鹿城区在市会展中心举行平安百日攻坚誓师大会暨夏季治安大巡防启动仪式（区公安局提供）

3 2021年10月9日，鹿城区法院和瓯海区法院“线上”签订共建“区际法庭联盟”工作备忘录（区法院提供）

4 鹿城区法院在全省率先创设与“共享法庭”同步建设之“执行e站”，图为2021年11月8日在鹿城农商银行挂牌成立的“执行e站”（区法院提供）

5 2021年3月30日，鹿城区公安分局举行“不忘初心 传承使命”新警入警宣誓、拜师仪式（区公安局提供）







浙江省鹿城区档案馆 鹿城档案志图

法治政府建设

【概况】 2021年，鹿城区“探索企业预重整模式”获评温州市县乡法治政府建设“最佳实践”项目。鹿城区司法局牵头制定2021年度区政府行政规范性文件制定目录和重大行政决策目录，将20件行政规范性文件、6件重大行政决策列入年度制定计划，并明确文件承办方案。全年审查区政府行政规范性文件、其他涉法文件、常务会议议题、行政机关合同、重大执法决定等169件，出具合法性审查意见107件，以其他形式反馈意见建议62件。向温州市政府和区人大报送备案区政府行政规范性文件13件，收到部门和街镇行政规范性文件备案17件、重大合同备案45件，并开展备案审查、发布备案通告。

2021年，鹿城区获评法治浙江（法治政府）建设示范区，连续三年获评法治浙江建设先进单位，在法治温州创建考核中排名全市第一。鹿城区司法局获评温州市域治理现代化先进集体、温州市执法司法规范化提升年活动优秀单位称号，被确定为全省重大行政决策合法性审查培育试点单位。

【基层合法性审查】 2021年，鹿城区根据《鹿城区街镇合法性审查购买法律服务工作实施方案》，落实基层合法性审查专项经费240万元。明确以购买法律服务的形式，由7支法律服务团队和39名律师承接14个街镇合法性审查工作，实现基层合法性审查全覆盖。全区各街镇司法所、法律服务团队、挂职律师通过列席会议、咨询解答、提供合法性审查意见等方式，全面参与把关街镇各项涉法工作。全年审查各类法律事项1682余件，较2020年同期增长245.4%，从源头规范街镇行政行为。

【行政复议与应诉】 2021年，鹿城区继续拓宽行政复议申请渠道，依托浙江政务服务网、浙里办等平台，推行行政复议在线申请、身份证明及证据材料在线提交，实现行政复议“一次不用跑”。全年新收行政复议申请183件，受理163件，立案率89.07%，较2020年提升近6个百分点；审结行政复议案件174件（含上期结转37件），其中维持54件、驳回13件、纠错27件，纠错率15.5%，发挥复议监督作用。出台《鹿城区行政争议调解中心调解员管理办法》《鹿城区行政争议调解中心调解经费管理办法》，累计调撤行政复议案件70件，调撤率达40.22%，较2020年同期上升14.9%。定期召开行政争议化解例会，对全区败诉目标任务进行分解，搭建府院联动平台，严格落实败诉追责与容错免责机制，全年行政争议案件发案数619件，审结587件，行政机关败诉56件，败诉率9.54%。

【行政执法监督】 2021年，鹿城区司法局对标对表省、市两级《综合行政执法统一事项目录》，推动发展改革、经信、教育、公安等13个领域签订综合行政执法事项交接协议。厘清轻微行政违法行为界限，准确把握执法尺度，更好地保护企业的合法利益。梳理15家执法单位“涉企免罚清单”事项共计264条，并依照清单办理案件1480起。调整12家执法单位动态“告知承诺”清单事项60个，依照“告知承诺（含无证明）”清单办案，数量1381件。简化企业及群众申办证明材料事项，初步涵盖政务服务领域及公共服务领域（供电）。创新“涉企行政指导”管理，以非强制性行政执法手段代替日常监管和行政执法活动，履行服务指导职责。对企业问题和诉求实行清单式和台账式管理，做好登记、反馈、跟踪督办，做到精准供给、精准施策、精准服务。梳理21家执法单位“涉企行政指导”目录，共143条，并依照清单办理案件1088起。

（王高波）

公　安

【概况】 2021年，鹿城区公安分局以构建现代警务模式和实现区域治安治理现代化为目标，全面实施“五城战略”现代警务模式，扎实推进“蓝剑”五大行动和“两个建设年”活动，深入开展政法队伍教育整顿和“三能”主题教育。社会治安呈现“四降三升”良好态势，命案发5起，破案率100%，“扫黄

资料来源：鹿城区地方志网

打非”、扫黑除恶工作获公安部表彰，禁毒、出入境等工作受省、市两级公安机关褒奖，年内分局获国家级荣誉4个、省级荣誉8个、市级荣誉30个，立集体二等功3个、集体三等功2个，立个人三等功以上荣誉计30人。“智慧党建”“平安乐巡”“快反卫城”“基础数字方舱”等二十余项工作成效获得省、市领导批示肯定，被省委、省政府授予全省“建设清廉机关、创建模范机关”工作先进集体称号，被省公安厅评为首批“思想政治教育基地”，连续四年在市局、区直单位综合实绩考评中取得“双优秀”成绩。特巡警大队被省委、省政府评为全省“两优一先”先进基层党组织。有组织犯罪侦查大队被公安部评为全国公安机关扫黑除恶成绩突出集体。鹿城公安移民事务服务中心成效明显，经验做法得到国家移民管理局肯定。五马派出所获2021年度全国青少年文明岗称号。出入境管理大队连续8年获评全区万人评议满意单位。民警周扬获评“全国百名新时代政法英模”，曹文玮、常旭光获评“最美浙警”，陈晓丹获“全省二十佳派出所民警”称号。

年内自主研发“红色领航”智慧党务平台，承接省直机关工委“应用集成项目”“揭榜挂帅”任务，经验做法全省推广。打造融媒体宣传“中央厨房”，30多名民警在央视亮相发声，制作《鹿城警事》百警合辑，新媒体宣传得到警网总编关清肯定。研发“白鹿金瞳”队伍云监督系统，创新“红脸出汗”队伍管理考评体系，入选省厅现代警务督察“金种子”培育计划。分局指挥训练中心破土动工，14个基层队所乔迁新址或完成营房修葺，建成投用执法办案管理中心，营房建设取得跨越式发展。

全年完成各级“两会”、端午节、国庆节等大型活动安保任务60起，重要警卫任务17场。配合街镇、信访部门开展重点疑难、历史遗留等问题化解工作，确保中国共产党成立百年安保任务。

【护航发展】 2021年，鹿城区公安分局妥善处置P2P投资者非法聚集等事件，刑拘77人；破获623专案，追回现金1亿多元。打击507骗税专案，采取刑事强制措施48人，涉及骗税金额1.2亿余元。拒执立案21起，挽回经济损失1200多万元。实行“首次不罚、首违告诫”柔性执法，优化营商环境，助力“两区”建设。

【护佑民生】 2021年，鹿城区公安分局打击各类“电诈”新型犯罪团伙34个，处理犯罪嫌疑人386人，摧毁百人犯罪团伙1个，预警回访38万余人，全区“电诈”发案数同比下降25%，跨境赌博涉赌人员治理成效全市领先，破获“7·23”涉疫案件得到时任副省长、公安厅厅长王双全批示肯定。

【防疫溯源】 2021年，鹿城区公安分局落实“盯人、管事、除患”，秒级响应协查绍兴市上虞区、宁波市北仑区等地涉疫风险点，排查时空关系人、密接人1000余人，流调溯源河南省两名确诊病例在鹿城轨迹场所102处、次密接174人、重点人员941人，为全区疫情防控提供最精准数据支撑，得到区委书记白洪楞批示肯定。

【五城防控】 2021年，鹿城区公安分局实施“科技围城”精准智控，“雪亮工程”视频点位覆盖密度、完好率居全市前列；实施“百卡护城”精准防控，做到“打即所发、打发同步”。实施“万人巡城”精准联动，“平安乐巡”平台用户突破20万人。实施“快反卫城”精准处突，路面发案同比下降23.4%。实施“靶向治城”精准治理，推动治安治理到点到位。

【智慧治理】 2021年，鹿城区公安分局深化数字化改革，依托信息化、智能化、大数据建设，打造基层公安智慧警务，提升立体化治安防控与源头治理能力，“平安乐巡”“云爻”分别被中央政法委机关报《法治日报》评选为“智慧治理十大创新案例”“智慧警务十大创新案例”平台，“云爻”平台被市委政法委列入首批揭榜挂帅项目。

【团圆行动】 2021年，鹿城区公安分局推进公安部部署的“团圆”行动，全力以赴破案、查事、找人，采集50名寻亲人员、27名滞留鹿城身份不明人员血样，将DNA信息录入“团圆”系统，逐件逐人在系统中反复比对精细核查，顺利比中8组数据，成功组织认亲4起、查实溺水死亡3起，得到省电视台等主流媒体报道，“团圆”行动绩效排名全市第一，受到时任市委常委、公安局局长罗杰批示肯定。

【快反机制】 2021年，鹿城区公安分局将辖区划分东、中、西三大巡区，以特巡警大队部为核心，火车站、双屿客运中心两个快反基地为两翼，6个PTU（机动部队）驻点岗亭为支点，28个“警灯工程”和100个“平安哨卡”为补充，组建近300人的快反机动队，开展全天驻守、要害布防、武装联巡和特需快援，全面收紧“135”快速反应圈，到警速度同比上升39%。

【治安管理】 2021年，鹿城区公安分局严厉打击“食、药、环、

资料来源：国家档案地方志网

知、森”5个领域犯罪，共破获案件114起，采取强制措施189人，移诉152人，打掉团伙12个。查处涉刀案件141起，收缴非法涉管制刀175把。查破涉枪案件1起，采取刑事强制措施3人，收缴非法枪支42支、各类子弹6072发、仿真枪52支。

【窗口服务】 2021年，鹿城区公安分局打造“鹿邻灵”智慧警局24小时自助服务智慧终端，将窗口服务触角延伸到社区，公安窗口服务从“窗口固定时间办”转变为“群众随时自助办”。完成43项区级公安机关现有监管事项主项认领，涉及基础（经文保）、治安、人口、网安、禁毒等5个警种，目标考核均居全市前列。

【禁毒管理】 2021年，鹿城区公安分局自主研发禁毒“精密智控”系统，创新应用人员“康复码”、场所“阳光码”、企业“安全码”，初步实现易涉毒人员“智控”、易涉毒场所“智巡”、易制毒物品企业“智管”，《浙江政务信息》（每日要情）第69期刊发介绍鹿城分局禁毒工作经验。

【无诈体系】 2021年，鹿城区公安分局针对电信网络诈骗案件多发态势，创新打造滨江“无诈夜市”、南塘“无诈街区”、鞋都“无诈园区”、中山“无诈医院”等7类16个示范点，有效构筑反诈“防火墙”，切实提升群众“免疫力”，带动辖区“电诈”发案大幅下降。

【警务改革】 2021年，鹿城区公安分局组建东南西中4个侦查分中心，全面推进派出所勤务机制改革，让派出所回归服务群众和参与社会治理主责主业，创建省级枫创派出所1个、市级2个、区级18个，建成街面联勤警务站10个、品牌警务室21个、警务联络点139个、平安哨卡135个、智安小区269个。

【移动警务】 2021年，鹿城区公安分局利用省公安厅信息系统，自主开发基础性组件13个、移动服务接口33个，配发新一代移动警务终端280台，全局移动警务终端共计1079台，一线警务人员配备率100%，移动警务系统全年累计访问量达40万余次，应用日志量达7000多万余次，实现“移动办公即采录、智能输入即核查、比对预警即推送”。

【基础管控】 2021年，鹿城区公安分局创新打造社区“基础数字方舱”，构建“效能型”社区警务体系，实施标准化建设、智能化考评、个性化测试，采取“清单制、准入制、驻点制”，扎好基层社会治理“篱笆”，实现可视化管理、派单化运作、同步化整治。

（邓益萌）

检　察

【概况】 2021年，鹿城区人民检察院共受理刑事报捕案件802件1133人、审查起诉案件1927件2562人。批准逮捕各类刑事案件452件603人，提起公诉875件1230人。批准逮捕故意杀人、故意伤害致人重伤以上等犯罪和抢夺、盗窃等多发性犯罪嫌疑人123件129人，提起公诉241件288人。年内获评国家级表彰9个（其中区检察院获评全国检察宣传先进单位）、省级表彰14个、市级表彰39个。4个案件获评全国典型案例，11个案件获评省及市级精品、典型案例。法治研究中心入选温州市“两个健康”十佳示范点，被国家发改委列为推广地方支持民营企业改革发展典型做法。整体工作在全市基层检察院绩效考核评价中位列第一。

【刑事检察】 2021年，鹿城区检察院对不构成犯罪或证据不足的，不捕280人、不诉417人。持续加强刑事诉讼监督，发出立案监督22件，监督撤案9人，追诉漏犯漏罪19人，提出纠正违法意见14件，提出抗诉8件。适用认罪认罚从宽程序办案适用率达88.37%。强化对刑事执行活动监督，就监管违法行为提出纠正意见10件，提出暂予监外执行不同意见9人，发出财产刑执行检察建议7件。落实重大案件侦查终结前讯问合法性核查6人。判处实刑罪犯脱管问题监督、适用认罪认罚制度侦办职务犯罪案件等相关材料被最高人民检察院《刑事执行检察工作指导》刊发。办理的方某某挪用资金案获评全省检察机关精品案例。

【民事检察】 2021年，鹿城区检察院办结民事诉讼监督案件309件，提出再审检察建议6件，提请抗诉20件。以虚假诉讼、“套路贷”、集资诈骗等刑民交叉案件为监督重点，移送公安机关套路贷线索1件，对涉黑涉恶类案件提出再

资料来源“鹿城档案地方志网”

审检察建议5件，提请抗诉18件。持续深化民事执行监督工作，全年开展驻点监督12次，运用网络大数据筛查各类执行信息200余条，向区法院制发检察建议134件，均获采纳纠正。

【行政检察】 2021年，鹿城区检察院办理行政监督案件83件，发出检察建议72件，化解争议9件。充分运用公开听证方式化解争议纠纷，检察长带头主持听证会，邀请与案件无利害关系专家学者、代表委员等参加公开听证，取得较好的息诉服判的效果。践行实事为企业解忧，在办理某民营企业申请非诉执行监督一案中，抓住行政行为瑕疵但不影响实体结果的可化解空间，通过多次释法说理，适时召开公开听证会，促成双方和解，为民营企业发展“松绑”解困。

【公益诉讼】 2021年，鹿城区检察院办理公益诉讼案件59件，生态环境与资源保护领域28件、食品药品安全领域9件、国有财产保护领域3件、国有土地使用权出让领域1件、新领域18件。通过办案，推动清理固体废物310.9吨，恢复耕林地面积2494余平方米，处罚罚没39万余元，挽回国有财产损失12万余元。3个案件入选全国检察机关典型案例，依法提起全市首例行政公益诉讼。“危废治理”公益诉讼检察创新实践基地被命名为2021年度温州市市级生态文明教育基地。面向全区大中小学生开展“绿种子”儿童青少年普法行动计划，基地正式启动后，共接待学生3批60余人，并被市生态环境局命名为2021年度“温州市市级生态文明教育基地”。

【未成年人检察】 2021年，鹿城区检察院打击侵害未成年人犯罪，依法提起公诉11件12人。贯彻“教育、感化、挽救”方针，对涉罪未成年人不批捕40人、相对不起诉11人、附条件不起诉11人，落实法律援助37人、观护帮教21人。联合温州市青年律师协会，任命首批“校园观察员”，围绕“校园圈”专项监督行动，通过主动调查、线索举报等方式获取涉未成年人行政公益



2021年6月3日，鹿城区检察院走进上陡门小学进行普法宣讲 （区检察院提供）

浙江省温州市鹿城区档案馆 “鹿城档案地方志网”

诉讼重点领域线索，共办理涉未成年人公益诉讼案件5件，其中行政公益诉讼案件4件，涉及校园周边生态环境、食品安全等领域。依托驻区法院涉未成年人家事法律工作站，办理支持起诉涉未成年人抚养费纠纷、抚养权纠纷、侵权损害赔偿等民事案件9件，获法院生效裁判采纳7件，并对其中5件案件中的未成年人进行国家司法救助，拨付司法救助金共计5.7万元。

【社会综合治理】 2021年，鹿城区检察院成立“心桥党代表工作室”，以工作室为依托，回应人民群众新期待，展现民事检察新担当，获评市级特色品牌党代表工作室。持续推动民法典走到群众身边、心里，以《中华人民共和国民法典》颁布一周年为契机，根据群众实际需求，开展点餐式送法进社区、进校园系列活动，为五马街道路湾社区、松台街道桂柑社区、温州第三中学开展老年人、未成年人权益保护作专题讲座，以悬挂宣传横幅、摆放宣传展板、发放宣传资料、开展法律咨询等方式为社区居民提供普法服务。

【保障平安鹿城建设】 2021年，鹿城区检察院常态化开展扫黑除恶专项斗争，共批准逮捕各类刑事犯罪767人，提起公诉1793人。妥善办理“温商贷”“温都金服”等一批在全省、全国有影响的案件，协同追回赃款1.6亿元。依法办理《中华人民共和国刑法修正案（十一）》实施后鹿城首例袭警案、高空抛物案、温州首例妨害安全驾驶案，被中央电视台13套、中华人民共和国最高人民检察院官微等主流媒体报道。

【服务民营经济】 2021年，鹿城区检察院持续开展涉企诉讼挂案清理、立案监督等专项活动，立案监督2件2人，监督撤案3件4人。对一件长达两年的挂案实现六天监督撤案，助力企业正常经营，相关做法获《检察日报》头版报道。落实“慎捕慎诉”“平等保护”等要求，不起诉涉罪企业3家、企业家和企业骨干5人。严厉打击破坏营商环境、侵害企业权益等犯罪，批捕强迫交易、职务侵占等重点涉企犯罪2人，起诉6人。依托新时代“两个健康”法治研究中心，在全省率先探索企业经济犯罪刑事合规法律监督。发挥行政检察争议化解机制，促成6件涉民营企业行政加处罚款执行监督案件快速和解，帮助被纳入失信名单的涉案企业恢复正常经营。加强涉企普法教育，发挥法治引领，新时代“两个健康”法治教育基地，全年共接待专家学者、企业家等参观32批809人。

（徐莎莎）

法　院

【概况】 2021年，鹿城区人民法院受理各类案件27947件，同比上升24.37%，审结26621件，同比上升14.29%，员额法官人均结案480件，较全省均值多165件。诸多亮点工作得到时任省委常委、市委书记陈伟俊，省高院副院长朱新力等领导批示肯定，被《法治日报》《人民法院报》和“学习强国”平台刊载、推送。

出台《关于为鹿城打造高质量发展建设共同富裕示范区先行样板提供司法保障的意见》，围绕八个方面提出任务举措。加强常态化疫情防控形势下的司法应对，从重从快打击涉疫违法犯罪行为，精准保障相关行业经营主体的现实司法需求，依法妥善处理各类合同纠纷，持续做好“六稳”（稳就业、稳金融、稳外贸、稳外资、稳投资、稳预期）工作、落实“六保”（保居民就业、保基本民生、保市场主体、保粮食能源安全、保产业链供应链稳定、保基层运转）任务。采取股权“活查封”，纾解防疫物资生产企业增资扩股难题，获得最高法院官方微信推介肯定。制定《2021年优化营商环境工作方案》，健全立、审、执案件繁简分流、速裁快审快执机制，依法维护各类市场主体合法权益。成立温州首个中小投资者保护教育基地，提供便利、高效司法服务。出台督促程序规定，鼓励以“支付令”形式催收不良贷款。完善破产企业差异化处置机制，重整挽救诚信企业，加大“僵尸企业”出清力度。

【刑事审判】 2021年，鹿城区法院新收各类刑事案件1351件，审结1317件，收、结案数均居全市第三。在扫黑除恶专项斗争常态化首年，审结黑恶案件32件77人，居全市法院首位，实现案件“清零”，工作成绩得到各方认可。推进队伍教育整顿，完成2303件刑事案件刑

资料来源“鹿城档案地方志网”

罚执行情况自查评查，重点核查1990年至2021年约30年内暂予监外执行案件，有效整治顽瘴痼疾。推进反腐败斗争，审理原龙港政协主席陈为来受贿案等贪污贿赂和渎职犯罪案件5件5人，彰显反腐力度决心。聚焦新型犯罪，审结电诈及关联案件134件281人，主动受理并快速审结鹿城区第一批“5·20”跨境裸聊敲诈勒索系列案件14件34人。依法审理经济犯罪，审结各类破坏金融管理秩序以及金融诈骗犯罪案件 25件38人，审结骗取出口退税、虚开增值税专用发票罪等案件5件31人。妥善办结“温商贷”P2P平台特大非法集资案件，有序推进“温都金服”等重大案件审理。深化刑事诉讼制度改革，规范推进认罪认罚从宽制度，审结认罪认罚案件1024件1472人，强化审判中心地位。持续汲取数智改革力量，深化刑事一体化办案横向协同，完成2.3万余件刑事涉案物品移交处置，刑罚执行赋能增效明显。

【民商事审判】 2021年，鹿城区法院新收民商事案件15546件，审结14767件，以调解、撤诉方式结案4595件，调撤率为54.95%。审结涉外民商事案件196件，涉港澳台民商事案件30件，服务构建全面开放新格局。“双减”政策实施后，审结涉培训机构的教育培训、房屋租赁等合同纠纷57件。审结土地使用权转让、建设工程、商品房买卖纠纷等案件449件，公正、平稳审结全省首例特斯拉（上海）有限公司诉维权车主侵犯名誉权纠纷案。审结买卖、租赁、承揽等合同纠纷案件3021件，依法制裁背信违约行为，维护公平竞争的市场秩序。首推适老扶残型诉讼机制，协调妇女、未成年人、老年人、残疾人四大群体权益保护格局，特别是立足老龄化社会实际，3月在全国率先制定《关于推进适老型诉讼服务机制的工作指引》，从诉讼程序保障、实体权益维护、诉讼服务优待和社会力量统筹四方面着力构建适老型诉讼“优+”模式，并适用该机制审结涉老案件3008件4805人。向社会发布了适老型诉讼审判白皮书和十大典型案例，成效被《法治日报》、人民法院网大篇幅刊发，并获评鹿城区“人民群众最满意的一件事”改革优秀项目。11月24日，中共中央、国务院印发文件，明确提出要在全国建立适老型诉讼服务机制。在全省率先制定《关于构建扶残型诉讼工作机制的实施意见》，方便残疾人平等参与诉讼，充分保障其合法权益。

【行政审判】 2021年，鹿城区法院新收行政案件855件，审结984件，审结非诉审查案件214件。新收涉城市更新行政案件372件，审结313件，达成调解或经调解撤诉212件，调撤率为67.7%，特别是成功化解拆迁安置协议系列纠纷，并作出全市首批行政争议诉前调解司法确认裁定361份，化解某房地产公司与瓯海区政府、市资规局土地出让重大历史遗留纠纷。推进行政争议实质性化解，建立常态化败诉预警机制。研发迭代“凤凰行政智审”2.0，对公安交通处罚案件非诉审查耗时从7日缩至1分钟，成功送达催告缴款通知后，自动履行率达98.6%，获省高院朱新力副院长批示肯定，入选温州市数字法治十大场景应用。在全省率先创设“执行e站”，建立“执行员+网格员+社会力量”协同治理体系，集合在线解纷、服务协作、失信曝光等功能，入选全省法院2021年度“十佳执行创新项目”。探索“互联网+考核”新模式，研发“鹿法智考”应用，被确定为鹿城区第一批平时考核工作示范点。

【执行工作】 2021年，鹿城区法院新收执行案件9982件（因上级法院统计口径变化，已剔除执保执恢案件），结案9553件，执行到位金额51.65亿元，执行标的到位率46.33%，平均执行天数62.55天，同比缩短17.03天。妥善化解东海广场等重大复杂执行案件，获得时任省委常委、市委书记陈伟俊批示肯定。依法加大执行力度，让强制落地、惩戒生威。强化执行攻坚，推进“无欠薪”“我为群众办实事”等专项行动，集中腾空行动5次，出动干警125人、警车38车次，采取停电、换锁12处，腾空房产10处，依法传唤7人。开展执行款集中清理大行动，加速执行案款清底、历史包袱“瘦身”，共出账24770笔，出账金额40.43亿元，有财产可供执行案件法定期限内执结率为99.3%，使生效裁判最大程度地得到“兑现”。推进拒执犯罪打击专项行动，年内移送拒执案件74件85人，并结合法治宣传，扩大教育和威慑作用。以全面推进“共享法庭”建设为契机，率全省之先在涉案多、需求大的街镇、村社、行业组织同步设立“执行e站”，融合智慧执行2.0、浙政钉、平安乐巡等应用，集合纠纷化解、在线服务、在线协作、失信曝光、诚信教育及社会监督等功能，打造线上线下一体化执行平台。建立“执行局+执行e站”“执行员+网格员+社会力量”协同治理体系，实现基层执行多元共治。通过“股权解冻6小时又重新冻结”的灵活善意执行，化解镀铝龙头企业疫情下资金链断裂

资料来源：温州市鹿城区地方志网

危机，入选全省法院专项执行十佳典型案例。

【改革创新】 2021年，鹿城区法院探索多元文化融合发展，与瓯海法院共建“区际法庭联盟”，在诉讼服务通办、执行联动协作、重大事项联合处置、人才培育交流、裁判标准统一适用等16个方面开展合作。与文成法院举办“众智成城”青年论坛，加强人才比学赶超、互促并进。创新诚信诉讼倡导机制。率全国法院之先，在诉讼服务中心、人民法庭、执行局建设诚信诉讼和自动履行专门教育专区，运用沉浸式教育专区阵地、红利机制与强制惩戒双引导、“诉前+审前+执前”三节点有侧重的教育模式，2021年教育当事人1325人，推进遏制虚假诉讼、滥诉现象和拒执行为，获得温州市中级人民法院党组书记、代院长蒋卫宇充分肯定，为全市法院推广诚信诉讼倡导馆（专区），打造温州法院新的金名片提供了鹿城经验。成立审判辅助事务集约办理中心，将文书送达、生效录入、退费结算、案卷归档、上诉移送等事务从审判团队剥离，让法官专注审判、提升质效。与税务局、不动产登记中心等部门建立联合审查机制，设立不动产司法处置登记（转移）“一件事”专窗，买受人从缴款到办理完毕产权过户手续平均用时从15个工作日缩短为1个工作日。

【诉讼服务】 2021年，鹿城区法院坚持强基导向，推进派出法庭硬件升级、院机关人案下沉，将法庭办理的一审民商事受案范围扩大到8个街镇，充分发挥调解指导、纠纷化解、法治宣传等职能。健全员额法官联系街镇制度，开展“无讼社区”创建，在街镇、村社、行业组织建设“共享法庭”194个，建立员额法官“1+N”结对模式，将司法服务功能延伸到基层一线，整合各方优势，将司法服务触角延伸到社会治理末端，共同织密解纷综治网络。以“红动鹿法·助力民生”为主题，组织普法宣传、扶贫帮困、文明共建、便民利民等志愿服务46次，服务群众967人，帮助困难家庭10户，帮扶企业15家，办理民生实事35件。强化多元解纷，推动矛调中心深度整合人民调解、行政调解、行业调解和仲裁、复议等解纷资源，组建专业诉前调团队，充分发挥道路交通案件“漏斗式”三级过滤、与区“三会”（企业联合会、企业家协会、工业经济联合会）、劳动仲裁机构等诉调对接类案化解优势，健全一体化联调机制。

（包宇立）

司法行政

【概况】 2021年，鹿城区司法局全面实施《鹿城区新时代调解工作三年行动计划实施方案》，新增调解员编制41名，新招录人民调解员23名，新增人民调解案件以奖代补经费93万元。前移人民调解阵地，多类重点行业性专业性调解组织轮流入驻矛调中心，开展咨询调解工作。全区各级人民调解组织共调解矛盾纠纷8454件，申请司法确认729件，协议金额2.86亿元，实现矛盾纠纷受理率100%，调解率100%。

鹿城区司法局获评浙江省“枫桥式”司法所建设成绩突出集体。林鸿麟获评全国司法所模范个人，徐鹏程获评全省社区矫正工作成绩突出个人，何培高获评全市政法系统“最红排头兵”，赵王伟获评温州市域治理现代化先进个人。

【社区矫正与安置帮教】 2021年，鹿城区在册社区矫正对象475名，其中缓刑405名、假释36名、暂予监外执行34名。区司法局完成社区矫正调查评估320例，接收社区矫正对象305人，解除社区矫正对象302人，收监执行2人。提升打造数字化、网络化、智能化的区级“智慧矫正中心”。携手红日亭、复兴亭、三乐亭等公益团队，组建“鹿矫社”社区矫正公益劳动联盟。通过政府购买服务的方式与心禹心理咨询工作室合作，全面推行心理咨询师驻司法所服务，柔化司法“棱角”。加强安置帮教人员衔接，与金华监狱、十里坪监狱、浙江省第五监狱等监狱签订协议书，实现监地共建共商共赢。全年共接收归正人员406人，其中刑释人员218人、解矫人员188人。

【普法与依法治理】 2021年，鹿城区司法局深化部门联动，与区委宣传部斥资20万元在南塘白鹿洲公园建成以普法长廊、普法水幕光影秀为依托的全市首个“网络法治普法基地”。该基地入选全国网信系统网络综合治理温州现场会观摩点。关注社会热点，贴近受众需求，调整普法手段，捕捉33个热

资料来源“鹿城档案地方志网”

点新闻以案释法，拍摄民法典专题抖音11个，播放量达250余万次。组织普法微课4场，录制以案释法微课10个，开展微信小程序知识问答1期，结合本土非遗编创普法鼓词，形成可听、可看、可玩的普法体系。全年完成3家省级、30家市级民主法治村（社区）创建工作，提前实现2022年市级以上民主法治村（社区）占比达70％以上的工作目标。

【法律援助】 2021年，鹿城区法律援助中心共受理法援案件927件，其中民事404件、刑事523件，受理认罪认罚法律帮助案件1906件，接待来电来访12561人。依托区“最多问一次”政务服务咨询帮办系统，根据日常咨询办件情况、易错纠错清单等内容，梳理法律援助申请过程中高频常见问题10个，搭建“简单问题人工智能（AI）自助答、复杂问题人工客服专业答”的双轨制精准答复模式。整合三级实体平台、网络平台和“12348”热线平台，根植于浙里办App，实现法律咨询应答24小时在线。联合鹿城检察推出支持起诉便民举措及一体化认罪认罚法律帮助阅卷工作，维护社会公平正义。

【律师管理】 2021年，鹿城区共有律师所38家，执业律师1024人，律师办理各类诉讼及非诉讼案件共23528件，担任法律顾问2820家，业务总收入4.11亿元，创税4572.85万元。法律服务所6家，基层法律服务工作者39人，共办理案件357件，业务总收入332.12万元。有190名律师担任社区法律顾问，实现91个社区、80个村法律顾问全覆盖。着力打造法治营商环境，制定《鹿城区司法局 鹿城区工商业联合会建立“千所联千会”机制实施方案》，累计32家商会与鹿城区律师事务所签订法律顾问合同。组建民营企业法治体检团队22个，开展法治宣传38场，法治体检覆盖民营企业7552家，帮助企业化解矛盾纠纷1431件，解决4180个问题或困难。开展党史学习、政治学习、执业道德培训、案例警示教育等共计110余场，参与3000余人，查实并整改律师与司法人员不正当接触交往问题4起、律师违法违规执业行为11起、律所不规范收费问题14个。

（王高波）

社会矛盾纠纷调处化解

【概况】 2021年，鹿城区矛调中心提升“三大平台”建设，加强三级调解网络建设，推进矛盾纠纷“最多跑一地”改革走在前列，数字化改革经验做法在全省县级矛调中心建设互学互比第四次视频会上作交流发言，创新行政争议案前调解机制获省高院点赞，“矛调在线”试点项目完成全市数字化改革领域首个V字模型。全年共接待群众49909批55226人，日均来访量219人，同比下降9.88%；受理矛盾纠纷3287件，调解成功3064件，调解成功率93.2%；全区ODR平台（浙江解纷码）调解成功5404件，调解成功率53.0%，较上年提高18.6个百分点；劳动纠纷立案受理1101件，同比上升24%，进入仲裁318件，调解结案820件，调解成功率74.5%。

【基础保障强化】 2021年，鹿城区矛调中心投入190万元进行中心二期建设（2020年投入700多万元完成中心一期建设），整体面积由4400平方米增至5200平方米，实现区信访局整体入驻，常驻、轮驻部门增至35个，各类调委会、品牌调解室及社会组织增至38个，弥补一期因用房不足而无法充分整合资源的问题。对综合大厅综合受理窗口进行改造提升，并在诉讼服务区增设导访台，优化群众办事流程，提升中心调处化解实效。

【机制保障强化】 2021年，鹿城区矛调中心制定区、街镇两级中心运行规程，完善矛盾纠纷三级流转、矛调协同系统运行机制，规范运行流程。制定《窗口服务规范》《研判分析会议制度》等系列制度，形成部门合力，提升窗口服务水平。聚焦诉源治理、事件流转等上级重点考核指标，研究制定街镇、部门考核办法，将其纳入平安鹿城考核体系，以考核指挥棒推动工作落地见效。

【力量保障强化】 2021年，鹿城区矛调中心协同司法局，落实《鹿城区新时代调解工作三年行动计划实施方案》精神，大力推进人民调解与行政调解、司法调解相衔接的工作机制建设，全区新增人民调解员编制39名，把退休“五老”人员充实到人民调解队伍，为鹿城区矛调中心及14个街镇配强专职人民调解员，建设调解“主力军”。同

资料来源：鹿城档案地方志网

时，研究出台《鹿城区人民调解计件奖励实施办法》，新增计件奖励经费93万元，提高调解案件补贴金额，调整调解员薪酬体系。

【入驻部门“主力军”作用】 2021年，各入驻部门围绕中心任务主动作为，工作成效凸显。区法院深入推动诉源治理工作，依托各街镇矛调中心建设“共享法庭”“执行E站”，藤桥法庭、东郊法庭分别入驻藤桥、七都矛调中心，打造镇域纠纷解决新模式；区检察院“12309”检察服务中心深度融入区矛调中心，充分运用刑事和解、检察长接待日、司法救助等方式，接待群众来信来访286件；区人社局仲裁院全省率先试点开展“工伤速裁”，全年共处理工伤保险待遇纠纷98件，审结96件，其中30日内审结89件，30日内结案率92.7%，办理最快的一起工伤仲裁案件从立案至款项支付完毕仅耗时10日。

【街镇矛调中心“主阵地”作用发挥】 2021年，各街镇矛调中心结合自身实际，因地制宜发挥矛盾化解优势，切实发挥调解主力军作用，共受理矛盾纠纷6405件，调解成功6205件，调解成功率96.88%。如七都街道全面构建“枫桥式”大调解体系，入驻四大品牌调解室、温州国际未来科技岛（七都）审判站、涉外事务服务站，成功化解国家级信访积案3起。藤桥镇开出全省首辆“矛调流动服务车”，为偏远山区村民提供上门服务，2021年共化解各类矛盾纠纷416件，调解成功率100%。大南街道将矛调工作向一线延伸，联合南门派出所、陈文俊委员工作室在白鹿洲公园警务室打造“讲讲和”街坊四邻调解室，全年调解纠纷类警情80余起，成功率96%以上。双屿街道主动护航中心工作，为助力鹿城工业区拆迁签约工作，街道矛调中心第一时间前移至拆迁现场办，共调处矛盾纠纷40余起，提供法律咨询百余人，诉求问题流转率100%。

【数字赋能强化】 2021年，鹿城区矛调中心大力推行省矛调协同系统，并制定《矛盾调解三级联动机制》《矛盾纠纷在线受理处置工作规程》等系列制度，通过信息化、制度化手段提高矛盾纠纷化解质效。全年协同系统共录入事项11909条，事件受理率100%，办结11876件，办结率99.7%，五星满意率98.8%，协同系统运用各项指标全市前列。同时聚焦群众解决矛盾纠纷的堵点和痛点，以矛盾纠纷源头化解、服务群众提质增效为根本方向，通过扩大完善受理渠道，优化建立矛盾纠纷自下而上的分流处置流程，形成线上线下处置闭环，打造“指尖解纷·矛调在线”场景应用。该应用平台作为市级试点成功入选首批温州市数字化改革赋能市域社会治理重点孵化场景。

【行政争议案前调解创新】 2021年，鹿城区矛调中心协同区法院、区司法局创新机制，制定《鹿城区行政争议案前调解工作规则（试行）》，推动市中院出台《行政争议诉前调解协议司法确认工作规程（试行）》，全省率先形成主体自纠—案前调解—司法确认的行政争议案前调解新模式，助推行政案件收案数、行政败诉率有效降低。全年共受理行政争议案前调解283件，涉及20个部门，调解成功 202件，已司法确认360件（含上年调解未确认案件）。成功调解温瑞大道二期拓宽工程涉及185户征迁户行政争议案件。

【联动调处化解机制完善】 2021年，鹿城区矛调中心发挥矛调中心社会风险研判功能，建立健全“日会商、周研判、月分析”的会商研判制度，每月形成分析月报，针对涉稳隐患及时抄告街镇、部门，提出化解建议，并供区委、区政府领导做决策参考。针对疑难复杂纠纷，发挥多部门入驻优势，探索建立联动调处机制，项目化推进疑难纠纷销号化解。全年开展会商研判50期，形成分析月报12期，化解疑难纠纷11起。

【社会心理服务平台搭建】 2021年，鹿城区矛调中心协同卫健、妇联等部门，探索构建138X框架的“和鹿心坊”社会心理服务体系（搭建一张心理健康服务网，建设三级心理服务平台，聚焦八大类重点人群形成心理健康服务模式，打造X个特色社会心理服务项目），通过教育疏导、心理帮扶等手段，提前介入预防矛盾纠纷的发生。全年开展个案服务210个、惠及636人，服务重症精神病患者102人、失独家庭16人，对肇事肇祸精神病患者等不稳定群体开展心理服务82人，助推社会和谐稳定。

（唐一霄）

编辑　胡亭亭

资料来源：温州市鹿城区地方志网

军　事



资料来源“鹿城地方志网”

资料来源“鹿城档案地方志网”

武装工作

【概况】 2021年，鹿城区人武部围绕高举旗帜、维护核心、听党指挥这个根本，以迎接中国共产党成立百年为主线，以深化落实党史学习教育为抓手，通过开展党委中心组理论学习、经常性思想教育，持续推动理论武装入心入脑。主官带头上党课、讲党史、谈感悟，在“学、讲、悟、用”上身体力行，先后为人武部干部职工、街镇及地方局办领导干部作专题党史教育辅导4次。组织干部、职工及专武干部参观鹿城区廉政教育基地、到洞头女子民兵连过主题党日活动、祭扫翠微山革命烈士陵园等系列活动。在省级媒体发稿23篇、中央级媒体发稿11篇（其中《解放军报》2篇、《中国民兵》8篇）。

【管党治党】 2021年，鹿城区人武部始终把贯彻民主集中制原则作为加强党委班子建设的重点，全面从严管党治党。着眼夯实强军之基，以学习贯彻军队党的建设8部法规为抓手，搞好党史学习“五个一”活动；扭住维护党的政治纪律和政治规矩不放松，深入开展政治能力训练，持续强化政治定力。注重党委核心领导作用发挥，坚持依法决策、民主决策、科学决策，年内召开21次党委会议，班子团结力、凝聚力不断加强，单位全面建设持续向上。

【党管武装】 2021年，鹿城区人武部把落实党管武装工作制度作为强化党政领导干部国防意识、推动双拥工作落实的有效抓手。6月，



2021年6月30日，鹿城区人武部组织全体文职人员和职工前往洞头女子民兵连开展主题党日活动 （区人武部提供）

浙江“鹿城”党政军警地方志网

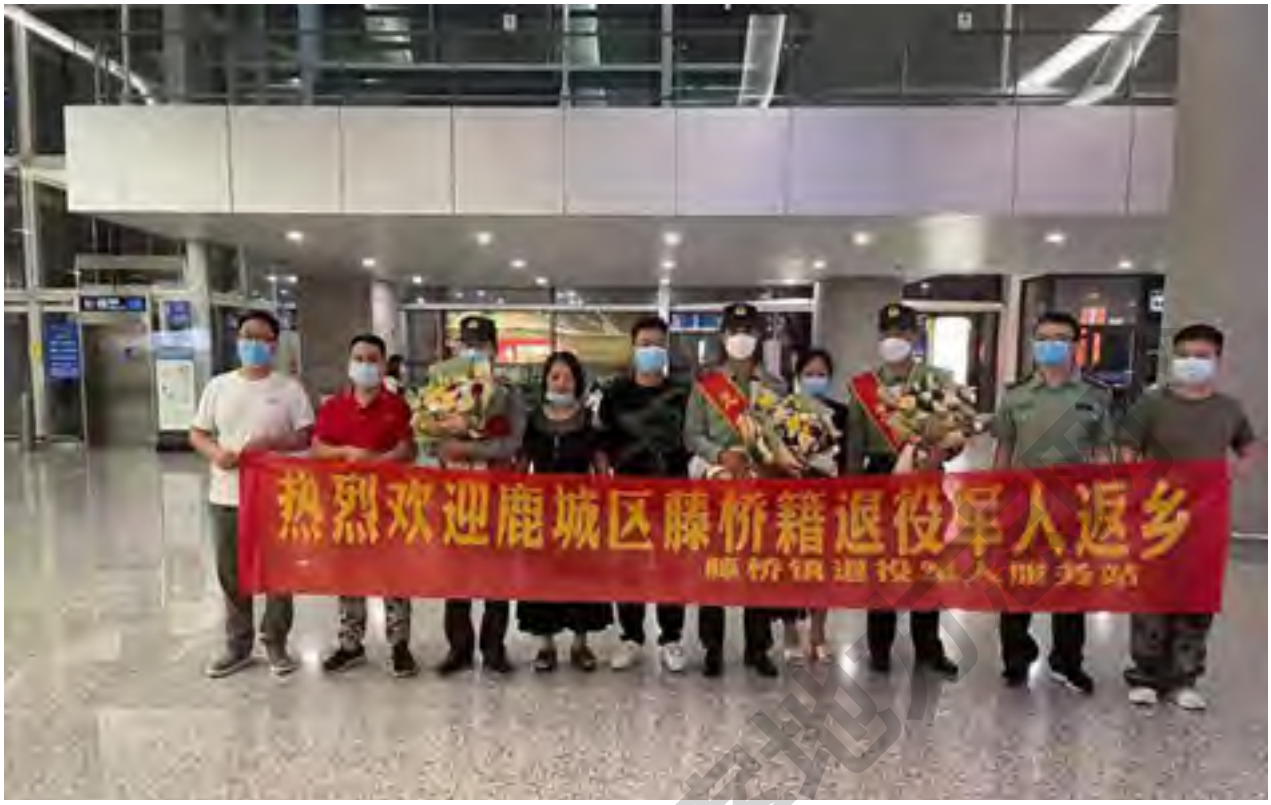

2021年9月1日，鹿城区开展欢迎退役老兵返乡活动。图为藤桥镇的欢迎仪式（区人武部提供）

召开区委常委议军会，认真分析全区武装工作形势，破解战备训练和国防教育面临的难题；会同地方联合出台《关于加强鹿城区街镇专职人民武装干部队伍建设的实施意见》，畅通进出机制，提任2名武装部部长到街镇党工委委员和局办副职岗位，提升2名副部长到部长岗位。

【依法从严治军】 2021年，鹿城区人武部坚决贯彻“依法治军、从严治军”的要求，坚持不懈抓好安全稳定。坚持落实部领导查库制度，每月检查民兵武器装备不少于2次以上。升级完善营院视频监控系统，实现“全覆盖、零死角”。定期搞好安全隐患排查，按照年度安全工作整治方案，先后5次组织对安防系统、防雷设施、消防设备等进行全面检修排查，对部分老化电器线路进行改进和优化、突出保密管理。严格规范保密室、文印室管理，定期清理销毁涉密文件、书籍、光盘等，开展核心涉密人员政治考核，协调军地专业力量对核心涉密人员进行信息查询核实。

【国防教育】 2021年，鹿城区人武部协调区委重点在温州市繁华商圈建设国防教育广场，在民兵训练基地建设国防教育体验中心，完善国防教育阵地。暑期开展关爱留守儿童、提升国防意识活动，联合区教育局举办“红色印记”军事夏令营，遴选200名中学生参加，学校、家长反响热烈。赴北京陆军装甲兵学院、绍兴武警部队拍摄两期“东西南北鹿城兵”宣传视频，常态宣扬鹿城区优秀官兵先进事迹。12月，邀请军分区政治委员为全区党政领导干部进行国防形势宣讲，进一步提高地方领导军事素质，增强国防观念。

【护航大局】 2021年，鹿城区人武部面对突如其来的疫情，出动参与基干民兵，实现民兵全点覆盖。全力防抗台风“烟花”，全区共出动民兵430人，转移群众2000余人，应急抢险能力在遂行任务中得到有效检验。加大军地联防力度，重大节日、重点时段出动民兵，为维护地方平安建设发挥了作用。

【军事训练】 2021年，鹿城区人武部严密组织军事训练。按照“月训三天、季考一次”要求，抓实首长机关训练，现役军官和文职人员一人不漏完成“四课六书”普学普训，严密组织辖区全体专武干部和武装联络员集训。完成基干民兵基础和专业训练、专武干部与民兵连长指挥专业集训海上救护分队民兵跨区联训。

【比武考核】 2021年，鹿城区人武部高度重视比武考核。淋浴箱组

资料来源：鹿城档案地方志

搭设小分队赴省军区进行课目汇报演示，获省军区领导高度肯定。参加军分区第三届岗位练兵比武考核，首长机关获团体第四名、专武干部获团体第三名。

【严把兵役质量】 2021年，鹿城区人武部展开兵员征集工作，突出以“五率”考评标准为主要抓手，严格把好体格检查、政治考核、疫情防控、廉洁征兵四道关口，大学生占比96.6%，较往年有较大幅度提高，无一人退兵、无廉洁问题。

【民兵整组】 2021年，鹿城区人武部调整完善基干民兵和普通民兵组织规模、结构和布局，4月完成基干民兵队伍重新编组，5月上旬在民兵训练基地组织集中点验，在省军区民兵调整改革工作检查考评中稳居第一方阵。

【双拥优抚】 2021年，鹿城区人武部积极对接，解决军人安置优待等问题，切实增强军人职业荣誉感。军地合力拿出省属、区级事业编制和央企、区属国企编制，组织转业安置退役士官进行超额选岗；协调地方政府部门拿出公务员编制、事业编制、专职社区工作者指标专项用于招聘退役大学生士兵；协调区教育局解决军人子女优先就近入学。

【党委理财】 2021年，鹿城区人武部严格落实党委理财制度，突出抓好经费管控、物资采购和审计监督，实行财务定期公开制度和物资集中采购制度，大力压减行政性消耗开支。持续开展资产大清查和巡视巡查整改回头看活动，年战备训练支出占比80％以上。围绕中心加大保障力度，推动区射击场建设。

（栾宏伟）

武警工作

【概况】 2021年，中国人民武装警察部队温州支队执勤一大队鹿城中队（简称武警鹿城中队），在上级党委的正确领导下，弘扬优良作风，忠实履行使命，完成执勤、处突、抢险救灾等各项任务，经受各种复杂环境的严峻考验，赢得驻地人民的爱戴和拥护，部队基础不断夯实，全面建设稳步提升。

【中心工作】 2021年，武警鹿城中队看守所，是5个大型看守所之一。中队官兵能够牢固树立居安思危意识，严格落实执勤制度，中心工作完成圆满，确保鹿城区驻地连续23年安全稳定无事故，完成春节、“五一”等重大节日鹿城区及动车站巡逻安保和守卫守护任务。

【军地联系】 2021年，武警鹿城中队与鹿城区退役军人事务局双拥共建，继承和发扬部队光荣传统，开展军民共建和拥政爱民活动，不断丰富官兵业余文化生活。以“文化育人”为宗旨，与鹿城区退役军人事务局开展“舞狮”特色文化培训、驻地“学雷锋”、军地国防教育、走访慰问孤寡老人等活动，组织官兵到周边村庄看望孤寡老人和贫困儿童，开展义务打扫卫生、剪指甲、包饺子、谈心交流、为老人理发等活动。树立官兵爱人民学人民为人民的服务意识，广大官兵视人民为父母、视驻地为故乡，不论战备训练有多重，始终心系驻地，用实际行动去为驻地办实事，做贡献。

（杨涛）

人民防空

【概况】 2021年，鹿城区住建局（区人民防空办公室）贯彻落实习近平总书记人防建设的系列讲话精神，全力抓好人防备战落实，在前两年获省、市人防工作先进集体的基础上持续发力，推进鹿城区人防各项工作争先创优。年内鹿城区原借用的华盖山地下指挥所经评估已不具备防护功能，无法改造合格。根据省、市指挥所建设有关要求，需新建人防指挥所，鹿城区人防办完成指挥所建设项目建议书，委托温州市城规院和测绘单位出具该区域土地权属证明成果，并同步进行可研报告及立项准备工作。

【承办“5·12”省级演练】 2021年5月12日，鹿城区首次作为全省主会场承办省“5·12”人口

资料来源“鹿城党史地方志网”

疏散掩蔽演练。500余人参演，演练采取全省五级联动、实时直播、同步演练方式，组织灾害（战）前人口疏散、居民掩蔽、人防通信专业队掩藏、心理疏导、自救互救等内容实战化演练。出动人防专业队伍10支、各类特种车辆30台以及各类装备物资，直播过程中采用无人机6架、直播摄像位23台。本次演练准备、课目想定、人员数量、组织指挥和全面直播均为历年规模最大、难度系数最大，全方位、高效能地展示鹿城人防组织指挥、信息化建设、指挥通信保障等人防备战能力。

【全面抓实专业队整组】 2021年，依据国家防办关于专业队建设温州试点要求，严格按照城镇人口1‰比例、“7+3”队伍标配、队员不得与民兵重合的要求，鹿城区共整组建立10支人防专业队（含3支新型专业），共716人，全部参加公共内容教育和相应专业训练，200名队员于5月12日在全省演练中接受省、市指挥部的现场检阅。

【人防工程建设管理】 2021年，鹿城区在数字化改革中，提早谋划搭建鹿城区人防工程巡检系统平台，系统首个场景应用得到市人防办的肯定，并在全市人防系统进行推广应用。11月，省人防办发文确定鹿城区人防办作为全市唯一人防数字化改革试点单位。人防产权制度改革形成体系，在出台《鹿城区人民防空工程建设使用管理与产权登记办法（试行）》的基础上，继续制定《温州市鹿城区人民防空国有资产平时使用管理办法》，进一步明确鹿城区人防国有资产管理方式，为改革后的人防国有资产运营管理指明方向。人防工程依法行政力度强化，5月举办全区物业公司防空地下室维护管理宣贯会，并以刚性执法抓好落实，年内发放整改通知书10份、处罚案件3起。人防工程管理模式不断创新，根据省、市人防办关于防空地下室维护管理大检查有关要求，创新委托第三方检测机构对全区防空地下室进行全面检查，完成所有检查工作；将检查内容录入人防巡检系统，并出具全区防空地下室整体性能报告。

【疏散基地建设】 2021年，鹿城区人防办在依托山福镇雅西特色农庄建设人防疏散基地基础上，经多次协调对接，依托鹿城区学生实践基础（原七都中学）完成第二处疏散基地建设与挂牌，并通过不断加强疏散基地拓展与规范化建设，有效提升全区应急应战时的人口疏散保障能力。

【重要经济目标防护】 2021年，按照“政府主导、部门监督、单位落实”的要求，推进重要经济目标防护工作，3月鹿城区人防办组织区内2个二级目标、14个三级目标的单位联络员专题开展防护工作学习研究，4月组织全体目标单位负责人参加全市重要经济目标防护推进会，6月底完成目标单位信息备案表填报，使区人防办监督指导和行业主管部门管理、目标单位主体责任落实上有了基本遵循，为下步指导目标单位建强指挥机构、建实防护工程、建全专业队伍打下坚实基础。

【重要节点宣传和人防宣传场所建设】 2021年3月1日“国际民防日”，鹿城区人防办与市人防办联合在白鹿洲公园开展专题广场宣传活动，发放宣传品400余份，受众群众500余人。5月12日国家防灾减灾日，结合全省人防疏散演练主会场活动，组织近700名群众与参演人员在科技广场同步展开宣传活动。“九一八”纪念日，结合人防警报鸣放，联合三板桥社区，在牛山北路客运中心、三板桥社区文化礼堂发放宣传册、开展讲座、播放人防纪录片等，开展国防人防教育专题活动，获群众好评。按要求落实《人民防空杂志》《中小学人防教材》征订工作，以机关和学校为主体的受教育面达3万余人。完善七都中学人防教育展馆和南汇豪都花园民防教育体验点。利用主城区主干道在建工地，新设2处人防主题文化墙(黎明东路、惠民路），并对已建文化墙进行动态调整和内容更新，宣传效果明显。

（李伊迪）

编辑　孙任翔

资料来源：鹿城档案地方志网

农业·农村



资料来源“鹿泉地方志网”

资料来源“鹿城档案地方志网”

种植业

【概况】 2021年，鹿城区粮食作物播种面积2220.11公顷，与2020年基本持平；粮食亩产455.73公斤，同比增长3.65%；粮食总产量1.51766万吨，同比增长3.59%。推广浙优、甬优系列优质杂交水稻品种，良种覆盖率95%以上。推广商品有机肥1000吨，测土配方施肥技术实施面积3.5万亩次，推广水稻病虫害统防统治面积800公顷，实现不合理施用化肥减量46.36吨，实现农药减量4.21吨。推进高标准农田建设，分解落实新建20公顷、补建26.67公顷、提质改造33.33公顷、修复90公顷等建设任务，耕地肥力明显提升。完成2000吨成品粮储备工作。完成水稻病虫害的田间调查和病虫测报，发放鼠药2790千克。按月制定与发布病虫防治情报，全年发布病虫情报11期。加强对重大植物疫病和外来有害生物防控，完成对加拿大一枝黄花、红火蚁等疫情治理防控和植物产地检疫、调运检疫工作。

【农业补贴政策落实】 2021年，鹿城区继续实施“单改双”示范片专项补助工作，发放专项补贴资金123.87万元。完成年度规模种粮补贴和机插补贴申报、审核与发放工作，合计发放补贴93.97万元（其中规模种粮大户粮食补贴74.68万元、机插补贴19.29万元）。按照《鹿城区扶持农业发展若干政策》要求，组织申报与发放2020年度水稻规模复种面积达标奖励52万元、订单粮食补助21.06万元。委托第三方中介机构将街镇、村级上报的耕地地力保护补贴面积进行抽查核实后，发放耕地地力保护补贴282.28万元。完成2021年实际种粮农民一次性补贴资金发放工作，发放补贴34.5万元。

【农产品质量安全监管】 2021年，实施《2021年度鹿城区农产品质量安全定期监测方案》，巩固省级农产品质量安全放心区创建成果。开展各级农产品定量检测1192批次，合格率99%以上，定性检测2264批次，合格率99.6%；查办农产品质量安全案件2件，移送公安机关1件，不合格农产品处置率达100%。建立健全食用农产品质量安全溯源和责任追溯制度，规模生产主体食用农产品标牌标识追溯率达100%。推进农业生产资料溯源建设，做好系统推广、维护和应用工作，推进“肥药两制”改革，创建1个省级“肥药两制”改革示范农资店。建立食用农产品合格证制度，实施食用农产品标牌标识管理，将28个规模以上农产品生产主体纳入温州“智慧云码”管理系统，应用“智慧云码”合格证系统，基本实现农产品“生产有记录、流向可追踪、质量可追溯、责任可界定”的追溯管理目标，追溯管理比例达100%。规模以上农业生产主体使用合格证、“智慧云码”等标识标牌率达100%。累计开展农产品质量安全培训2场（次），培训人员100余人，印发宣传资料1000余份。

【农业机械化】 2021年，鹿城区新增农机装备97台（套），其中发放中央农机购置补贴金额90.382万元、区级农机购置补贴和农机作业补贴110.83万元。加强农机化服务力度，推进农业领域“机器换人”。全年组织投入作业机具1380多台次，检修及年审农机具240余台次。全区水稻种植面积1800公顷，机耕作业面积1793.33公顷，机耕率99%。机插作业面积800公顷，机插率44.4%。机收作业面积1740公顷，机收率96.6%。

【农机安全生产】 2021年，鹿城区印制并分发农机安全生产宣传资料1500份，通过镇街道户外LED电子显示屏，滚动宣传农机安全活动15天（次）。组织开展农机隐患排

资料来源“鹿城区地方志网”



1
2
3

1　2021年12月，驿头驿阳村入选浙江省首批未来乡村试点村庄　　（山福镇提供）

2　山福镇驿头驿阳村未来乡村未来邻里场景——邻里中心　（区农业农村局提供）

3　山福镇驿头驿阳村未来乡村未来生产场景——共享菜园

（区农业农村局提供）



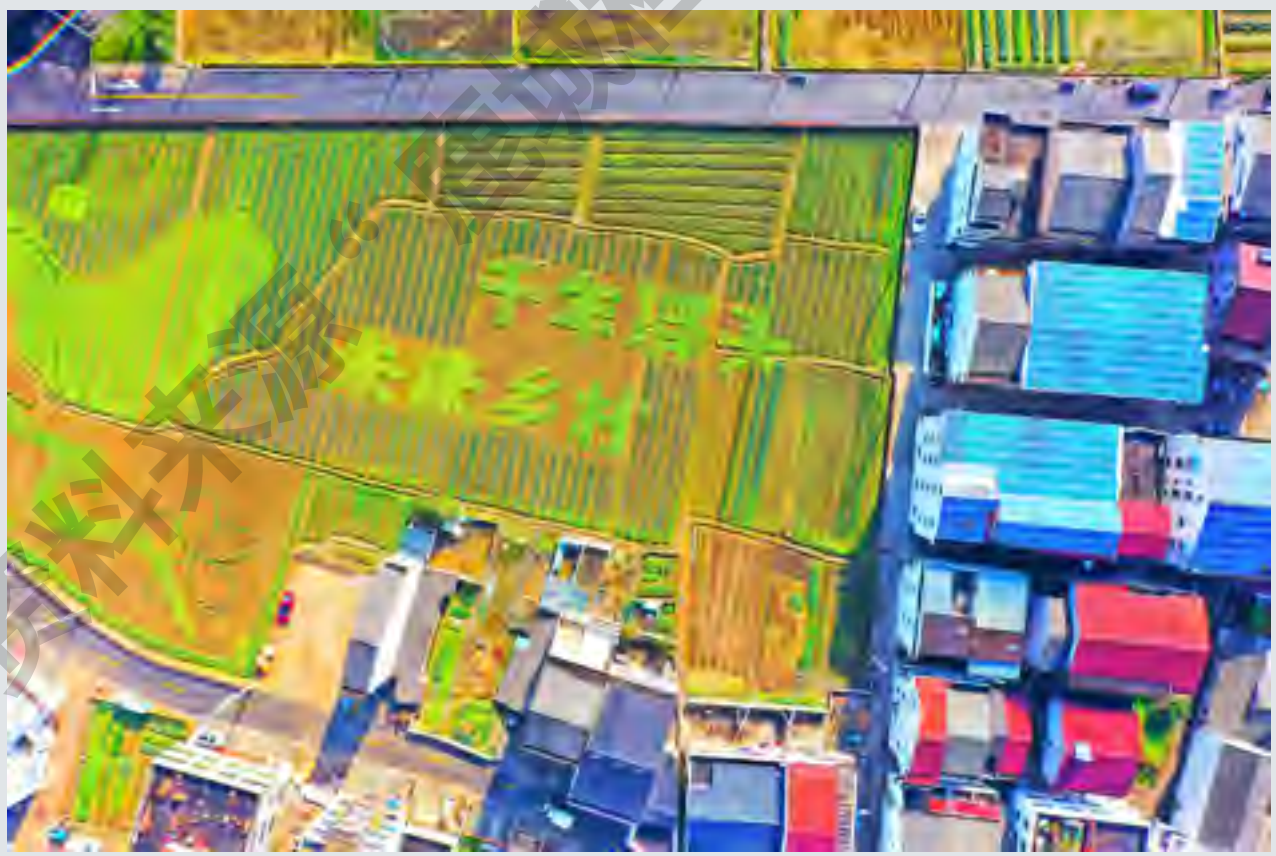

资料来源：温州鹿城地方志网

查专项行动，排查一般安全隐患43处，整改率100%。加大上道路拖拉机整治力度，组织开展拖拉机道路安全巡查24次，出动执法人员72人，查扣违法上道路行驶拖拉机4台次，纠正各类违法违规行为25起。全年实地安全检验拖拉机85台，检验率100%；检验联合收割机25台，检验率100%。提升拖拉机驾驶员法治意识和安全意识，加强农机安全生产管理，有效遏制和预防各类农业机械事故发生。

（夏哲闻　陈秉杰　叶晨晨）

林　业

【概况】 2021年，鹿城区森林面积1.2507万公顷，活立木蓄积60.42万立方米，森林覆盖率为41.85%。全区林业部门强化多元投入，在营林绿化、林业有害生物防治、公益林管理、森林资源管理等方面取得较好成效。全年完成国土绿化244.27公顷，100%完成省级下达任务；完成森林质量精准提升346.07公顷；完成绿化彩化任务20公顷。完成“一亩山万元钱”示范面积10公顷，辐射推广3.33公顷，巩固深化面积13.33公顷。

【林业有害生物防治检疫】 2021年4月，鹿城区投入财政资金149.1万元，清理、烧毁全部松树枯死木及感病木10190株，清理范围涵盖藤桥、山福、仰义、双屿和丰门等5个街镇，涉及松林面积1682.80公顷。9月，完成春季松材线虫病疫情普查，涉及松林面积1328.13公顷。12月，委托资质单位组织2021—2022年除治方案的制订并报区政府批准发文实施，各责任街镇办理完毕枯死木采伐许可。

【公益林管理】 2021年，鹿城区完成公益林区划落界成果整合工作，省级以上公益林面积共计6944.07公顷，其中国家级5175.73公顷、省级1768.33公顷；市级公益林共计181.93公顷。完成2021年度生态公益林损失性补偿资金发放清册的编制、公示、校对工作，合计拨付损失性补偿资金320.67万元。

【陆生野生动物保护】 2021年，鹿城区开展野生动植物保护宣传月暨“爱鸟周”活动，宣传野生动植物保护知识。完成陆生野生动物救护134次，共救护各类动物238只。

【森林防火】 2021年，鹿城区完成新建割草带40千米，补植生物防火林带1.56公顷、苗数0.5万株，购置46个3吨重森林防火蓄水桶，落实区、镇（街道）、村三级森林消防工作责任制，通过24小时值班实时应急响应、多渠道多形式宣传、多群体有重点巡逻，设卡进点检查登记，通过春节、清明节、全国“两会”、国庆长假等特殊时段持续高森林火险天气的考验，确保全年“零火灾”“零伤亡”。

（吴豪）

畜牧业

【概况】 2021年，鹿城区畜禽行业有国家级农业龙头企业1家、省级农业龙头企业1家、市级生猪养殖基地场3家、市级家禽养殖基地场2家。年内，完成万头猪场扩建任务，提升全区生猪产能至每年4万头；生猪存栏1.97万头，其中能繁母猪0.18万头，累计出栏商品猪1.81万头；牛存栏509头，山羊存栏986头；家禽存栏72.44万羽，累计出栏635.09万羽。选派官方兽医参加全省农业职业技能大赛，取得动物检疫检验组赛事二等奖的成绩。

【展宏畜牧有限公司万头猪场扩建项目竣工】 2021年9月，温州市展宏畜牧有限公司万头猪场扩建项目通过竣工验收，落实万头猪场奖励补助200万元。该项目陆续投资约4000万元，完成扩建后占地2.67公顷，在原有年出栏商品猪4900头的基础上，新增年出栏1.5万头以上商品猪产能规模，总体产能达2万头以上，为生猪增产保供、提升生猪产能、稳定肉品供给打下基础。

【畜牧业绿色发展】 2021年，鹿城区落实全省畜牧业高质量发展和“肥药两制”改革总体要求，推进

资料来源“鹿城地方志网”

“两化”试点行动，建成兽用抗菌药减量化试点场24家，挖掘提炼“两化”实战案例，总结形成鹿城区黄羽肉鸡传统平养兽用抗菌药减量化之“藤桥”模式，入选全省典型案例，为省、市同类型肉鸡养殖产业提供参考。

【畜禽遗传资源普查】 2021年，鹿城区启动畜禽遗传资源普查，落实街镇普查主体责任，调查存在的品种资源群体数量和区域分布情况，统计现有畜禽遗传资源华南中锋1968箱，发掘新资源马站红鸡1200羽。

【重大动物疫病防控】 2021年，鹿城区出台《关于印发2021年鹿城区重大动物疫病强制免疫计划实施方案的通知》，制订和调整全年免疫计划、任务和防控重大动物疫病工作要求，完成高致病性禽流感、猪口蹄疫、牛羊口蹄疫、高致病性猪蓝耳病、羊小反刍兽疫等疫病强制免疫工作，免疫各类畜禽约958万羽（头）次，免疫密度均达100%，无因预防措施不到位发生重大动物疫情。加大免疫抗体检测力度，提高检测覆盖率，全年日常监测采集家禽血清1200头份，定点监测采集咽喉、肛门拭子3000余份，并开展集中检测采集600份样品，全区的抗体水平都保持在较高水平。落实非洲猪瘟常态化防控措施，开展疫情排查、信息报送等防控工作，出动非洲猪瘟疫情巡查人员1664人，排查涉及生猪78.5697万头次，未发现不明原因死亡现象。

【动物检疫】 2021年，鹿城区产地检疫全程零次跑，实现全程监管，严格落实调前备案、省际报验、落地报告等各项管理制度，监督省外调入苗禽368.71万羽、屠宰用家禽2.05万羽、牛0.38万头、羊0.71万头、食用动物产品3633.92吨。加强屠宰检疫监管，实现进入定点屠宰场的省外调入动物备案达100%。全年共屠宰检疫家禽196.48万羽、牛0.3811万头、羊0.72万头，共检出病死家禽11184羽、病死牛羊36头，全部作无害化处理，确保上市肉品检疫合格率100%。

【畜产品质量安全】 2021年，鹿城区开展为期三个月的“瘦肉精”专项整治行动，累计出动检查人员34人，共排查肉牛养殖场24家、肉羊养殖场4家。开展养殖场“瘦肉精”监督抽检工作，排查覆盖肉牛182头、肉羊195头，全面完成抽检任务，尿样抽检检测结果全部显阴性，合格率达100%。强化屠宰环节“瘦肉精”监测，核查牛羊定点屠宰场档案记录，每日对调入的牛羊按规定进行尿样抽检，累计排查覆盖肉牛363头、肉羊2288头，尿样抽检检测结果全部显阴性，合格率达100%。

【无害化处理监管】 2021年，鹿城区加强病死动物无害化处理与监管，监督无害化处理病死生猪累计620头、病死家禽22.2932万羽、羊54头，联合乡镇、保险公司人员到现场指导无害化处理与规范消毒。

【宠物诊疗行业规范】 2021年，鹿城区开展狂犬免疫及芯片皮下植入工作，共完成各类犬只免疫4705只。开展流浪动物狂犬免疫公益活动，为温州市萍姐动保中心流浪狗免费注射狂犬疫苗，合计完成537只次狂犬免疫。加强对辖区宠物诊疗单位的巡查工作，检查其动物诊疗活动是否规范、有无使用假劣兽药、人用药品等事项，规范宠物诊疗行业秩序和兽医执业行为。

（郑虎）

渔　业

【概况】 2021年，鹿城区在册内陆捕捞渔船280艘。全区水产养殖面积计100公顷，主要为淡水养殖；全年水产品总产量1145吨，渔业总产值达1335万元。其中，捕捞生产372吨，产值440万元；养殖产量773吨，产值895万元。年内，开展病害测报工作，推进养殖技术培训，提高水产养殖户病害防治意识。

【渔业安全】 2021年，鹿城区推进涉水、涉渔领域安全生产大排查大整治，将日常检查和渔船年检结合，牵头市海洋与渔业执法支队等相关部门对全区渔船开展联合执法检查。累计出动检查人员540人，开展联合执法行动35次，共检查渔船930艘次，发现隐患95处，整改率100%，查获并处置涉渔“三无”船舶9艘，收缴渔具3副。开展主题为“关爱水生动物，共建和谐家园”的宣传活动，在水生动物放生点开展文明放生等宣传活动，在放生较多的公园等地张贴宣传画、标语等宣传材料，提高群众对水生野生动物的辨别能力，提高保护意识，防止外来物种的入侵。同时，

资料来源：鹿城区地方志网

和市渔业执法支队直属二大队做好配合工作，收缴违法捕鱼工具（地笼）10副。在温州种子种苗科技园组织60位渔民参加年度培训，学习《渔船安全生产八条规定》和水生野生动物保护相关法律法规。根据相关部门及平时检查工作发现的问题，对渔船主开展面对面安全教育，要求渔民在生产作业、航行、锚泊期间遵守安全操作规范，严禁在主航道和通航水域锚泊和作业。通过对渔民进行轮训，提升渔民综合素质，掌握现代渔业技术，增强安全生产意识，提高安全防护技能。

【渔船减船转产】 2021年，鹿城区完成渔船拆解钢质17艘、木制2艘，发放补助金额共37万元。减船转产的同时，落实200艘内陆渔船的终端定位建设，提升渔船的安全性能。

（叶晨晨）

农林牧渔服务业

【概况】 2021年，鹿城区拓宽农业产销平台，网上农博平台新录入4家鹿城农业企业。组织农业企业参加直播带货、网上农博等网络营销活动，拓宽企业销售渠道。实现农林牧渔业增加值2.23亿元（包括服务业），同比增长4.9%。加强农村实用人才培养，加强“三品一标”建设。全区无公害农产品到期复查换证2个，绿色优质率达到56.13%。制订年度高品质绿色科技示范基地建设计划，督促高品质绿色科技示范基地主体加快实施重点项目建设，至年底新建一个高品质绿色科技示范基地——藤桥食品有限公司，并于12月通过交叉检查验收，省级发文认定。实现农产品追溯管理比例达100%，规模以上农业生产主体标识标牌率达100%。开展农业综合行政执法，出动执法人员337人。开展农家乐民宿安全生产监督，累计检查农家乐150家次。

【农村实用人才培养】 2021年，鹿城区组织“肥药两制”改革主体培育暨乡村合作创业带头人培训，培训人数152人；组织鹿城区高素质农民培训暨乡村合作创业带头人培训（农旅产业），培训人数50人；选派优质农民学员参加市级农村实用人才培训；培育、认定2021年“全省千名农创客”累计150人。组织完成2019级、2020级两届农广校学员共40人的2021年春季和秋季授课教学和考试。完成农广校2019级学员毕业工作，招收2021级农广校（中专）学员20名。

【农业综合行政执法】 2021年，鹿城区农业农村局出动执法人员337人，检查农资经营单位、专业合作社等244家次，配合相关科室监督抽检500批次，查处违法行为并立案73件，罚没款37.675万元。

【农家乐民宿安全生产监督】 2021年，鹿城区农业农村局累计检查农家乐150家次，排查藤桥、山福、七都农家乐（民宿）37家，发现一般安全隐患17处，整改17起。经过排查，未发现重大地质灾害隐患问题。

（夏哲闻）

乡村振兴

【概况】 2021年，鹿城区聚焦农业高质高效、乡村宜居宜业、农民富裕富足，实施农业双强、乡村建设、农民共富，加快推进变革。截至年底，全区有农民专业合作社108家、省级示范社1家、市级示范社16家（不含省级）、省级示范性家庭农场7家、市级示范性家庭农场5家（不含省级），其中新增市级示范社1家；新增省级示范性家庭农场1家、市级示范性家庭农场1家；藤桥完成“三位一体”示范镇建设。新增温州鸿成禽业有限公司、温州多力粮油食品有限公司为市级龙头企业，全区有各类农业龙头企业22家（含市直属企业），其中国家级1家、省级4家、市级15家、区级2家。藤桥镇入选国家级农业产业强镇，“浙里·耘谷”田园综合体被列入市级试点，藤桥肉鸡产业化联合体入选第二批省级农

资料来源“鹿城档案地方志网”

业产业化联合体名单。全区有农家乐（民宿）37家，其中市级精品民宿2家、三星级农家乐7家，农家乐实现营业收入2076万元。全区农村常住居民人均可支配收入42860元，比2020年增加4073元，同比增长10.5%(以统计局为准)。全年派出农村指导员142人，其中市级下派鹿城区第一书记兼农村指导员6人、区级下派农村指导员13人、镇街级下派123人。

【乡村振兴重点项目建设】 2021年，鹿城区抓好“两带”建设，建成藤桥“古埠人家·藤南雅韵”乡村振兴“示范带”1条，完成投资额1.65亿元，完成率为107%；七都街道、山福镇等乡村振兴“示范带”完成10个标志标牌导视系统设置等提升工作；西部休闲产业带建设20个项目，完成投资额13.79亿元，完成率为100%。

【未来乡村建设】 2021年，鹿城区通过高质量创建“瓯韵山福·古驿新风未来乡村”和“生态七都·文创樟里未来乡村”两个风格鲜明、特点突出的试点村，打响“都市风·瓯韵味”未来乡村“鹿”字招牌。七都街镇推进乡村建设和美丽大花园建设，探索以“生产+低碳+治理”为特色的未来乡村建设路径，打造“乡愁文化典范、乡村文创高地、低碳智慧样板”的村域型未来乡村。山福镇以“数字乡村+共同富裕+农文旅发展”为导向，围绕24小时全生活链功能体系，集成落地“五化十场景”，让“原乡人”安居乐业的同时，唤回“归乡人”、吸引“新乡人”，让乡村生活成为一种具有内核的新风尚，获得温州市示范性未来乡村试点称号。

【美丽乡村建设】 2021年，鹿城区以治理规范化、村口美观化、风貌协调化、地面洁化、水体进化、村庄绿化、田园美化、庭院彩化、标线序化、产业融合化为标准，在未来乡村、乡村振兴示范带、小城镇综合整治、旅游村庄、美丽河湖等建设基础上，提升农村品质。制定《鹿城区农村人居环境“两最三比”活动方案》，发动全区各街镇开展以“六清行动”为主要内容的农村人居环境整治行动，打造干净、整洁、有序的清洁村庄。全年创成省美丽乡村示范乡镇1个、省新时代美丽乡村达标村13个、省新时代美丽乡村精品村4个、省美丽乡村特色精品村2个，获评“全市农村人居环境最干净乡镇”。

【农村生活垃圾分类处理】 2021年，鹿城区围绕“户集、村收、镇运、区处理”的农村垃圾收集处理机制，推进垃圾分类村创建工作，实行垃圾分类精细化管理，提升垃圾源头分类处理。新增12个垃圾分类村，全区农村生活垃圾分类覆盖率100%，新增1个省级高标准垃圾分类示范村。成功实现垃圾“零增长”“零填埋”，垃圾回收利用率60%以上、资源化利用率90%以上、无害化处理率100%。

【农村集体产权制度改革】 2021年，鹿城区建立“消薄防滑”机制，以“集中开工”为抓手，以“村企联动”为载体，探索多种渠道，狠抓发展项目和政策支持，不断激活村级集体“持续造血”功能。全年集中开工经营性项目34个，110个村均实现村级集体经济总收入25万元、经营性收入20万元的目标，并实现全区总收入9.9亿元、经营性收入7.6亿元，分别较2020年同期增长26.3%、36.5%，总收入100万元、300万元、500万元以上的村分别有99个、77个、65个。规范收益分配制度，村集体经济组织实现按股分红，年度分红金额达8000万元以上，让村民更多地享受到改革红利。推进农村集体资产出租、出售流转进入市产权交易中心，实行公开透明交易，全年交易金额超3亿元。

【“三资”管理】 2021年，鹿城区开展“三资”整治专项行动，举办“三资”管理专题培训班2次，培训280人，涉及经济合作社110个，覆盖率达100%。开展农村财务审计工作，共审计41个村，出具报告41份，涉及资产总额达32亿元。开展两代表一委员换届候选人联合审查，主要审查“是否侵占村级资产、是否拖欠资金”，审查候选人43批次。推进农村集体“三资”智慧监管系统，推广在线审批便捷支付功能模块，完成在线审批支付超8000笔，涉及金额超4亿元。推广农村财务阳光公开，设立村级二维码110个，实现一村一码、扫码公开。

【精准扶贫】 2021年，鹿城区落实1819名低收入农户参加医疗补充保险，支付资金32.74万元，参保率达100%。落实市级春节慰问金20万元，用于藤桥镇低收入农户慰问补贴。开展省级扶贫结对帮扶活动，落实财政帮扶资金20万元，助力泰顺县仕阳镇瑞昌村的村基础设施建设和村民发展技能的提高。

（夏哲闻　苏欢乐　张微忠）

编辑　朱凌云

资料来源：鹿城档案地方志网

工业·新兴经济



资料来源“鹿城地方志网”

资料来源“鹿城档案地方志网”

经济与信息化工作

【概况】 2021年，鹿城区345家规上工业企业实现规上工业总产值256亿元，同比增长14.4%，实现工业增加值57.48亿元，同比增长7%。实现制造业投资20.45亿元、同比增长24.7%，其中工业技改投资13.38亿元，同比增长40.3%。实现新产品产值102.62亿元，增速16.3%，五大传统制造业增加值30.5亿元，增长6.8%，规上工业全员劳动生产率12.09万元/人·年，增速16.8%。实现数字经济核心制造业增加值4.24亿元。全区实施新一轮“腾笼换鸟、凤凰涅槃”攻坚行动，加大高耗低效企业倒逼出清力度。新增“小升规”企业72家、“净升规”31家；新增省级“专精特新”中小企业14家。新增省级服务型制造示范企业2家、省级企业技术中心1家、省级工业设计中心1家、市级工业设计中心5家、省级数字化车间1家、市级数字化车间1家、市级绿色工厂10家。全区345家规上工业企业实现规上工业总产值256亿元，同比增长14.4%，实现制造业投资20.45亿元，同比增长24.7%。鹿城区被评为全省数字经济系统建设考核优秀县（市、区），全省仅13个县（市、区）获评。

【都市工业园建设】 2021年，鹿城区鞋都产业园、炬光园—德政工业园和沿江工业区三个区块四个老旧工业园区入选全市都市型现代工业园区试点园区，完成建设方案编制并启动改造，梳理建设项目85个，启动49个项目，完成投资40.2亿元。

【小微企业园建设】 2021年，鹿城区落实小微企业园建设管理服务“十条刚性措施”，新开工建设小微园2个，新竣工2个，启动数字化园区建设5个，新增入驻企业67家。

【用地保障和制度创新】 2021年，鹿城区完成标准地供地6宗、7.54公顷，其中利用“优地优用”政策为南方文旅、新宇钢构件等优质企业减轻工业用地成本1033亿元。完善标准地达产验收制度，润新机械五期新建厂房项目为全市首宗通过达产验收标准地项目，为全市工业“标准地”项目达产验收提供样板。率全市之先探索工业用地二次开发手续“一次办”，加速项目审批，实现“拿地即开工”。

【产业转型升级】 2021年，鹿城区共排查整治低效企业137家，其中依法关停111家、整合入小微园26家，共盘活土地29.13公顷，腾出用能5000余吨标煤。实施企业智能化改造，新增工业机器人应用242台，新增智能化技改项目备案138个，市级认定新增智能化技改项目98个，完成技改项目验收51个，补助金额达3200万元。新增省级工业新产品备案数10项，1个装备产品入选市级首（台）套（浙江超荣力电器有限公司）。迭代升级鹿城区“亩均论英雄”工业企业综合评价系统3.0版，强化数据研判分析。开展2020年度“亩均论英雄”工业企业综合评价工作，共评价企业1699家（其中规上企业341家、规下企业1358家），并根据评价结果落实差别化措施。

【数字经济】 2021年，鹿城区经信局申报皮革制鞋行业产业大脑项目，入选第一批省级“揭榜挂帅”名单，全区仅2个单位获得“揭榜挂帅”。以“国际生态圈”为切入点，开发上架供应链采购协同、5G+应用、鞋革贸易出口“一站通”等重点应用，项目参展乌镇世界互联网大会，并作为全市唯一重大应用亮相全省数字经济重大应用路演活动。打造制鞋产业集群新智造试点，以加快“未来工厂+产业大脑”协同推进鞋业数字化、智能化转型，打造鞋产业新智造集群，入选省厅《2021年产业集群（区

资料来源：“鹿城档案地方志网”

域）新智造试点名单》。加快全区5G基站建设进度，建成5G基站1307个，企业上云613家，新增省级工业互联网平台创建名单1家、市级工业互联网平台1家。

（谢竺纳）

温州鹿城中国鞋都产业园区

【概况】 2021年，温州鹿城中国鞋都产业园区拥有小微园7处、制鞋相关企业1500余家，鞋都产业园区核心区的丰门街道拥有规模以上工业企业121家，累计实现规上工业总产值70.75亿元，增速16.06%，总量创近4年新高，增速创历年之最。年内，鞋都产业园区入选全省高成长型服务贸易发展基地，鞋都总部经济园、鞋艺小镇城市客厅分别入选省级现代服务业集聚示范区与2021年温州市中小学生研学实践教育基地。

【鹿城鞋艺小镇】 2021年，鹿城鞋艺小镇以鞋产业智造为主攻方向，加快重塑传统鞋产业竞争优势，推进资源集聚、项目整合及产业提升。截至年底，小镇范围内共有在建项目41个，累计完成固定资产投资13.62亿元，其中特色产业投资10.16亿元，占比74.63%，非政府投资11.76亿元，占比86.33%。4月，鞋艺小镇项目——智慧工程（一期）在全省特色小镇数字化改革座谈会上作重点交流发言。鞋艺小镇获2020年创建类小镇考核优秀，是鹿城区唯一一家省级特色小镇，获全区唯一省级建设用地计划奖励4.90公顷。

【2021中国鞋都智能制造·高端人才对接洽谈会举行】 2021年1月23日，由鹿城区委组织部（区委人才办）、区经信局、区金融办和丰门街道联合举办的“2021中国鞋都智能制造·高端人才对接洽谈会”在鞋艺小镇人才会客厅举行。会议邀请鞋行业技术专家与相关企业负责人，共同聚焦传统制造业重塑和战略性新兴产业培育，围绕数字化科技赋能中小制造业项目运作及人才招引等议题展开深度研讨。

（徐洪琼）

制鞋业

【概况】 2021年，鹿城区有192家鞋革行业规上企业，其中超亿元企业20家、超5亿元企业3家；鞋革行业规上工业总产值达105.4亿元，同比增长18.3%（占全区规上工业总产值比重为41.15%，恢复并超过疫情前2019年的水平）。主营业务收入91.36亿元，同比增长5.1%；出口销售额76.76亿元，同比增长5.6%。

【康奈集团有限公司】 2021年，康奈集团有限公司总产值为8.51亿元，税收达4248万元。公司创办于1980年，总部坐落于温州“中国鞋都”康奈工业园，在“现代制鞋产业城”安徽宿州建有25.33公顷的生产基地，拥有国际一流水平的制鞋装备和先进的生产工艺，年产销中高档、高档皮鞋规模达1000万双，有员工2万多人。企业现担任全国制鞋标委会皮鞋旅游鞋分技术委员会主任单位、中国轻工业联合会兼职副会长单位、中国皮革协会副理事长单位、温州市鞋革行业协会终身名誉会长单位等多项职位，并先后获国家高新技术企业、浙江制造品牌企业、中国出口名牌、中国真皮领先鞋王和全国质量奖、省政府质量奖、温州市领军企业等600多项称号。

【巨一集团有限公司】 2021年，巨一集团有限公司总产值为5.79亿元，税收达2900万元。公司成立于1988年，是一家集鞋类、口罩制造、国际贸易、酒店管理等于一体的无区域企业集团，有员工5000多名。企业先后获得国家高新技术企业、海关AEO高级认证企业、中国驰名商标、中国鞋类出口基地龙头企业、省AAA级“守合同重信用”企业、省级制造业与互联网融合发展示范企业、“浙江制造”认证企业等称号。企业依托省级企业研究院、省级高新技术企业研究开发中心，投资2000余万元建成省级“数字化”车间，集中裁断、激光切割、激光打标、电脑针车、成型智能化流水线、后全自动打包及立体

资料来源：鹿城档案地方志网

堆垛等环节，实现“一体化”“标准化”作业。

【温州市瑞星鞋业有限公司】 2021年，温州市瑞星鞋业有限公司总产值为6.15亿元，税收达1650万元。公司成立于1998年，致力于鞋业供应链整合及鞋类境内外生产制造。企业通过自建、投资、联营等方式形成自身完整的鞋业供应链体系，为境内外生产制造奠定基础，完成从鞋业制造到鞋业供应链管理的转变。企业年订单量千万余双，是国际知名品牌斯凯奇的全球核心供应商之一，与斯凯奇一同成长。此外，企业与FUI、CCC等欧美知名品牌达成深度合作。

【浙江中胤时尚股份有限公司】 2021年，浙江中胤时尚股份有限公司总产值为5.81亿元，税收达1900万元。公司成立于2011年，是一家以时尚产品设计为核心业务的创意设计企业，主要业务为鞋履设计和应用于各类消费品外观的图案设计，同时为鞋履设计客户提供鞋履供应链整合服务。2016年，获评全省唯一鞋履行业省级重点企业设计院；2020年，获评全国版权示范单位，同年10月成功挂牌深交所创业板，成为A股鞋履设计“第一股”。

装备制造业

【概况】 2021年，鹿城区有90家装备制造业规上企业，其中超亿元企业12家、超5亿元企业1家；装备制造业规上工业总产值达64.36亿元，同比增长15.9%。

【浙江长城搅拌设备股份有限公司】 2021年，浙江长城搅拌设备股份有限公司总产值为4.22亿元，税收达3789万元。公司是一家集产品研发、生产、销售于一体的高新技术企业，主要经营搅拌设备。拥有发明专利、实用新型专利共140项，参与制定行业标准16项、国家标准2项，并牵头组织成立中国化工机械动力技术协会搅拌技术专业委员会。企业先后获国家级专精特新“小巨人”企业、浙江省隐形冠军企业、浙江省AAA级资信企业、AAA级纳税信誉企业、浙江省信用管理示范企业等称号。

【温州市润新机械制造有限公司】 2021年，温州市润新机械制造有限公司总产值为4.01亿元，税收达3397万元。公司为水处理控制阀、水处理器与陶瓷芯球阀的全球专业制造商，建有省级企业研究院、省级高新技术企业研发中心，拥有美国国家卫生基金会（NSF）、欧盟CE—RoHS认证，核心技术累计获得91项专利认证。企业先后获国家级专精特新“小巨人”企业、国家高新技术企业、浙江省隐形冠军企业、浙江省名牌产品、浙江省优秀工业产品等称号。

数字经济产业

【概况】 2021年，鹿城区有40家数字经济核心企业，其中数字经济核心制造业15家、数字经济核心服务业25家。数字经济核心制造业实现产值16.81亿元，同比增长11%；数字经济核心服务业实现主营业务收入40.2亿元，体量排名全市前三。根据省经信厅、省统计局发布的《2021年浙江省数字经济发展综合评价报告》，鹿城区数字经济发展指数为94.5，在全省90个县市区中排名第11位，跻身全省第二梯队。

【海特克动力股份有限公司】 2021年，海特克动力股份有限公司总产值为8.43亿元，同比增长18.16%，占全区数字经济核心制造业产值50%以上。公司是一家以研发、制造、销售专业液压产品的国家高新技术企业，主营产品为柱塞泵、柱塞马达、内啮合齿轮泵、工业阀以及静液压传动装置等液压传动产品，先后为三一集团、中联重科、柳工、星邦、海天集团、中集车辆等多个机械与专用车辆企业提供定制化液压传动控制产品和解决方案。企业拥有知识产权71项、研发中心2个、生产制造基地3个，累计投资技术改造1.3亿元，先后获评国家专精特新“小巨人”企业、浙

资料来源“鹿城智慧地方志网”

江省高新技术企业研究开发中心、获得浙江制造认证、浙江好产品“品”字标称号。

【星际控股集团有限公司】 2021年，星际控股集团有限公司总产值为2.73亿元。公司是国内警用警示行业龙头企业，主营产品为常规警械装备、执法摄录系统、刑侦技侦装备、安检排爆设备、警灯警报器、特种照明设备、警车智能系统、无线通信系统、信息化装备管理系统平台、防空警报设备等。企业建有省级博士后工作站、省级企业研究院、省级企业技术中心、省级企业设计中心等科研平台，有研发团队共113人，其中行业技术专家2人，本科及中级以上职称人员占比60%。企业研发团队先后多次参与各级重大项目的研发，拥有有效专利151项，并参与起草3项国标、4项行标，主要起草3项浙江制造标准。

（林俏如）

印刷业

【概况】 2021年，鹿城区印刷行业深受疫情影响，在上游鞋企订单减少和成本增加的情况下，克服困难，做到与2020年经济基本持平。针对印刷企业在技术创新、企业管理方面短板，区印刷行业协会组织企业负责人参加企业管理与先进制造技术专业培训班、企业质量与标准化建设培训班等系列培训，还组织企业参观以“创新、技术”为理念的印刷包装设备专业展览会，提升企业管理与技术创新的意识，提升印刷行业智能化生产水平。年内温州赣隆实业公司潜心技术创新，研究成功多项印刷设备，并获得21项专利。该公司和友邦印刷公司还被省科技厅评为“浙江省科技型中小企业”“浙江省高新技术企业”。

【环保新材料的推广使用】 2021年4月，国家制定的新国标《油墨中可挥发性有机物含量的限值》开始实施，鹿城区印刷行业协会宣传、推行使用新油墨。这一环保产品有效地控制VOCs的排放，减少环境污染。

【印刷承印管理强化】 2021年，鹿城区印刷行业贯彻落实《印刷业管理条例》《印刷品承印管理规定》，156家印刷企业全部纳入温州市印刷业远程管理系统的管理。企业在生产实践中，做到及时对印刷品进行承印登记，及时上传市管理系统，规范生产经营。同时，管理部门在电脑上传系统外，又开通手机端上传系统平台，方便企业操作使用。

（胡荣辉）

通信产业

【中国电信鹿城分局】 2021年，中国电信鹿城分局加快推进数字乡村建设，签约数字乡村平台69家，开通23家。推进宽带网络优化，支撑家庭双千兆发展，重点开展光衰整治、FTTB改FTTH、XGPON改造等工作。开展前后端联动，推进B改H入户工作，完成市公司下达低效ONU占比120%，完成108个网格、3021个GPON端口到XGPON端口的割接改造工作。协同鹿城联通分公司推进一期、二期5G网络建设，累计开通600多个基站。在市无线中心指导下，优化4G网优流程，动态扩容开通26个室外站点、新建室分RRU共85个，资源盘活叠加2.1室外RRU76个，小微站开通并网23个。

（周游锋）

【中国移动鹿城分公司】 2021年，中国移动鹿城分公司探索“党建+业务”融合驱动，以5G试点城市契机，加快加大新基建。投入8亿元建设移动5G基站1200余个，开通量占全地市的五分之一，覆盖面积约280平方公里，全面实现全区各街道乡镇5G网络深度覆盖。5G网络质量在集团38个城市评估中排名全国第一。5G用户突破46万户，渗透率达40%，全地区第一。参与并推进全区数字化改革工作，助力打造温州市一体化智能化公共数据鹿城分平台、皮革制鞋产业大脑、

资料来源“鹿城档案地方志网”

茶花未来社区等多个数字化场景应用。其中“5G智治”温州城市数字科创园项目获工信部第四届“绽放杯”5G应用征集大赛智慧园区专题赛三等奖。开展一系列“我为群众办实事”活动，各类志愿服务百余场次，服务用户超5000人，优秀案例在集团、省公司官博官网等平台广泛报道。获省公司“明星区”公司称号。

（朱茜茹）

【中国联通鹿城分公司】 2021年，中国联通鹿城分公司深化5G网络布局，推进数字化转型。布放光缆约3.6万芯公里，开通257个5G站点，完成约210个小区的5G建设。累计完成开通45个新建小区和商务楼宇的宽带覆盖，新增端口3040个，覆盖379幢楼、2万多个住户。运用5G、工业互联网、物联网等新型技术，重点聚焦政府数字经济、数字社会、数字法制三个领域的应用场景，助力打造联通特色的数字化项目。以“数字经济场景、数字园区建设”为核心，参与平安街区、智慧园区等数字化转型建设，并为后期“未来工厂”的开展奠定基础；深耕智慧养老、智慧教育、智慧文旅等领域，参与交通、公安、政法等部门的安全法治建设项目。为五马历史文化街区打造智慧商圈管理平台，助力五马历史街区上榜浙江省商务厅公布的“浙江省首批省级示范智慧商圈”名单。为市民政局、市福彩中心、市交通局等部门搭建“智慧党建”管理平台，提升党建数字化能力。开展“我为群众办实事”志愿者活动，组织“送温暖进社区”便民服务、关爱聋哑人、文明交通劝导等活动；以“乐助老·沃先行”为主题开展系列智慧助老活动，30余场活动服务超1500人。

（应亚男）

【中国铁塔鹿城办事处】 中国铁塔股份有限公司温州市分公司鹿城办事处为三大通信运营商承担着鹿城区无线通信基站和大型室内分布系统的建设、维护和运营。2021年，助力全区快速构建“整体智治”体系，为海事局的CCTV监控、生态环境局的露天焚烧智慧监管、自然资源和规划局的土地执法以及未来乡村提供高位视频数据采集和分析预警服务；自主研发133种动态智能视频解译数据优质算法，为鹿城全域数字化治理提供全要素、全方位、全天候的智慧动态监管服务和实时实景的科学研判支撑能力；在全区部署智慧换电柜100个，为2000多名外卖小哥提供一站式换电服务。全年投资近6000万元，新建5G通信基站60座，其中历史疑难站址10座、改造升级5G基站482座；完成5G基站城区全域布设，实现五马、滨江、蒲鞋市、南汇等核心区5G信号全覆盖和偏远农村的4G信号广覆盖，新建基站数量和覆盖质量均处于全市领先地位。截至年底，鹿城境内共有无线通信基站1425个，室内分布系统站点62个。

（王乐）

电力工业

【概况】 2021年，鹿城境内共有500千伏变电站1座、220千伏变电站5座、110千伏变电站26座、35千伏变电站1座；有10千伏开闭所302座、公变配电室1536座，公变配电容量2948.19兆伏安；有10千伏线路共计542回，总长度3605公里。全年用电量49.78亿千瓦时，同比增长10.21%。其中，工业用电量16.19亿千瓦时，占比32.52%，同比增长11.10%，全市排名第十一；居民用电量15.07亿千瓦时，占比30.28%，同比增长4.23%，全市排名第十。分局获评2021年度温州市传承弘扬温州人精神突出贡献集体、温州市民营经济示范城市创建（民营经济高质量发展）先进集体、省公司红旗党委，连续六年获评温州公司精神文明建设先进单位，连续四年实现鹿城区“万人双评议”活动的“大满贯”。

【电力主网建设】 2021年，温州电力局鹿城供电分局推进主网项目建设，220千伏藤桥变电站35千伏送出线路工程竣工投产。推进110千伏藤五输变电工程、110千伏城西—温溪π入藤桥变、官庄变线路工程建设。完成220千伏白鹿—城西工程可研批复、启动110千伏澄沙桥输变电工程前期工作。结合渔藤公路、戍浦北路、缙苍公路等道路提升及建设工程，打通上戍与藤桥、藤桥与山福之间的电力生命线，为鹿城西部经济社会发展提供电力支撑。

【电力配网网架提升】 2021年，温州电力局鹿城供电分局完成11个网架提升改造项目，解决藤桥变重载、上戍变重载问题，唤醒特色

资料来源“鹿城案地方志网”



2021年9月29日，鹿城供电分公司对纱帽河地下电力线路进行迁改，为景观河“让路”，又通过双回路改造最大限度保障电力供应，助力沿线亮化提升

（鹿城供电分公司提供）

变轻载资源。配合政府完成双岙路、仰义新街、学院东路、公园路、盛业路、渡头村、县学前路等“上改下”工程。加大老旧设备改造力度，完成18座站房（配电室、环网室）的改造，更换高压柜52台，更换低压柜154台，更换老旧变压器87台。辖区范围内自动化覆盖站点699个、自动化中压配网线路283条，线路自动化覆盖率达98.1%。分局年度供电可靠性指标为99.9914%，是温州市唯一月可靠性指标保持“4个9”的供电单位，取得历史性突破。

【新型电力系统布局】 2021年，温州电力局鹿城供电分局联合属地政府建设七都“不停电的绿岛”，推动屋顶光伏等项目建设，高标准建设国网系统第一个“近零能耗”供电所（全省首个办公类近零能耗建筑项目），在樟里村创新试点建设温州市首个台区柔直互联微电网。温州市首个数字化电力智能小区在白麓城温玉庭正式建成并投入运行。率全市之先完成七都翡丽湾等三个低压台区全感知示范区建设，率先试点投用全省首批应急发电车快速接入装置和全省首台250千瓦一体化移动储能车。

【营销服务提升】 2021年，温州电力局鹿城供电分局率全省之先实现用电业务“全市域通办”。全省范围内首次开展用户工程“云端验收”，实现数据线上共享、验收全程留痕。在市区锦延小区二期正式建成全市首个“不停电换表”试点，推动“不停电作业”在用户侧落地。率全市之先完成电动汽车快速充电设施“镇镇通”，实现辖区内各街道、镇充电设施全覆盖。率全市之先试点实践“统建统营”模式，实现居住区充电桩智能有序管理，促进新能源汽车应用推广。

【助力乡村振兴】 2021年，温州电力局鹿城供电分局完成藤桥、山福新时代电气化村等工程建设，美化道路与村居环境，服务“未来乡村”建设；助力七都樟里民宿、餐饮、农业向低碳化转型，打造樟里村“全电民宿”“零碳家庭”等12个全电、零碳示范点。在鹿城区山福镇驿阳村首批试点安装240个电表箱火灾抑制装置，提升村居用电安全水平、营造安全用电环境，助推城乡共同富裕。

【政企环境融合】 2021年，温州电力局鹿城供电分局完成庆祝中国共产党成立百年大会、青科会以及中高考等重要活动、节点的保供电任务。按照“政府主导、客户参与、电网实施”原则，推进需求侧响应能力建设，助力政府打好“双碳”攻坚仗；促成区政府发文以资金补助形式，推进小微园直供电改造并进行资产接收，为有效解决转供电环节加价问题提供政策支撑。落实政府数字经济建设工作，持续开展产业链预警终端建设；在“政务通”平台开通用电业务视频办理，通过办电服务实时交流和反馈实现供电方案线上签收，推动电力数字化改革融入数字政府建设战略。

（何映姝）

编辑　朱凌云

资料来源“鹿城档案地方志网”

商贸流通



资料来源“鹿城年鉴网”

资料来源“鹿城档案地方志网”

消费促进

【概况】 2021年，鹿城区围绕“鹿城购”“放心购”等六大领域，推进区域消费中心城市建设，推进商圈提质升级。打造“中国鞋都”展销平台，开展“首发首秀”推广品牌等策划，落地全市首个首店经济扶持政策。全年实现限上批零住餐销售（营业）额2316.01亿元，同比增长14.5%；社会消费品零售总额799.53亿元。

【“购在鹿城”城市品牌打造】 2021年，鹿城区商务局组建“购在鹿城”工作专班，先后举办“月光”经济幸福生活周、一“鹿”春天等系列市集活动20余场，发放餐饮消费券500万元。推进商圈提质升级，获评全省首批高品质步行街和省级智慧示范商圈，高分通过全省首批夜间经济试点城市验收。促消费做法在全省交流发言。

【“首发首秀”品牌推广策划】 2021年，鹿城区以五马街、公园路古戏台、瓯江会客厅的一街一厅一台为核心秀场，银泰、印象城等为主要秀场，公开发布邀请函，招引国内外知名品牌，开展国内和浙江省新品首发、首秀、首展等活动集聚人气，累计在核心商圈举办威马汽车全国首秀、华为鸿蒙生态首秀等活动近30场。

【“首店经济”区域品牌落地】 2021年，鹿城区落地全市首个首店经济扶持政策，市区两级配套启用1亿财政资金助力招引品牌首店，单店最高可以奖励200万元。年内在全区商场综合体招引落地温州首店以上品牌63家。

【“中国鞋都”展销平台打造】 2021年，鹿城区延伸以政府授权、鞋都冠名、企业策划的形式，常态举办中国鞋都鞋类采购节打造“国内一流、国际知名”的鞋类展会品牌。2019—2021年，累计举办九届展会，超1300余家次当地企业参展，吸引全国客流近20万人，现场订单约5500万双，成交金额近55亿元。

对外贸易

【概况】 2021年，鹿城区完成外贸进出口总额474.4亿元，同比下降0.4%。其中，出口454.6亿元，同比下降1.8%；进口19.8亿元，同比增长48.9%。实现市场采购贸易试点出口43.28亿元，跨境电商综试区项下出口59.92亿元。

【“数智场景”完善出口平台打造】 2021年，鹿城区推进外贸新业态领域数字化改革，打造线上数字贸易“一站通”平台和专业市场数字V管家驻点服务站。数字V管家应用场景入选全省首批数字政府双循环综合应用重点推进培育库，数字贸易“一站通”平台入选全省第二批数字经济系统数字贸易子系统应用场景先行示范点，并列入全市“一本账”目录清单，相关经验在《浙江信息》刊发，入选全省2021年数字经济系统优秀理论制度成果。

【推行“出口信贷”助力资金流通】 2021年，鹿城区在海运价格飙升、船期舱位不稳的外贸大环境下，应对外贸企业出口成本贵、融资标准高、放贷慢等融资困境，联合泰隆银行推出“市场采购贷”，

资料来源“鹿城发布”官方微信



1 2

3

1 2021年11月18日，“温州打造区域消费中心城市暨第二届长三角美食文化周”在鹿城五马历史文化街区正式开启。此次活动旨在以美食文化交流的方式，打响温州餐饮品牌和助力长三角一体化发展，助力温州成为具有区域影响力、竞争力和美誉度的消费中心城市

（严艳影摄）

2 2021年11月13日，五马街五马小广场威马汽车新品首发活动现场

（区商务局提供）

3 2021年11月26日，温州印象城MEGA正式开业

（区发改局提供）







2021年10月25日，“打造区域消费中心城市——优品汇供应链平台首发首秀启动仪式瓯江之夜与时尚趴”在温州瓯江光影礼堂召开（区商务局提供）

以政府部门审核认定的企业市场采购贸易出口额为质押，由金融机构进行授信放贷，缓解企业出口压力，相关案例获得央媒人民网和省媒浙江卫视专题报道。“市场采购贷”为4家外贸公司发放贷款667万元、为18家货代公司发放贷款4200万元。

【畅通“四栖物流”完善国际通道】 2021年，鹿城区助力温州港新增开通温州—菲律宾马尼拉北、南港两条直航线；正式开通温州至意大利米兰的全货机国际货运航线；首发中欧（义新欧）班列温州鞋类号和俄罗斯特色专列；开通温州港集装箱海铁联运专列。温州成为全国第一个具备海运直达、陆路转关、空运出口、铁路始发等全路径出口通道的市场采购贸易试点。

电子商务

【概况】 2021年，鹿城区推进国内国外电商联动发展，出台全市首个直播电商产业专项扶持政策，分10项具体奖励细则，鼓励产业升级。落地全国首个抖音电商鞋靴产业直播基地，带动鞋靴销售。全年完成网络零售额313.08亿元，同比增长5.9%。

【网络电商换市培育】 2021年，鹿城区打造的温州直播产业园入选浙江省级直播产业基地。高分位列小康杂志社独家发布的“2021中国县域网络购买力百强榜”榜首。落地抖音电商鞋靴产业直播基地，举办首场百万销量训练营，参会企业

资料来源：鹿城档案馆

共112家，参会行业人员235人，吸引意向入驻商家40家，全年抖音基地年带动鞋靴销售4.3亿元以上。

【跨境电商发展】 2021年，鹿城区商务局试水全市首单综保区跨境9610非邮出口业务，全面实现跨境电商9610、9710、9810、1210同频共振发展，实现跨境电商综试区出口59.92亿元，为2020年全年总额的19.8倍以上，出口额位居全市第一。

（朱嘉若）

招商引资

【概况】 2021年，鹿城区投资促进服务中心落实“大抓项目、抓大项目”的工作主线，推进全区谋大招强工作和经济高质量发展。全年到位内资58亿元，到位实际利用外资2627万美元。新引进8家总部企业，完成总部回归税收量8.7亿元，完成率150.52%，位居全市前二。招引亿元以上产业项目16个，其中10亿元以上4个；引进世界500强企业4个。领军型人才项目区级认定6个、市级认定2个，超额完成目标任务。

【高能级科创平台落地】 2021年，鹿城区投资促进服务中心落地高能级科创平台。通过全要素保障，招引中关村全省首个同政府合作科创运营平台“中关村信息谷·温州创新中心”，并以“全生命周期”服务体系做好平台培育工作，联合温州创新中心团队，对接科创企业110余家，引进500强企业浪潮集团、复淞科技等21家领先企业，与京东科技、新华网等8家科创龙头企业形成深度合作共识。全程参与温州国际未来科技岛专班工作，成功落地同浙大双创院合作建设投资额达135亿元的长三角科技企业总部及国际智能制造中心项目，牵头制订“一岛一策”专属招商方案，完成制订招商运营绩效费用奖补方案，计划打造“中国一流、浙江典范、温州一绝”的科创新地标。

【重大项目引进】 2021年，鹿城区投资促进服务中心坚持“一把手”招商和推介会招商相结合，组织、参与粤港澳温商推介会、北京“全球视野塑造产业领导者”高端论坛、“创新中国行——数字企业走进温州”、浙江投资贸易洽谈会等20余场招商活动，引进保利高端城市创业中心、英侨智造服务基地等亿元以上产业项目16个（其中10亿元以上4个、20亿元以上1个、100亿元以上1个）；签约温州·璞瑞之心、万洋科技众创城等10亿元以上单体制造业项目4个，开工1个。

【双招双引】 鹿城区投资促进服务中心自2020年8月派驻京津冀、长三角、珠三角招商专班后，通过畅通项目管理机制、精准对接目标企业、主动借力商协会资源，推进招商引资和招才引智双创收。2021年，各双招双引组累计建立项目储备库信息345条，走访近200家企业和商协会；开展广州市鹿城专场招商推介会、上海市鹿城专场项目路演会等6个高规格招商引才推介会活动；组织重点在谈客商和人才团队对接区领导洽谈活动超10批次；招引新濠畔、广东时谛等多个优质项目。累计储备入库高端设计师、E类以上高层次人才、知名高校毕业生等93名，落地3个设计大师工作室，组建杭州鹿城商会和广东白云学院两大人才联络站，营造引才聚才“强磁场”。

【温商服务】 2021年，鹿城区投资促进服务中心落实“鸟巢计划”和“暖心工程”，与在外温商、商会会长开展良性互动。谋划制定区四套班子领导挂钩异地温州商会走访方案，于重要节日通过服务区领导上门慰问、编发暖心短信慰问等方式，累计向637名异地温商送去乡情温暖。联络服务异地温州商会，新建立联系商会21个，商会资源由157个拓展为178个，并对接四川浙江商会完成温商对口投资扶贫任务2982.55万元。面对多次疫情局部“反弹”，开通24小时“暖心热线”，共向656名在外温商（涉及178个异地温州商会、239名鹿城籍商会人员）实时解答疫情防控政策；同时劝阻700余名中高风险地区温商返温。累计为疫情暴发区商会援助防护口罩10万个。

（刘孜捷）

资料来源“鹿城地方志网”

市场采购贸易国家级试点工作

【概况】 温州市鹿城区轻工产品交易服务中心是一家针对国家市场采购贸易方式试点于2019年5月成立的鹿城区政府直属正科级事业机构，内设综合科、市场服务科、招商科。作为市场采购贸易方式试点的服务机构，主要承担试点集聚区内市场前期规划、企业服务、市场管理、招商宣传等职能。2021年，服务中心强化区域联动、加速业态融合、开辟全新物流、活用碎片订单，危中寻机，坚持数字赋能，推动市场采购贸易与跨境电商、中欧班列等模式融合发展。年内实现出口43.28亿美元，出口贸易伙伴达131个国家和地区。东盟为温州市场采购贸易第一大贸易伙伴，前12大类商品出口占比达77.9%，基本涵盖当地主要轻工产品。

【市场采购贸易“组货拼箱”中心启用】 2021年3月31日，浙江温州（鹿城）市场采购贸易“组货拼箱”中心正式启用，组货拼箱实现首单入仓拼箱出口，面向参与市场采购贸易的外贸企业推出特殊渠道接揽散单业务。从打造市场采购贸易仓库管理软件（WMS）支撑体系到落实执行操作，“组货拼箱”迈入实体化运作，不仅为外贸企业节省时间成本、运输成本，还健全温州港功能，提升其贸易效率，更将催生产业链新生态。

【温州交运国际商贸城贸易区启动】 2021年6月23日，鹿城区联合市商务局正式启用温州交运国际商贸城贸易区。该贸易区内设商品展示区、五个县（市、区）特色馆，集中展示温州各地优势出口产业及特色产品，同时设置服务点，为入驻企业提供贸易代理、物流、金融、报关报检等全流程的外贸代理服务。

【首趟中欧（义新欧）班列启动】 2021年8月13日，首趟中欧（义新欧）班列温州鞋类号专列搭载着温州生产的总重量约615吨、货值约410万美元的各类鞋子，从温州铁路口岸驶出。该班列作为跨大洲、长距离、绿色低碳的新运输通道，有效打通温州通往欧洲的“黄金通道”，为温州鞋企出口提供全新跨境物流方式。

【首笔“市场采购贷”获批】 2021年8月31日，温州卓晟进出口有限公司成功获批首笔“市场采购贷”款项，贷款金额160万元。“市场采购贷”项目由鹿城区商务局、区轻工产品交易服务中心推出，以政府部门审核的企业出口额作为质押物，由泰隆银行进行授信放贷，解决市场采购贸易企业申请贷款要求高、放贷慢的问题，为企业海外拓市托底，有效助力国际贸易新形势下鹿城稳外贸、稳出口。

【温州机场第一条国际货运航线开通】 2021年11月29日，温州至意大利米兰的国际货运航线正式开通。这是温州机场第一条国际货运航线，也是省内唯一一条飞往意大利的“客改货”航线，并成功实现市场采购贸易商品搭乘温州首班全货机首单首试。

（沈观宇）

供销合作

【概况】 2021年，鹿城区供销合作社落实十九大乡村振兴战略，围绕“三位一体”农合联改革，完善乡镇农合联服务平台，提供通用性涉农服务，如土地流转、农资供应、农产品销售、冷链仓储等，让乡镇农合联成为会员共建共享的组织载体。推进基层供销社和乡镇农合联融合，在现代农业服务中心设立农合联理事会成员工作室，每年争取财政专项资金作为乡镇农合联运营经费。将近200家农合联会员的数据全部纳入省农合联服务平台，配合区农合联和区“三农”担保公司做好会员的信用评定及授信工作。山福镇农合联获评省第一批示范性乡镇农合联。区供销合作社获年度全省供销社系统综合业绩考评优秀单位称号。

【种植技术平台搭建】 2021年，鹿城区供销合作社引进博士创新站入驻山福镇现代农业综合服务中心，搭建产学研用合作平台，为农合联会员提高生产技术和优良品种选育提供技术支撑，组织农业专家课堂授课和深入田间地头开展农业技术培训。开设流动庄稼医院和

资料来源：温州档案地方志网

线上庄稼医院，让庄稼医院走村入户，农技服务向更灵活、更精准方面发展。

【农村信用服务强化】 2021年，鹿城区供销合作社指导下属企业三农融资担保有限公司在山福镇现代农业综合服务中心设立办事处，第一时间了解农户需求，开展金融服务。针对山福镇临江沙头组团C—05b地块的抱团发展村集体经济的亮点建设项目，创新推出低利息、零手续费的“三农富村贷”担保服务。全年累计为15个符合条件的村集体提供3000万元的零手续费担保，有效解决乡村振兴示范建设项目的启动资金短缺问题，助力全区壮大村级集体经济，推动乡村共同富裕。

【农产品销售渠道拓宽】 2021年，鹿城区供销合作社发展新型合作经济，发挥农合联在共同富裕中的带动和助推作用，依靠“产业农合联+企业+农户”运作模式，将全区特色产业农合联与企业、农户联合起来，通过“统一品牌，抱团销售”的新模式，实现农产品销量和价格的双提升。组织连锁餐饮企业、农产品经营配送公司参观种植基地，与农合联会员、种植大户召开供需双向见面会，签订优质农产品购销意向，有效解决农产品销售难、物流成本高的问题。健全以县城超市—乡镇商贸综合体—村综合服务社为载体的商贸服务体系，指导区农合联经贸发展有限公司在市区设立市府店、鹿城区府店、鹿城区行政副中心店、市民中心店、谢池巷店、民航路店等6家区域性现代农业综合服务中心，帮助全区农民将100余种农产品直接提供给消费者，打通农产品配送的“最后一公里”。自营业以来，销售额突破1000万元。在藤桥农业馆、山福驿头农产品展示展销中心集中展销当地特色名优特产；依托各类现有村级服务站，在乡村实施村综合服务社建设项目，以“五统一”标准建设村级综合服务社17多家，提供日用消费品销售、农产品展销、代理代办等便民生产生活服务，覆盖率达51.5%。

【社有资产监管】 2021年，鹿城区供销合作社成立社资委，在三定方案中增设承担社资委日常工作的资产办，实现下属企业和基层社的财务集中代理。修订出台《社有资产管理办法》《基层单位资金管理暂行指导意见》等10项规章制度。成立资产运营公司，健全法人治理结构，按照现代企业制度，使社有企业真正实现市场化运作、社有资产保值增值。开展社有资产清产核资工作，挽回各类经济损失2423.7万元，解决财务挂账问题144万元。加快推进低效投资、无效投资清理，主动化解历史遗留问题，仅藤桥加油站经营权公开竞拍一项，给藤桥社每年净增收224万元。

（苏曼）

家用电器流通

【概况】 2021年，鹿城境内有温州家电城、浙江奔腾电器股份有限公司、温州一百家电超市、苏宁电器联锁、国美电器联锁等一批家电专业批发、卖场供应商龙头企业。从事家电维修服务行业的单位共有120多家。其中，营业场所在200平方米以上、技术人员在15人以上、设备齐全、管理规范的单位主要有温州市军地家电维修服务有限公司、温州市赛荣电器维修公司、温州市军广电器维修服务有限公司、温州市优众维修经营部等，从业人员约500余人。拥有许建华、邵建荣、叶友明、柯凤龙等省级创新工作室1个、市级技能大师工作室7个、区级技能大师工作室6个；有11名首席技师、12名名师名家、10名温州工匠、2名瓯江大师、9名制冷高级技师；有浙江工匠2名和省百千万拔尖人才3位、D类人才5位，获得551人才荣誉2名。

【温州家电城协调会议在鹿城区召开】 2021年9月9日，由鹿城区商务局牵头，鹿城区两个健康办、双屿街道、鹿城区机关事务管理中心、城发集团、市家电协会、家电城共同参与的温州家电城协调会议在鹿城区商务局2号会议室召开。会议针对温州家电城当前遇到的经营问题、租金评估、后期政府规控、公交广告等做了全面的沟通和梳理。

（黄海燕）

编辑　朱凌云

资料来源“鹿城档案地方志网”

旅游业



资料来源“鹿泉市地方志网”

资料来源“鹿城档案地方志网”

综　述

2021年，鹿城区文化和广电旅游体育局共接待国内外游客623.3万人，同比增长15.4%；旅游总收入85.8亿元，同比增长12.9%；接待国内游客622.6万人，同比增长15.7%，实现国内旅游收入85.60亿元，同比增长13.5%；接待国内一日游游客153.6万人，同比增长46.4%,实现国内一日游收入13亿元，同比增长92.3%。

2021年，鹿城区聚焦“一岛一城一带”文旅板块，落地投资取得新业绩。提升“一岛”，打造瓯江山水诗路文化带建设样板，推进江心屿改造提升工程。改造“一城”，争创千年古城复兴样板，启动公园路、五马街、禅街改造，打造一条全长1400多米的高等级步行街。统筹“一带”，打造全域大景区，争创全域旅游示范区，打造国际化休闲度假旅游城市核心区。规划建设40个文旅项目，累计落地10亿元以上文旅产业项目8个、1亿元以上项目13个，累计完成投资额168.8亿元。累计创成国家A级旅游景区5个、浙江省A级景区街镇11个、浙江省A级景区村庄53个、国家级旅游休闲街区1个。开展“小角落里的大革命”，建设旅游厕所56座，景区实现第三卫生间全覆盖。建设鹿城区文旅数字化转型项目，开发“游在鹿城”小程序。提升“i鹿城”微信公众号，为游客提供“一键周边游”，推动实现线上线下融合旅游方式。打造茶花未来城数字文旅应用，搭建邻里街坊、享看世界、乐娱舞台、君在松台四大场景，打通“浙里好玩”“E游温州”“虚拟游温州”等应用系统，实现全省文旅资源和数据直接下沉到社区，推动“旅游+社区”融合。

景区建设

【概况】 2021年，鹿城区文化和广电旅游体育局聚焦微改精提，创建全域大景区。完成江心屿景区东园改造提升、英领馆文化布展项目，启动景区码头提升改造工程和文化植入工程，谋划微改精提印象南塘建筑外立面景观形象。

【江心屿景区提升】 2021年，江心屿东园改造提升工程成果整体亮相，受到一致点赞；西园改造提升设计方案定调，均为全岛整合提升奠定了扎实的基础成果。5月，完成榕林诗径、清辉浴光等九大区块的整体提升。实施江心屿景区码头提升改造工程，12月22日投入试运行，实现“新码头、新渡轮、新形象”的亮丽门户；同步推进西园码头建设工程、共青湖清淤及生态修复工程、江心屿引水工程、江心屿防洪堤改造提升工程等四大基础配套工程建设。8月夜游亮化改造提升工程完成灯光安装及效果调试，包括基础照明、亮化提升、音响系统等。实现共青湖两岸、榕林诗径、清辉浴光、禅意慧园、卧龙桥、九曲桥等节点亮化提升，满足夜间游玩照明和取景的需求，打造晚上“另一个江心屿”。结合瓯江山水诗路文化带建设，进一步深挖江心屿文化底蕴，把历史的文化元素有机融入整岛的改造提升中，营造看得见、摸得到、听得着的文化氛围。实施江心屿东园文化整体

资料来源“鹿城档案地方志网”

提升工程、清辉浴光（宋园）布展工程、楹联匾额植入工程等。以“宋韵”为主题，结合清辉浴光（宋园）的建筑构造，打造以宋代文化为主题的文化园。通过深挖千年诗屿文化，打造山水诗路标志性景区，使江心屿成为瓯江山水诗路建设的集中发力点和重要节点。成立由15位各界专家学者组成的专家顾问委员会，为西园改造提升工程出谋划策，以点带面促进瓯江山水诗路文化带高质量建设，打造温州文化地标新高度。3 月1日起对温州市本地户籍居民、持有浙江省居住证的新温州人免除门票，收取往返渡轮费6元，让市民共享景区发展成果。此举受到市民一致点赞，“五一”假期景区人流量同比增长376%。

【印象南塘景区提升】 2021年，印象南塘景区塘河夜画二期项目四个单体建筑于12月15日前完工。塘河时光项目于10月完成桩基施工，12月底前完成中间验收及钢结构主体结顶。塘河日游项目于9月30日启航，12月底正式对外运营。为提升景区空置场地利用率，举办大型活动47场，在疫情防控形势下实现场地收益的有效增长。组建温州名瓯旅游建设开发有限公司、广告分公司，其中广告分公司完成金竹嘉园一期广告投放，并与现代集团内5家单位签订委托运营书，实现资源的初步整合。实施湖心岛加固、公厕提升、足球场建设等工程，顺利通过了国家AAAA级景区复评。景区内兴建一批太阳能健身器材，建成户外游乐运动爬网，提升景区的游玩性。

行业建设和管理

【概况】 2021年，鹿城区文化和广电旅游体育局办理文化、广电、体育等各类审批件均合法依规，未发生投诉件、行政复议件和行政诉讼件。优化营商服务水平，创新服务举措，拓宽审批渠道，结合全区171处瓯E办设备网点，将三级社会体育指导员2项相关审批事项纳入瓯E办终端，录制简易操作视频，实现就近终端“刷脸办理”，一次不用跑。引导旅行社开展鹿城地接旅游业务，提升行业地接旅游业务服务水平；持续推进星级品质旅行社的创建工作，提高游客对鹿城旅游的满意度。

【行业品质提升】 2021年，加强行业标准化建设，提升旅游行业形象。至年底，鹿城区旅行社数量达115家（不含分社）。新增五星级品质旅行社1家、四星级品质旅行社1家。全区有20家品质旅行社（其中五星级4家，四星级13家，三星级3家）。全区星级饭店13家，指导星级饭店开展复评复核工作，指导1家星级酒店成功评定为品质饭店，指导6家星级酒店创成无废酒店、1家星级酒店创成节水标杆型酒店，创成1家等级民宿。督促星级酒店、旅行社严格落实疫情防控举措，摸排旅行社中高风险地区组团出团情况和来鹿返鹿人员信息，实行旅游组团事前报备。推进助企纾困加快旅游业恢复发展，实施暂时退还80%旅游服务质量保证金政策，并延期至2022年 3月31日补足。

【旅游安全生产】 2021年，鹿城区协调推进文广旅体领域风险排查整治工作，制订风险隐患大排查大整治方案，深入开展安全生产督导检查，加强安全生产自查自纠工作；加强“五一”“七一”、国庆等重点时段安全检查工作；督促旅行社完成旅游责任险投保工作，签署《2021年度旅行社安全生产目标管理责任书》，强化旅行社落实安全生产主体责任；举办旅行社安全生产和消防安全线上培训班，提升文旅从业人员安全责任意识。排查星级酒店房屋建筑安全隐患，配合开展森林防灭火检查，开展“119”消防宣传，落实“平安三率”等平安建设工作。落实文广旅体专委会办公室职责，调整文广旅体专委会组织架构，明确11个成员单位职责，制定工作制度，拟定5项专委会主任年度重点工作任务清单，组织召开季度安全生产工作例会，完成安全生产风险普查，推进百日攻坚行动。

资料来源：鹿城地方志网

宣传营销

【概况】 2021年，鹿城区文化和广电旅游体育局从品牌打造、市场推广、文旅消费、产业融合等四个方面着手，持续扩大文旅消费，加快构筑文旅融合发展的全产业链体系，推动文旅产业高质量发展，全力打响“游在鹿城”城市品牌。

【拓展市场】 2021年，鹿城区文化和广电旅游体育局挖掘鹿城客源地市场，邀请江苏、西安、成都、福建、山东等地旅行社协会到温考察，参加3月在温州召开的全国百家旅行商温州旅游采购大会，组队参加南昌、四川阿坝州、嘉兴、上海、厦门、澳门、桂林、汕头等地旅游推介会，巩固省内游、长三角、中西部、闽南、广东及港澳台等地旅游市场；联合雁荡山、洞头、乐清等文旅部门赴衢州、金华、湖州三地举办“山海之城 诗画之路”专题文旅推介活动，打响“游在鹿城”品牌，吸引省内游客到鹿城旅游。强化文旅宣传吸引力，在衢州、金华、湖州三地加油站铺设鹿城文旅宣传广告，筑牢省内游市场；制作《游在鹿城全域导览手绘地图》《鹿城山水诗路导游导览手绘地图》《红动鹿城》鹿城红色研学地图以及鹿城“12小时好去处”系列折页，全方位展现鹿城文旅的精彩和亮点；在温州动车南站和BRT主要站点投放鹿城宣传广告，营造全域旅游氛围，筑牢鹿城商旅游客和本地游客旅游市场；成立温州古城讲解志愿服务队，让更多的人有效传播景区深厚文化底蕴，讲好鹿城故事，江心屿讲解志愿者共累积服务7000余人，累积服务900多小时。公园路讲解志愿者培训17期，参加450人。该工作被《温州日报》理论周刊刊发；启动鹿城全域旅游志愿者培育活动，利用五马历史文化街区文旅优势，拓展商铺旅游宣传能力，让鹿城成为人人都能宣传的城市。在澳门公交车投放鹿城文旅宣传视频，开拓澳门客源市场，向澳门旅游业界及市民展示鹿城文旅资源。

【做精活动】 2021年，鹿城区深化文旅特色内涵，打造特色活动，举办“游在鹿城”启动仪式，串联鹿城区各大景区、景点，推出“遇见谢客儿”“寻找千年古城”“瓯越文化科学之旅”“世界鞋都商务之旅”“舌尖上的东瓯日记”“文化名人寻访之旅”“乐享春天红动鹿城”“康体运动休闲之旅”“夜鹿城最温州”“当市井繁华邂逅田园阡陌”等十大“游在鹿城”精品游线，推进品牌建设；举办江心屿



2021年3月27日，创建鹿城“五大城市品牌”暨打造“一岛一城一带”游在鹿城品牌打造启动仪式

（区文化和广电旅游体育局提供）

资料来源“鹿城档案地方志网”

诗歌节，邀请舒婷等著名诗人为江心屿“诗之岛”IP代言，展示鹿城人文底蕴；开展“江心有戏”品牌活动，将传统戏曲请进景区，使传统文化与自然景观有机结合，为鹿城文旅再添新亮点。江心屿景区推出“一屿江心纸上来”主题活动，将古法造纸等传统技艺融入纸片人打卡，创新文化传播新模式。注重融合发展，联合市文旅局共同举办“好玩在温州”2021温州夜间文旅消费季，同步开展“鹿遇·城市艺人秀”活动，组织百位街头艺人定点定时快闪流动演出，打造“夜鹿城·街头演舞台”，进一步激发夜间文旅消费活力，打造独具鹿城特色的夜间文旅消费活动品牌；举办鹿城区第二届都市休闲体育旅游节，发布鹿城区66个自由行好去处，将体育运动和都市旅游相结合，打造文旅体融合新典范；为庆祝中国共产党成立100周年，开展15期红色导游专项培训活动，实地培训364人，在线培训2782人。发布100场“行走的党课”和100场“行走的少年党课”，推出10条鹿城特色的红色研学线路和1张鹿城红色研学地图，将温州革命烈士纪念馆、“百年风华 红动浙南”党史学习教育光影展、田塘头革命纪念馆等红色景点设计路线，通过红色旅游线路学习党史，回顾中国共产党成立100周年光辉历程。配合市局开展“百年风华 红动浙南”党史学习教育光影展宣传工作，进一步扩大鹿城红色旅游市场。

【文化赋能】 2021年，鹿城区构建文旅融合发展体系，拓展文旅消费全链条，做实“百县千碗”美食工程，优化江心十景宴，拍摄“百县千碗”美食视频，并参加推介会。举办舌尖上的东瓯日记——“诗画浙江·百县千碗·鹿城十碗评选活动”，评选出最具鹿城特色的十大热菜、十大冷菜、十大小吃，形成“1+1+1”的美食体系，推出各街镇特有的“百县千碗 重打街镇新十碗”，研发江心十景宴，将瓯江月色、春城烟雨等江心老十景和江心屿传统诗词融入美食菜肴，以诗赋名，将传统诗词文化与鹿城美食相结合，彰显鹿城特色。推进瓯江山水诗路建设，依托谢灵运行迹、景观资源、非遗技艺和红色资源，推出“谢客寻踪诗路之旅”“水上诗源观光游”“百工百艺寻匠心”“百工百艺研学游”“永嘉学派溯源之行”“健康活力休闲游”“寻访名人足迹”“探秘瓯越古迹”“不忘初心红动鹿城”“夜鹿城最温州”等10条诗路精品线路，同时举办诗路专题推介会，扩大诗路文化品牌影响力。打造特色文旅项目，南塘景区创成首批国家级夜间文化和旅游消费集聚区。瓯江夜游和塘河夜画分别入选省级创建级和示范级文化和旅游IP。

（马凤丽）

历史文化街区建设

【概况】 2021年，鹿城区历史文化街区建设服务中心聚焦“四城”要求（增强“首城”意识、留住“老城”记忆、树立“主城”风范、彰显“大城”格局）、“五区”目标（温州大都市核心区、民营经济示范区、改革开放标杆区、整体智治样板区、生态宜居幸福区），推动打造“中部历史文化名城”，努力实现“复兴千年东瓯古城，打造区域消费高地”。年内五马历史文化街区主街拓展到1400米，商圈占地面积25.7万平方米，为全省最长的高品质步行街；街区全年客流量超2000万人，文旅收入超30亿元，实现产业振兴和资产增值的良性循环，获评浙江首批省级夜间文化和旅游消费集聚区。全年累计接待中央级别和各地考察团390场。10月26日，浙江省省长王浩赴历史街区考察调研并给予高度评价。相关做法获市委、市政府主要领导批示3次，相关范例登上人民网首页的“观点·深度区”，工作成效、街区盛况获新华网、《浙江日报》等中央及省级媒体报道19次。

【街区工程建设】 2021年，鹿城区坚持风貌修复，保留街区原味。工程方面完成“两街、两馆、两遗址”等主要亮点项目。“两街”即解放街、纱帽河路段整体竣工亮相，纱帽河有“河”了，“霸屏”朋友圈、“引爆”抖音平台的热点话题；高公桥、大厅巷等重要背街小巷完成提升，形成以五马街、禅街、公园路为主轴，14条背街小巷为脉络的“鱼骨式”特色街区结构，五马历史文化街区“连线成片”。“两馆”即完成九柏园头新四军驻温州通讯处旧址和东山书院文化展陈；新四军通讯处作为街区

资料来源“鹿城档案地方志网”

红色地图重要节点，成为2021年的庆党百年打卡点，与同期完成的申江旅馆等红色文化节点一起形成沿步行街“沉浸式”红色研学游线，成市级爱国主义教育基地。“两遗址”即修复与开放华盖山古城墙遗址、东山书院遗址及东山八景、义井题刻、摩崖题刻群、谢客岩等环积谷山八大文化景观项目。

【业态管理】 2021年，鹿城区提速业态多元化和服务智慧化转型。业态方面，整合街区资源、做优商圈服务、推动文旅融合，举办首发首秀5场，后巷日均人流量达2.5万人，较2020年增长150%，成功构建以食、游、购、娱、体、展、演于一体的“后巷经济”“夜市经济”“首店经济”的文旅商圈。管理方面，累计投入1000万元增建配套设施680余件，打造智慧业态、智慧营销、智慧管理、智慧发布四大智慧场景，建设集销售额统计、智慧安防、线上商城等功能为一体的五马智慧商圈数字化平台，打通线上线下融合路径，高分获评浙江省首批省级示范智慧商圈。

【街区文化活动】 2021年，鹿城区持续拓展公共文化空间，深挖瓯越文化精髓。成立历史文化街区“艺术实践基地”，聘任方汝将、应真等10位温州艺术名家为艺术顾问，为街区注入文化活力；联合出品《城里有诗——城墙谣》《灯火里的中国》等系列精品宣传视频，高标准打响“南戏故里”“东山讲坛”等文化品牌；为公园路“城隍曲韵”古戏台打造实景剧《古楼四方听南戏》，获评2020浙江文化和旅游总评榜的“浙江最受欢迎原创演艺节目”。推出竹编灯笼、非遗灯彩等温州味的节日氛围布置；组织、策划“中国绅装节”“第二届长三角美食文化周”等各类特色活动；培育“谯楼微市”“鹿鸣文创周”“幸福生活”街头音乐路演等多种文化品牌。形成古城人文景观、中西合璧的近代建筑、传统非遗技艺、城区革命历史等四大内容特色研学线路，获评第十批浙江省社会科学普及基地。

（陈泽清　陈涛旋）

编辑　孙任翔



2021年10月28日，纱帽河历史街区升级改造后亮新貌　（区历史文化街区建设服务中心提供）

浙江省温州市鹿城区地方志网





1
2
3

1　2021年10月17日，温州市鹿城区第二届都市休闲体育旅游节暨2021“时光骑士”七都骑行盛会在七都岛上举行，全市300余名骑行爱好者齐聚一堂，切磋技艺，感受“骑行+旅游”的欢乐　（区文化和广电旅游体育局提供）

2　2021年5月21日，鹿城区旅游业“微改造 精提升”工作阶段成效展示会暨漫享·小坝坊预开街仪式举行　（区文化和广电旅游体育局提供）

3　小坝坊音乐街区

（蒲鞋市街道提供）



鹿城发布 鹿城发布 鹿城发布 鹿城发布

区属国资企业



资料来源“鹿城区地方志网”

资料来源“鹿城档案地方志网”

区属国企监管

【概况】 鹿城区财政局（区国资办）指导推进国资国企监管和区属国有企业的改革重组等工作。2021年，区国资办监管区属国有企业12家，5家区属国企集团持有股权的全资、控股及参股企业75家，其中新增股权投资10家，实缴或认缴注册资本金总额27970万元。全年区属国企实现营业收入23.40亿元，利润总额1.67亿元，资产总额达1045.36亿元，所有者权益295.03亿元；整体资产负债率比上年下降2.15%。区国有控股集团、区城市发展集团主体长期信用评级AA+，全年获融资126.3982亿元，累计发行公司债券25亿元、境外债券9.72亿元。

【监管体系建设】 2021年，鹿城区国资办制定出台国资监管提示函和通报工作规则、区属国有企业综合考核办法及实施细则、区属国有企业工作人员直接聘用和商调意见、区属非竞争类国有企业员工薪酬标准指导意见和竞争类国有企业薪酬管理规范指引等国资监管文件，健全完善国资监管制度。7月，推出国资国企监管平台，形成智能化国资管控体系，覆盖73家区属国企及所属企业，完成497条国企人员和964条资产类基础信息上传、244条财务月报和79条财务季报的上报，办结146个审批备案事项，推进国资监管简审批、强监管、优服务。

【经验业绩考核】 2021年，鹿城区国资办修订出台国有企业年度经营业绩考核办法及其实施细则，将日常监管、监管提示、专项督查和纪检监察等监管成效融入年度考核，推进企业落实发展责任。

【监管责任落实】 2021年，鹿城区国资办加强疫情防控工作，在做好生产保供的同时，组织抽调区属国企及所属工作人员支持全区疫情防控工作。与区属国企签订安全生产责任督导书，签订率100%；指导区属国企梳理问题隐患321个，并完成整改。完成各级国企退休人员在鹿城社会化管理3370人，迁转党员组织关系768人，完成率100%。开展全区国企领域国有资产损失存量问题等8个领域突出问题专项治理，对全区62家区属国企及所属企业全面开展梳理排查，自查上报问题105个，并监督开展问题处置。

【国企人才工作】 2021年，鹿城区国资办组织硕士研究生招聘1场，招引高学历人才4名；组织国企一般岗位工作人员招聘工作1场，提供工作岗位54个；指导国企开展其他用工形式员工招聘12场次，录用43人；引进工程专业人才1名；开拓高校毕业生就业岗位，发布工作岗位301个，大学生新增129个，其中首次在温缴纳社保的硕士研究生2个，任务完成率109%。举办各类教育培训活动5期，组织区属国企150余人参加培训。指导区属国企结合实际建立健全人事管理、薪酬制度、绩效考核、激励机制等人才保障制度，完善国企用人机制；开辟转岗晋升渠道，为留住国企人才提供保障。

（余洋）

资料来源：“鹿城档案地方志网”

鹿城区国有控股集团有限公司

【概况】 温州市鹿城区国有控股集团有限公司原名“温州市鹿城种子有限公司”，成立于1997年，由鹿城区农村水利局出资组建，初始注册资本115.50万元。2020年11月，鹿城区政府以温州市鹿城种子有限公司为主体，组建温州市鹿城区国有控股集团有限公司，注册资金10000万元。集团主要负责全区重大项目谋划以及实施。2021年，集团实现营业收入17.92亿元，利润总额1.68亿元，净利润1.15亿元。集团通过银行贷款、发债、信托贷款等多元化融资模式，完成各类融资167.79亿元；总资产544.58亿元，总负债342.69亿元，所有者权益合计201.89亿元。

【西部新城项目】 2021年，鹿城区国有控股集团通过公开招标方式取得鹿城工业园区有机更新项目（一期）开发运营权，项目总用地面积60.50万平方米，折合约60.47公顷，总建筑面积133.88万平方米，项目总投资约140亿元。该项目将打造鹿城未来产城融合、生态宜居的西部新城核心板块，构建“空间布局集约合理、功能复合智慧互联、公共设施高效集成、地标形象充分凸显”的和谐城市，发挥西部新城的引擎带动作用，促进双屿—丰门—仰义—藤桥新一轮协同发展，推动温州城市西部有机更新。

【境外债项目】 2021年12月13日，鹿城区国有控股集团发行离岸人民币境外点心债，完成3年期9.72亿元离岸人民币的簿记定价，票面利率4.1%。债券在新加坡交易所挂牌上市，由宁波银行温州分行提供备用信用证。该次离岸人民币境外点心债是浙南地区发行的首单境外债，也是近五年全国首单以备证形式发行的点心债，对鹿城区、温州市乃至整个浙南地区的国有企业发展提供重要的参考意义。总分支、政银企高效联动，为浙江国企进一步拓宽融资渠道、优化融资结构，降低融资成本和融资风险打下基础，为浙江国有企业未来的境外融资探索新路径。

【安置服务项目】 2021年，鹿城区国有控股集团通过公开招标方式取得筹集安置房（一期）项目。该项目涉及南汇街道、南郊街道、广化街道、双屿街道部分安置任务的化解，预计安置面积90.60万平方米，其中涉及政府提供即将建成的12个安置性商品房52.65万平方米，企业采购新启动的9个安置性商品房项目38.69万平方米，项目总投资约587867万元。

（傅馨瑶）

鹿城区城市发展集团有限公司

【概况】 2021年，鹿城区城市发展集团有限公司（简称“鹿城城发”）拥有19家子公司，主要开展安置房销售、土地开发整理及市政工程建设等业务。年内，对城发下属的17家子公司开展统一管理，完善母、子公司之间的联动机制，规范会计流程，加强母、子公司财务报表工作的对接沟通，实时跟踪各项问题的处理情况。通过发债、信托贷款、融资租赁等多元化融资模式，完成各类融资31.68亿元。其中华安证券非公开发行公司债20亿元及浙商银行融资产品4亿元，稠州银行广润嘉园装修智能化工程项目贷1814.66万元，浙商证券非公开发行公司债5亿元，稠州银行补充流动资金贷款2.50亿元。

2021年，鹿城城发推进城中村改造及安置房项目建设，缓解低收入家庭住房困难问题。开展区内重大工程建设、拆迁、征地补偿等方面的工作，加快区内基础设施建设，完善各园区硬件配套，实现产业升级，营造功能齐全、设施完善、环境优美的发展空间。开展国有资产使用情况的记录、监督及固定资产的盘点工作，做好资产经营及管理，防止国有资产闲置，确保国有资产得到保值增值。完成集团所属二级子公司资产情况、剩余安置房源调查工作、发函二级公司启用资产登记平台。完成仰义街道、双屿街道统筹安置户的产权登记及办理工作。

【沿江快速路项目】 2021年，鹿城城发推进沿江快速路一期西段工程，梳理各工程节点，研究整体建设方案及管线迁改等难点。确定一

资料来源：鹿城区地方志网

标段工程监理、施工单位，完成施工图设计和管线迁改方案，完成立项批复、规划设计条件、用地预审及选址意见书，完成可研批复、社会风险评价编制及备案，完成鞋都大道上军用光缆割接，工程开始进场施工。

【零直排工程】 2021年，鹿城城发代建全区零直排项目共8个标段，包括生活小区、总部经济园雨污管网整治工程3个标段和全区排水管网整治工程5个标段，工程合同总额21849.65万元。工程于7月开工，12月完工。

【高速桥下空间综合利用工程】 高速桥下空间综合利用工程是为解决鞋都三期停车难问题。2021年，工程潘岙段完成施工、安装，等待验收；前陈段、正岙段完成施工、监理的招标工作，准备进场。

【广润大厦装修项目和东屿农贸市场项目】 2021年，广润嘉苑装修工程基本完成，只待鹿城城发和区机关事务管理局完成对接后移交，将投用为区社保中心和婚姻登记中心。东屿农贸市场项目进场施工。该项目为区城发农贸市场精品工程，于12月31日开业。

【资产运营】 2021年，鹿城城发完成租赁到期的华誉汽车城、东屿开元集团专用停车场、坚士锁业等地块的现场勘查和市场评估，并对国有资产的运营绩效进行详细评估，对有关空置地块开发利用进行研究。完成高田路7号地块围墙封闭施工和临时占道审批工作，注销土地证，启动相关勘测工作，谋划新开发思路。完成丰昌家园9间营业房公开招租工作、丰昌家园168户安置房产权证办理工作，完成七个街道统筹安置户的产权登记及办理工作。完成翠微山、巽山、海坦山、华盖山、松台山五处人防坑道的日常巡查及安全管理，为集团每年增加300余万元的租金收入；完成租赁到期的海坦山、巽山现场勘查和市场评估，并对国有资产的运营绩效进行详细评估，委托中介单位进行公开招租；完成总面积24200平方米的温州市翠微山人防坑道测量工作。完成绣源佳苑、牛桥底佳苑房源等1000余户的产权登记及办理工作。

（陈蔥　徐振英）

鹿城区文旅传媒集团有限公司

【概况】 温州市鹿城区文旅传媒集团有限公司（简称“鹿城文旅集团”）成立于2020年3月，前身为温州白鹿城市建设有限公司，是区委、区政府通过国有企业深化改革，整合优化人才、技术、管理和资产配置，将11家公司共同组建而成的国有独资企业。主要承担城市综合开发建设投资、基础设施建设投资；城乡一体化建设与棚户区改造、保障房、安置房及配套工程建设；房地产开发；城市历史街区开发，旅游项目投资、开发与管理，旅游基础设施建设、开发、运营，旅游商品开发，销售，旅游景区管理服务等工作。2021年，集团有本部职员15人、领导班子3人。集团秉承“创新、包容、分享、担当”的企业文化理念，有序推进各项业务开展。

【产业主线】 2021年，鹿城文旅集团围绕文化旅游“融合发展”主线，坚持“以文促旅、以旅彰文”的理念，完成新国光地下商场营业用房收购工作、蝉街业态提升和招商工作；与温州市城市发展集团下属企业温州市名城建设投资集团有限公司联合成立温州市名旅发展有



2021年10月15日，鹿城区五马历史文化街区蝉街段业态亭正式开业（区文旅集团提供）

资料来源“鹿城档案地方志网”

限公司，共同投资运营朔门历史街区改造项目；完成鹿城工业园区有机更新项目（一期）即西部新城开发运营权招标工作、松台山公园两侧商户统租工作；完成仰义垟山疗养基地项目及七都岛东全域农旅的概念方案、资金测算等工作。

【藤桥新建社区项目】 2021年，鹿城文旅集团通过招拍挂拿地并作为业主出资建设鹿城轻工产业园区一期B—1、B—3、B—4、B—6地块。B—4地块为出让部分，也是新建社区的核心板块，建设内容包括住宅、商业用房等，其余为代建部分，建设内容主要为广场、防护绿地和公园绿地，项目总投资18.05亿元，其中拍地款3.9亿元。总建筑面积297200平方米，其中出让地块建筑面积296849平方米（地上建筑面积218812平方米、地下建筑面积78037平方米）、代建地块建筑面积351平方米。截至年底，B—4地块主体完工并进入附属施工阶段。

（金旋旋）

鹿城区工业发展集团

【概况】 2020年3月，原温州市鹿城区工业开发投资有限公司等9家公司优化组建为鹿城区工业发展集团，注册资金2亿元，总资产达59亿元。承担鹿城区产业园区、交通、水利基础设施的开发建设、改造提升及运营管理等职能，负责打造资产运营平台、开发市场经营管理等多项任务。集团下辖鹿城仓储、浙南钢材、好居租赁等8家全资及控股子公司和浙江美仁谷、鹿城浙石油等5家参股公司及1家代管企业，有职工82人，其中企业领导班子2人，本级职工15人，设一正一副。2021年，集团实现营业收入2352.39万元，相较于2020年增长率为84.91%，净利润323万元，相较于2020年增长率为256.04%，成立第二年即实现转亏为盈，负债率由81%下降为26.17%。集团重点盈利企业为温州市鹿城仓储有限公司、温州好居住房租赁投资发展有限公司。

【财务融资】 2021年，鹿城区工业发展集团拓宽融资渠道，拓展银企合作关系，获得国家开发银行浙江省分行总授信47亿元、华夏银行总授信10亿元。完成各类融资贷款6.485亿元，其中工商银行项目贷2.5亿元、中信银行项目贷2亿元、鹿城农商银行项目贷1.4亿元、华夏银行流贷0.275亿元、温州银行流贷0.31亿元。

【重点项目建设】 2021年，鹿城区工业发展集团推进西部片区有机更新一期、浙南钢材市场项目，强化“创在鹿城”空间要素保障，引导小微企业朝“专精特新”方向前进，加速高端装备制造、鞋革行业企业集聚发展，培育“隐形冠军”企业。集团重点实施浙江省首批行业产业大脑“揭榜挂帅”项目——皮革制鞋产业大脑建设，以政企协同、开放赋能、生态创新、持续迭代为要求，推进鹿城工业互联网发展，打造皮革制鞋产业“万企上云”新业态，助力鹿城“中国鞋都”跨向“世界鞋都”。推进智慧城市运营项目，打造智慧公共安全平台，以数字赋能提升城市应急管理和服务水平。集团与温州医科大李校堃院士团队合作打造“浙南美谷研究院”，与北京中关村合作建设温州科技成果转化中试服务平台，推动成果、项目产业化发展；与温州市工业与能源集团合作加快推进吴桥单元片区改造项目建设，履行国有企业社会责任，助力加快鹿城区城市有机更新，提升温州市中心城区首位度。

（李丽娜）

【仓储】 2021年4月，鹿城仓储基地进行股权变更，鹿城区财政局将所持有的66.7%股权划归温州市鹿城区工业发展集团有限公司，其他股东为鹿城区人民政府南郊街道办事处、鹿城区供销总社、鹿城区南郊街道葡萄股份经济合作社及徐冬秀（投资）。仓储基地进驻的各类企业、个体户近200家，其中企业（不含个体户）70余家，各类个体户及仓库130余家，主流客户为医药、银行、五金机电、日用百货、食品饮料等，入驻基地的有华润医药、温州康宏医药有限公司、建设银行、万创轴承等知名企业。年内，基地无任何重大安全事故发生。

（陈叶）

编辑 朱凌云

资料来源“鹿城发布”地方志网

金融业



资料来源“鹿城区档案地方志网”

资料来源“鹿城档案地方志网”

综　述

2021年，鹿城区实现金融业增加值144.26亿元，同比增长4.6%，占地区生产总值的比重为11.4%，占温州金融业增加值达30%，金融业增加值在地区生产总值中的占比居全市前列。全区各类银行业金融机构31家（含1家地方法人银行）、保险业机构53家、证券机构53家（分公司6家和营业部47家）、财务公司1家、小额贷款公司3家、民间借贷服务中心1家、民间资本管理公司1家、融资性担保公司5家、典当行14家以及其他各类涉金融经营企业3300多家，占全市总量的三分之一。全市90%以上的银行业区域分行、保险业区域总部和证券业总部都在鹿城。截至年底，鹿城区人民币存贷款规模5305亿元，增速8.7%，占全市总量的16.6%。其中人民币各项存款余额2912亿元，同比增长6.0%。各项贷款余额2393亿元，同比增长11.9%，其中全区单位贷款余额976亿元、个人贷款余额1402亿元。本外币存款、本外币贷款、小微企业贷款分别比年初新增167亿元、253亿元和222亿元，民营经济贷款、制造业贷款（三区合计）和“首贷户”（三区合计）分别新增151亿元、72亿元和3345户。截至年底，全区银行不良贷款39.56亿元，不良贷款率0.8%，较年初下降0.25%，不良处置率126.64%，不良贷款率控制在年度目标的1.2%以内。

2021年，鹿城区各地方金融组织运行平稳。截至年底，捷信、禾本、华泰三家小额贷款公司合计贷款余额7.36亿元，同比增加0.05亿元，上升0.68%；全年累计发放贷款28.63亿元，同比下降10.05亿元，下降25.9%。三家合计不良贷款余额1.28亿元，不良贷款率17.33%，比2020年同期上升2.42%。全年实现利润合计3806万元，同比增加977万元，增幅34.5%。

金融业服务与管理

【概况】 2021年，鹿城区金融办推进企业上市，开展融资服务，强化涉众金融平台处置和企业金融风险化解，提升金融服务实体经济能力。年内获先进基层党组织荣誉，并入选“模范机关”评选环节。

【推进企业上市】 2021年，鹿城区金融办优化企业上市全周期服务，深化重点拟上市企业“七个一”跟踪服务机制，协调解决历史产权确认、募投项目用地、专项证明开具等关键性难题86个。新增股份制企业27家，其中企转股20家；新增报会企业1家（海特克）、报辅导备案1家（长城搅拌）、上市签约企业1家（浩达机械）、科创助力版挂牌企业3家，同时，推动上市公司（大发集团）再融资3.8亿美元，并购重组1.8亿元。截至年底，全区共有上市企业3家，其中香港主板2家（康宁医院、大发地产）、深交所创业板1家（中胤时尚）；新三板挂牌企业7家，股份制企业累计达269家，区域性股权交易中心挂牌企业累计达168家。

【融资服务】 2021年10月22日，鹿城区楼宇金融工作推进会召开，

资料来源“鹿城智慧地方志网”

挂牌5家楼宇金融工作服务站，开展三大“楼宇金融+”项目集中签约。在全区6个街镇新设立6个楼宇金融工作服务站、4个楼宇金融工作服务点，并开创整楼授信融资新模式，为悦开工中心提供授信30亿元，惠及企业1000余家。同时，推广应用“温州金融综合服务平台”，引导辖区内31家银行业金融机构上线并发布产品超400款。全年累计帮助3000余家小微企业成功获得授信283亿元，平均授信时长3.75天，融资成功率超70%。

【涉众金融平台风险处置】 2021年11月5日，鹿城区处置民间非法金融活动领导小组办公室（简称“区处非办”）调整重组后正式挂牌，“鄞善温商贷”平台（公安部指定办理）和“温都金服”“11·5”等重大案件后续处置纳入“区处非办”合署办公。专班重组后，协调解决工作中出现的问题40余项，审签并上报市级专班方案5个，并分别到14个省18个市开展分析调查和谈判处置各涉众平台专案账户余额6.85亿元。

【金融风险日常监管】 2021年，鹿城区金融办谋划打造金融风险排查处置流转应用场景。该项目被列为市数字化改革重大需求多跨场景目录和区长领办项目，并拟与“政法一体化经济犯罪追赃挽损”整合开发。同时，依托基层治理四平台等开展私募基金、第三方财富管理公司、民融企业等各类金融风险排查，排查整治体量居全市第一。11月23日，区金融办人员在全省第三方财富管理公司风险处置暨虚拟货币交易炒作风险专项清理整治工作部署会议上做典型发言。

【企业金融风险化解】 2021年4月15日，鹿城区企业破产“预重整”模式入选市级县乡法治政府建设“最佳实践”项目，《内外力驱动描绘“两个健康”路线图“预重整”盘活濒危企业》入选《两个健康 温州印象》之典型案例和媒体观察；11月4日，《健全“预重整”机制——促困境企业重焕生机》入选《两个健康 温州印象》之典型案例。4月23日，出台《鹿城区打造社区地方金融风险社会治理“社区金融之家”工作方案》，全年在14个街镇打造完成28家“社区金融之家”。截至年底，排摸全区不良贷款企业、优质保护类企业389家次，重点帮扶23家“两链”风险企业，处置金额46.48亿元；开展“构建诚信·惩戒失信”专项行动，梳理典型案例2个，联合街镇累计开展宣传活动80次。

【金融知识宣传教育】 2021年，鹿城区金融办搭建示范社区金融普法宣传走廊2个，创建金融进文化礼堂“一镇一品”宣传教育点15个，借力广播电台、出租车LED广告、有线电视、报纸媒体等媒介，通过直播访谈、短视频、有奖竞答等形式开展金融知识宣传和普法活动，在人民网、《温州日报》等主流媒体上发布金融相关报道近10篇。4月30日，出台《2021年金融宣传活动工作方案》，与温州白鹿传媒有限公司启动金融宣传合作。年内联动相关部门、街镇开展各类活动2500余场次，投放宣传视频、广告等7100余次，投放宣传资料3万余册；掌上鹿城宣传信息浏览人数逾8万人，相关视频点击量逾17万余次。

【温州长三角金融人才服务中心工作】 2021年，温州长三角金融人才服务中心在境内开展各类活动50场，完成培训交流人数1600余人。与温州商学院开展金融综合学科改革共建班，首期有近50位毕业生通过考核并获得实习机会。发布金融人才招聘信息20期，服务民营企业80家。10月9日，上海财经大学金融家俱乐部温州分部在中心挂牌成立。

（陈佳璐）

商业银行

【鹿城农商银行】 2021年，鹿城农商银行以服务“三农”、服务小微、服务地方经济发展为经营宗旨，深化社区银行建设，深耕普惠金融服务，推动金融改革创新，经营态势稳中向好，全行存贷款总额首次突破千亿元大关。至年末，下辖41个营业网点，在岗员工820人；资产总额688.05亿元，比年初增加63.41亿元，其中各项贷款余额409.36亿元；负债总额624.66亿元，比年初增加53.6亿元，其中各项存款余额585.18亿元；存贷款市场占有率实现双提升，分别比年初增加0.2%和1.54%。

2021年，鹿城农商银行新增小微企业贷款295户、2.8亿元，新增小微企业首贷客户189户、3.45

资料来源：鹿城地方志网

亿元。授信提额25.86亿元、8323户。至年末，国际结算量达5.54亿美元，同比增长1.97亿美元，增幅55%，创历史新高。

2021年，鹿城农商银行联合区委组织部发文“共富专员”工作方案，制定金融强村行动落地计划，组织开展“百千万”整村授信专项行动，选派166名业务骨干挂职街镇、村居，建立“一村一专员”工作模式。至年末，全行农户贷款7525户、32.66亿元，比年初增加178户、4.79亿元。与区农业农村局深化战略合作，率全市之先实现省版“三资”系统辖内街镇、村居全覆盖。

2021年，鹿城农商银行深化政银合作，成功上线“利民补助”一键达业务，代理政务民生事项增至52项，上线丰收互联政务服务增至164项。全年代办政务民生事项25万件。推进“共享社·幸福里”创建，参与市、县两级项目建设。推广蝉街商圈建设，共创“阳光商户”837户，成功落地8个智慧停车项目，全年停车支付交易6.6万笔。通过贷款减免息、利率优惠政策，实施银行卡费用“五免”、水电燃气费优惠等措施，共计减免让利客户近1亿元。富民公益基金会投入300多万元，用于“鹿城好人”评选、教育捐赠等活动，支持社会公益教育事业发展。

（叶家佳）

【工行鹿城支行】 2021年，工行鹿城支行下辖营业场所10处，包括1个支行营业部、9个二级支行，并有离行式自助银行4处，提供各类储蓄、结算、信贷、信用卡等业务服务，有员工126人。截至年末，本外币各项存款余额85.44亿元；日均存款余额77.78亿元，个人金融资产余额96.96亿元，各项贷款余额63.53亿元。

（董碧瑜）

【农行鹿城支行】 2021年，农行鹿城支行内设4个职能部门和1个团队，下属1个营业中心、9个二级支行，有员工180人。截至年末，各项存款152.04亿元，各项贷款135.41亿元，不良率0.14%。个人有效客户数为76.57万户，比年初新增4.26万户；本外币对公结算账户3798户，新增对公结算账户745户。

（应天虹）

【建行鹿城支行】 2021年，建行鹿城支行一般性存款日均余额76.49亿元，较年初新增9.51亿元，增幅14.21%；时点余额76.75亿元，时点新增2.8亿元，时点日均差转正。其中个人存款日均余额59.62亿元，较年初新增3.66亿元。对公存款日均余额16.87亿元，新增5.86亿元；时点余额16.51亿元，时点新增2.63亿元。各项贷款（含卡透）余额58.05亿元，较年初新增14.61亿元，增幅33.64%。其中，对公贷款余额37.05亿元，较年初新增14.94亿元，增幅67.6%；个人贷款14.52亿元（不含卡透），较年初下降0.28亿元。不良贷款合计1955万元，其中对公关注类贷款余额3718万元，关注率0.64%，分别比年初下降1318万元，下降0.47%。

（陈璐璐）

【浦发银行鹿城支行】 2021年，浦发银行鹿城支行深化长三角一体化发展先行示范行建设，按照效益领先、营销立行、管理助跑的总体工作思路，夯实经营基础，各项业务得到长足发展。截至年底，本外币存款余额98.4195亿元，本外币贷款余额134.7304亿元。

（张瑞谊）

【邮储银行鹿城支行】 2021年，邮储银行鹿城支行辖鹿城支行、营业部共7家网点，合计员工91人。截至年底，本外币各项存款余额102.21亿元，本外币各项贷款余额170.21亿元。

（操平平）

【民泰银行温州分行】 2021年，民泰银行温州分行各项经营管理指标稳中有进。截至年末，本外币存款余额39.05亿元，较年初新增7.93亿元；贷款余额31.59亿元，较年初增5.25亿元；普惠型小微贷款余额23.84亿元，较年初新增4.38亿元，增速22.49%，新增普惠型小微贷款户数221户；涉农贷款余额21.05亿元，较年初增长4.19亿元。分行账面不良贷款1541.16万元，不良率0.49%。全年无各类风险和案件发生。

（宋碧纯）

商业保险公司

【国寿保险温州分公司】 2021年，国寿保险温州分公司拓展村干部保险、大病保险、生育关怀系列保险、长期护理保险、学生平安保险、老年人意外险、小额人身保险等政保合作项目。全年实现保费收

资料来源：鹿城档案地方志网

入90.90亿元，市场份额为42.36%；支付短险赔款3.59亿元，支付各类死亡、伤残、医疗赔款2.90亿元，支付满期给付金4.61亿元，支付年金6.35亿元。全年有5919人签约加盟，实缴各类税费8477.13万元，其中营销员和员工个人所得税4793.06万元。

（管佳昊）

【国寿财险鹿城区支公司】 2021年，国寿财险鹿城区支公司有在册人员33人，其中非销售类6人。年度保费任务目标13100万元，实际完成保费收入10649万元，达成率81.29%。其中，车险保费收入9028.27万元，占比84.78%；非车险保费收入1620.74万元，占比15.22%。

（陈茜）

【太平洋产险鹿城支公司】 2021年，中国太平洋财产保险股份有限公司温州市鹿城支公司有在职员工50人，实现保费收入2.13亿元，同比增长4.19%；累计为11.75万名客户提供2096.08亿元风险保障，赔款支出合计13078万元，同比增长15.51%。

（胡煜蕊）

证券期货业

【概况】 2021年，鹿城境内设有证券机构53家，分别为上海证券、申万宏源证券、浙商证券、中信证券、财通证券、兴业证券等6家证券分公司和47家证券营业部，设有1家期货公司，为永安期货分公司。

2021年度鹿城境内主要证券机构交易情况表

表15

机构	交易额（万元）	累计资金账户（户）	月末托管资产（万元）
上海证券浙江分公司	84818501	501923	4634498
申万宏源证券温州分公司	74401119	185782	5670143
浙商证券温州分公司	43419103	118844	1462427
中信证券温州分公司	19037555	122604	7589768
财通证券温州分公司	19359405	94059	855513
方正证券温州（合）营业部	35544686	368857	1504673
银河证券温州（中心）营业部	41027824	281177	3589713
招商证券温州（合）营业部	15740804	61444	468974
兴业证券温州分公司	1663552	19725	78277
国信证券温州分公司	4029513	94278	706165

2021年度鹿城境内主要期货机构交易情况表

表16

机构	成交额（万元）	累计开户数（户）	保证金（万元）
永安期货温州分公司	63777326	9614	33744

（李春晖）

编辑　朱凌云

资料来源：鹿城档案地方志网”

交　通



资料来源“鹿城区地方志网”

资料来源“鹿城档案地方志网”

综　述

2021年，鹿城区公路总里程312.225千米，其中国道47.543千米(高速12.555千米)、省道14.722千米、县道53.587千米（包括15.222千米城管路段）、乡道33.282千米、村道163.091千米。

2021年，鹿城区建设项目全面推进，前期项目研究加快，三大省重点在建项目稳步进行，累计综合交通投资达10.6亿元。民生实事方面，区交通运输局持续改善农村交通条件，居民出行品质全线提升，同时狠抓安全生产保障与疫情防控，强化应急抢险保畅。行业管理方面，区交通运输局深入谋划“清廉交通”各项落实举措，筑牢廉政预警防线，提升行业服务效率，落实工程质量监管。区交通运输局获年度鹿城区重点工作先进集体、鹿城区加快城市发展突出贡献集体、鹿城区“安全生产月”先进单位、鹿城区区域治理暨扫黑除恶工作突出贡献集体等称号。

交通行业监管

【行业服务效率提升】 2021年，鹿城区开展渡口行业日常监督，强化渡口安全管理及水污染防治，完成渡船头渡口渡船更新项目。推进渡口安全监管数字化转型，在辖区渡口全覆盖安装监控等智能化装置，实时跟踪渡口渡埠安全状况，同步完成全区257艘渔业船舶检验工作。规范行政审批制度，通过线上审批方式优化审批服务质量，并做好招投标市场监管、“无欠薪”常态化督查、立功竞赛和信用评价相关工作。探索数字化改革，提升交通治理能力，完成数字社会平台和数字政府交通模块搭建。

【工程质量监管落实】 2021年，鹿城区强化对参建单位质量行为监督，加大日常监督检查力度，实现监督100%全覆盖。将监理日常管理和监理信用评价紧密结合，深化监理管理，共实施监督项目53个、协管项目2个，开展质量监督检查58次，整改各类工程质量隐患206处。

【清廉交通建设】 2021年，鹿城区交通运输局继2020年出台全市首个《交通工程项目全生命周期廉政制度》，深入谋划落实“清廉交通”各项举措，重点对工程项目中的变更开展交叉评审，并建立鹿城区交通运输系统专家库。推广“清廉画像”制度，进行廉政风险一月一自查和一季度一交叉检查，深化清廉交通系列专项整治，与相关企业签订廉洁公开信，并依托钉钉平台实现对单位公车行驶线路和用油量的实时把控，筑牢廉政预警防线。

资料来源：“鹿城档案地方志网”









1
2 3
4

1 2021年12月29日，鹿城区危化品运输车辆专用停车场完工并通过验收

2 2021年8月4日，鹿城区仰义街道后京至瓯江大桥段道路附属工程主体完工，实现全线贯通

3 2021年6月25日，七都街道农村公路航拍图

4 2021年12月10日，双藤公路设施维护现场

（区交通运输局提供）

资料来源 鹿城档案地方志

民生安全保障

【出行品质全线提升】 2021年，鹿城区健全常态化“路长”机制，“四好农村公路”项目实现总体进度115%，其中新改建6千米，完成7.2千米，农村公路养护工程16千米，完成18千米。抢抓公路养护工程施工进度和质量，提前完成鹿城区仰义街道后京至瓯江大桥段道路附属工程，同步抓好小修保养工作，推进养护精细化管理。持续改善农村交通条件，建制村通达率100%，100人以上自然村出行基本满足。充分发挥区治堵办牵头作用，提前完成双岙西路市政道路、方正路（东屿中路—东龙路）等四大堵点整治。打通四条断头路，新增1.5万个停车位，完成3条BRT公交延伸线建设，城区拥堵得到有效改善。

【安全生产保障】 2021年，鹿城区将全生命周期管理理念融入工程安全和行业安全全过程，实施安全生产绩效“蓝黄红”三色考评。组建交通运输专业安委会，推进水路安全专项治理。鹿城区人民政府发布《鹿城区瓯江港口岸线优化利用方案》，10座非法码头和16座历史码头率全市之先通过销号验收。并编制《鹿城区瓯江港口岸线优化利用方案》，拟以“4+2”模式（4座正式码头、2座新建码头）推进货运码头优化提升。牵头理顺内河非通航水域、水路公路安全生产工作职责，区交通运输局代拟，以区政府名义发布制定《瓯江核心段(鹿城水域)客船险情应急处置工作手册》。开展“平安护航建党百年”大排查大整治等行动，道路、在建工程、渡口风险点663处、公路铁路边外部环境安全隐患413处均100%整治销号。辖区首个危化品运输车辆停车场建成投用。做好330国道危桥抢修工作，在10月31日4座危桥全幅通车。

【疫情防控从严从紧】 2021年，鹿城区交通运输局迅速编制交通站场（卡口）“1+X”疫情防控方案（“1”个总的交通卡口、场站防疫方案，根据卡口设立情况，再加“X”个具体子方案），落实落细全员核酸检测样本转运车辆工作方案，对全区各街镇所有核酸检测点位进行任务分解，抽调局在编三分之二以上人员赴现场排摸点位，并联合相关街镇开展样本转运实战演练。派驻人员加入点对点境外转运专班，做好省内境外回来的人员安全转运。在火车温州站卡口持续开展轮班值守；加强协调管控客运站场；在重要高速出口及330国道沈岙防疫卡点设置专用通道，对中高风险地区到温车辆实施24小时严查。9大交通场站、卡口全年投入防疫工作人员500班次2500余人。

【强化应急抢险保畅】 2021年，鹿城区组建全市首个应急抢险突击队，6支突击队、4辆巡查车辆实时待命，配备专用物资储备库，发生险情第一时间出动。5月18日，受连日强降雨影响，县道石林环线K9+400和K7+500两处发生山体塌方，区交通运输局出动应急人员32人，于当日17时清理完毕全部塌方点位。同时组建1支61人的道桥保障连民兵专业队伍和1支50人的人口疏散连队伍，开展集中点验及应急演练，进一步提高应急综合反应和处置能力。

交通工程建设

【温州西部多式联运枢纽】 该工程列入省、市综合交通“十四五”规划，基础设施包括金温货线外垟至双岙段迁建工程、温州西铁路货运站场迁建工程、温州港区鹿城下岸多式联运中心配套码头工程和温州多式联运中心综合物流基地等项目。2021年，经温州市交通局组织召开金温货线外垟至双岙段迁建及外垟铁路物流基地工程方案研究会，并与相关部门、乡镇对接完善重要节点的线位布置，年末，该项目完成工可文本编制，并与金温公司对接。项目沿线全长约12.1公里，项目占地面积约48.2924公顷，占耕地面积约7.0762公顷，项目估算投资23亿元。温州西铁路货运站场迁建工程总体规划 53.33公顷，拆迁约2.67万平方米，估算投资约21 亿元。2021年，受市铁管中心书面委托，年底完成温州西铁路货运站场迁建工可文本编制，并与金温公司对接。2021年4月，温州港瓯江港区鹿城下岸多式联运中心配套

资料来源：鹿城档案地方志网

码头工程项目完成下岸码头方案文本编制。8月，项目完成工可文本编制，并同步开展防洪等专题。该项目位于瓯江和戍浦江交汇处，总占地面积约 28.5489 公顷，占耕地面积约2.232公顷。码头总长度 863 米。项目一期将在东区新建4个泊位，估算总投资约6.8亿元，一期建设总投资约5.4亿元，占地面积约8.53公顷 。

【104国道温州西过境永嘉张堡至瓯海桐岭段改建工程（鹿城段）】 该工程是省重点交通项目，项目主线全长约9.7千米，投资29.2亿元，采用六车道一级公路技术标准兼顾城市道路功能设计，路基宽度32米，设计速度为80千米/小时。项目起点位于瓯江中心线，途经仰义、丰门、双屿街道穿梅园隧道至瓯海郭溪镇。2021年，该工程完成投资额1.48亿元。主线三大隧道进展顺利，其中瓯江特大桥全线通车、嵇师连拱隧道双向贯通、跨330国道桥成功合龙。破解涉铁、涉高速施工审批难题，跨金温铁路桥涉铁、涉高速施工顺利进场、全线路基有序施工。

【330国道鹿城官岭隧道改建工程】 该项目为省重点项目。项目起点位于仰义后京加油站，终点位于藤桥镇下岸村，与330国道老路顺接，路线全长2.517千米，采用二级公路标准建设，路基宽度15.75米。2021年，项目获得全线征地批复及施工许可与涉铁爆破审批，概算约为3.1亿元。全年完成投资额6001万元，进度为完成路基92%、涵洞95%以及官岭老路加固，新官岭隧道于8月3日贯通，较原定计划提前2个月完成。

【缙云至苍南公路鹿城临江至藤桥段工程】 该工程路线全长10.166千米。项目起点位于鹿城区瓯江五桥南侧桥头，终点位于藤桥镇雅漾，采用二级公路标准建设，设计速度80千米/小时，路基宽度12米，项目概算约8亿元。于2020年11月正式开工，2021年完成投资额1亿元，推进金岙隧道爆破。路基软基处理，隧道开挖约55%。

（王思懿　石子凌）

公路管理

【概况】 2021年，鹿城区交通运输局承担全区国、省道及县道公路养护、公路绿化及公路设施维护管理等工作。截至年底，公路管养总里程311.592千米，辖区内330国道，104国道均为省级文明公路。

【公路管养】 2021年，鹿城区交通运输局运用管养模式“一体化”、技术设备“双升级”、监督考核“立体化”强化公路精细化养护。综合交通体制改革后开启交通执法、公路养护联合巡查，实现信息共享及无缝对接。完成国、省道路况提升专项行动，104国道仰义后京至瓯江大桥段道路附属及国、省道大中修工程等。

【农村公路】 2021年，鹿城区优化农村路网结构布局，新改建四好农村路7.2千米、养护工程18千米，提前超额完成年度任务的15%，实现100人以上自然村通达率100%，行政村通双车道率93.7%，基本形成“三纵两横、两环一连”路网框架。

【路域环境】 2021年，鹿城区高质量推进路域整治，完成公路铁路边三化、普速铁路外部环境安全隐患问题治理（第二轮）。鹿城区共415个问题点位，整治销号率100%。完成国道、农村公路交通标志标线增设和维护工程及双藤公路交安设施提升工程。

【安全应急】 2021年，鹿城区提前完成330国道4座危桥应急抢修工程。完成交通安全事故隐患点整治工程（共2期），计64个点位，提前3个月全面完成自然灾害综合风险公路承灾体普查工作。

（陈慧玲）

交通管理

【概况】 2021年，温州市公安局交通管理局一大队、二大队打好交通事故预防“减量控大”攻坚战，统筹推进全国文明城市创建、交管队伍顽疾整治、规范化执法建设和交通堵点乱点精细化整治等行动。

资料来源：鹿城档案地方志网



2021年4月20日，市交管局一大队以“全民禁酒驾 平安靠大家——醉驾入刑十周年”为主题在蝉街开展交通安全宣传活动（市交管局一大队提供）

不断探索“社区交警”警务机制改革，在保证道路畅通、促进社会稳定、压降交通事故等方面取得成效，实现交通管理水平的提升。浙江省公安厅发文推广温州“社区交警”首创制度，《人民公安报》、“学习强国”等主流媒体相继对“社区交警”进行报道。

【交通事故预防】 2021年，温州市公安局交通管理局一大队实施交通事故周预警分析、动态勤务响应机制，将勤务时间、巡逻路线向重点区域、重点违法、重点车辆倾斜，不断压降交通事故发案率。在辖区每个重点车辆运输企业、在建工地落实“十个一”（一灯、一带、一牌、一员、一镜、一本、一棒、一照明、一广播、一监控）措施，配备交通安全专管员，制定配套工作规范。实行“分色预警、分级监督”考核机制，综合考评交通事故、交通违法、安全隐患等内容，对应落实管控等级，在源头上保障工程运输车安全防护措施到位、车辆运行和驾驶人状态及行车线路安全可控，全年涉及工程运输车交通事故亡人数同比下降50%，交通事故亡人总数连续三年下降。二大队抓两个重点整治，查处电动自行车交通违法15万余起，同比上升7.14%；查处大货车违法10299余起。抓隐患清零工作，实行重点车和驾驶人新增隐患滚动“清零”，每月完成省局提出的“三个100%”目标，实现重型货车报废率99.5%、检验率98.14%、违法处理率99.32%，在交管局月度考核中排名前列。工程运输车安全设施安装到位率100%。

【交通秩序管理】 2021年，温州市公安局交通管理局一大队打造郭公山社区、谢池社区、牛岭社区等交通微循环样板示范区，结对社区网格力量开展社区共治。对双屿牛岭社区6处主要拥堵区域实行交通改造提升后，社区周边温金路、江湾路、鞋都大道拥堵警情明显下降。“社区交警解决群众家门口的

资料来源：鹿城档案地方志

问题”项目在温州市鹿城区“我最满意的一件事”评比中获评优秀项目。二大队抓道路隐患整改工作，排查各类交通安全隐患61处，治理率100%。抓重大活动安保，全警投入文明城市复评迎检“国考”“省考”两次大考，强化路面交通秩序整治，电动自行车头盔佩戴率90%以上，主要道路违法停车率降至2辆/公里以下，助力温州市实现文明城市创建“四连冠”。完成春运、中国共产党成立百年大庆、世界青年科学家大会等419批次部级、省级、市级警保卫任务，确保万无一失。

【交管服务】 2021年，温州市公安局交通管理局一大队将车检“一件事”改革列为重点项目加强推进，辖区4处车辆检测站全部提前完成建设并通过省级验收。在全市率先实行窗口“快办”机制，落实交通违法一般程序快速办理工作，切实将便民改革落到实处。做实新业态、新就业群体服务，打造牛岭社区“暖心驿站”，成为集交通教育、舒心歇脚、续航补给、暖心关怀、志愿帮扶为一体的社区交警服务综合点，提供热水、急救药品、共享头盔、电动自行车充电等便民服务项目，有效解决外地客货运车辆驾驶员、快递外卖“小哥”就餐难、喝水难、休息难等实际困难，为公安交管工作厚植良好的群众基础。二大队推行警保联动，由最初的人保财险1家参与发展为全市28家保险公司加入，保险公司覆盖率100%，轻微交通事故接处警、定损理赔所需时间从原先的2—3天缩短到0.5天。自2021年4月“警保联动”试点运行始，共办结事故2084起。通过业务回访，群众满意度100%优服务。万人双评议工作，没有一个路面中队被列为不满意基层站所单位，二、三、四中队携手入选满意基层站所单位候选名单，其中四中队连续四年获评满意基层站所单位。

【警务改革】 2021年，温州市公安局交通管理局一大队紧抓基层治理发展机遇，以“服务贴心、群众满意”为工作目标，全面深化推广“社区交警”警务机制改革。根据路面执勤警力，将大队辖区53个社区、50个村居进行科学合理地划分，五个路面中队下设13个警务区，警务区下设42个“社区交警”责任区，责任区内595个行政网格细化划分为96个责任网格，形成“一警一区”“一辅一格”的完整体系架构，并围绕“安全、畅通、满意”等目标制定专项考评机制，创新推出“社区交警”十二项工作职责，实行每日一宣传、每月一汇报、每季一座谈“三个一”工作法，促使民警沉入社区、融入网格，加强源头安全管理，探索便民服务举措，将交通管理工作延伸至社区末梢。浙江省公安厅党委副书记、常务副厅长毛善恩与温州市委政法委副书记章万调研牛岭社区，均对其管理成效予以肯定。

【交通安全宣传】 2021年，温州市公安局交通管理局一大队依托社区网格、瓯江红驿站，开展“进礼堂、进学堂、进社区微信群”宣传教育，并制定交通安全宣传教育责任清单，明确辖区老年人每年、学生每学期至少接受45分钟交通安全宣传教育，增强“一老一少”重点群体的交通安全意识，发动网格员以“点对点”方式将宣传覆盖到社区微信群，使居民长期高频率地接受交通安全教育。在各级新闻媒体上刊发各类新闻稿件1136篇，开展专题宣传教育519场次，通过各社区微信工作群发送宣传提示1991次，发放各类宣传资料19万余份。

【交通违法查处】 2021年，温州市公安局交通管理局二大队深入推进“一创一治”（创文明交通、治交通乱象），共查处各类交通违法49.77万起，其中现场处罚16.44万起，同比上年上升5.73%。针对辖区酒驾违法犯罪深夜多、周末多的实际，调整勤务安排，集中警力周末深夜严查酒驾，查处737起，同比上升75.48%，其中醉驾查处271起，同比上升171%。利用视频巡控月均发现提前处置交通类警情350起，全年警情总量同比下降5.52%，实现“五年五连降”，交通秩序明显改善。落实“为民办实事”活动，开展为民办实事活动，完成黎明前庄路口改造、上村小区、吕浦小区交通微循环，解决安澜水产干货市场停车资源供需矛盾突出、双龙路嘉葆大厦出入口拥堵、紫玉庭与馨雅苑小区区间道路乱停车等问题。开展禁酒驾宣传，发放《二大队关于开展禁酒驾宣传的通知》。各路面中队根据要求，相继召集辖区内共计39家重点餐饮酒店企业责任人，开展禁酒驾宣传动员部署会。同时对商家建立酒后驾驶劝导机制，通过场所出入口设置禁酒驾宣传标牌标语、订餐短信加入禁酒驾提醒语等方式，倡导顾客牢固树立“开车不喝酒，喝酒不开车”的守法意识，强化宣传力度。

（张苗亭　潘一雷）

编辑 孙任翔

资料来源：鹿城区地方志网

水　利



资料来源“鹿城档案地方志网”

资料来源“鹿城档案地方志网”

综　述

2021年，鹿城区水利投资完成7.2亿元，完成年度投资任务的103%。其中重点水利工程投资完成1.2亿元，完成年度投资任务的100.52%。完成《鹿城区水安全保障“十四五”规划（报批稿）》《鹿城区水土保持“十四五”规划报告》《温州市鹿城区海塘安澜工程建设规划》《鹿城区区级重要水域名录》《温州市鹿城区西部新城防洪排涝规划》《温州市鹿城区水域保护规划（送审稿）》等一批水利相关规划。瓯江绕城高速至卧旗山段海塘工程，获2019—2020年度大禹奖，该工程此前已获省级“钱江杯”优质工程奖、浙江省“优秀园林工程”银奖、温州市“优秀园林工程”金奖、瓯江杯市级优质工程奖。“十三五”实行最严格水资源管理工作获得省政府考评优秀等次。

2021年，鹿城区遭受第18号台风“圆规”影响较大，自10月10日20时全区启动Ⅳ级应急响应至14日7时，全区累计平均雨量达129.8毫米，最大累计雨量在西山水位站为205毫米。2021年全区平均雨量为2048.1毫米，较常年1788毫米偏多14.5%。

（程劲钢　夏琼　蒋宁　袁华义）

水利项目建设

【概况】 2021年，鹿城区推进重点水利工程建设，开展重要水文化遗产调查，创成戍浦江方隆村至下岸村(含支流营前河）河段为市级美丽河湖、省级美丽河湖，打造七都街道为水美乡镇。完成19个单村26个供水站农饮水工程工艺提升及自动化改造工程立项，全区农村饮水水质合格率95%以上，自来水普及率99%以上，供水保证率98%以上。加强数字化建设，区水利全域数字化管护平台项目开工。1座机埠泵站（山福镇横山村1号机埠）、1个灌区灌片（山福镇横山村灌片）、1个农民用水管理主体（山福镇金岙村用水管理主体）和1个基层水利站所（山福镇农办）入选全省农业水价综合改革“五个一百”优秀典型案例。

【鹿城区戍浦江河道（藤桥至河口段）整治工程】 2021年，戍浦江河道（藤桥至河口段）整治工程计划完成投资4000万元，实际完成投资4041万元，完成率101.03%。Ⅰ标段主体工程通过完工验收，完成结算办理，Ⅱ、Ⅲ、Ⅳ标段方案调整，并于1月12日取得省发改委项目初设调整批复。调整后，工程整治河道总长7.8千米、新建堤防（护岸）17.27千米，总投资114161万元。土地组件报征方面，4月启动征地拆迁工作，先后完成社会稳定风险评估备案、压覆矿分布调查、地质灾害调查、水土保持方案、环境影响评价报告、节地评价、耕地保护论证、土地复垦方案编制评审、林地征占用报批，一标涉及违法用地由区政府与资规局负责处理。征地补偿协议与房屋拆迁协议签订，签订率96%，用地报批组件资料处于审查阶段。

【温州市温瑞平原西片排涝工程（鹿城段）】 2021年，温瑞平原西片排涝工程（鹿城段）计划完成投资6000万元，实际完成投资6021

资料来源“鹿城档案地方志网”

万元，完成率100.35%。主体工程建设方面，完成十里闸站配套用房建设，进行电气设备安装；仰义水闸完成主体施工；江湾路箱涵进行主体施工；仰义新开河通水；丰门河拓宽段电力迁改完成，进行土方开挖；岩门水闸进行基础施工。土地报征及政策处理方面，完成用地报批，进行供地手续办理。

【温州市鹿城区瓯江治理二期工程】 2021年，鹿城区瓯江治理二期工程完成编制项目可行性研究报告和可研审查；完成社会稳定风险评估备案、项目规划选址论证报告；生态保护红线不可避让性论证报告通过评审；9月24日，初步设计报告通过审查，进入审批办理阶段。

【瓯江绕城高速至卧旗山段海塘工程】 2021年，瓯江绕城高速至卧旗山段海塘工程进入运营期，完成政府付费1.5385亿元，累计付费11.6081亿元。12月，工程获2019—2020年度中国水利工程优质（大禹）奖。

【鹿城区卧旗山连接段市政工程】 2021年，鹿城区卧旗山连接段市政工程完成项目建议书批复，涉及部队油库码头跨区政策处理事项暂无进展。该工程位于双屿街道卧旗山东北侧，工程主要内容为道路、市政地下管线、交通标志、给排水、绿化、照明、防洪堤等。道路工程段总长约1025米，防洪堤工程段位于道路北侧，总长319米。

【西向排洪安置房工程】 2021年，西向排洪安置房工程的牛岭、嵇师、双岙三个安置地块901套住宅安置房全部交付使用，交付率100%。双岙A—47、48、49地块29套营业房交付使用25套，交付率86%；牛岭16—1地块不动产权证发放率100%；完成嵇师56b、58安置地块住宅安置房不动产权证登记手续办理，发放不动产权证108户357套，发放率100%。对牛岭16—1安置地块区间营业房完成货币退购，有两户资金未到位，其余均付款完成。完成嵇师56b、58安置地块营业房拆迁户安置，74套营业房交付使用39套，交付率53%。

【海塘安澜千亿工程】 2021年，鹿城区开展七都岛西段标准堤温州中心段加固工程和鹿城区海塘安澜工程（仰义塘）前期工作，其中仰义塘可研文本通过省厅组织的函审、七都岛西段标准堤温州中心段加固工程完成初设批复和监理招标。七都岛西段标准堤加固工程温州大桥段完成投资2067万元。七都安澜海塘“+”工程完成投资10577万元，四好农村路建设完成，环岛景观工程样板段和一标段完工。

【河道整治工程】 2021年，鹿城区完成水系连通工程投资1.91亿元，新建葡萄棚河等3条河道，续建山根河、丰门河（垟田段）等8条河道，其中完工上伊河、仰义直河、仰义新开河、横渡河西（A—19—1段）、丰门河（垟田段）、葡萄棚河等6条河道。

【美丽河湖建设】 2021年，鹿城区将原先的乡村零碎节点串珠成链，打造完整的文旅体系和丰富的沿河水文化，创成成浦江方隆村至下岸村(含支流营前河）河段为市级美丽河湖（年度任务）、省级美丽河湖。该流域接待海内外游客125.35万人，实现旅游总收入约12450万元，实现生态效益、经济效益、社会效益的多赢。成功打造七都街道为水美乡镇，并完成农村池塘整治10座。

【农村饮用水工程建设】 2021年，鹿城区完成19个单村26个供水站农饮水工程工艺提升及自动化改造工程立项，其中藤桥镇12个自然村17个现状单村供水站工艺及自动化提标改造，总投资1928.46万元，工程建设费1646.55万元；山福镇7个自然村9个现状单村供水站点总投资1097万元，工程建设费933.66万元，建设内容包括供水站的制水工艺提升改造和供水站供电、通信施工，水质监测及流量自动控制等智能化设备安装及新增水源及上山道路建设等任务。工程于9月开工建设，工期12个月，由温州市自来水公司负责全过程建设管理，完成年度投资额1000万元。运行管理方面，26个供水站在提升改造同时继续严格落实安全供水状态，委托运行管理单位进行专业统管，做好各供水站的运行和维护工作，实时保障农饮水工程及供水设施正常运行。

【水文化提升建设】 2021年，鹿城区开展重要水文化遗产调查。初期梳理水文化遗产调查清单目录共311项，针对水利工程和相关物质类水文化遗产进行现场勘测及走访拍照，最终整理39项重要水文化遗产上传省水文化平台。在水文化遗产调查中，发掘江心屿古海塘文化，制订水文化提升改造方案，通过古海塘地雕、设置宣传展板的形式，展现江心屿水文化内涵，为下一步水文化建设工作提供思路和借鉴。

【水利数字化建设】 2021年7月23日，鹿城区水利全域数字化管护平台项目开工，项目建设期1年、维护提升期3年，总投资389.8万元。建设内容主要包括：一是数据资源体系建设，内含数据资源目录、综合数据库建设、数据初始化

资料来源：鹿城档案地方志网

与汇聚、数据共享交换等。二是应用支撑体系建设，包括统一门户二次开发、海塘潮位预警组件、预警消息发送组件、基础数据管理组件、实时数据汇集组件、区域海塘防潮预警场景三维模型等。三是业务应用体系建设，包括瓯江流域灾害防御与工程调度应用场景、水域占用数字化审批和监管应用场景、海塘防潮风险动态评估应用场景、工程物业综合管控应用场景、浙政钉应用。四是基础设施体系建设，包括七都海塘物联感知体系建设、水闸泵站物联感知体系建设以及指挥中心硬件大屏。加快完善水雨情、水利工程工情信息采集检测，提高水利工程可视化运维能力，汇集完成本级数据治理和树立、区级水利数据仓建设，实现与省市两级数据仓的互联互通。完成省水利厅水利数字化试点揭榜挂帅项目——区域海塘防潮能力建设，通过构建海塘物联感知体系，针对出台相应海塘防护与管理办法，实现制度创新、流程重塑，平台进入试运行。该项目被《中国水利报》头版刊登，同时被“学习强国”和“浙江水利”宣传推广。

（夏琼　蒋宁　袁华义　程劲钢）

防汛防旱

【概况】 2021年初，经历自2020年10月之后持续的干旱及“圆规”“灿都”“烟花”三场台风带来的强降雨，鹿城区水利部门按照《温州市鹿城区农业农村局防汛防台和水旱灾害防御应急预案》《鹿城区山洪灾害防御工作指南》，部署做好防汛防台各项工作，建立山洪灾害防御体系，细化具体工作职责。

【堤塘保险】 2021年，鹿城区水利部门通过实地踏勘，梳理统计全区参与保险的易出险各级堤塘37条、小型水闸19座，投保金额约3.78亿元，保费56.7万元，落实区级配套资金5.67万元。

【水旱灾害防御】 2021年，鹿城区完成全国自然灾害综合风险普查——全区第一次全国水旱灾害风险普查项目。加快水文“5+1+1”工程建设，新增雷达水位监测站12个、千里眼视频监控1个、墒情站1个，提升改造七都老涂北水文站等14个测站。完成11个水文监测站安装，将信号接入省水文中心；完成新建区域自动气象站2个，建设1个农村文化礼堂气象科普点、1个校园气象站，并创成1个市级校园气象科普基地，完成45个气象标准化村建设。

（程劲钢　夏琼）

管理与监督

【概况】 2021年，鹿城区编制完成河湖划界成果复核报告并通过区政府批准，做到重要水利工程、河道管理和保护范围清晰、合理合法。坚持“依标管理”，开展48个已创标工程“回头看”督察行动，发挥已建工程综合效益。强化工程招投标监管和质量监督，推进安全文明施工，规范涉河审批流程，完成农业水价综合改革年度任务并通过省市年度绩效考评。完成农田灌溉水利用系数测算和考核工作，完成戍浦江河口大闸、仰义水库等控运计划编制。推进“三化”改革工作，物业化管理覆盖率81%、数字化覆盖率100%，符合不动产登记条件的确权颁证率41%。同时，开展农民工无欠薪行动。

【工程质量监管】 2021年，鹿城区加强工程招投标监管和质量安全监督工作。坚持监督管理和行业引导，深化水利工程招投标市场建设，共计9个水利施工项目和3个水利服务类项目开标，未发生水利建设领域招投标违法违规行为。强化工程质量安全监管，开展在建水利项目各类质量安全检查38次，提出整改问题145条，收到整改回复145条，隐患整改率100%，全年水利线上未发生任何质量安全生产事故。推进标化工地创建工作，要求辖区内新开工400万元以上水利建设工程都应创建标化工地，标化工地创

资料来源“鹿城年鉴地方志网”

建率100%。开展在建水利项目无欠薪检查共计38次，未发现欠薪问题，各在建工程资金拨付良好，银行代发、工程款分账管理、支付保证金办法等六项制度均落实到位。加强规划和前期工作，规范涉河审批流程，办理64个涉河涉堤项目的审查、审批，完成技术审查项目30个。

【水资源管理】 2021年，鹿城区规范取水许可审批，加强水资源论证和取用水监控体系建设，确保年取水量5万立方米以上取水户实时监控全覆盖。完成取水许可审批18家、延续2家、注销5家，征收水资源费99.1万元。开展取用水管理专项整治行动，整改取水项目6个，完成率100%。高分通过国家级县域节水型社会创建评审。同时，完成《鹿城区“十四五”节约用水规划》编制，完成7个节水标杆的创建，开展1家节水型教育基地创建，全面开展水资源论证。

【水土保持】 2021年，鹿城区加强对生产建设项目水土保持事中事后监管，委托第三方技术单位，对审批项目进行实地复核，共对69个在建的开发建设项目及4个自主验收项目水土保持工作开展现场监督检查，对检查中发现的问题，现场要求项目业主限期予以整改。全年完成水土流失治理面积4.78平方公里。

【水政监察】 2021年，鹿城区开展河边三化专项整治行动，对全区28条河道巡查102次，排查和梳理问题279个。按照依法依规、分类处置、属地负责等原则，对照问题清单建立销号制度，并全部完成整治，其中整治乱堆乱放133个、垃圾废品堆放61个、农业种植21个、乱搭乱建43个、河面漂浮物等其他问题21个，拆除违章1400平方米，清运垃圾废品6200吨。

（夏琼　蒋宁　叶晨晨）

温瑞塘河（鹿城段）建设

【概况】 2021年，鹿城区温瑞塘河工程建设中心提质提速“一环三线”滨水绿道建设，打造宜居宜业、环境优美的塘河生态空间。加快推进历史遗留问题化解工作与安置扫尾工作，完成泰屿嘉园、滨州景园营业用房交付结算工作；解决庄头地块违章企业等值置换住宅工作，根据相关政策，为5家企业提供安置房源14套；化解国家信访局交办的管某某重点信访积案。实施生态调水工程，从瓯江翻水站、珊溪水库调水入塘河，进行活水置换，优化水体质量。

【绿道贯通工程】 2021年，鹿城区横渎河滨水公园A—50、A—42、A—19—2地块绿道部分基本完工（宗教临时过渡用房所占建设用地及绣山路跨河桥梁施工所占用土地除外）；横河南小区沿河、横渎河东岸、勤奋河东侧等三条老旧小区绿道全线贯通。

【温瑞塘河清淤疏浚】 2021年，鹿城区九山外河、水心河等9条河道清淤疏浚工程完工。项目总投资2600万元，累计完成清淤18万立方米，消纳总量约8.5万立方米。

【温瑞塘河河道保洁】 2021年，鹿城区温瑞塘河工程建设中心健全和街道、保洁单位三方协作模式，抓好塘河流域范围内48条河道的保洁工作。每条河均配备一只船、两名保洁人员，每日进行至少8小时的巡逻打捞作业。全年打捞废弃沉船3艘、共享单车35辆；清理浮萍及水葫芦65吨、河面垃圾1800多吨；开展日常水陆同步的保洁巡查120余次，对于发现的问题及时督促保洁公司或属地街道予以整改。

（谢华霞）

编辑　朱凌云

资料来源：鹿城档案地方志网

城乡建设·生态环境保护



资料来源“鹿城档案地方志网”

资料来源“鹿城档案地方志网”

城乡规划

【概况】 2021年，鹿城区城乡规划工作紧扣温州大都市区总体布局，精心谋划，着力构建“一都三城”空间发展格局，不断推进国土空间规划编制，精准发力区域规划修编，潜心开展规划课题研究，较好地发挥了对城乡发展的战略引领和综合调控作用。

【国土空间规划编制】 2021年，温州市自然资源和规划局鹿城分局配合市局完成市本级鹿城区国土空间总体规划报批成果，统筹划定“三区三线”，科学有序地布局生态、农业、城镇等功能空间。同步推进山福镇和藤桥镇国土空间规划编制，修改初步方案。结合乡村振兴示范带建设，开展“多规合一”实用性村庄规划编制工作，完成山福镇夏嘉村和藤桥镇姜村两个试点村的村庄规划中间成果。

【建设用地规划编制】 2021年，温州市自然资源和规划局鹿城分局开展《温州市仰双片区澄沙桥单元（0577—WZ—YS—02）控制性详细规划修编》等2项单元控规编制工作，开展《温州市仰双片区双岙单元C—01等地块控规修改》《温州市核心片区南门单元A—01等地块控制性详细规划修改》《温州市核心片区杨府山南单元A—01等地块控制性详细规划修改》等24项控规修改工作，其中7项已批复。开展前期规划研究和协调工作，将过去单纯抄控规的方式转为研究具体地块城市设计内容，将城市设计的部分内容逐步量化和具体化，并作为强制性意见。全年开展出让项目规划条件研究工作47项，其中39项结题并出具条件；开展控制性详细规划通则论证26项，其中20项结题并出具条件。此外，配合落实市政府关于新城中心1号、2号地块后续处置意见。完成第二轮中央生态环保督察的桃花岛综合供能服务站项目、桃花岛粪便处理厂项目补充完善工作。配合办公室妥善解决藤桥下岸钢材市场、金茂横渎地块等多批次多人信访问题。

【规划课题调研】 2021年，市自然资源和规划局鹿城分局积极开展规划课题调研，开展《存量规划背景下对提高低效用地再开发效率的思考——以温州市鹿城区为例》课题调研，获评2021年度全省自然资源系统优秀调研报告。

（潘雷鹏）

生态环境保护

【概况】 2021年，温州市生态环境局鹿城分局以国家生态文明建设示范区创建为核心，推进“美丽鹿城建设”，完成省委生态环保督察迎检工作。年内，编印《鹿城区美丽建设实施方案（2021—2035年）》《鹿城区生态环境保护“十四五”规划》。10月12日，鹿城区获中华人民共和国生态环境部第五批国家生态文明建设示范区命名。大南街道入选省级低碳街道试点街道，大南街道白鹿洲社区、七都街道樟里村入选省级低碳社区（村居）试点创建单位，丰门街道入选市级美丽温州体验地建设项目。年内，再夺“五水共治”大禹鼎。连续两年在“美丽浙江建设”优秀县（市、区）工作考核中获

资料来源“鹿城区地方志网”

得优秀，连续两年获评《中国环境报》宣传工作先进单位。

【环境质量】 2021年，鹿城区环境空气优良天数360天，空气质量优良率99.2%，较2020年同期上升2.8%，环境空气质量达到一级标准的有137天，达到二级标准的有223天。PM2.5和PM10分别为25微克/立方米和52微克/立方米。城市集中式饮用水水源地水质达标率保持100%，省控以上断面Ⅰ—Ⅲ类水质比例为100%，市控以上断面Ⅰ—Ⅲ类水质比例为62.5%。道路交通噪声平均值为67.6分贝，城市区域噪声平均值为55.0分贝。

【五水共治】 2021年，鹿城区“污水零直排区”建设共完成13个街镇36个生活小区建设项目、20个新建排水管网整治项目和13个排水管网续建项目，总投资额4.03亿元。滨江、南郊、松台、广化和山福等5个街镇创成省级“污水零直排区”街镇。完成区（县）级及以上31条河道2021—2023年“一河（湖）一策”实施方案的编制，全区设区级河长29名、镇级河长128名、民间河长2.6万名，完成469条河段巡河18946次，上报、处理问题10228个。

【清废净土】 2021年，鹿城区扩大浙江省固体废物监管信息系统覆盖面，推进小微危险废物统一收运体系，小微危废企业签约小微统一收运单位合同数1195家，转运率100%。协调保障全区疫情防控医废处置，共处置医疗废物1093.8吨。制定、实施无废城市建设年度工作计划，成立无废城市创建工作专班，于10月30日向省生态环境厅提交鹿城区无废城市申请系列材料。

【行业整治】 2021年，鹿城区印发《鹿城区后京电镀园区综合整治提升方案》，完成后京电镀园区内电镀企业和污水集中处理厂安全管理、火灾预警防范、污染防治等整治提升。启用浙江重点污染源监测数据管理系统平台，联合交警开展柴油车路检路查11次、入户抽查7次、非道入户抽测113台，完成非道路移动机械编码登记500台。

【双碳工作】 2021年，鹿城区开展纳入排污许可证管理的工业企业碳账户调查，利用大数据平台，构建动态更新的全区碳账户体系，夯实碳交易数据基础。完成2020年度温室气体清单编制和4家重点排放单位2020年度碳报告编制及核查工作。

【执法监管】 2021年，鹿城区开展“碧水保卫”1号、混凝土（砂石）企业行业整治、鞋都制鞋业环境污染整治、环境污染问题百日攻坚大排查、环境污染隐患大排查、危险废物监管检查等专项执法行动，出动执法人员6199人，检查企业2701家次，帮助企业解决环境问题1771个，立案处罚74件，调处信访件463件（同比下降24.3%），成功化解2个省级重复信访事项。

【生态环保督察】 2021年，鹿城区成立省督工作专班，完成省督信访件的办理和省督迎检工作。印发《鹿城区贯彻落实第二轮中央生态环境保护督察报告整改方案》，完成第二轮中央生态环保督察9个举一反三突出生态环境问题、4个立行立改问题和1个温州市长江经济带生态环境“举一反三”重点问题的整改，推进86件二轮央督信访件销号工作。

（黄珊珊）



资料仅供“鹿城地方志网”



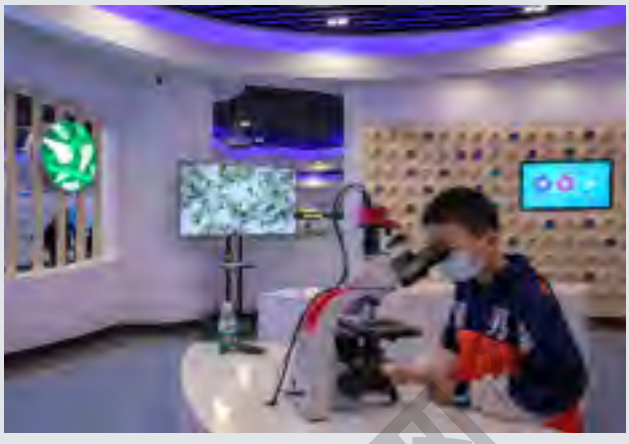



2021年11月6日，市生态环境局鹿城分局举行“携手摄影·环保低碳零距离”鹿城环保政府开放日主题活动。来自全市多家学校的52名学生与家长参观了温州杭钢水务有限公司生态文明教育基地和七都樟里无废村“低碳研学馆”生态教育基地。此次主题活动，注重以亲身体验的方式，加强加深学生及家长对生态环保的认知，提高他们的生态环保理念，鼓励他们在今后的生活中带头践行绿色环保行为。组图为活动现场

（沈耀进摄）

资料来源“鹿城零距离”

建筑工程建设

【概况】 2021年，鹿城区建筑业施工企业179家，其中总承包特级资质企业1家、总承包一级15家、专业承包一级30家，总产值达253亿元，同比增长2.46%，总量稳居全市第一。引进专业承包一级企业6家，施工总承包二级企业3家，洽谈有意向进入鹿城的建筑业企业30余家。“大建大美”项目、生活小区“污水零直排”项目、重大市政道路、老旧小区改造、危旧房治理等10项指标均位列全市第一。创新分标段打包招投标、引入第三方检测，完成生活小区类雨污管网整治工程35个、总部经济园雨污管网整治工程1个，总投资11634.26万元。牵头实施省级绿道4号线鹿城段（瓯江绕城高速至卧旗山段）建设，合计6千米。新启动实施藤桥镇2个美丽宜居示范村创建。完成轻工园区污水处理厂、海绵城市建设年度目标。10家建筑业及房地产企业获鹿城区功勋企业称号，16家企业获鹿城区建筑业龙头骨干企业称号，9家企业获鹿城区建筑业强企称号，1家企业获外向型企业称号。21个工程获鹿城区建设工程“白鹿杯”优质工程称号。

【大建大美项目】 2021年，鹿城区启动261个“大建大美”项目，总投资额达1812.34亿元，其中列入市级项目152个。全年共开工项目94个、建成85个，完成投资额约284亿元。市级“大建大美”项目共开工60个、建成59个，超额完成投资额约193亿元，累计开工数、建成数位列全市（12个县市区）第一。围绕“住在鹿城”，鹿城将统筹实施总投资超1000亿元的100个城市建设项目。其中，3月启动了温州市规模最大的五大“新地标”暨超高层建筑的集中开工仪式。

【未来社区、城乡风貌样板区创建】 2021年，鹿城区以第一批、第三批省级未来社区项目试点为突破口，推进全域一体化发展，高效赋能东部未来科技城、中部历史文化名城、西部生态新城建设，推进形成“一带三城”空间发展格局。全区城乡风貌整治提升暨未来社区创建工作获省城乡风貌办专班领导和省调研组的肯定，并主动谋划、先试先行，开展城乡风貌整治提升行动，编制本地化的鹿城区城乡风貌整治提升行动方案，制订“12+1”的城乡风貌样板区建设计划，将鹿城打造成“最具瓯越气质的城乡风貌展示集成地”。

【市政项目】 2021年，鹿城区住建局配合市住建局做好瓯江过江通道的研究、温州市区大型医院停车问题解决实施方案，协调相关部门对西片污水处理厂迁建选址方案进行研究，协助区市场监管局做好自行车智能充电桩建设三年行动计划，完成三年行动计划的编制工作。年内建成市政道路9条，共计里程约4.67千米，目标任务完成率为155%；翻倍打通沿荣路延伸段、汤堡路延伸段、瓯南路、方正路等4条断头路；建成停车位12710个、公共停车位2198个。启动沿江快速路一期（西段）工程一标段前期工作，完成施工招标并进场施工。

【城乡危旧房隐患排查和治理改造】 2021年6月底，鹿城区住建局提前半年完成市对区740幢存量城镇危旧房实体解危的考核，提前一个月完成9户新增排查鉴定的农村危房治理。全年共完成1101幢存量城镇危房实体解危，解危率达149%。加强房屋日常监管，创设挂牌房屋装修“五不准”，强化房屋结构安全前端管理。

【推进人才房配售】 2021年，鹿城区住建局做好房源筹集公示、人才资格审核等前期准备工作，克服新冠肺炎疫情等影响，于8月27日举办第二批人才住房配售认购大会。共有167位区级人才认购，最终完成认购合同签订165套。

【保障防疫房屋建设与安全】 2021年，鹿城区住建局承担全区疫情隔离场所的安全检查，委托专业的第三方结构鉴定机构在各隔离点启用前进行一轮结构安全检查，确保房屋质量安全。牵头相关部门与属地街道，建设双岙临时防疫隔离点、七都集中隔离医学观察场所。

【老旧小区改造】 2021年，鹿城区住建局探索老旧小区改造“鹿城模式”并取得阶段性成果，“菜单式”改造、竞争性申报、群众监督员等创新做法和亮点经验受到住建部、省建设厅点赞及市、区主流媒体等报道，清风碧波小区试点项目入选住建部“我为群众办实事”城镇老旧小区改造重点项目联系点（浙江省仅2个）；鹿城区老旧小区改造智慧系统纳入市级“一本账清单”，入选鹿城区优秀多跨协同应用并在鹿城区改革门户首页推广展示，通过省级初评。全年累计实施综合整治类老旧小区改造54个，其中完工24个、新开工30个，开工数、完工数均位列全市第一，超额

资料来源“鹿城档案地方志网”

完成年度目标任务。率全市之先出台延长既有住宅加装电梯补助有效期政策，累计完成加装电梯60部，完成率120%，投用总量系全市第一，提前超额完成年度目标任务。

建筑管理

【概况】 2021年，鹿城区住建局率三区之先实施“资格预审+评定分离”模式，保障项目进度和质量，依托“智慧工地”、远程视频监控系统、“双随机”执法方式，开展安全生产、工地扬尘与排水、扫黑除恶、保障性安置性住房质量等专项整治工作，依法查处违规违法行为。加强建筑工地的扬尘控制和环境整治力度，对扬尘违法行为开展“一月一督”，全年检查185次，提出整改意见260条，责令停工10起，移送鹿城区综合行政执法局扬尘案件45件，出具处罚决定书19起，处罚金额102.6万元；13起因现场已整改或现有证据难以证明违法事实，申请结案。抓好建筑品质和安全生产，全域推行“智慧工地”“无欠薪工地”“标化工地”创建，确保建筑工地零重大事故，全年创成省标优良工地3个、市标优良和示范工地19个、区级标化示范工地33个。6个项目入围2021年度市级建设工程“瓯江杯”（优质工程）名单，21个项目获评区级优质工程，区级以上优质工程数量占当年竣工项目比例为47%。

【刚性执法优化市场环境】 2021年，鹿城区住建局共查处违法违规行为56起，罚没款334.83万元。通过实施“创建+督查”机制，开展无欠薪检查178次，累计下发整改通知单103份，开展无欠薪交底会27次，妥善处置欠薪投诉743起，为915人追回金额约1015万元，基本化解“无欠薪”治理难题。实施“社会监督+宣传引导”机制，对全区40余个在建商品房开展风险隐患排查，妥善协商解决学院十一峯地下室质量问题、鹿岛润园外立面材质更改等信访事件，舆情问题得到明显平息。实施“通报+协调”机制，共收到网络信访投诉件3299件，其中欠薪1032件，房地产市场纠纷、质量投诉1155件；共接待、受理日常来信来访674件，其中农民工欠薪538件；每周定期通报未化解到位的信访件，并及时介入协调各科室处置化解困难件40余件；针对行政争议化解工作，持续加大协调力度，共受理、答辩一审行政诉讼案件42例，其中审判36例。打击招标投标领域重大违法行为，推进工程建设领域扫黑除恶。

【推进放管服改革】 2021年，鹿城区率全省之先推行消防设备检测“自检自评”，提速减费提升企业“获得感”。推进审批窗口“一窗受理、集成服务”改革，“一申请、一材料”可同时办理建设工程消防设计审查、应建防空地下室的民用建筑项目报建审批、建筑工程施工许可和建设工程质量安全监督手续的“多合一”事项。优先采用“承诺先行，容缺受理”方式，提速工程审批进度。启用电子印章，实现建设项目网上审批。推行“政府帮代办”，为企业和群众提供保姆式“一对一”贴心帮办代办服务。

2021 年度鹿城区建筑行业突出贡献单位一览表

表17

奖项	项目名称	承建单位 / 单位
浙江省建筑施工安全生产标准化管理优良工地	中央绿轴区D—34b地块、D—34a地块地下室间及水下通道建设项目	鸿厦建设有限公司
	浙江中胤时尚股份有限公司设计、展示、营销中心建设项目	温州市万丰建设工程有限公司
	温州市瓯海区景山新桥片I—03地块房地产建设项目	温州城建集团股份有限公司
温州市级建筑安全文明施工标准化示范工地	中央绿轴区D—34b地块、D—34a地块地下室间及水下通道建设项目	鸿厦建设有限公司

资料来源：鹿城区住房和城乡建设局

续表 17

奖项	项目名称	承建单位 / 单位
温州市级建筑安全文明施工标准化示范工地	温州市瓯海区景山新桥片I—03地块房地产建设项目	温州城建集团股份有限公司
	七都岛220KV线路“上改下”二期（跨瓯江电力隧道延伸段）土建工程	武汉市市政建设集团有限公司
	温州市中央绿轴E21地块商办安置房建设工程	三箭建设工程集团有限公司
	温州市七都万国花园（暂名）02—T01—03A地块房地产建设项目	浙江中瑞建筑工程有限公司
	温州市温瑞大道二期（黎明路—瓯海大道）道路整治提升工程鹿城段	中国二十冶集团有限公司
温州市安全生产文明施工标准化管理优良建筑工地	鹿城区大建大美教育基础设施VI标段EPC项目（五星小学扩建工程）	三箭建设工程集团有限公司
	新二代鞋智造基地	新宇建设有限公司
	浙江中胤时尚股份有限公司设计、展示、营销中心建设项目	温州市万丰建设工程有限公司
	温州温化工业装备有限公司新建产区	温州市万丰建设工程有限公司
	温州上堡自然村旧村改造景观绿化工程	腾方建设有限公司
	鹿城区临江沙头组团 C—05b地块标准厂房建设项目	浙江诚博建设工程有限公司
	温州市城市中心区D—14、D—17等地块建设工程	新宇建设有限公司
	双屿街道垟田村D—01、D—02地块安置房工程	浙江新邦建设股份有限公司
	广化单元双桥村街坊E—10、E—20、E—24、E—09、E—21、 E—23地块及双星路（上桥路至双南线）项目	温州华睿建设有限公司
	温州市核心片区葡萄棚单元控规B—10a、B—11a地块建设工程	新宇建设有限公司
	温州市荷花路南侧（E—25e）地块	三箭建设工程集团有限公司
	温州市双屿片区中央涂单元C—33、C—34地块建设项目	新宇建设有限公司
	鹿城区滨江商务区P02—15地块蒲州村三产安置房建设室外附属工程	温州市龙湾建设园林绿化工程有限公司
建筑业强企	—	三箭建设工程集团有限公司
	—	浙江实强建设有限公司
	—	浙江视野建设集团有限公司
	—	浙江绿艺建设有限公司
	—	温州市华昌建设有限公司
	—	正坚建设有限公司
	—	温州振华建设有限公司
	—	温州市华宏建设有限公司
	—	三石建工集团有限公司

资料来源“鹿城档案地方志网”

续表 17

奖项	项目名称	承建单位 / 单位
建筑业强企	—	温州市万丰建设工程有限公司
	—	温州华睿建设有限公司
	—	浙江红欣园林艺术有限公司
	—	广拓建设有限公司
	—	温州鹿城第一建筑工程有限公司
	—	浙江厦泰基础工程有限公司
	—	金达建设有限公司
	—	温州益德建设有限公司
	—	恒运建设有限公司
	—	温州市宏泰建设有限公司
突出贡献企业	—	浙江新邦建设股份有限公司
	—	平安建设集团有限公司
	—	新宇建设有限公司
	—	万洋集团有限公司
	—	温州浙同置业有限公司

（李伊迪）

土地储备出让

【概况】 2021年，鹿城区土地储备出让中心树立规划先行的理念，开展全区做地清零、地块收储、规划前期研究与编制工作，通过控规修改、功能定位、做地谋划等方式，加快未来社区建设和推进数字化改革，促进全区做地出让、城乡建设与区域发展迈上新台阶。全年出让经营性用地28宗87.53公顷，出让金总额241.16亿元，面积市区占比28.8%，出让金市区占比40.2%，出让金占比列全市第一。

【重点区域规划】 2021年，鹿城区土地储备出让中心完成《鹿城区法院新建审判综合业务用房项目选址前期研究》《温州西部新城概念规划、中央涂单元控规修改暨沿江重点区块城市设计深化》《戴宅山周边土地利用研究》等6个课题研究，启动《鹿城区十个小片区十个小庭院方案研究》，完成《温州鹿城全域未来社区中长期规划研究》招标工作，服务“精建精美”城市建设，为西部新城、未来社区开发建设提供指导依据。

【城市全域美提升】 2021年，鹿城区土地储备出让中心根据《温州市区做地五年行动计划（2020—2024 年）》，按照集中连片开发原则，结合全区拆迁实际情况，谋划《鹿城区做地五年行动规划研究（2021—2025年）》。结合全区《2021年经营性土地出让计划》，对涉及地块规划情况进行梳理，包括规划地块名称、土地用途、可开发土地面积、计容建筑面积及规划进展等内容。完成杨府山南单元A—16等地块、杨府山南单元A—04地块（新城1、2号地块）和林里单元C—20a地块等5个项目规划条件论证；江滨单元D—16等地块获批，九山单元C—15至C—21地块（清明桥—茶厂地块）进入控规报批阶段；后京加油站B—2、B—3等地块，炬光园15、19等地块（南

资料来源“鹿城档案地方志网”

郊M0产业园），双岙单元A—08等地块（双岙养老项目），黄龙单元二十四中和广化特陶A—10地块等5个控规修改项目启动申报程序。

【城区老旧中心提升】 2021年，鹿城区土地储备出让中心秉着“配套设施先行先建”的原则，做好配套设施的提升完善工作。指导、协助各部门街镇启动拆改地块控规修改，针对拟拆及已拆地块，完成松台水心清明桥—茶厂、仰义前京、老城危旧房等航拍工作，建立完善规划基础数据库。对于老旧城区等配套设施历史欠账较大的区域，按照新的配套标准补足配套设施短板，并在控规修改项目中予以落实，以推进公共配套设施建设，加快城市配套功能健全。例如，在九山单元C—15至C—21地块（鹿城茶花社区）控规修改时，落实教育、康养、医疗和体育等公共配套设施，为创建未来社区试点提供规划依据和空间要素保障。

【土地市场营商环境提升】 2021年，鹿城区储备计划78.93公顷，完成区级储备26宗72.93公顷、市级委托办证6宗17.33公顷。全区国有在储地块共计99宗，面积142.40公顷，完成做地52宗156.20公顷、完成率72.8%（含备选地块14宗43.60公顷），其中区本级23宗108.93公顷、完成率102.7%（含备选地块11宗37.33公顷），市级集团17宗47.27公顷、完成率43.6%（含备选地块3宗6.27公顷）。根据区政府安置提速要求，参与做地“清零”专班行动，发布日通报55份、周通报14期、月督办10期，报送市区经营性用地做地督办地块清单。出具做地项目审核47份。坚持“净地”出让，推广“标准地”出让，做到三通一平、权调清晰，完成新泽D—12、澄沙桥B—18、鱼鳞浃F—14地块等做地24宗、出让17宗。

【土地资源再利用提升】 2021年，鹿城区完成土地低效再开发255.53公顷，完成率160%。土地利用再开发项目全部调整进入调查数据库，2个再开发项目成功申报省级未来社区，3个项目落地省“152工程”。获批市本级土地做地基金30亿元（到位24.77亿元），收储基金12亿元（到位），鹿城区土地储备出让中心根据区财政审批表拨付相关资金，拨付计22.05亿元。

【安置租赁新模式探索】 2021年6月，温州市仰双片区黄龙单元瓯浦垟街坊A—30地块作为首宗出让性质的安置和租赁混合地块顺利成交，成为全市样板。该地块采用政府筹集、企业代建模式，建成后将优先用于保障安置辖区拆迁户安置需求和新居民、人才租赁住房需求。这一新型的开发建设模式，改变以往政府参与立项、审批、建设的模式，可以引入社会房企、民间资本共同参与，缩短建设周期，提升建筑品质，实现拎包入住。该模式加快改善新市民、低收入群体的住房条件，可以解决高房价与低收入不匹配的住房问题。该改革做法在《温州信息》第99期刊登，获得副市长李无文批示：“要积极推广，让新温州人乐业安居。”

（邵忆文）

城中村改造建设

【概况】 2021年，鹿城区城中村改造建设中心指导各街道开展安置提速疑难户化解相关工作，化解8年未安置等历史遗留问题。每季度组织人员到基层开展征收集体土地涉及房屋补偿政策培训。全年组织召开城中村改造政策处理相关问题研究会24次，研究125个政策处理疑难问题。完成城中村棚户区改造、建设项目“清零”、安置提速、商品性质安置房建设等工作。

【城中村、棚户区改造】 2021年，鹿城区拆改项目共31个，完成签约5837户，完成拆除2439户，拆除面积90万平方米。完成安置地块清零21个，2017年前开工的棚户区改造项目年度内100%竣工，交付率达90.4%，超额完成棚改年度任务。

【安置提速】 2021年，鹿城区开展安置提速攻坚行动，通过筹措盈余安置房源、创新实施竞价统筹安置、优化推出“货币补偿+平价购房”补偿方案等举措，提前5个月完成中央巡视反馈的1329户8年以上未安置户安置工作，提前完成1300户5—8年未安置户安置及省委巡视反馈整改任务。年内，开工15个项目9458套；完成认购8074户18602套，交钥匙3073户5735套；完成7轮线上及线下统筹安置工作，包括线下3轮竞价统筹安置共767套和私有D级危房改造统筹置换专场安置51套，线上统筹安置3轮共295套，合计统筹安置1113套。

资料来源“鹿城区地方志网”

【重点项目（安置性商品房）建设】 2021年，鹿城区城中村改造建设中心配合区土地储备出让中心完成安置地块出让项目18宗，挂牌项目4宗。截至年底，重点建设项目和大建大美建设分别完成年度投资额90.2亿元和83.5亿元，完成率分别为174.7%和171%。参与安置项目建筑方案品质审查和规划审查工作，助力建设单位及相关部门加快审批流程、加速安置性商品房建设。完成审查安置房出让地块18个，累计主体结顶15个，完成竣工9个，提前完成全年任务。

（叶依婷）

房产市场管理

【概况】 2021年，鹿城区房产管理中心完成浙江省房地产开发经营管理系统开发企业项目审核2 家。加强对房开企业月度开盘计划的管理，预售审批前主动对接房开企业，督促企业按计划开盘。开盘监管商品房项目56宗，计14717套，建筑面积149.84万平方米；商品房销售面积1789526万平方米。办理房产备案19618件，办理手拉手网签业务7347件，中介办理网签业务13395件，办理资金监管业务3363件，监管金额457565.77万元，为房产交易双方提供交易资金的安全保障。联合市经纪人协会开展每年4期的经纪人员上岗从业培训，处理中介机构擅自网签10件，暂停经纪人账号1件。处理市长热线等信访平台交办有关房地产企业举报投诉，总计445件。

房产管理

【概况】 2021年，鹿城区房产管理中心对在管直管公房进行排摸，建立新的房产清单，并落实分类管理、动态管理、按规处置。制定并实施《鹿城区房产管理中心直管公房巡查管理规定（暂行）》《关于加强鹿城区直管公房修建管理的通知》等六项新制度，督促辖区房管所加强公房日常巡查，动态监管房产信息，促进房产管理规范化。通过公开招投标的方式购买公房经营管理服务，对直管公房进行市场化经营管理。经公开招标程序，鹿城区公房经营管理有限公司中标。通过制定考核细则、直管公房经营方案等，推进直管公房管理规范化、市场化，提高租金收缴效率。

【住房保障】 2021年，鹿城区扩大住房保障覆盖面，在保家庭增至22314户，较2018年增幅为113%；补贴发放金额增至2.01亿元。举办实物配租摸文定位大会，为27户军属、烈属和伤残军人及377户城镇低保和低保边缘住房困难家庭提供实物配租。以2018年政府购买公租房运营管理服务国家试点为契机，通过几年的实践，出台温州市首部《公共租赁住房运营管理服务规范》，租金收缴率提升至95%以上；转租转借行为得到杜绝，收回公租房125套。

【人才政策落实】 2021年，鹿城区对不同人才引进和留住人才给予资金及多方面的住房保障政策奖励。全区各类人才购房补贴和租房补贴审核通过656人，发放补贴944.61万元。鹿城区房产管理中心配合开展“白鹿人才公寓”和丰门街道“人才公寓”申报对象的住房核查及年审工作，确保人才公寓资源合理合法利用。

【保障性租赁住房建设】 2021年，鹿城区为解决新就业大学生等新市民、青年人的住房困难问题，探索全区首个保障性租赁住房——瓯浦垟街坊A—30地块租赁住房建设，套型面积以40—50平方米为主。以1000元/平方米（建筑面积）的装修标准，草拟该地块租赁住房的装饰装修标准，召集相关单位及专家研究户型设计、套型面积和装饰装修标准等。

【直管公房安全工作】 2021年，鹿城区房产管理中心开展各项直管公房安全隐患排查整治专项行动10余次及消防安全演习工作8次，组织辖区房管所对辖区内所有的直管公房进行地毯式安全隐患排查，检查房屋使用、消防安全、结构安全等情况。同时，对公房进行大修和

资料来源：国家档案地方志网

日常维修。自2018年至2021年底，推进公房电气化线路改造工程，共完成室外公共部位3700多户、室内780多户的老旧电气线路改造，完成工程量1300余万元。

物业管理

【概况】 2021年，鹿城区有物业小区567个，登记在册物业企业145家。鹿城区房产管理中心深化物业行业监管，完成物业用房配置手续15件、物业用房移交手续3件，移交物业办公用房2689.92平方米。完成物业管理合同备案94个、826万平方米，完成物业项目招标备案23个。开展物业管理区域文明、卫生城市复评迎检工作，制作并下发电梯“先出后进”提示牌与“社会主义核心价值观”“禁止高空抛物”等文明宣传展板4000个。开展垃圾分类工作，两次组织各物业企业垃圾分类负责人开展培训，约培训228人。组织巡查3599人，累计处理违法装修举报投诉1320件。组织巡查1569人，累计处理市长热线等信访投诉1567件。

【物业行业规范管理】 2021年，鹿城区房产管理中心开发“鹿城区智慧物业管理信息平台”，设置“物业信用查询”“小区信息查询”“业委会申报”等功能模块，为小区物业管理、业主自治提供保障。完成省物业信用平台90家企业基本信息、良好信息和不良信息及550多个项目信息的录入和审核。推动物业企业打造红色阵地，开展党史学习教育等系列党建活动，助力“红色管家”融入企业中心工作全链条。在常态化疫情防控中，9家物业企业获温州市“疫情防控物业管理先锋集体”等称号。年内，全区20个项目获评市级物业管理示范项目，5个小区获省级“红色物业”小区称号。

【业主委员会规范运行】 2021年，鹿城区房产管理中心出台《鹿城区业主委员会考核细则》，从党建引领、制度建立、履职尽责、社会评价等方面，融入业委会公示、选聘、解聘物业服务企业等热点问题，推动小区业委会、业主在法律法规的框架内实现合法自治。要求街镇、社区按《温州市业主大会和业主委员会指导规则》和“五不能、八不宜”规定，严格审核把关业委会成员候选人，要求新成立或换届的业委会主任由党员担任，党员成员比例不少于50%，鼓励退二线、退休干部担任业委会成员。全区551个小区成立业委会，主任由党员担任的219人，业委会中党员占比30.1%。部分小区在党员干部参与业委会方面有所突破，如金色尚品、锦绣吕浦湾、玫瑰园等6个小区，由退休或退二线领导干部担任业委会主任或委员，提升小区“红色管家”治理水平。

【安全生产】 2021年，鹿城区房产管理中心与90家物业企业完成《安全生产责任书》签订，出动消防督查1569人，共排查复查567个物业小区，发现消防安全隐患89处，整改89处。

（李伊迪）

住房公积金管理

【概况】 2021年，温州市住房公积金管理中心鹿城管理部在“一窗受理”的基础上，延续无休、延时、上门、绿色通道等服务模式，设置“公积金+金融”服务室、专职“厅长”，打造“贴心大管家”特色服务品牌。坚持数字赋能，领衔“一件事”改革、物业及建筑行业扩面等项目建设，取得工作项目新突破。截至12月底，期末正常缴存单位6178个，职工22.41万人，存贷款资金合计近320亿元，帮助6300余人实现住房安居梦，为46.89万人共减少还贷款19.86亿元，为11.2万余人共减少房租3.39亿元。年业务受理量达160万人，延时服务180余次，上门服务50余次。

（温文雅）

编辑　朱凌云

资料来源：鹿城档案地方志网

经济管理



资料来源“鹿泉党史地方志网”

资料来源“鹿城档案地方志网”

财　政

【概况】 2021年，鹿城区实现地区生产总值1262.03亿元，按可比价格计算，增长6.2%。其中，第一产业增加值2.21亿元，增长4.9%；第二产业增加值309.26亿元，增长7.2%；第三产业增加值950.56亿元，增长5.8%。三次产业结构比为0.2∶24.5∶75.3。城镇居民人均可支配收入78048元，农村居民人均可支配收入42860元，分别增长9.8%和10.5%。全社会固定资产投资增长21.7%。社会消费品零售总额799.53亿元，增长7.3%。外贸进出口总额474.38亿元，下降0.4%，其中出口454.60亿元，下降1.8%；进口19.78亿元，增长48.9%。全区财政总收入65.74亿元，增长16.0%，其中一般公共预算收入41.44亿元，增长17.4%，占地区生产总值的3.3%，占财政总收入的63.0%。一般公共预算支出78.69亿元，增长5.5%。全年财政收支平衡。

【组织财政收入】 2021年，鹿城区以“结构生财”为主线，实施财税协同、街镇联动的征收长效机制，创建楼宇税收监测分析平台，提高税源信息利用效率，全区税收收入33.05亿元，增长11.2%，占一般公共预算收入的79.7%。建立滚动的项目储备库制度，提前谋划政府发债项目，全年累计获批地方政府债券资金37.65亿元。加强非税收入征管，推广“浙里缴费”在各大场景应用，扩大统一公共支付电子缴款范围，非税收入电子缴款8.98亿元。全区非税收入208.16亿元，下降1.38%，其中纳入一般公共预算收入管理的非税收入8.40亿元，增长50.7%。

【支持经济发展】 2021年，鹿城区财政局依托惠企政策“直通车”系统，实现奖补全流程闭环监管、实时反馈支付情况、在线风险自动预警，刚性兑现惠企奖补资金5.62亿元。实施科创融合，科学技术支出2.70亿元，重点保障高能级平台建设、新型研发机构建设和人才团队引育以及世界青年科学家峰会π社区建设，助力创新型城区建设。助力全域搭建人才发展平台，筹措整合区级财政资金1.00亿元，实施“高层次人才引进”“510计划”攻坚行动。投入35.52亿元，支持城乡交通基础设施建设、污水零直排区创建、老旧小区改造、未来社区配套建设、历史文化街区改造等项目，推动区域发展蝶变升级。

【保障民生支出】 2021年，鹿城区民生支出61.10亿元，增长5.3%，占一般公共预算支出的77.6%。全区教育支出21.31亿元，增长15.2%。健全中小学教师工资长效联动机制，提高教师待遇。投入2.48亿元，新（扩）建幼儿园9所，其中投入2.28亿元建成公办幼儿园8所及保障“明眸皓齿”工程。全年卫生健康支出6.78亿元，增长3.5%。卫生健康系统统筹1.52亿元，支持医疗防疫补短板项目，加大疫情防控科研技改补助，建设公共及重大疫情防控救治体系，建设应急物资保障体系等。全年社会保障支出5.39亿元，增长5.8%。投入1.23亿元，支持困难群众、孤儿及困境儿童、残疾人、高龄老人等特殊群体救助补助，促进低收入人群增收。全年文化旅游体育与传媒支出1.27亿元，增长10.6%。投入307万元，新建百姓健身房6家，补助百姓健身房25家。投入3.24亿元，开展山福镇驿头驿阳村、七都街道樟里村未来乡村建设试点工作，构建未来乡村十大场景。驿阳村入选全省第一批未来乡村建设试点村。投入6100万元，建设藤桥镇“先瓯原乡·戍浦新韵”“古埠人家·雅韵藤南”和山福镇“文韵山水·养心福地”3条乡村振兴示范带。投入524万元，建设农村文化礼堂。

资料来源：“浙里档案地方志网”

【财政改革】 2021年，鹿城区财政局推进预算管理改革。获批预算管理一体化系统建设省级试点，实施定额公用经费分类分档管理，健全预算项目库全生命周期管理，建立规范透明、标准科学、约束有力的预算管理体系。迭代升级惠企利民资金直达智控系统，率先上线试点利民补助“一键达”建设项目，7—12月共上线100个惠民项目，直接惠及18.76万人，兑现资金1.13亿元。上线安置房房款收缴系统，实现房款直缴财政专户，全年共缴款2479笔，归集资金20.00亿元。依托房票核发结算系统，确保房票发行工作顺利进行。成立街镇财政工作组，打通基层财政管理体系中“最后一公里”，对工作组岗位设置、不相容岗位分离、财务人员招录、岗位交流轮换、人员变动备案、财政资金就地监管提出具体要求，夯实街镇财政管理基础。

【财政监管】 2021年，鹿城区财政局加强财政监督制度体系建设，开展基层财政资金检查、区级行政事业单位公款存放管理检查，提出整改意见并督促整改落实。推进乡镇内部控制指引建设省级试点工作，强化和规范乡镇财政管理。深化预算绩效管理，开展事前绩效评估、事中跟踪监控及事后绩效评价，完成绩效自评项目1447个、绩效监控项目986个，并选取203个项目实施自评复核评价及重点评价，评价项目共涉及财政资金4.03亿元，评价结果优良以上占比85.2%。创建政府投资项目事前绩效评估体系，完成74个新增政府投资项目事前绩效评估，核减资金2904万元。加强政府采购行为监管，维护政府采购市场秩序，受理政府采购投诉件12件，行政处罚2件。审批政府集中采购项目4787个，采购总金额2.09亿元。

（赵训）

税　务

【概况】 2021年，鹿城区税务局共组织一般公共预算收入33.05亿元，同比增长17.44%，增收6.15亿元。组织全口径税收收入113.88亿元，同比增长14.64%，增收14.54亿元。组织非税收入（不含社保）65.97亿元，同比增长2168.01%；社保费收入48.27亿元，同比增长52.54%；其他收入1.62亿元，同比下降1.7%。自7月1日起，土地闲置费、按行政事业性收费管理的城镇垃圾处理费、国有土地使用权出让收入、矿产资源专项收入、海域使用金、无居民海岛使用金等六项非税收入划转至税务部门征收。年内，鹿城区税务局被评为温州市扩大新时代对外开放突出贡献集体。

【税务法治建设】 2021年，鹿城区税务局配置执法记录仪79台。推进税务行政执法公示制度、执法全过程记录制度、重大执法决定法制审核制度建设。依法公示本级权责清单事项138项、执法人员210人、行政处罚结果320条、行政许可结果2394条。组成法制审核小组，并配备公职律师1人、专职法律顾问1人。受理各类司法案件涉税事项214件，累计申报税费债权1.69亿元，申报房产交易环节税费2358.9万元。推进不动产司法处置“一件事”改革，作为温州试点单位，实现个人住宅司法处置、税费缴纳、转移登记的“一站式”服务。

【“非接触式”办税推广】 2021年，鹿城区税务局推行“非接触式”办税，实现100%网上申请办理，其中199个事项可“零上门”办理、154个事项可即时办结。全年网上业务量达300.39万次，网上办税率达96%。实行企业发票网上申领、免费邮寄到家，邮寄发票3959笔，邮寄税务UKEY 55个。通过征纳沟通平台纳税人学堂、信息推送、电话辅导等形式开展电子专票网格化服务，年内辅导首次选择使用电子专票1510户，首次接收电子专票1367户。

【办税缴费服务优化】 2021年，鹿城区税务局联合区工商联召开“便民办税春风行动”亲清直通车·政企恳谈会，搜集问题与建议并现场解答18条。依托纳税人学堂开展各类专题培训，开展线下培训15场、现场宣传会2场、“小鹿说税”直播课13场、点播12场。利用征纳沟通平台，精准推送各类政策及通知公告累计209条，涉及用户976.09万户次。向社会公开招募10名“税务体验师”参与体验税费服务产品活动，并整理收集其意见建议。处理“12366”纳税服务热线工单566份，区局热线内部流转工单216份，工单按期回复率100%。对47342户企业、64518户个体工商户及其他类型纳税人进行纳税信用评价。将77家涉税专业服务机构纳

资料来源“鹿城档案地方志网”

入监管，TSC5级7户，审核推荐4户入选2021年高新技术企业专项鉴证报告税务师事务所。

【税收减免政策】 自2021年1月1日开始，至2022年12月31日，鹿城区对小型微利企业年应纳所得额不超过100万元的部分，在《财政部 税务总局关于实施小微企业普惠性税收减免政策的通知》第二条规定的优惠政策基础上，再减半征收企业所得税；对个体工商户年应纳税额不超过100万元的部分，在现行优惠政策基础上，减半征收个人所得税。自2021年4月1日开始，至2022年12月31日，对月销售额15万元以下（含本数）的增值税小规模纳税人，免征增值税。

【税费征管质效提升】 2021年，鹿城区税务局夯实征管基础，定期开展征管数据质量清理，累计清理省、市局下发的疑点数量81条，工商下发的“市监已注销，但税务未注销”疑点9675条，处理进度100%。推进异常扣缴申报数据清理，推进个税综合所得及经营所得等汇算清缴。上线财产行为税“十税合一”简并申报，分步推进所得税核定征收转查账征收工作。抓好个人所得税汇算清缴和预扣预缴质量管理，推行土增税清算项目管理电子台账，完成土地出让金等十项非税收入划转。推进发票电子化改革，在1414户增值税专用发票纳税人中进行专票电子化试点并取得成功；深入交通、医疗行业等电子发票推广重难点领域，完成96家医疗机构、175家原领用通用定额发票纳税人的发票电子化改造。

（王方怡）

国土资源管理

【概况】 2021年，温州市自然资源和规划局鹿城分局坚持多元化解涉土涉矿矛盾纠纷，提升预防预警和依法处置能力。全年主动公开政府信息827条，办理依申请公开受理件104件，办结来信、来电、来访及网上转办732件。加强行政透明度，开展“双随机”抽查监管，保障群众合法涉土权益。年内获“温州市美丽乡村建设突出贡献集体”称号，并被市局安委会、区安委会评为“安全生产工作年度考核优秀单位”。

【耕地保护和土地征报】 2021年，市自然资源和规划局鹿城分局向上争取到存量盘活利用挂钩新增建设用地奖励指标51.13公顷、跨省调剂增减挂钩结余指标19.36公顷。完成5个批次51.13公顷新增建设用地组件报批，完成跨省城乡建设用地增减挂钩实施方案19.36公顷组件报批，完成5个批次2.74公顷存量建设用地报批。在重点建设项目单独选址组件报批方面，瓯江绕城高速至卧旗山段海塘工程20.89公顷、瓯江引水工程（鹿城段）7.93公顷、110千伏藤五输变电工程0.32公顷用地获批，前2个项目为国务院授权省政府审批的单独选址项目。推进全区耕地保护和管控，全年完成旱改水1.81公顷，“非粮化”耕地功能恢复72.93公顷。实施永久基本农田集中连片整治，耕地功能恢复0.0517公顷，耕地质量提升31.396公顷。完成七都吟州村全域土地综合整治工程验收，缓解全区耕地占补平衡压力，确保重点民生项目土地报征的顺利推进。

【土地供给和经营性用地做地储备出让】 2021年，市自然资源和规划局鹿城分局推进国有建设用地供应，优先供应存量土地，推进土地高效利用，划拨土地供应135宗214.04公顷，协议出让国有土地使用权45宗16.28公顷（包括工业用地、城建资产销售补办出让、改制企业国有土地资产处置），收取土地出让金14174.39万元；地上建筑超面积及地下非兼容人防机动车库出让金补缴15宗，收取土地出让金16931.64万元；强三优二项目收取土地收益金1件，收取土地收益金45.5093万元。土地使用权收回48宗15.02公顷，工程建设期延期27宗29.99公顷，设项目用地预审和选址意见书（划拨）66件、建设用地规划许可证171件。优化土地经营理念，统筹安排经营性用地公开出让时序，严格“净地”标准、强化“优地”概念，全年做地156.2公顷，挂牌出让经营性用地28宗87.53公顷，出让金收入241.16亿元，出让金市区占比39.59%，在温州市区中居第一。

【土地集约节约利用】 2021年，市自然资源和规划局鹿城分局加快城区存量土地开发，以用地方式转型助推经济发展转型，深化城市有机更新。全年实施城镇低效用地再开发项目达到省级标准255.47公顷，消化利用城市批而未供土地320.07公顷，供而未用土地239.53

资料来源：鹿城区地方志网

公顷，盘活存量土地103.47公顷。

【审批服务】 2021年，市自然资源和规划局鹿城分局围绕补齐“职能整合、环节合并、服务优化”任务目标要求，将规划、土地、林业审批深度融合，推进用地保障和审批提速。办结用地类审批事项337件、规划类审批事项425件、林业类审批事项481件。办理既有住宅加装电梯方案审查85件，办理农村私人建房审批258件。受理划拨转出让7913件，完成建设项目规划竣工核实71宗，土地复核验收74宗；审批临时用地12宗，面积12.75公顷；备案设施农用地23宗，面积7.8公顷。

【自然资源执法】 2021年，市自然资源和规划局鹿城分局履行自然资源执法监察职责，开展日常动态巡查812次、2262人，共发现自然资源违法行为62宗。立案查处违法行为39宗，查处违法用地面积23.76公顷（其中耕地面积9.16公顷、基本农田面积0.07公顷），责令违法当事人退还土地14.92公顷，拆除复耕土地9.16公顷；涉及林地面积2.91公顷，责令当事人补种植物1153株。全年共处罚款1529.74万元。开展违建别墅清查整治再排查、农村乱占耕地建房清查整治、打击破坏野生动物资源违法犯罪行为的“清风行动”、鹿城区瓯江沿线混凝土砂石企业专项整治、企业侵占燃气用地排查整治、鹿城区历史码头整治、长租公寓排查、“大棚房”问题专项清理整治再排查、自然资源和规划领域扫黑除恶专项斗争等专项执法行动，各项执法任务稳步推进。

【卫片执法图斑核查】 2021年，自然资源部下发鹿城区卫片执法图斑624个，后部分图斑进行了分割，分割后总计图斑975个，涉及土地面积431.27公顷（其中耕地面积100.12公顷、基本农田面积7.32公顷）。市自然资源和规划局鹿城分局经核查，判定违法用地53宗，涉及土地面积8.11公顷（其中耕地面积1.43公顷、基本农田面积0.656公顷）。

【地理国情监测图斑整改】 2021年，国家下发地理国情监测图斑631块，省级下发地理国情监测图斑1893块。市自然资源和规划局鹿城分局完成数轮省级整改后打包上报国家，最终上报国家的变更图斑数为2357个、变更面积为3547.99公顷。

【地质灾害防治】 2021年，市自然资源和规划局鹿城分局推进“整体智治”三年行动，完成鹿城区地质灾害风险普查工作，通过工程治理核减地质灾害风险防范区15处，通过调查排查，新发现5处风险隐患被纳入防范区管理。针对调整后的30处地质灾害风险防范区，落实群专结合、防治结合的风险防控措施，健全群测群防体系。新布设10处普适性专业监测设备，对11处风险防范区采取工程治理。开展巡查排查，汛期累计派出752人巡排地灾风险隐患879点次，确保平安度汛。组织地质灾害防治主题宣传，面对基层开展地质灾害防治知识培训。

【矿产资源管理】 2021年，鹿城境内无在采矿山。在浙江省废弃矿山生态修复三年行动中，鹿城区4处废弃矿山修复治理项目均完成初步验收，处于养护期，强化督查检查，督促建设单位和施工单位做好整改提升和植被养护工作，确保修复效果。全年审查建设用地项目矿产资源压覆及地灾危险性情况107宗。

（潘雷鹏）

市场监管

【概况】 2021年，鹿城区市场监管局印发《关于深化清廉机关（站所）建设的实施方案》，深化“三清单一承诺”行动。将“线上”线索收集和“线下”实地检查相结合，开展“铁拳”“亮剑”、打击侵犯知识产权等专项行动，对食、药、械、化、知识产权、物价等领域违法行为进行集中治理，共立案2490件，其中大要案208件，向公安部门移送并立案8件，累计罚没入库1908.2万元。年内评选“十大政治指导师”“十大业务指导师”“十大办案能手”“十大业务能手”等“四个十大”相马培优工程和“金银”笔杆子等典型人物，从中提拔一批有成绩、有口碑的优秀干部。区市场监管局作为温州市唯一代表，在全省市场监管系统领导干部培训班上作经验交流。在省局、市局和区委、区政府的年度考核中，区市场监管局均获优秀成绩，并获评浙江省2021年度县乡法治政府建设“最佳实践项目”、

资料来源：鹿城档案地方志网

1 2
3

1 2021年8月17日，鹿城区市场监督管理局组织餐饮单位食品安全检查
2 2021年9月15日，鹿城区市场监督管理局开展中秋月饼市场专项检查行动
3 2021年8月19日，全省首个县级“小微企业赋能中心”试点在鹿城正式启动

（区市场监管局提供）







全省消费委系统消费维权先进集体、温州市深化改革开放成绩突出集体、推进温州市域治理现代化先进集体。在全省市场监管系统“三比一讲”争先创优竞赛中，获一等奖，裸分排名列全省90个县市区第四。

【民生实事工程】 2021年，鹿城区市场监管局推进农贸市场转型升级，完成农贸市场“五化”改造12家，创成省级放心农贸市场14家，成功举办全省“五化”市场创建现场会。新葡萄、新东屿2家农贸市场开业。推进“阳光系列”应建尽建，建成“阳光工厂”7家、农村家宴15家，实现244家学校智能“阳光厨房”全覆盖。推进“送药上山进岛”民生工程，建成药事服务站6家，其中在山福镇打造3个民生药事服务红色驿站。

【市场监管数字化改革】 2021年，鹿城区市场监管局启动“揭榜挂帅”试点项目“鹿城未来农贸”，为传统农贸市场注入智管元素，实现农副产品从农田（车间）到餐桌全流程闭环管理。入选全省首批电动自行车综合治理集成改革试点单位，完成赋码上牌和联合执法工作，并率全省之先实施智能充电桩“民生工程”三年计划，形成鹿城经验标志性成果，实现产品质量一提升、交通事故风险和消防事故两降低。

【食品安全监管】 2021年，鹿城区开展食品安全风险隐患大排查大整治、网络餐饮服务食品安全“净网”“红盾护校园”等行动，完成温州“两会”、世界青年科学家峰会等活动期间食品安全监管工作。全年“浙食链”激活主体数1185家，推进“阳光系列”项目，建成网络餐饮“阳光厨房”2903家，“浙江外卖在线”商户端激活3849家，有效强化食品安全监管。

【药械安全监管】 2021年，鹿城区市场监管局建立基层药械化日常监管要求和规范化标准，开展药械化抽检223批次，发放责令整改通知书203份。管服并举治理医美乱象，查获案件22起，在全省医疗器械经验交流会上作典型发言。建成省民生实事药事服务站6家，并以此为原型拍摄微视频《不一样的“红色驿站”保障老区群众“药箱子”》，获全省市场监管系统微视频风采大赛三等奖。

【特种设备安全监管】 2021年，鹿城区市场监管局推进电梯安全责任保险、物联网安装、电梯全生命周期保障工作，试行“黑白名单”制度，累计完成分类评价系统2000余家、重大风险日志管理系统66家。检查特种设备2789台，发现并完成隐患整治310台，消除风险点91个，实现特种设备定期检验率、使用登记率、隐患整治率100%。

【产品质量安全监管】 2021年，鹿城区市场监管局推进“浙江制造”品牌培育建设，开展产品质量整治提升行动。开展塑料污染、非医用口罩、头盔类重点产品质量专项整治，全年抽查产品140批次，覆盖电动自行车等34类重要民生产品。

【疫情防控】 2021年，鹿城区市场监管局做好进口水果等冷链食品“物防”工作，实现841家“浙冷链”激活商户赋码、扫码、经营主体检查、从业人员疫苗接种四个全覆盖，取得全年冷链“物防”工作和疫情防控“零病例、零疑似、零发生”阶段性成果。加强值守力量，开展市场主体“扫楼式”排查，确保全区11000家小餐饮店、10969家小食品店（小超市）、35家农贸市场、398家药店、724家中型以上餐饮经营单位日常疫情防控到位。

（吴安其）

公共资源交易管理

【概况】 2021年，温州市公共资源交易中心鹿城分中心聚焦数字化改革，致力于打造阳光、智慧、高效的交易环境，推进公共资源交易工作再上新台阶。全年完成各项招投标项目262件，其中，工程建设项目157件，中标金额42.83亿元，资金节约率为12.58%；政府采购项目85件，中标金额13.83亿元，资金节减率达7.73%；产权交易项目20件，成交金额3.809亿元。

【电子化交易流程建设】 2021年，温州市公共资源交易中心鹿城分中心在全面推行“不见面”开标的基础上，牵线银企合作，创新推出全市首个集融资、电子保函为一体的公共资源交易“综合金融服务平台”，变“线下现金保证”为“线上电子保函”，为企业提供“投标项目电子保函—网上电子投标—标后信用融资”一条龙服务，

资料来源“鹿城地方志网”

打造“覆盖广、多维度、全方位、一站式”安全高效、成本减负、便于管理的模式，实现从项目投标到标后融资全流程电子化办理，有效压缩办理时限、减轻企业负担。截至年底，与银行机构、保险公司、担保公司等12家金融机构合作，开具银行、保险、担保各类电子保函10251单，释放保证金约23.81亿元。

【远程异地评标模式推广】 2021年，温州市公共资源交易中心鹿城分中心打破省域界限，与山东省利津县公共资源交易中心协作，两地评审专家通过远程评标系统实现异地“面对面”同步评审、在线打分、确认评标结果，评标全程电子留痕，可查可控，保证项目评标过程的客观、公正，推动公共资源交易实现“跨省互联”。

【企业刑事合规考察试点】 2021年，温州市公共资源交易中心鹿城分中心在区检察院指导下，共同开展刑事合规工作试点，牵头组建刑事合规考察组，对全区涉嫌串标企业开展刑事合规考察。历时半年，通过指导企业建立合规制度、开展面谈交流、监督企业日常运营，督促涉案企业作出合规承诺和整改落实，促进企业合规守法经营，预防和减少企业违法犯罪，为打造“两个健康”先行区营造更加公平公正的市场竞争环境。

（叶戈）

统　计

【概况】 2021年，鹿城区统计局发挥统计职能，做好统计服务工作。根据地区生产总值核算结果，全区实现地区生产总值1262.03亿元，按可比价格计算，同比增长6.2%。分产业看，第一产业增加值2.21亿元，同比增长4.9%；第二产业增加值309.26亿元，同比增长7.2%；第三产业增加值950.56亿元，同比增长5.8%。三次产业增加值比例为0.2∶24.5∶75.3。全年共撰写各类信息206篇，其中动态、信息113篇，分析53篇，专报40期，区领导批示13篇次。年度统计政务信息考核进入全市前三，年内统计考绩工作获全市第一名，连续三年被市统计局评为优秀单位。

【统计基层基础建设】 2021年，鹿城区统计局重视统计基层基础规范化建设工作，提升基层统计能力和服务水平，确保统计数据质量。全年组织开展统计业务和普法培训70期，参会3825人。落实《鹿城区统计局领导班子成员分片联系制度》和“三分工作法”，深入基层开展指导服务，累计走访109家，解决问题83个。在五马、大南、双屿、丰门街道开展统计网格化试点，4个街道共划分网格26个，涉及工业、贸易业、服务业企业456家。

【统计法治建设】 2021年，鹿城区统计局以防范和惩治统计造假为首要任务，强化统计数据质量“生命线”意识，提高统计法治治理水平。印发《关于温州市鹿城区统计机构负责人和统计人员防范和惩治统计造假弄虚作假责任制实施办法（试行）》《温州市鹿城区统计局统计违法案件办理制度（试行）》，提高统计执法办案效能和依法治统水平。发放各街镇、部门《统计法应知应会》等学习资料1000余份，制作《依法统计 依法治统 开启新征程》等短视频内容，被市统计局微信公众号平台广泛宣传与转发。加强“互联网+监管”，实施“双随机、一公开”“掌上执法”“网上办案”工作。全年累计执法检查（稽查）86家（其中“双随机”抽查29家）、立案9家、结案9家，罚款61596元。

【普查调查工作】 2021年，鹿城区统计局开展各类民生统计调查，组织月度劳动力调查、农业和畜牧业调研，做好居民收入统计调查等工作，规范调查程序，确保调查成果能有效反映居民生活水平。同时，进行七人普后续工作，完成《鹿城区2020年第七次全国人口普查主要数据公报》，做好公报发布、数据解读及舆情解释工作。

（林雪静）

资料来源“鹿城智慧地方志网”

审　计

【概况】 2021年，鹿城区审计局完成审计项目13个，查出主要问题金额3.21亿元，其中违规金额6483万元、管理不规范金额2.56亿元。审计处理处罚金额8631万元；移送司法机关、纪检监察机关和有关部门处理事项4件，移送处理人员5人，移送处理金额34万元；审计促进整改落实有关问题金额849万元；出具审计报告和专项审计调查报告26篇；审计提出建议56条，被采纳53条；提交审计信息96篇，被批示、采用43篇。“大拆大整 大建大美”专项审计调查获2021年浙江省优秀审计项目一等奖和温州市优秀审计项目一等奖。

【财政预算执行审计】 2021年，鹿城区审计局围绕财政资金使用绩效情况，关注预算项目绩效编制、项目绩效评价，开展政府债券资金使用管理、信息系统建设管理、政府综合财务报告编制等3个专题，完成大南街道、南郊街道2020年财政决算审计项目。通过审计，盘活上级转移支付资金1954万元，收回部门历年沉淀资金3210万元，促成176万元利息收入上缴财政，厘清街镇房产68处。

【公共投资项目审计】 2021年，鹿城区审计局完成温州市西向排洪工程鹿城段安置房仰双片区双岙单元A—47、A—48、A—49地块建设工程预算执行审计，核减造价307万元，提出加强工程合同管理、工程质量管理、工程程序管理审计等建议3条。开展鹿城区江心屿东园改造提升工程预算执行审计，推动被审计单位规范合同签订流程，科学制定施工方案。

【经济责任审计】 2021年，鹿城区审计局对七都街道、南郊街道等7家单位的12位领导干部开展经济责任审计，完成21家单位的干部离任交接工作。通过审计共移送案件2起，党纪处分3人，出具3个检查报告。在大南街道经济责任审计与自然资源审计、财政决算审计“三合一”项目和区执法局经济责任审计与财政同级审专题审计的“两统筹”项目中，将经济责任审计与财政决算审计、领导干部自然资源资产审计相结合，探索“1+N”审计模式，提高经济责任审计质效。开展审前征询意见、审中共同进点、审后共同促改工作，与纪委监委、组织部等建立会商研判、协作配合等工作机制，促进监督贯通融合。

【政策执行审计】 2021年，鹿城区审计局完成全区公共投资项目管理情况专项审计调查，促使双屿街道追缴房款2271.43万元，撰写专报5篇并得到区领导批示，移送线索5条，1人受到政务处分。开展鹿城区教育投资项目专项调查审计，推动区教育局出台相关制度规范使用专项经费，明确款项支付期限。

【审计整改落实】 2021年，鹿城区审计局牵头落实全区“七张问题清单”的重大审计问题整改任务，完成市对区“七张问题清单”的2个问题整改、区级“七张问题清单”的4个问题整改。开展审计整改“回头看”工作，梳理近两年审计工作报告反映问题的整改落实情况，推动一批“老大难”问题的解决，督促整改问题24个、出台制度9个。年内审计发现的问题整改73个，整改率达到85%，重大审计问题清单风险管理管控力指数在全市县（市、区）审计局中排名第一。

（伍劼）

编辑　朱凌云

资料来源：鹿城区地方志网

公共安全管理



资料来源“鹿泉地方志网”

资料来源“鹿城档案地方志网”

平安建设

【概况】 2021年，鹿城区委平安办围绕“平安护航建党百年”工作主线，聚焦平安建设工作短板，锚定目标、攻坚克难、狠抓落实，全力推进政治安全、社会治安、公共安全、网络空间保卫、涉众金融处置等十大专项行动。助力打赢疫情防控阻击战，安全生产和消防安全主要指标持续向好，刑事治安警情创近十年新低，连续三年获评“无信访积案区”，实现省级“平安区”五连创、全市年度平安考核居第二位。

【平安建设机制优化】 2021年，鹿城区委平安办优化“月考核、月分析、月督查”机制，完善“三控”（即街镇控分，重点部门控位和控案）指标和条线控分系数，科学设置功效系数，加强考核力度，突出争先进位贡献度，激发街镇、部门平安创建热情，开展每月精准考核。持续深化“平安建设一封信”“一把手话平安”“共性+个性考核”等机制，区委书记寄出“平安建设一封信”13封，部门和街镇持续开展“一把手话平安”主题活动180余场。

【现代应急体系建设】 2021年，鹿城区委平安办持续健全安全生产责任监管体系，坚持“一条主线+四项机制”，进一步优化“1+X”安委会组织架构，逐步构建四项安委会运行保障机制，有效推进“党政同责、一岗双责”落地。持续开展风险管控体系建设，推进安全生产标准化建设。深入开展“8+3”重点领域“遏重大”攻坚战、“平安护航建党百年”安全隐患大排查大整治专项行动、安全生产领域突出问题隐患整治百日攻坚行动，检查经营主体10733家，对3371处有隐患问题实行动态跟踪整改。持续筑牢防灾减灾“防护墙”，对2个区级和14个街镇物资集中储备点进行修缮和物资补充，规范化建设121个避灾安置点，对398处危房、26处地质灾害危险防范区、73处山洪小流域危险区进行重点防御，推进综合减灾示范社区建设，创成国家级综合减灾示范社区1个、省级综合减灾示范社区3个。加强8支森林防灭火队伍建设，充实街镇森林消防站各类物资器材共63种、2539件，提升森林火灾防控水平，全区连续9年无重大森林火灾。坚决遏制重大生产安全事故发生，全区各类生产经营性亡人事故和死亡人数同比下降33.33%、10%。

【疫情防控体系建设】 2021年，鹿城区委平安办持续健全新冠肺炎疫情防控平战一体化应急指挥体系，在“一办十组”的基础上，对区级指挥体系进行重新梳理，撤并整合为“10+3应急工作组”。相继出台《新冠疫情防控七大机制》《集中隔离医学观察点工作规范》《聚集性活动疫情防控指南》《新冠肺炎疫情应急处置工作手册》等一系列体制机制。迭代升级“黄金24小时”全链条精准防控应急指挥体系，强化“七大机制”实战演练，完善“三公”（公安、公卫、公信）流调溯源机制，强化快检测、快流调、快编组、快转运、快隔离“五快”衔接，完善“五队三单”（“五队”：核酸采样队、预防消杀队、封控机动队、流调溯源队、志愿服务队；“三单”：物资采购商店清单、核酸采样点储备清单、物资清单），持续提升应急响应和处置实战能力。推进新冠疫苗接种工作，构建全民免疫屏障。

【平安宣传工作】 2021年，鹿城区委平安办精心制定平安鹿城宣传片，展现鹿城平安建设成效。运用新媒体资源，为全区领导干部、网格员等2000余人投放“平安彩铃”，与263家“平安合伙人”签订合作协议，丰富宣传载体。建设常态化平安宣传阵地，利用28处

资料来源“鹿城地方志网”

电动自行车充电桩、10处大型楼宇LED屏、11处行人过街点，及出租车车载广告、电影院、微信朋友圈广告等宣传阵地，争取群众互动宣传效果最大化。深化“平安工地”“平安食品”等系列平安建设。深入开展“平安校园，从我做起”手抄报、“消防主题运动会”等平安主题宣传活动，广泛发动中小学生、企业员工等群体参与平安建设。内部宣传、进格入户宣传、店铺商户宣传实现“三个”100%。累计开展平安宣传3000余次、发放宣传资料64万份，群众安全感和参与率持续提升。在三次全市“平安三率”调查中，鹿城区列第一名。

（李彬）

应急管理

【概况】 2021年，鹿城区累计发生事故共8起、死亡9人（含失踪2人），较2020年下降21.68%，完成预定“双下降”20%的目标，成功应对台风“烟花”“灿都”，未发生重大及以上生产安全事故和有较大社会影响事故。全年创建市级三级安全生产标准化工贸企业7家。

【“1+4”安全生产监管体系】 2021年，鹿城区应急管理局探索建立“一条主线+四项机制”组织体系，加强统筹协调和牵头抓总能力，持续抓好安委会“1+18”组织架构主线，健全工业企业、商贸企业、危险化学品等18个专业安委会，分设19个专业安委办。建立“四项安委会运行保障机制”（例会研判、督察交办、巡查督办、通报约谈四个机制），夯实行业领域安全监管领导职责。全年以专报或通报、工作提示函等形式共印发14期，其中提示函4份、责任制落实工作提示函1份；对建筑领域事故多发启动约谈1次，由常务副区长主持约谈。

【安全生产“百日攻坚”行动】 2021年，鹿城区应急管理局深入开展第二轮安全生产三年专项整治行动，成立专班实体化运作，对526项具体问题挂图作战。着力开展“8+3”重点领域“遏重大”攻坚战，全部完成224项任务，在全市安全生产管控力指数中鹿城区安全生产管控力排名第一，安全生产“百日攻坚”行动重点领域专项整治排名第二。部署开展“平安护航建党百年”安全隐患大排查大整治专项行动和全区安全生产领域突出问题隐患整治百日攻坚行动（“七张清单”隐患清零行动），各行业领域专业安委会共检查经营主体10733家，排查安全风险点9482个，整治率达100%。

【安全生产“打非治违”专项行动】 2021年，鹿城区应急管理局全面开展风险管控体系建设，共有1136家工矿商贸类企业建立安全生产风险管控与隐患排查治理体系，三场所三企业（有限空间作业场所、涉及可燃爆粉尘作业场所、喷涂作业场所、金属冶炼企业、涉氨制冷企业和船舶修造企业）实现全覆盖。加强“打非治违”力度，全年累计立案查处64起非法违法行为，行政处罚548.2万元，其中危化品查获案件累计32起，查扣危险品累计130.55吨，行政处罚152.9万元。

【基层防灾减灾能力建设】 2021年，鹿城区应急管理局完成2个区级和14个街镇的物资集中储备，完成15个省级避灾点规范化建设的民生实事工程。落实街镇灾害信息员配置，实现各街镇和各村居配备1名灾害信息员(街镇共17名、村居共183名)。统筹协调自然灾害综合风险普查，采取统分结合的方式，购买第三方专业团队力量完成普查数据清查；与双屿中学签订协议，在双屿中学建设地震烈度速报台，联合开展地震台维护和地震记录工作。

【自然灾害应对】 2021年，鹿城区应急管理局推进区防汛防台能力提升38条措施建设，排查整改各类防汛隐患140处，全面摸排398处危房、26处地质灾害危险防范区、73处山洪小流域危险区以及其他防汛防台重点区域。成功防御6号“烟花”、9号“卢碧”、14号“灿都”和18号“圆规”等4次台风影响，共转移安置群众50647人，使用避灾安置点128个，集中安置人口26572人，向街镇调拨应急包2190个、行军床573张。

【森林防灭火防控】 2021年，鹿城区应急管理局督促指导8支森林防灭火队伍，承担全区1.37万公顷森林防灭火任务。充实街镇森林消防站各类物资器材共63种、2539件。组建5人专业组成员森林防灭火专家库。指导相关部门、各街镇完成森林防灭火工作应急预案修

资料来源：鹿城档案地方志网

编，定期开展实战演练等，全区实现连续9年无重大森林火灾。

【综合应急救援能力提升】 2021年，鹿城区应急管理局构建“安全生产监管、协调督查、专项整治、事故处置、灾害预警、应急救援、社会联动、灾情会商、专家会审”的应急工作机制，牵头修编预案，完善应急管理处置，推动40个专项预案修编，开展全市首个社会救援力量培育孵化示范基地建设，完成街镇14支综合应急救援队伍、8支半专业化森林消防队伍和11支社会应急救援队伍建设。以丽龙小微园为试点，成立全市首支农村（社区）一级综合性应急救援队，打造鹿城区基层应急救援就近接警响应处置圈。

【安全宣传教育“五进”活动】 2021年，鹿城区应急管理局持续开展“安全生产月”“防灾减灾日”“国际减灾日”“全国科普日”等主题活动；开展“五进”（进企业、进社区、进农村、进学校、进家庭）示范点创建，累计创建10个安全宣教体验馆和38个“五进”示范点。强化安全生产教育培训，以高危企业主要负责人、安全管理人员和生产经营单位特种作业人员为重点，开展“百万员工大培训”，并联合区人才办开展项目制培训，提升各生产主体的安全技能水平，参与省平台线上培训39863人。

（温正超）

食（药）品安全监管

【概况】 2021年，鹿城区市场监管局以食品、药械化质量安全提升行动为载体，进一步落实经营单位主体责任，夯实基层监管基础，强化安全风险防控，探索数字化监管体系建设，全面提高食品、药械化质量安全整体智治水平。全年共开展对食品市场与农村假冒伪劣食品、利用自动售货设备食品销售安全、禽类产品、贝类等水产品、校园食品安全守护、阳光厨房建设等专项整治行动30余场。检查药械生产企业13家次、药品连锁批发企业46家次、药品零售企业1268家次、医疗器械经营企业315家次、医疗机构618家次。

【食品流通监管】 2021年，鹿城区市场监管局持续推进“浙冷链”系统应用，重点检查进口冷链食品经营单位从业人员、食品库存等信息情况，督促做好核酸检测、扫码赋码等工作，把好进口冷链食品关卡。同时推进“浙食链”系统激活应用，探索食品安全追溯管理体系，助推民生实事项目落地。全区3010家食品生产经营主体接入“浙食链”系统。全年建成“阳光工厂”19家。

【餐饮服务监管】 2021年，鹿城区市场监管局开展校园食品安全守护行动，建设智能“阳光厨房”244家，实现中小学和二级（含）以上幼儿园食堂智能“阳光厨房”建设率100%，并在全市校园食品安全守护行动现场会作典型发言。打造农村家宴智能“阳光厨房”15家，建成率达136.36%。深化网络餐饮“阳光行动”，建成“阳光厨房”2903家，“浙江外卖在线”商户端激活3849家。组建温州市首支重大活动餐饮服务保障队伍，保障12家承办酒店112餐次、23493人就餐安全。组建鹿城区食品安全讲师团，开展各类宣讲培训59次，培训人数达4571余人。打造“滨江大排档”为全省首批省级“阳光餐饮”街区。

【药械化安全监管】 2021年，鹿城区市场监管局在全省“三比一讲”竞赛中，“冷链数据上传覆盖率”“国家规定药品重点品种追溯码数据上传率”“医疗器械生产企业监督检查录入及时率”三项任务完成率排名全省第一。在医疗美容经营行为乱象专项整治中，共查获药械案件22件，罚没款达190余万元，在“第三届全省医疗器械科学监管论坛暨基层医疗器械监管工作推进会”上作典型发言。推进全市首批省级“医疗器械供应链全程的追溯管理”和“药品‘黑匣子’工程建设”试点工作，并在省药监局简报和省局工作推进会作经验推广介绍。同时，建成民生药事服务站6家、省级五星级民生药事服务站3家，占温州全市的60%，居首位。

（吴安琪）

资料来源“鹿城档案地方志网”

消防安全

【概况】 2021年，鹿城区政府召开14次会议研究部署消防工作，党、政主要领导和分管领导作出48次批示，逢节、逢会、逢重大活动必查消防安全。出台“区消防安全委员会成员单位工作职责及日常运行规定”，建立“电动自行车安全联合管控机制”“大型商业综合体消防安全联席会议制度”。鹿城区消安委专班实体化运作，常态化开展“双预警”督导、消防安全巡查和暗访督查，实地抽查6535家，落实通报、督办、约谈、问责机制，层层压实消防安全责任。报请区政府常务会议专题审议修订街镇消防行政执法委托工作方案。推广应用消防自主管理“蓝码”平台，推动强化社会单位主体责任落实。鹿城区消防救援大队制作灭火救援预案470份，实战演练235次。接处警1583起，抢救疏散被困人员183人，抢救保护财产价值约3.3亿元。完成中国共产党成立100周年大庆和19次重大活动消防安保任务。

【消防安全整治】 2021年，鹿城区消防救援大队将消防安全专项整治三年行动融入工作大局，聚焦居住出租房及合用场所、高层建筑、人员密集场所、小微企业、打通“生命通道”等多项治理，累计整治居住出租房54295家、合用场所9854家。完成80幢失管老旧高层建筑整治提升，57处重大火灾隐患整改摘牌。开展电动自行车违规行为集中整治，共办理电动自行车处罚案件2501起，倒查电动车火灾责任，推动厂家召回500个同批次电瓶。年内共检查单位3391家，督改隐患1491处，处罚216家，责令“三停”50家，临时查封25家，拘留6人，各街镇办理消防处罚案件2514起。

【消防服务举措】 2021年，鹿城区消防救援大队将消防安全基础建设纳入年度民生实事项目，对60个老旧小区实施消防设施改造提升，排查改造7000户老旧民房电气线路，加装7000个智能感烟探测器，新设40台电动自行车充电桩。布局消防站点网络，稳步推进七都消防救援站和五马、松台、丰门小型消防站建设。务实推进“我为群众办实事”实践活动，推出7项服务举措和“创满意”8项承诺，推行隐患查改免罚、开业容缺快办、包容审慎监管等多项利民措施。会同区两个健康办公室创新落实消防服务指导机制，“点对点”指导企业消除火灾隐患、解决消防难题。

【消防宣传教育】 2021年，鹿城区消防救援大队将消防宣传教育纳入文明城市创建、义务教育、就业岗前培训等范畴。开放消防科普教育基地、消防救援站和街镇村社消防体验点，开展大宣传、大培训、大警示、大演练活动。采取“线上+线下”“集中+分散”“菜单+点单”等形式，开展流动宣传、阵地宣传、贴身宣传。借助主流媒体力量和新媒体平台，通过“以案说法”“模拟实验”开展警示教育，联合新闻媒体曝光私家车占用消防登高作业场地行为。精心组织“119”消防宣传月活动，聚集老、弱、病、残、孤寡等弱势群体，开展消防安全“敲门”排查隐患行动。

（陈甜甜）

编辑　胡亭亭



2021年11月12日，鹿城森林防（灭）火演练在藤桥镇开展

（区应急管理局提供）

浙江省地方志网

社会事务管理



资料来源“鹿城区志网”

资料来源“鹿城档案地方志网”

民　政

【概况】 2021年，鹿城区已备案的社区社会组织累计3964个，实现平均每个城市社区有45个社区社会组织，其中平安类社会组织546个，覆盖率达100%。街道级枢纽型、支持型社会组织14个，社区级89个；社会工作服务机构9家；社会工作专业岗位132个。

全国社会工作者考试总计1223人，其中高级7人、中级332人、初级884人。报名人数与2020年持平，取得资格证书71人。开展社工考前培训和持证社工继续教育培训约2300人。新增2家街镇级养老服务中心康养联合体。节地生态安葬3467例，包括海葬32例、树葬3例、公墓安葬3432例，节地生态安葬比例达到80%。开展禁新改旧巡查142次，查获新建、翻修私坟179座，对596座私坟进行验收，验收合格率达100%。推行身后“一件事”线上办理，涉及材料从最多19件精减至最多9件，办理时限从30个工作日减到最少7个工作日。平台自2019年10月开放后，全区共办理3504件。

【社会救助工作】 2021年，鹿城区有特困对象279人，共发放特困资金673.54万元，基本生活标准为每人每月1991元；城乡低保对象共3600户5159人，低保标准为每人每月886元，共发放低保资金4377.12万元；低保边缘对象894户2073人、临时救助205户381人，发放救助资金92.1万元；发放困境儿童和孤儿生活补贴360.38万元，标准为每人每月2230元。

【养老机构服务】 2021年，鹿城区民政局共组织养老服务人员相关培训12次，培训人员涵盖养老服务机构管理人员、护理人员、家庭照护人员，累计完成培训670人。组织开展鹿城区养老护理员职业技能大赛，共有753人取得养老护理员职业技能等级证书。购买服务总人数为3575人，全年共服务32196人。

【行政审批工作】 2021年，鹿城区民政局审批窗口办理社团、民非、地名、老人优待证审批事项共1661件(其中社团审批225件、民非审批250件、地名审批71件、老人优待证审批1115人)，年检490家社会组织。联合3家会计师事务所推出为社会组织离任审计报告和注销清算报告“买单”服务，打造“一网预审、一表申请、一窗受理、一套材料、一日办结”的社会组织成立登记和注销审批新模式。年内共有51家社会组织体验到“登记一件事”带来的便捷。

【婚姻登记管理】 2021年，鹿城区婚姻登记处共办理7001件，其中结婚登记3231件、离婚冷静期登记2062件、离婚登记1086件、补发结婚证460件、补发离婚证141件、无婚姻证明21件；婚姻家庭联合工作室共调解80对夫妇，其中劝和38对、司法确认42对。

【“慈善组织”孵化工作】 2021年，鹿城慈善组织孵化基地被省民政厅和省慈善联合总会授予“2021年度浙江省示范性慈善基地”称号，培育孵化12家机构登记为公益慈善组织。

设由14个街镇慈善服务中心、94个社区慈善服务站和568个社会组织的“15分钟慈善圈”。

【温州鹿城区养老服务中心建设】 中心的建成有效弥补鹿城主城区公建养老项目的空白。此项目位于双屿街道仰双片区双岙单元A—06地块，占地面积3.63万平方米，建筑面积8.86万平方米，总投资约4.5亿元。设计床位1720张，其中养老院1500张、儿童福利院50张、未成年人救助保护中心50张、残疾人康复中心20张、康复医院100张。工程分2期建设，一期工程于2020年9月开工，2021年，进入（二期）建设。

资料来源：“国家地方志网”

移民安置

【概况】 2021年，鹿城区民政局完成移民项目建设投资1312万元，占年度计划的96%。共发放移民直补资金363.24万元、移民新型农村合作医疗补助86.97万元、移民老人生活补助9.56万元。完成新泽老人生活费补助发放，共94人，合计9.56万元。完成鹿城区水库移民人口复核工作，共计核减175人。组织区内水库移民技能培训2期300人参加。

【移民后期扶持人口基础信息校核工作】 2021年，鹿城区民政局对鹿城区水库移民5613人中“重复登记”“身份证错误”“殡葬预警”的人员进行校核，并联系其他县（市、区），公安，社区（村）等有关单位及时纠正和停发相关人员身份、账户等，确保移民后期扶持直补资金发放无误。

（叶梦圆）

退役军人工作

【概况】 2021年，鹿城区为32名退役士兵（退出消防员）提供46个岗位，均落实全额事业编。为转业军官落实1个行政编、1个参公事业编，面向退役军人招聘10名社区专职工作人员。为159名自主就业退役士兵完成146个“一件事”办理。举办春季退役士兵专场招聘会上，40家企业参与并提供150个岗位。完成“两委”干部培训88人、千人培训1176人，其中“工匠人才”技能培训175人。服务军创企业，开展创业活动14次，并以导师团“一对一”孵化加创业的模式孵化帮扶军创企业，其中浙江浙亿亩食品有限公司获得市二等奖，被推荐参加省级比赛。推进完善部分退役士兵社保接续工作，通过审核779人，完成缴费769人，缴费率达98.72%。完成大学生士兵一次性奖励金发放405万余元，完成2020年度自主就业退役士兵一次性补助金发放679万余元。

2021年9月6日，召开鹿城区委退役军人事务工作领导小组第三次全体会议。会议听取鹿城区退役军人事务工作汇报，审议通过《鹿城区委退役军人事务工作领导小组2021年工作要点》《鹿城区退役军人事业发展“十四五”规划》等文件。

鹿城区双拥志愿者协会会长王胜义获评浙江省“最美双拥人物”，鸿翔物业退役军人服务站站长麻永明获评浙江省“最美退役军人服务站站长”。退役军人胡公望、詹俊等13人及团队分别获市、区“最美退役军人”“最美拥军人物”“最美退役军人服务站站长”“最佳退役军人服务团队”等称号。徐珂文获评“全省退役军人服务保障体系建设先进个人”，林笑曼获评“浙江省退役军人全生命周期管理保障工作成绩突出个人”。

【鹿城区退役军人心理健康服务站】 2021年2月3日，温州市宇洲电子信息技术研究与发展中心挂牌成立。该服务站为首家由社会组织组建的专门针对退役军人心理健康服务机构。志愿者15人，均为温州市公办学校和公立医院等行政、事业单位正式编制人员，且持有人社部门颁发的心理咨询师职业资格证书。服务站常态化开展退役军人心理咨询、精神抚慰、人文关怀等服务，定期开设退役军人事务工作人员业务培训课程、心理健康讲座，从心态调整、社会适应、健康教育、社会融入等方面为全区退役军人提供全方位心理服务，增强退役军人的心理调节能力和社会适应能力。

【浙江省首个社会化拥军校地合作共建项目启动】 2021年5月13日，鹿城区退役军人事务局与浙江工贸职业技术学院签署合作协议，探索双拥共建共育新途径。启动仪式现场，50名立功受奖退役军人代表和110名“00后”学生代表进行“面对面”“零距离”多元对话，通过思想碰撞、故事分享、心灵接触等方式帮助大学生从老兵故事中汲取精神力量。双方以50个班级结对50名立功受奖老兵的形式，开展包含一场特殊主题班会、倾听一次老兵故事等在内的“八个一”系列活动，组织“00后”对话老兵、老兵游学记、军旅运动会等双拥共育服务，丰富全区退役军人精神生活，提升退役军人幸福感和获得

资料来源：鹿城档案地方志网

感。该项目被“学习强国”平台和《中国双拥》报道。

【“VR（虚拟现实）智慧思政课”打造】 2021年6月25日，鹿城区退役军人事务局推出20余款自主定制党史VR（虚拟现实）游戏，包括《飞夺泸定桥》《狼牙山五壮士》《爬雪山》《过草地》等，依托3D影像和VR技术，真实还原百年建党史中的重要事件、英雄人物、经典战役等历史场景，构建起沉浸交互的学习模式，打破传统体验式教育的时空限制。通过仿真模拟的革命场景，让孩子们感受革命先烈浴血奋战的震撼场景、了解中国共产党波澜壮阔的成长史诗。

【“十个一百”系列活动】 2021年7月7日，由鹿城区举办的“百年征程 红色鹿城 荣光闪耀”献礼建党百年活动在浙江工贸职业技术学院举行。200多名退役军人代表参与。活动内容包括百个故事、百名功勋、百场宣讲、百物展陈、百家心愿、百期志愿、百岁庆生、百人体验、百岗竞聘、百兵观展，掀起全区退役军人庆祝中国共产党成立100周年的活动高潮。该活动累计征集刊登100个退役军人故事，收集展陈114件革命物件，征集101名功勋照制成功勋相册，为127名退役军人圆了“微心愿”，为百岁老兵举办庆生宴，为退役军人、军属提供356个就业岗位，组织讲师团成员开展136场宣讲，组织志愿者队伍开展78场志愿服务活动，组织1500名退役军人参与社会体验、参观鹿城发展史。

【退役军人服务站建设】 2021年，鹿城区退役军人事务局完成五马街道红色退役军人服务站创建，167个社村服务站申报全国“示范型”创建，112个100人以上社村服务站创成全国“示范型”服务站，5个街镇服务站及50个100人以上社村服务站创成全省“新时代枫桥式退役军人服务站”。以退役军人服务站为载体，建立194支全网络志愿者队伍。1255人被聘任为退役军人服务站“轮值站长”，累计服务1万余人。

【鹿城区双拥志愿者协会】 2021年，鹿城区建立“协会—街镇”分片联系结对帮扶机制，由鹿城区双拥志愿者协会理事会成员带队，成立12个帮扶小组，分别联系14个街镇退役军人服务站。年内开展走访慰问帮扶工作，慰问对象800多人，发放慰问金20余万元。协会还成为入驻鹿城区矛调中心的首批社会组织之一，长期帮助退役军人缓解心理压力、排除心理障碍、化解纠纷矛盾。协会以“月月有主题，全年都精彩”为目标常态化开展活动，全年累计开展以“建党百年强党性，缅怀先烈颂党恩”“追忆峥嵘岁月，展望热血青春”为主题的各类主题活动30余场次。

（郭恒）

城市管理与行政执法

【概况】 2021年，鹿城区综合行政执法局深入社区帮助群众处置各类问题5.4万件，修剪全区52个社区安全隐患高大乔木6398株。标准化建成城管驿站14座，全市首创世纪广场城管实践体验窗口在完善布展中。推进智慧城管、智慧环卫、智慧市政、智慧园林等平台建设应用，通过智慧城管处置问题共246万件，开展视频巡查、4G指挥调度交办3410余件，以数字化推动城市管理。6月3日，浙江省副省长高兴夫调研鹿城智慧城管执法系统。11月12日，鹿城区“大综合一体化”行政执法改革专班成立，挂牌“鹿城区综合行政执法指导办公室”，全面统筹推进全区“大综合一体化”行政执法改革，努力打造鹿城特色的综合行政执法改革样板。年内获省级第一批公务员考核工作示范点、省级文明规范公正综合执法基层站所工作突出贡献集体、省生活垃圾分类工作成绩突出集体、市级文明单位等称号，其中共享单车“电子围栏”管理模式、垃圾分类开出全市首张“万元”罚单等工作获市委、市政府主要领导的批示肯定。

【“五化建设”打造】 2021年，鹿城区综合行政执法局持续提升爱心驿站人文化、市政设施特色化、公园建设主题化、执法管理智慧化、队伍建设规范化“五化建设”。打造新田园、轻工园区2座环卫综合体、44座城市公厕（其中10座为精品公共服务空间）、7座劳动者爱心驿站，多次受到上级领导肯定。打造划龙桥路“智慧杆塔”和横河南路“综合管线设施带”市政设施特色化项目。创成江滨带状公园“十里画廊”、杨府山“百花园”、九山“茶花专类

资料来源“鹿城智慧地方志网”







1
2
3

1　2021年12月16日至2022年1月5日，翠微山公园举办首届槭枫展

2　2021年3月20日至4月20日，绣山公园举办首届杜鹃花展

3　2021年3月，马鞍池公园举办第十八届郁金香花展

（区综合行政执法局提供）

本志电子版为温州市鹿城区地方志网首发

园”3个主题公园、116个微型公园（景观小品）、6个省市级园林式居住区（单位）、中山（华盖）优质综合公园、山福省级园林镇。完成九山公园—松台山历史文化提升改造工程。推广“非现场执法”模式和共享单车“电子围栏”管理。以“高质量创建、高水平提升”为主抓手，15个中队全部创成省级文明规范公正基层站所，南汇中队创成全省首批“枫桥式中队”，4个中队创成“三星级规范化中队”。

【垃圾分类体系成型】 2021年，鹿城区综合行政执法局创成省、市级示范小区75个、示范片区3个、定时定点投放清运示范小区10个、示范商业街10条，示范创建数列全市第一。率先构建“分类转运+分类直运”体系，推进覆盖800个小区的“以桶换桶”清运模式并在全市被复制推广，推进8条易腐垃圾直运和13条有害垃圾专线，有害垃圾收集量全市第一；率全市之先采用挂壁式倒桶和机械化洗桶设备，规范32座生活垃圾分类转运站，市、区两级智慧平台接入率100%，实现分类运输实时监管。

【排水管网和道路综合整治】 2021年，鹿城区综合行政执法局结合中央、省环保督察和“七张问题清单”等工作要求，完成实施17个排水管网整治项目，切实提高管网COD（化学需氧量）浓度。完成划龙桥路、飞霞南路、横河南路道路综合整治，过境路于10月底进场施工。

【环境整治提升】 2021年，鹿城区综合行政执法局开展“人行道净化”“建筑垃圾百日攻坚”“燃气安全”“新建违建管控”等专项整治行动，全年共办理一般案件6899起，累计罚款7248余万元，拆违34.11万平方米。启动实施环卫一体化、街镇绿化养护一体化，主城区环卫保洁、绿化维养水平大幅度提升。创成公园路、车站大道、划龙桥路3条街容示范街，公园路、市府路2个精品保洁示范区，锦绣路省级绿化美化示范路。完成9个老城区背街小巷“上改下”“白改黑”工程，提升街巷整体环境颜值。创成市级文明养犬示范小区29个，颁发犬证370张。创成美丽城镇藤桥镇省级样板、山福镇市级样板，七都街道被列入基本达标范围。

【全市首个水行政实训基地】 2021年10月15日，正式挂牌成立，实训基地坐落在南塘河畔。鹿城区综合行政执法局打造集实践教学、理论研究、作风提升于一体的水行政执法实训基地，为全市综合执法系统提供专业水行政业务培训。课程采用小班制、一对一等形式，根据各地区水域特色，针对性邀请水利系统的专家和综合行政执法系统内经验丰富的执法队员来讲课，将培训落到实处，进一步提升基层执法人员办案能力。

【望江路下穿工程】 2021年2月28日，在望江路水门头举行开工仪式。此工程是瓯江路道路及景观改造提升的二期工程，也是朔门历史文化街区开发建设的一期工程，该工程西起西垟巷，东至海港大厦，道路全长约1070米，道路面积20382平方米。

（吴冰冰）

医疗保障

【概况】 2021年，鹿城区医保基金支出共计32649.51万元，其中包括职工基本医疗支出24958.89万元、城乡基本医疗支出7051.31万元、医疗救助639.31万元。户籍参保人数共计786028人，“两定单位”增至208家，其中包括148家定点医疗机构、60家定点零售药店。年内，鹿城医保分局发挥辖区政银合作优势，将17项医保业务下放至14镇街便民服务中心和41个农商银行网点，实现老百姓医保业务就近办。设立医保“跨省通办”专窗，与山东省兰陵县、贵州省毕节市合作试点开通9项医保常见、重点的高频事项代收代办以解决身处异地、医保往来办事不便的难题，共办理54件，政策咨询服务200余人。延伸经办服务，在医银合作、村社下沉的基础上，全国首创把医保服务下放到医保药店，实现政商合作“双条腿走路”，打造“15分钟医保便民服务圈”。辖区内全部定点零售药店作为便民服务点，实行“六个一”（一块服务牌子、一套工作制度、一本办事指南、一方便民阵地、一名医保专员、一个工作群）管理，推进医保宣传、服务、业务进药店，提升群众办事便捷度。

【医保电子凭证和“温州益康保”工作】 2021年，鹿城医保分局召开全区两定机构医保电子凭证推进

资料来源“鹿城档案地方志网”

会和“温州益康保”专题部署会，成立专项领导小组和联系督导组，突出村集体整村参保工作，共计37个村实行团体参保，其中仰义街道参保人数共计118942人，参保率达88.43%，“温州益康保”全市排名第三。联合区教育部门印发《致全区家长的一封信》，鼓励学生家长群体激活使用医保电子凭证，提高对医保电子凭证和“温州益康保”的知晓率和认同感。定点医药机构医保电子凭证开通率100%，全市排名并列第一；激活率94.41%；结算率25.61%。

【医保基金监管工作】 2021年，鹿城医保分局完成温州市医保信用采集体系信息录入工作，以医保医师、定点医疗机构、定点零售药店、医保护士、医保药师五大主体为信息采集对象，联合卫健、市监部门收集五大主体的相关奖惩信息、考核结果及其他信用评分相关指标，用于医保定点医药机构信用体系的建设。认真做好贯标工作，督导辖区内两定单位贯彻执行国家15项医保信息业务编码标准工作，制定《深入开展欺诈骗保专项整治行动工作方案》，组织开展《医疗保障基金监督管理条例》，专题解读和宣传，提高依法依规使用医保基金的自律意识，印发宣传海报160份、宣传折页330份，发放条例问答手册160份。开展“三假”（假患者、假病情、假发票）专项整治，对存在违规问题的2家医疗机构给予限期整改处理、5家医疗机构限期整改及退费处理，共追回损失医保基金金额达65.98万元；给予1家药店约谈处理，5家药店暂缓医保基金支付的处理，4家药店暂缓医保基金支付、暂停定点服务协议处理。

【医保重点领域改革深化】 2021年，鹿城医保分局做好本地户籍人口基本医疗保险参保工作的动员和部署，全区参保率达99.14%。完成困难群众人员参保查漏补缺工作，加强与民政、残联等部门沟通和对接，共享困难群众人员信息数据。对低保、低边、特困以及残疾人员计12431人进行参保，实现困难群众医保补助参保全覆盖。完成药品集中采购工作。落实5批次国家集采药品和第1批次省级集采药品采购工作，预付国家集采药品采购周转金264.45万元。完成辖区公立医疗机构登录省药械采购平台签订授权承诺书和申报预采购量、报送市级联合（金华）药品集中带量采购品种范围相关采购数据等工作，保障集采工作顺利进行。年内共受理申报96家，35家医药机构纳入医保定点单位。督导辖区内“两定单位”贯彻执行国家15项医保信息业务编码标准工作，为医保体系全国一盘棋打好基础。加强“两定单位”协议管理，对定点医药机构开展定期医保政策培训，严格按照“两个医保目录”对费用进行全面审核，对历年未结费用、漏审费用全面自查，规范基金审核结算，严控基金安全。

（周洁）

残疾人事业

2021 年鹿城区残疾人数情况表

表18

类　别		人数（人）	占比（%）
性　别	男	8572	57.11
	女	6438	42.89
年　龄	0—18岁	476	3.17
	18—59岁	6233	41.53
	60岁以上	8301	55.30

资料来源“鹿城档案地方志网”

续表 18

类　别		人数（人）	占比（%）
文化程度	未入学	239	1.59
	文盲	2034	13.55
	小学	5681	37.85
	初中	4861	32.09
	高中	1637	10.91
	大专及以上	603	4.02
户　籍	农业	3935	26.22
	非农业	11075	73.78

【概况】 2021年，鹿城区共有持证残疾人15010人。按类别分，包括视力残疾993人、听力残疾2237人、言语残疾151人、肢体残疾6632人、智力残疾1726人、精神残疾2386人、多重残疾885人；按等级分，一级残疾2868人、二级残疾4357人、三级残疾4592人、四级残疾3193人。

2021年，鹿城区残联获评市级“传承弘扬温州人精神突出贡献集体”。鹿城区入选全国“十四五”残疾儿童早期干预试点地区。区残疾人获得市级以上荣誉共计28项（国家级8项、省级6项、市级14项），其中蒋德洪获评全国残疾人工作先进个人、邱弘毅家庭获浙江省“最美残疾人家庭”称号，徐家晖获得全运会游泳比赛3金2银、杨光春获得围棋组冠军，区智力残疾人及亲友协会主席胡温中获评浙江好人、中国好人，心灵馨艺术团参加省市残疾人文艺会演获得多个奖项。

【民生实事项目】 2021年，鹿城区累计投入500多万元，完成省级民生实事项目——4家残疾儿童康复机构规范化提升。为238名残疾儿童实施康复服务及救助；完成市定民生实事任务238%。落实“助听助明助行”工程，累计为40名困难残疾人免费适配助听器、假肢等辅具器材。完成省级民生实事任务建设提升4个残疾人之家，其中新建的双屿街道残疾人之家被市残联选为示范点。全区实现14个街镇残疾人之家全覆盖，该项目在区党史学教办主办的鹿城区“我最满意的一件事”评选中获得“十佳”称号。

【全省首个心智障碍者家庭资源中心】 2021年，鹿城区残联推进落实区级民生实事——心智障碍儿童（青少年）康复服务“123”计划，在神力大厦落实全省首个心智障碍者家庭资源中心实体化场地，开展心智障碍者文体融合、社区融合、职前培训及家长沙龙等各类活动260场次，受益心智障碍者及家长计5660人；为心智障碍者家庭提供深入、专业、便捷且具有持续性的支持，促进心智障碍者家庭生活福祉构建和社会融入。

【全省首个金融机构全方位无障碍环境体验中心试点】 2021年，鹿城区残联承接市委改革试点项目，会同农商银行立足关心关爱特殊群体服务需求，制订实施金融机构全方位无障碍环境体验中心项目方案，完成无障碍基础设施改造和添置，开展银行工作人员手语教学，为残疾人、老年人等特殊群体独立自主、安全便利地享受金融服务提升保障。

【心智障碍青年支持性就业】 2021年，鹿城区残联以温州首个残疾人支持性就业实践基地——壹星酿烘焙坊为依托，启动“壹星同行”心智障碍者就业支持项目，精准培训心智障碍青年就业者24人，其中8名青年进入岗位实践阶段、4名青年实现在企业的就业实习。该项目分别获2021年温州市青年志愿服务项目大赛金奖和浙江省青年志愿服务大赛铜奖，中国精神残疾人及亲友协会主席温洪对项目进行调研并予以充分肯定。

【残疾人兜底保障】 2021年，鹿城区残联落实重度残疾人护理补贴和困难残疾人生活补贴政策，提供2884万元惠及残疾人12264人。为956名残疾学生和困难残疾人家庭子女发放助学补助金123余万元。全面落实全区持证残疾人养老保险、意外伤害保险、机构综合责任险。完成在训儿童意外保险温州市试点任务，有效扩大残疾人保险覆盖面，提高对各类意外事件和责任事故的

资料来源：鹿城区地方志网



1
2
3

1　2021年3月30日，中国精神残疾人及亲友协会主席温洪一行到鹿城调研，点赞“心智障碍者就业支持”等特色工作

2　2021年，心灵馨艺术团在全国助残日活动中表演军旅残疾人群舞《冲锋》，以特殊艺术献礼中国共产党成立百年

3　2021年12月7日，“亚运有我，志愿同行”暨“拥抱冬残奥，热情迎嘉宾”羣人心语志愿者骑行活动现场

（区残联提供）





资料来源“鹿城地方志网”

风险抵御能力。全年赔付残疾人意外伤害险183例、医疗险7例、机构责任险1例共计金额25万余元。举办残疾人就业网络招聘会，提供岗位约185个，开展职业技能培训334人，为268名残疾人登记就业需求并推荐岗位，落实新增残疾人就业164名。完成用人单位按比例安排残疾人就业补贴工作，41家企业获得岗位补贴21万元。

【无障碍环境建设】 2021年，鹿城区残联为80户残疾人家庭添置及改造无障碍设备。南汇街道春秋社区成功创成省级无障碍社区。组织残疾人无障碍观影22场次共计1750人，普及宣传无障碍知识和理念，为全社会支持无障碍建设营造氛围。

【党史学习教育深入残疾人群体】 2021年，鹿城区残联通过举办手语党课、无障碍观影、红色研学等引导残疾人“学跟听”，同时发挥残疾人文艺特长，精心打造军旅残疾人群舞《冲锋》，并推出“学党史、忆英雄”井蕙芳剪纸作品、“看发展，强信念”管新民摄影作品及以“丹心向党”为主题的残疾人手工作品展、心智障碍青年为百位老党员送蛋糕等庆祝中国共产党成立百年活动。

（陈芳芳）

慈善事业

【概况】 2021年，鹿城区慈善总会共接收社会捐赠款物1029.61万元，发放社会捐赠款物和公益活动支出1083.43万元，直接受益群众18962人。继续实施肿瘤病慈善救助，为3名重病患者缓减医疗费用；为辖区困难家庭结对的74名大学生发放助学金38万元；为38名学子解决学费问题；发放2笔“助人为善专项援助基金”奖励金；向四川省阿坝州壤塘县等地共支出帮扶资金516.90万元。举行蓝芽口腔捐赠仪式活动；举办庆祝第六个“中华慈善日”慈善服务活动、“关爱未成年人呵护健康成长”自闭症儿童公益画展、“飞友康体杯”健身气功太极拳慈善公益表演赛。

1月26日，义工工作会议暨表彰大会在鹿城区慈善总会二楼会议室召开。会上，鹿城区慈善总会义工分会会长孙兰香首先对2020年度义工工作进行回顾和总结，对2020年度4支优秀义工队伍、41名优秀慈善义工、71名慈善义工积极分子进行表彰肯定。3月15日，总会召开全体党员大会，选举产生中共温州市鹿城区慈善总会拓展型支部第一届委员会委员。9月10日，温州市人大常委会党组副书记、副主任，市慈善总会会长仇杨均率市慈善总会专职副会长张建民等一行，到鹿城指导调研慈善工作。会长仇杨均对鹿城区慈善工作取得的成绩给予高度赞扬。9月23日，温州市慈善总会专职副会长张建民及办公室负责人一行前往鹿城区藤桥镇三个“农村造血型帮扶基地”进行第二轮考核工作。副会长张建民充分肯定三个基地的建设工作，对基地的帮扶方式和成效予以赞赏。12月9日，义工工作暨规范义工队财务管理会议在鹿城区慈善总会会议室召开。

年内，被鹿城区民政局授予“中国社会组织评估AAAAA级”称号，被市慈善总会授予温州市慈善系统“慈善奖”突出贡献奖单位称号。

【“慈善一日捐”启动】 2021年1月4日，在鹿城区行政中心会议室启动。现场共筹集善款85805元，并围绕第十一个鹿城慈善日主题“关爱未成年人 呵护健康成长”，通过“慈善一日捐”的形式，设立“关爱未成年人”慈善基金，区直有关单位启动当天所捐的善款直接用于“关爱未成年人”项目。

【爱心鹿城·迎春慈善宴】 2021年1月28日，在红日亭开展。在新冠肺炎疫情特殊时期，总会将宴席聚餐改为分发餐食和送餐入户的形式。红日亭和厨师义工队的义工们将年夜饭进行分餐打包，还精心准备“新年伴手礼包”和慰问金，与爱心餐一起分发给辖区225户困难家庭和45位孤寡老人。

【鹿城区慈善总会召开第三届理事会第六次会议】 2021年4月29日，在蒲鞋市街道七楼1号会议室召开。会议听取并分别审议《鹿城区慈善总会三届六次理事会工作报告》《鹿城区慈善总会2020年度财务收支情况报告》《鹿城区慈善总会2021年资金支出预算方案（草案）》，审议并通过《温州市鹿城区慈善总会关于理事会延迟换届的决定（草案）》《温州市鹿城区慈善总会关于援助银铃爱心艺术团的决定（草案）》《温州市鹿城区慈善总会关于增补三届理事会常务理事、理事的决定（草案）》。理事会会议前，区慈善总会第三届监事会召开全体会议，监事会成员认真

资料来源“鹿城区地方志网”

履行职责，根据《中华人民共和国慈善法》《温州市鹿城区慈善总会章程》及相关法律法规的规定，对鹿城区慈善总会2020年度的财务管理、资金运作、慈善活动等工作进行监督和检查。理事会上，区慈善总会监事会主席邵豪哲作《鹿城区慈善总会监事会监审报告》，同意2021年度工作安排和支出预算方案，支持《鹿城区慈善总会关于援助银铃爱心艺术团的决议》。对获评2020年度温州市优秀义工组织和优秀义工队伍及个人进行表彰。

【关爱民警慈善基金】 2021年6月25日，鹿城区慈善总会、市公安局鹿城区分局、宁波银行温州分行在鹿城公安分局举行签约仪式。宁波银行温州分行以结对帮扶民警（职工、辅警）的方式，捐赠100万元作为第一笔爱心款注入“关爱民警慈善基金”。现场，签署《鹿城区关爱民警慈善基金协议》。

【鹿城区首家“有家共享厨房”】 2021年7月21日，启动并对外开放。设立“有家共享厨房”，旨在改善医院住院患者和家属的餐食品质，让患者在住院期间也能品尝到家的味道、感受家的温暖，加快康复。鹿城区慈善总会向“有家共享厨房”援助5万元，用于“有家共享厨房”的建设，红日亭义工队将为“有家共享厨房”免费提供厨房所需的调味品，每日有义工到现场协助及引导病患家属。

【慈善慰问活动】 2021年，鹿城区慈善总会为辖区11位百岁老人献上红绶带、鲜花、米寿桃、“百岁寿星”牌匾和1000元慰问金。向100名未成年人每人发放500元慰问金和1份夏令防暑用品慰问礼包。1月14日，为辖区7位坚强母亲送去慰问金和慰问品，开展“母亲节”慰问辖区14位坚强母亲。联合区民政局、鹿城农商银行等单位开展鹿城区“关爱百名困难未成年人”活动。为庆祝中国共产党成立100周年，联合鹿城区委组织部、区民政局主办的鹿城区“关爱百名困难老党员”慈善慰问活动，现场为19名困难老党员各发放1000元慰问金和慰问品。9月2日，鹿城区慈善总会及乐慈、六方和、白鹿义工队义工慰问鹿城区3位抗战老兵和5位抗美援朝志愿老兵，并送上1000元慰问金及慰问品。组织红日亭、三乐亭、旭日亭、复兴亭4支义工队购置慰问品，分组前往辖区红景天蒲州老年公寓、亚太老人公寓、旭阳老人公寓等14家养老院，为在院老人及护理人员送去月饼和毛巾、牙刷、香皂等1500份慰问品。总会义工分会组织红日亭、三乐亭、旭日亭、复兴亭、乐慈、益路行、厨师7支义工队前往珊溪库区，为一线联合保安大队的50名队员送去新春慰问金和被子、大米、食用油等慰问品。总会银铃爱心艺术团首期公益培训班开班，为中老年人提供展示自我的平台，让他们老有所学、老有所乐。

（杨翼嘉）

红十字事业

【概况】 2021年，鹿城区红十字会接受社会捐赠款物47.25万元，支出32.29万元。开展“红十字博爱送万家”活动，走访、慰问鹿城区困难群众、造血干细胞捐献志愿者、器官遗体捐献志愿者家属等，共发放慰问金 8 .06万元，惠及全区14个街镇的130名困难边缘户。支援四川省壤塘县红十字会 5 万元，提升其服务群众的能力。年内，获评2020年度全省红十字工作先进单位，省红十字会通报表扬“十三五”时期成绩突出集体、个人，市级“传承弘扬温州人精神突出贡献集体”；党组书记、常务副会长陈禾禾获“十三五”时期成绩突出个人、中国红十字总会“会员之星”称号。

2021年，鹿城区红十字会开展“三救三献”（应急救援、应急救护、人道救助和献血液、献造血干细胞、献人体器官组织）宣传。在仰义街道举行应急救护全民普及工程启动仪式。牵头承办《关于对加强急救知识普及和自动体外除颤仪配置的议案》，推出“救在鹿城”AED（自动体外除颤仪）公益项目。推出“云上慕课”“名师工作室”，方便宅家市民参与救护知识普及。全年新增布点AED（自动体外除颤仪）116台，累计布点132台；4月2日，区红十字会召开监事会工作会议。6月14日，1位红十字救护员和路人在街头救助一位突发心梗、晕倒在地的七旬老人，因及时抢救，老人脱离生命危险。

【基层组织夯实行动】 2021年，鹿城区红十字会新建红十字博爱家园 4 家，全区累计建成 6 家；开展

资料来源“鹿城档案地方志网”

绿园社区博爱家园省级示范项目提升试点工作。注册完成基层红十字志愿服务队183支(街镇14支，社区、村169支)，基层志愿者计2013人。丽庆社区博爱家园在全市红十字基层组织建设工作现场会上作经验交流。承办全省红十字系统优秀基层会长培训班，并在会上作《奋力开创新时代鹿城红十字事业发展新局面》主旨发言。

【救护培训】 2021年，鹿城区红十字会完成救护员取证培训3303人，救护员保有量达到25393人，占户籍人口3.07%；救护知识普及培训32888人，总普及面达188119人，占户籍人口22.9%。开展22期AED专场培训，共1185人取得红十字救护员证。举办三级师资培训班，市中西医结合医院、市人民医院等63位医护人员参加培训并通过考核。

【捐献志愿者】 2021年，鹿城区造血干细胞采样入库登记106例，累计登记1115例；实现捐献5例，累计10例。人体器官（遗体）捐献志愿登记753人，累计登记2257人，累计实现捐献35例。

【城南小学红十字志愿服务队成立】 2021年5月12日，鹿城区红十字会组织师资志愿者到城南小学，为100余名师生讲解红十字基本知识，进行日常应急救护知识培训，同时为该校红十字志愿服务队授旗，进一步提升学校红十字工作的凝聚力和向心力。

（谭尧杰）

关心下一代工作

【概况】 2021年，鹿城区关心下一代工作委员会在全区各级中小学校、红色阵地、企业、社区中开展青少年党史主题宣教活动共134场次，其中主题读书教育活动1场次，集团校大型读书活动2场次，受教育青少年人数逾1万人。联合区慈善总会设立鹿城区首个未成年人专项关爱基金，并与区残联、区禁毒办等部门共同开展“六一”关爱百名未成年人、“6·26”涉毒人员子女关爱等系列暖心行动。

【“学在鹿城·七彩假日快乐童享”品牌创建活动】 2021年暑假期间，鹿城区关工委组织企业员工子女举办“小候鸟”“银天书院”等夏令营活动。“粒粒扣”公益课实现文化、艺术、科创、体育全面发展的最佳配置，为自闭症青少年增设绘画、篮球课，全年共开展107课时，受益青少年逾2000人。

【助力校园周边环境整治活动】 2021年，鹿城区关工委为净化青少年成长环境，组建1支以“五老”为主体的志愿巡逻队，共招募“五老”志愿者50余人，并邀请区市监局、区文广旅体局专家开展上岗培训。在新冠肺炎疫情反复的情况下，11月起组织“五老”分片分区开展城南小学等校园周边环境志愿巡查活动。

【鹿城首个社区少年航校示范基地建成】 2021年10月8日，鹿城区首个以航空航天为主题，集航天科普阅读区、模拟操控体验区、航空展示区、飞行体验区、创客操作区等场地的社区教育实践体验示范基地在十里亭社区建成。基地面积近300平方米，为周边德政工业区新居民子女提供课余公益看护、理论学习、实践体验、航模展示等服务，受益青少年逾4400人。

（陈娉娉）

新居民服务管理

【概况】 2021年，鹿城区新居民登记在册数575384人，比2020年减少1.78%，其中29岁以下的新居民占比30.95%，30—49岁新居民占比53.18%，初中及以下学历的新居民占比82.26%，大专以上学历的新居民占比1.44%，硕士研究生学历以上728人。

新居民服务中心为配合区政府新冠肺炎疫情防控及其他重点工作，提供鹿城在册新居民数据12批86余万条。1—12月每月以街镇为单位，统计和分析新居民基础数据和人口结构基本情况，全年编发新居民信息简报12期以上。年内

资料来源：鹿城地方志网

按季度撰写新居民数据分析报告4期，定期向四套班子报告，并向职能部门、街镇发送。联合区人社局排摸大专以上在鹿城新居民数据9.25万条，硕士、博士以上高层次人才数据8131条。7—8月，配合市流动人口指导中心驻点25余家企业开展流动人口实地抽样调查，采集样本650份，梳理并分析调查数据，掌握新居民流动状况，撰写调研报告。

【积分公共政策体系完善】 2021年4月，鹿城区新居民中心通过“线上”“线下”培训，指导各街镇新居民服务管理所开展各项积分管理申请受理工作前期准备。在5月14日至7月15日集中开展年度鹿城区新居民积分管理申报，积分集中申办后，积分管理业务共收录积分申请2474份，完成受理2239份。通过“鹿城新居民”微信公众号、发放折页海报、定点设摊、进校宣传等方式，开展积分管理走访宣传，指导街镇新居民服务管理所开展各类积分管理宣传活动28次，营造新居民申报积分浓厚氛围，提升新居民积分制政策知晓率。设立积分咨询便民热线，共接听新居民办理积分、积分入学报名等业务咨询电话5次。服务上门咨询的新居民共计83人，其中解决疑难问题15个，为积分管理工作顺利开展做好坚实保障。联同区教育、公安、人社等单位进行积分工作对接，确保积分入学工作顺利开展。同时，根据区委、区政府春节疫情防控期间不返乡的鹿城新居民相关政策，配合相关部门，做好积分加分相关工作，年内共计加分100余人。

【政务服务数字化改革推进】 2021年，鹿城区新居民中心深化改革，打造新居民积分服务“零跑”样板，结合数字化改革和积分制管理工作实际，依托浙江省政务服务网率先全市实现“全程网办”，自主研发全市首个“浙里办”App“新居民积分管理平台”，全面提升积分管理服务水平。通过创新“网络联审”方式，更新上线实时流程查看、办结短信通知、电子化积分证明等服务功能，变“人工跑腿”为“数据跑路”，率全市之先实现积分办理“零跑”，获得广大新居民和上级有关部门的肯定。5月25日，全市新居民积分服务“零跑”改革工作学习观摩会在鹿城区召开，市流动人口服务指导中心及各县（市、区）新居民服务中心相关领导实地参观学习鹿城区新居民积分服务工作。为进一步优化新居民服务工作，及时开展新居民积分“零跑”服务宣传指导，编制完成《鹿城区新居民积分服务“零跑”操作指南》折页及海报，在学校、社区等新居民集聚地设摊设点宣传积分办理“零跑”服务，分发宣传资料1万余份。年内该项改革累计服务群众5000余人，点击量突破1万余人，通过“零跑”服务申办积分业务2193件，占比97.9%，群众满意度达100%。打造全省领先的服务“新市民”新样本。以高质量发展建设“共同富裕示范区”及全省数字化改革为指引，全力争取省数字政府系统首批“一地创新、全省共享”项目之一的“浙里新市民”积分管理数字化改革试点落地鹿城区，打造具有鹿城特色的积分场景应用生态体系。全面总结鹿城区积分服务“零跑”经验，进一步梳理积分管理优势及特色内容，参加积分管理数字化改革全市路演。同时，对接区直各公共资源主管部门，梳理重点政府资源和社会资源，整理量化积分管理场景应用框架，重新修订《鹿城区新市民量化积分管理实施细则》。10月20日，“浙里新市民”应用平台在温州首发上线，鹿城区为试运行三地之一。

【服务渠道拓展】 2021年，鹿城区新居民中心定期开展大型品牌关爱活动。牵头组织开展“春送就业、夏送清凉、秋送助学、冬送温暖”活动20余场次，为400余名新居民送去关怀“鹿城·我们共同的家”服务品牌。10月30日，中心牵头温州市辽宁商会，联合温州市妇女儿童中心举办“金秋助学·爱心相随”新居民子女生命安全和眼健康科普研学活动。指导各新居民所开展服务活动，下发《新居民服务工作指导意见》4期，开展新居民子女“冬令营”“小候鸟”等活动24场次，向新居民宣传防疫、平安、文明、普法等，举办各类新居民活动83场次。

（瞿伟俊）

编辑　胡亭亭

资料来源：鹿城地方志网

人力资源管理



资料来源“鹿城地方志网”

资料来源“鹿城档案地方志网”

人事管理

【概况】 2021年，鹿城区共有事业单位人员10534人，其中管理人员2345人、专业技术人员8230人（含双肩挑389人）、工勤技能人员348人。全年新引进大学生17209人，完成率达111%，引用博士研究生21人、硕士研究生366人。

【高校人才引进】 2021年，鹿城区人力资源和社会保障局组织企业参加3场本地招聘会和7场全国巡回引才活动，488家企业提供12163个工作岗位，现场达成就业意向2000余人。在温州人才网510专栏上，全区有企业575家，可投递岗位数25345个。动态累计投放岗位数31701个。牵头举办2021年温州高校毕业生招引“510计划”全国巡回招聘成都站活动，并与西南民族大学签订校地合作框架协议，开启“校地合作”新阶段。全年征集实习基地156家、见习基地66家，提供岗位3340个；挂牌成立3家大学生驿站，为到鹿城求职学子提供低价住宿服务，并向979名高校毕业生发放人才补贴、路费补贴计112.3万元。

【事业单位人事管理】 2021年，鹿城区人力资源和社会保障局组织开展事业单位公开招聘（选调）工作9批次，累计招聘（选调）人员到位302名，其中35周岁以下295名，硕士研究生以上学历30名，中级以上职称37名。对全区各事业单位87名新进人员首次独立开办初任培训。审核办理事业单位人员交流手续757人、岗位聘任（含卫生，不含教育）1279人、岗位设置方案调整（含教育卫生）106家。全年初定大中专院校毕业生具有初中级专业技术职务任职资格者604名；审核推荐279名专业技术人员参加市级专业技术职务任职资格评审。开展事业单位人事管理回避摸底排查工作，共执行履职回避8家单位16人、岗位回避1家单位1人。

【工资福利和退休管理】 2021年，鹿城区人力资源和社会保障局共办理机关事业单位工作人员工资统发130033人，计9.23亿元；完成事业单位人员工资年度晋升9954人，其他各类工资变动1615人；落实机关事业单位人员工龄连续认定152人，办理事业人员（含机关工勤）退休70人。会同区委组织部等五部门印发《关于开展机关事业单位“吃空饷”问题自查整治工作的通知》，在全区范围开展机关事业单位“吃空饷”问题自查整治工作。落实提升事业单位人事工资全周期管理，全区人员信息和工资信息平均完整度达98%。

劳动就业

【概况】 2021年，鹿城区城镇新增就业人员22105人，失业再就业人数3824人，困难人员再就业984人。城镇登记失业率控制在1.5%以内，“零就业”家庭动态归零。开展线上招聘181期，提供岗位4万余个。举办2021年鹿城“春风行动”新春招聘会等2场，组织70余家企业提供招聘岗位7200余个。全年发放43家企业留温补助280万元、8151家企业稳岗补贴1450.7万元、400余名员工路费补贴10.98万元、

资料来源“鹿城档案地方志网”

大学生就业补贴5000余人1398.06万元，提供创业担保贷款金额4042万元。

【劳动监察】 2021年，鹿城区累计受理处置投诉举报案件1665件，涉及人数2592人，涉及金额3189.1万元，其中群体性欠薪案件129件，结案率达100%；为2592名劳动者追回工资3189.1万元。对违反劳动法律法规予以行政处罚立案的58起，以涉嫌拒不支付劳动报酬罪等依法移送司法机关案件2起。对101个在建工程项目“六项制度”落实情况进行实地检查，发布问题通报3期，督促各建筑行业主管部门自查自纠、限时整改。联合区法院、区检察院、公安局鹿城分局、区司法局等部门发布《关于开展租赁企业欠薪隐患专项整治工作的联合通告》，并建立各街镇租赁企业流动式目录，将存在欠薪隐患的企业纳入动态监管数据库。

【劳动仲裁】 2021年，鹿城区累计处理劳动人事争议案件1303件，其中受理立案1101件，同比增长24%；以劳动报酬为主案由的462件，同比增长17%。受理案件中结案1138件，其中调撤结案820件，裁决结案318件（一裁终局193件），结案率94%，调解成功率85.2%，仲裁终结率89%。成立温州市鹿城区劳动人事争议调解中心，接轨工会资源，招募工会志愿者律师扩充案前调解团队，并与北京盈科（温州）律师事务所联合组建“和谐用工·党员律师调解室”，持续强化案前调解力量，全区30%左右的劳动纠纷在立案前得到有效调解和化解。承接“工伤速裁”改革试点工作，通过搭建“绿色通道”，实行专案速办等方式，将工伤仲裁案件的办案时间从60天压缩至30天以内，全年共处理审结工伤保险待遇纠纷110件，其中30日内审结101件，结案率达92%。

【工伤认定】 2021年，鹿城区共处理工伤认定申请案件2454件，较2020年度同比增长37.6%，其中认定2146件、调解104件、撤诉31件、不予受理5件，案件均在法定期限内结案，结案率100%。开展工伤处理“一窗受理”改革，在温州东华医院设立工伤处理“一件事”服务窗口，将部分工伤业务向医院前移，工伤人员在就医期间即可享受案件受理、审核、认定“一条龙”服务，全年受理认定案件6件。启用政务2.0开展智慧大厅收件工作，累计线上录入工伤案件1655件，并将工伤备案程序上架“浙里办”应用，突破异地工伤办理时间、空间限制。推出“简易工伤认定标准化”制度，办理期限从15日缩减到5日，其中90%的案件于受理当日办结，工伤认定书立等可取。

【技能培训】 2021年，鹿城区人力资源和社会保障局开展劳动者职业技能培训20519人，发放培训补贴2236万元。探索线上培训新模式，近7000名员工参与线上培训，发放线上培训补贴330万元。先后举办区级技能大赛8场、承办市级大赛5场，涵盖保育师、劳动关系协调员、西式面点师等工种，技能大赛促进培养高技能人才累计4889人。区内43家试点企业自主认定技能人才4795名，其中高技能人才3815人。建成区级技能大师工作室5家、市级大师工作室3家；新增工匠人才12946人，其中入选浙江工匠12人、浙江青年工匠15人、温州市首席技师4人。立足区域特色专项开设鞋类设计师（技师）、营销师技师（鞋类方向）等培训班。为四川省壤塘县百名学员开展包括网络直播在内的3场培训。

社会保障

【概况】 2021年，鹿城区支付各类险种待遇286929万元，追回社保基金48.2万余元，为18.77万人办理兑现资金1.13亿元。推进利民补助“一键达”建设，实现94项利民补助政策全覆盖。联同鹿城农商银行构建“1+14+N”经办模式，建成41个社银服务网点、5个丰收驿站，向街镇下放13类50项社保常规业务经办权力，并布点放置54台人社全功能自助机，最大限度延伸基层服务触角，打造“15分钟人社服务圈”。

【养老保险】 2021年，鹿城区在职职工参保52.2万人，机关事业单位养老保险参保2.2万人，城乡居民基本养老保险参保6.27万人。全区享受离退休待遇104457人，其中机关事业退休7243人、企业职工退休66719人、城乡退休24754人，征地待遇享受人员5741人。

累计办理养老关系转移接续4634笔，其中养老关系转出3075人、养老关系转入1559人，涉及重

资料来源“鹿城档案地方志网”

保退费250人。企业职工基本养老保险退休人员实现养老金“17连涨”，全区月养老金平均水平达2768.3元。进一步提高城乡居民基本养老保险最高缴费档次标准，最高标准下待遇至少可以每月达到839.57元。

【工伤保险】 2021年，鹿城区工伤保险参保单位4.68万家，参保人数47.22万人。享受工伤保险待遇人数为5766人，基金累计支出9217.4万元，同比增加95.84%，其中享受工亡待遇28人。领取因公死亡供养亲属抚恤金127人，新增18人。领取1—4级定期伤残津贴30人（死亡2人），新增1人。领取生活护理费17人，新增1人。

【失业保险】 2021年，鹿城区失业保险参保195956人，比2020年增加6344人；领取失业保险金5245人。发放技能提升补贴5691人，计1365.85万元；办理失业金及失业补助金核定7790笔，其中失业金核定5245人、失业补助金核定2545人，共计1018.462万元。办理各街道上报享受市级公益性岗位补贴人员累计104人，发放金额39.14万元。为帮助基层解决辖区内失业人员、军转人员、下岗人员的就业，推动高质量就业社区建设，市、区两级共支出社区协管员工作经费303.49万元。

（魏雯琦）

人才工作

【概况】 2021年，鹿城区入选国家级、省级引才计划各12人，超历年总和，完成率全市第一。新招引大学生17209人，总量全市第二。以“重大人才工程、新引育大学生和技能人才、人才房建设规模、领军型人才创业项目”四项指标领跑全市的高分报表，实现全市人才考核第一名。“瓯越院士之家”新入院院士2人，累计12人，引进院士产业化项目3个。申报国家级、省级引才计划138人，申报数量、入选数量均超历史总和。入选“浙江工匠”12人、“浙江青年工匠”15人；新建成特级教师工作站20个，新培养省级以上教学名师12人，市级以上教学名师、名校长65人及卫生名医37人。

【靶向招引鞋类设计师】 2021年，鹿城区聚焦鞋产业原创设计，组织国内权威专家起草《鹿城区鞋类设计人才分类评价标准（试行）》，同步制定《鹿城区关于支持鞋类设计人才引进和培养的实施



白鹿人才公寓 （区工业发展集团提供）

资料来源 鹿城区地方志网



2021年4月11日，鹿城区协办2021年温州高校毕业生招引“510计划”全国巡回招聘成都站活动（区人力社保局提供）

细则（试行）》，引进落地意大利高端中介意国安科温州有限公司，与中法品牌美学中心、国际技术转移协作网络等业内顶尖机构达成引才合作，推动巨一集团、康奈集团等头部鞋企与意大利、法国、西班牙等国家高端设计名师对接洽谈，建成投用全市首个设计师（工程师）协同创新中心，新引育鞋类一线设计师105人、顶尖（高端）设计大师8人。

【“510逐鹿攻坚行动”深化】 2021年，鹿城区精细制定2021年度大学生招引路线图，组织220家企业参加武汉、南昌、广州等11场全国巡回引才活动，协办全市“510计划”成都站招聘活动，新建四川大学、电子科技大学等高校人才工作联络站12家，推介就业岗位3万余个。线上合作智联招聘、58同城等10家知名猎聘机构，高频次举办45场网络招聘会，求职访问量超40万人。

【“白鹿工匠引培计划”实施】 2021年，鹿城区借助行业协会力量，累计承接举办5场市级、8场区级职业技能大赛，培养高技能人才完成率252%，为全市第一。全年开展职业技能等级认定试点企业达43家，自主认定技能人才3652人，其中高技能人才2284人。构建全域联动培训体系，与浙江工贸学院、温州职业技术学院等院校合作开办鹿城区鞋类设计师、营销师培训专班，新培育二级技师人才150人。

【聚才平台建设】 2021年，鹿城区深耕“一岛一园一都”科创矩阵，高标准启动建设总投资400亿元的温州国际未来科技岛，温州城市数字科创园集聚中关村·温州创新中心、中国信通院温州智能物联创新中心、中津先进科技研究院等高能级平台，中国鞋都建成投用四川大学温州鞋革产业研究院、中国鞋都设计师协创中心，引进落地李校堃“浙南美谷”等院士产业化项目3个。

【“1+X”政策体系升级】 2021年，鹿城区在系统集成升级“鹿城人才新政30条”的基础上，陆续出台鹿城海外引才9条、鞋类设计人才招引9条、领军型人才创业项目落地实施细则等一批关键性、接地气专项政策，完善鹿城人才分类评价机制，实现从院士到大学生八类人才全覆盖政策支持，全方位构建“产学研用金、才政介美云”（产业、学术界、科研、成果转化、金融、人才、政策、中介、环境、服务）十联动人才政策链，累计兑现各类人才资金5821.35万元，占区本级可支配财政收入2.97%。

【人才安居工程实施】 2021年，鹿城区根据人才集聚和产业布局，新开工建设450套总面积约1.91万平方米的人才公寓，筹集隔岸垟、黄龙未来社区、瓯浦垟等核心地块534套优质配售房，启动第二批人才房配售，共有168人以备案价5—7折成功认购，数量全市第一。

【人才服务】 2021年，鹿城区迭代升级“鹿城人才云平台2.0版”，开发人才公寓申请、人才工程申报、子女入学申请等三大系统，实现人才服务“一次都不用跑”。举办首届“温州人才日”鹿城专场、“幸福创业之城人才月”“人才红七月”等系列活动，建成“白鹿人才主题公园”，运营人才咖啡7家，拓展人才服务商家30个，人才凭“码”可畅享10余项生活福利，进一步营造礼敬人才、厚待人才、激励人才、服务人才的良好氛围。

（周鸿）

编辑　胡亭亭

资料来源“鹿城档案地方志网”

教　育



资料来源“昆明地方志网”

资料来源“鹿城档案地方志网”

综　述

2021年，鹿城区着力实施第二轮“大建大美”行动，建成投用双屿小学宁波路校区、温二中滨江校区、南浦实验中学锦江校区3个中小学以及温二十二幼仰义园区、温九幼会昌河园区、温二十九幼等5所幼儿园，新增学位5850个；新开工温州市实验小学锦绣校区等7个项目，推进集新未来社区温州市实验中学新校区等14个新改扩建中小学项目进度。谋深绣山中学改建、蒲鞋市小学黎明校区工程等6个项目前期工作。聚焦民生实事，完成全区463间公办中小学“温馨教室”工程，实现空调全覆盖中考考场。

2021年，鹿城教师队伍建设持续深化。实施“白鹿引才”行动，赴浙江师范大学、温州大学等高校开展优秀毕业生招聘活动，引进优秀毕业生170名，其中研究生占比14.1%；公开招录、选调优秀教育人才60名。实施教师素养提升工程，启动全市规模最大的区级名师工作站建设，成立74个特级教师工作站和名师工作室，招收近900名学员，发挥鹿城名师的引领带动作用。开展“未来名师”高端研究班和高级研修班培训，新增省正高级教师6人、省教坛新秀6人，教育高层次人才质量与数量在全市处于领先地位；优化流动机制，交流教师482名，其中骨干教师占比30%，由城区和优质校交农村和薄弱校（区）交流的教师有120人。

2021年，鹿城优质教育资源持续均衡发展。学前教育培优提质，新投用温九幼会昌河园区等5所公办幼儿园，其中温二十二幼仰义园区的开园，实现了鹿城区所有街镇公办园的全覆盖，覆盖率达64.84%；狠抓优质等级园创建，创成省一级园3所、省二级园（含预二级）15所。义务教育优质均衡，新成立温州市第三十中学教育集团，创新联合办学型、初小组合型、城乡共建型等教育共同体25对，温二中、温二实小等2所学校获省城乡教育共同体典型案例一等奖。区教育局关工委获评“全国教育系统关心下一代工作先进集体”。

2021年，鹿城教育改革实现新突破。全力推进“双减”政策落地见效，实施“双减”十大项目“揭榜挂帅”，发动全区学校争创“双减”样板，形成示范案例32个。聚焦减负提质，率全市之先出台《中小学作业管理办法暨“书包工程”实施方案》，以作业管理作为撬动“书包减重、校内减负”的重要支点；试点开展暑假托管服务，缓解双职工家庭暑期看护难问题；率先全市开展幼儿园课后托管服务，全学段课后托管体系初步形成。同时，规范校外培训秩序，全面停止新设立义务教育阶段学科类培训机构的审批，构建“一人一机构”的包干责任制，启动“营转非”工作；深入开展校外培训机构排查治理专项行动，累计开展联动检查82次，检查学科类培训机构700家次，立案查处非法办学2例。

2021年，鹿城学前教育增容提质。全区中小学、幼儿园推进学校党组织等级评定，评定AAAAA级（品牌）党组织10个、AAAA级（示范）党组织17个、AAA级（达标）党组织60个，8所学校被评为温州市中小学党建工作示范校；“红色领航·学在鹿城”党建品牌被评为鹿城区十佳机关党建工作品牌；各中小学、幼儿园持续深入推进“清廉学校”建设，取得了成效，经考评确定10所学校（幼儿园）为引领型学校、29所学校（幼儿园）为规范型学校、18所学校（幼儿园）为提升型学校。25所学校被评定为AAAAA级平安校园。

资料来源：“鹿城教育地方志网”

义务教育

【概况】 2021年，鹿城区有小学42所（其中民办5所），在校生70635人；初中23所，在校生26508人。小学、初中入学率均为100%。1月，温州市黄龙第三小学校被命名为“全国青少年校园足球特色学校”，温州市第六幼儿园、温州市第六幼儿园文苑园区、温州市第七幼儿园被命名为“全国足球特色幼儿园”。温州市籀园小学、温州市实验小学获评浙江省第一届文明校园。12月，温州市第四幼儿园获评“温州市文明单位”，温州市南浦实验中学等12所学校获温州市文明校园称号。11月，温州市南汇小学、温州市实验小学、温州市南浦实验中学3所学校被认定为浙江省数字家长学校共建共享联盟单位，温州市第三中学等17所学校被认定为温州市第二批数字家长学校。12月22日，鹿城区教育局关工委被评为教育部关心下一代先进集体，系全市唯一获评先进集体的单位。

2021年，温州市第八中学“三融三红 先锋笃行”和温州市第二十三中学“红色领航 红烛先锋”党建品牌入选首批全省中小学校党建工作精品案例。鹿城区严格落实义务教育“公民同招”政策，规范招生行为，有序推进民办学校摇号招生，全区15所民办义务教育学校（校区）共招录中小学生2697人；全区初中实际招生9163人、小学招生11838人。实施以居住证为主要依据的随迁子女入学政策，保障新居民随迁子女入学权益；新增“招生预警”执行学校（校区）4所，“三年读一户”政策执行学校2所，制定分割房产入学学额限令；升级鹿城区中小学招生平台，开通“招办直审”，进一步优化招生流程。

【校地合作】 2021年1月6日，温州市蒲鞋市小学增挂“温州医科大学附属第一小学”校牌。4月8日，“学在鹿城”品牌建设暨鹿城区未来教育高质量发展“七大工程”启动仪式举行，市教育局与鹿城区人民政府签订《协同推进“首位教育学在鹿城”品牌建设框架协议》。5月19日，鹿城区政府与温州大学、温州肯恩大学、温州科技职业学院三所高校签订校地合作框架协议。5月26日，温州市广场路小学白鹿洲校区增挂“温州肯恩大学实验小学”校牌。12月2日，温州大学音乐学院与鹿城区教育局签订校地协同合作协议。

【班主任队伍建设】 2021年3月，鹿城区首届中小学班主任骨干研修班开班仪式暨第一期培训在温州市第八中学举行，成立由11位市名班主任组成的导师团队，全区50所中小学的62位老师成为首届学员。4月，2021年区班主任骨干研修班暨班主任基本功素养专项培训在温州城市大学举行，74位班主任参加为期三天的培训。5月，区中小学班主任基本功大赛在温州市实验小学举行，50位班主任参赛，各级班主任在大赛中连创佳绩。

【鹿城区第三十三届中小学生艺术节】 2021年3月，鹿城区举办第三十三届“民族魂·中国梦——阳光下成长”中小学艺术节，共开设三大类15项活动现场赛和推选赛，艺术教育校校亮彩，呈现百花竞相盛放之景。其中，有76件作品经市级评审推荐参加浙江省中小学生艺术节比赛，鹿城区教育局获该年度浙江省中小学生艺术节“优秀组织奖”。

【班会优质课评比】 2021年9月，鹿城区中小学班会优质课评比分别在南浦实验中学惠民路分校和马鞍池小学举行。在温州市班会优质课评比中，温州市实验小学周建华、温州市籀园小学林晨依获小学组一等奖，温州市第十二中学丁丹琦获初中组一等奖。

【首届军事夏令营】 2021年，为庆祝中国共产党成立100 周年，弘扬爱国主义精神与增强国防意识，推动国防教育进校园活动落地落实，区人武部、区教育局在鹿城区民兵训练基地联合组织开展2021年鹿城区首届优秀学生军事夏令营活动。全区小学五、六年级和初中一、二年级优秀学生400余人分别于8月2日、9日参加为期5天的“红色印记”军事夏令营。

【鹿城区第二十四届青少年科技节】 2021年9月举行。全区75所中小学1700多名学生参赛，共评出奖项1059项。温州市实验中学教育集团等23所学校获得优秀组织奖。

【义务教育阶段教育共同体】 2021年，鹿城区依托教育共同体这一载体推进区域义务教育均衡发展，组建了初小组合型、城乡共建型教育共同体21个。16个初小组合型教育共同体立足学段实际，实施联合教研、同课异构等，探索初小衔接教育新模式，推进全学段质量提升。5个城乡共建型教育共同体被纳入2021年省政府民生实事项目，实现了区内乡村学校教育共同

资料来源：鹿城档案地方志网

体全覆盖；3篇案例被评为省级典型案例，在年度考核中获评优秀。

【山海协作】 2021年4月13日，鹿城—泰顺山海协作+教育助力“学在泰顺”品牌建设合作正式启动，双方代表签订《助力“学在泰顺”品牌建设合作协议》；鹿泰文旅公司向泰顺民族中学捐助200万元用于校舍改造工程。鹿城教共体及“鹿泰”山海协作教育帮扶模式作为“浙江高质量发展建设共同富裕示范区”的典型经验做法，获得《人民日报》、新华社、央视新闻等中央主流媒体报道。

【心理“六个一”载体建设工作】 2021年10月28日，鹿城区中小学心理应急援助专家团在温州市籀园小学成立，并举行了校园心理教育工作推进会，推进鹿城区中小学校园心理“六个一”载体建设工作，即建设学校心育课程体系、心理辅导配置与使用要求、打造好一支心育专兼职教师团队、推出一套家庭心育课程、梳理一手规范的筛查干预流程、指定一个适用的应急预案。

【区中小学生汉字素养大赛】 2021年11月20日在温州市第四中学举行。温州市城南小学、温州市蒲鞋市小学、温州市仰义第二小学获小学组一等奖，温州市第二中学、温州市绣山中学惠民路校区获中学组一等奖。

【语言文字督导】 2021年12月7日—8日，浙江省语言文字督导评估专家组通过听取汇报、查阅档案、调研座谈、实地查看、访谈交流等方式，对鹿城区党政机关、新闻媒体、公共服务行业及街镇、社区国家通用语言文字工作情况进行全面督导评估，经过实地检查评定区融媒体中心、南汇街道党群服务中心、庆年坊文化家园、七都樟里村、七都前沙村、温州科举试院展示馆、府学文庙、绣山派出所办事大厅等为8个具有代表性的单位、场所和蝉街、南塘街2条为示范街。鹿城区顺利通过浙江省语言文字工作督导评估。

【鹿城区第三十七届中小学生田径运动会】 2021年11月，鹿城区第三十七届中小学生田径运动会举行。全区共有91所学校代表队1627名运动健儿参加6个组别14个项目的比拼。温州市实验中学、温州市双屿中学分获中学A、B组团体总分第一名；温州市黄龙第一小学、温州市新田园小学新苗校区、温州少年艺术学校、温州市水心小学新村校区分别夺得小A甲组、小A乙组、小B甲组、小B乙组的团体总分第一。

【劳动教育】 2021年12月，发布《鹿城区中小学日常生活劳动教育分年段任务清单》，鹿城区劳动教育案例《鹿城区“立体式多维度”打造劳动教育新样板》获评浙江省劳动教育典型案例，绣山中学、广场路小学、白鹿外国语学校被评为市级劳动教育示范学校。

【特殊教育】 2021年，鹿城区特殊教育随班就读试点学校增至31所33个资源教室，随班就读学生137人，其中鹿城户籍126人、区外户籍11人，送教上门服务对象44人。

学前教育

【概况】 2021年，鹿城区有幼儿园94所计143个园区，其中公办幼儿园28所77个园区；在园幼儿总数33363人，其中公办园幼儿人数21938人，公办园在园幼儿覆盖面达65.76%。等级幼儿园141个园区，其中一级幼儿园40个园区、二级幼儿园52个园区、三级幼儿园49个园区，等级幼儿园在园幼儿覆盖面达99.80%，优质园在园幼儿覆盖面达74.99%。

【幼小科学衔接】 2021年5月，鹿城区作为全市唯一的全省首批“浙江省幼儿园与小学科学衔接”的实验区，成立第一批幼小结对联盟体，有10所试点校（园）通过建立联合教研制度、完善共育机制等举措推进幼小衔接工作。并出台《鹿城区关于大力推进幼儿园与小学科学衔接的指导意见》。

【“未来儿童”课改项目】 2021年6月，《鹿城区指向“未来儿童”的课改项目群培育策略研究》被列为省重点教研课题。项目基于对区域已有幼儿园精品项目品牌的系统性思考，以五育融合为总路径，以4C能力发展为目标，旨在让每个儿童成为健康活泼、眼望世界的“未来儿童”。

【“三朵云”数字化改革】 2021年，鹿城区“三朵云”项目被列为浙江省教育厅教育领域数字化改革第一批创新试点项目，案例拟入围2021年省教育领域数字化改革实践案例，并被确立为2021年浙江省“教育领域数字化改革”认定性课

资料来源“鹿城区地方志网”

题。年内实现全区公办幼儿园“云呵护”和7所试点园“三朵云”全覆盖。

【课程执行力】 2021年，鹿城区推出教师课程执行力专项活动，开展教师教学活动展评与游戏观察解析大赛，对提升全区教师教学能力有良好的助推作用。温三幼教师在温州市幼儿园教学活动评比中脱颖而出，获一等奖，并代表温州市参加2021年浙江省幼儿教育教学活动评比，获一等奖。

【教研能力提升月】 2021年5月，鹿城区首次开展“教研能力提升月”活动，在园际进行双向教研视导互学互评。分别由20所公办幼儿园举办，共开展20余场教研活动，参与人数达1000余人。

【等级幼儿园创建】 2021年，鹿城区共有18所幼儿园创成优质等级园，其中被认定为一级幼儿园3所（温州市第二幼儿园翠微园区、温州市第三幼儿园七都和美园区、温州市第十六幼儿园白鹭园区）；被认定为二级幼儿园9所（温州市第二幼儿园西城路园区、温州市第六幼儿园锦华城园区、温州市第十一幼儿园双乐园区、温州市第十五幼儿园上戍园区、温州市第二十一幼儿园、温州市第二十二幼儿园新屿园区、温州市吉的堡艳洁幼儿园、温州市鹿城区兰里幼儿园、温州市鹿城实验幼儿园）；被认定为预二级幼儿园6所（温州市第九幼儿园会昌河园区、温州市第二十二幼儿园仰义园区、温州市第二十三幼儿园郑桥锦园园区、温州市第二十六幼儿园、温州市第二十九幼儿园、温州市鹿城区贝心吉幼儿园）。截至年底，全区累计有优质等级园所（区）92个，优质等级园所（区）数量比上一年度增长4.94个百分点。

【民办幼儿园管理】 2021年，鹿城区开展公办和民办幼儿园结对帮扶提升活动，通过沟通、交流，根据“所需帮扶”，形成对象针对化、内容实效化、形式多样化的帮扶路径。5月，举办全区民办幼儿园规范办园交流展示活动，学区联盟，共促发展，参与度高、覆盖面广、影响力强。全区有66所民办幼儿园参加年检，被确定为优秀的有6所。共发放民办园奖补资金533.56万元。

职业教育

【概况】 2021年，鹿城区属公办中等职业学校1所，即温州市轻工职业学校，是以鞋类专业为特色的轻工专门化学校，为浙江省二级重点职业学校，在校生1138人，毕业310人，招生406人。

【职业品牌创建】 2021年，温州轻工职业学校“鞋·商一体化实习实训基地”被认定为省示范实习实训基地、温州缝合鞋传承基地、温州市第六批非物质文化遗产传承基地，皮革工艺专业被评为浙江省中职高水平（A类）专业。学校先后参加各级各类培训，成立市“名校长工作室”，推行“青蓝工程”，3位老师获得浙江省皮革行业箱包设计技术能手称号，2位教师被评为2021年“浙江青年工匠”；“四成育人”案例获评2021年省职业教育改革发展典型案例。

【成人考试】 2021年9月，鹿城区首次组织2021年浙江省成人高校招生考试鹿城考区工作，共有社会考生5456人，其中含市本级115人，设考点6个。10月，首次组织浙江省高校招生职业技能操作考试，全区报名考生359人。

民办教育

【概况】 鹿城区共有教育局审批设立的民办教育机构281家。2021年，重视规范义务教育阶段学科类校外培训机构秩序，对166家义务教育阶段的培训机构进行选择转登记压减工作，100%完成了省、市对义务教育机构的“双减”压减指标和任务。

【民办教育机构审批】 2021年，鹿城区教育局批准设立民办教育机构共18家，其中幼儿园2家。分别是温州市鹿城区晟世培训学校有限

资料来源：鹿城档案地方志网

公司、温州市鹿城区丰源群芳教育培训学校有限公司、温州市鹿城区利府新东方教育培训有限公司、温州市鹿城区英程式培训学校有限公司、温州市鹿城区好学佰立森教育培训有限公司、温州市鹿城区通途培训学校有限公司、温州市鹿城区砺学教育培训学校、温州市鹿城区嘉一吴桥教育培训有限公司、温州市鹿城区世纪晓星火教育培训学校有限公司、温州市鹿城区嘉一新城大自然教育培训有限公司、温州市鹿城区清北教育培训学校有限公司、温州市鹿城区向麓书房教育培训有限公司、温州市鹿城区星空树培训学校有限公司、温州市鹿城区中腾世德教育培训有限公司、温州市鹿城区勤思教育培训有限公司、温州市鹿城区思学教育培训有限公司、温州市鹿城区贝心吉幼儿园有限公司、温州市鹿城区瓯中幼儿园。

【民办教育机构转登记】 2021年，鹿城区全面推行和实施“双减政策”，对全区166家义务教育阶段的培训机构进行了选择转登记工作，其中温州市鹿城区海格瑞新尔文化培训有限公司等127家培训机构选择了转非学科登记工作，温州市鹿城区智海育才业余学校3家培训机构选择了注销，温州市鹿城区嘉一教育信河培训中心等36家选择了学科类继续办学转非营利机构登记工作。

社区教育

【概况】 2021年，鹿城区社区教育覆盖率达100%，有社区教育指导中心（老年大学）1所、社区学校14所、社区分校89所，社区分校创建市示范性社区分校1所、市一级社区学校（分校）2所、市二级社区分校3所，累计创建市示范社区学校（学院、分校）9所、市一级社区学校（分校）12所、市二级社区学校（分校）46所，市级社区学校（学院、分校）创建率达64.4%。

2021年10月，新建投用鹿城区老年大学上戍分校、锦园分校、滨河分校3所分校，共开设19个班级，新增学位862个。

【社区老年学习苑】 2021年，鹿城区新创建6所温州市社区老年学习苑，鹿城社区老年学习苑增至60所，创成6所市示范老年学堂（老年学习苑），占全市26.1%。

【社区教育品牌创建】 2021年，藤桥镇社区学校成功创建省级现代化社区学校。五马街道社区学校八仙楼社区分校的“时政文化微讲坛”获评浙江省终身教育学习品牌项目。南汇街道社区学校获评浙江省社区教育进文化礼堂学习品牌项目及省级社区教育文化礼堂共同体。

教师队伍

【概况】 2021年，鹿城区教育系统共有教职工6843人，其中专任教师6636人。专任教师中高级职称1380人、中级职称3099人、初级职称1991人。2021年，新增省正高级教师6人、省教坛新秀6人，504名教师获评市、区“学科骨干教师、骨干班主任”。年内区教育局继续实施“白鹿引才计划”，公开招聘新教师19名、选调优秀教师19名，创新机制招聘劳动合同制学前教育教师43名，赴浙江师范大学、温州大学等高校开展优秀毕业生招聘活动，引进优秀毕业生170名，其中研究生占比14.1%。2021年浙江省所评中小学教坛新秀，鹿城区6位教师榜上有名。

2021年，温州市轻工职业学校王国定等20人获2021年度“瓯越情”教育基金；温州市实验中学林雪敏等45人获得2021年度温州市“优秀教师、优秀班主任、优秀教育工作者”称号；温州市第二中学等48个单位和诸葛进宽等148名个人分获“鹿城区教育工作突出贡献集体和个人”称号。10月31日，鹿城区5位资源教师参加2021年浙江省资源教师基本功大赛，温州市城南小学会昌河校区周萍老师获小学组第一名、温州市第六幼儿园张央

资料来源“鹿城档案地方志网”

央老师获学前组第二名。

【教师资格认定与职称评审】 2021年，鹿城区611人取得教师资格，其中，幼儿园教师139人、小学教师332人、初级中学教师140人；取得正高级职称4人、副高级职称92人、中级职称229人、初级职称203人。

【高层次人才培养】 2021年，鹿城区7名校园长参加了浙派名校长、长三角名校长培训；110名教师参加“温州市鹿城区校长能力提升研修班”“温州市鹿城区学校中青年干部培训班”培训；111名优秀教师参加“未来名师”工程第二期高端研究班和高级研修班培训，全力提升教师素养和质量。

【未来教师培育】 2021年，鹿城区实施“未来名师工程”高端研究班和高级研修班培训，全面推进区域“未来骨干教师”名师工作站（室）建设。由20名特级教师牵头设立中小学、幼儿园特级教师工作站，在各工作站下设54个名师工作室，74个工作站（室）共开展290余次研修活动。开展初中“新锐教师”和小学“教学新苗”评比活动，18个学科共组织36场考核、评比，共有672位教师参加评选，参与面非常广，极大地激发了青年教师对个人专业发展的内在动力。

【暑期师德培训】 2021年8月25日至29日，鹿城区教育局组织开展为期5天的暑期师德培训，围绕“讲好我的教育故事，赓续百年初心育新人”主题，为全区8000名中小学（幼儿园）教师开启新学期“师德第一课”。

教育科研

【概况】 2021年，鹿城区推进“学在鹿城”品牌建设，坚持“五育并举”、立德树人，持续深化课程改革，着力推进教学变革，落实“双减”政策，助推区教育教学质量整体提升，获评国家义务教育质量监测实施县级优秀组织单位、浙江省教科研先进集体、浙江省教研先进集体，浙江省STEAM项目化学习教师挑战赛“优秀组织奖”、温州市2019—2021年度师干训工作先进集体和温州市教育评价工作先进集体。12月7日至8日，浙江省融合教育课程与教学改革专题研讨会暨关键问题解决专题研训活动在温州市城南小学会昌河校区举行。温州市鹿城区特殊教育随班就读指导中心作经验交流，全面呈现鹿城融合教育推进成效；温州市城南小学郑景秋、温州市第二十幼儿园陈翀翔分别作融合课程展示。鹿城区重视培养思政骨干师资队伍，2021年，21人获评首批温州市中小学思政课教师年度人物，10人获评温州市优秀班主任；囊括全省道德与法治课教师综合能力评比小学组和初中组一等奖；6人获市思政微队课大赛一等奖。重视班主任培训和培养，获长三角中小学班主任基本功大赛二等奖2人，2人获浙江省初中班主任基本功大赛一等奖，在温州市中小班主任基本功大赛中获一等奖2人，二等奖3人，三等奖1人。

【实施帮扶】 2021年，鹿城区开展“互联网+义务教育”，落实“山海协作教研项目”的有效实施，建立各学科研训员“互联网+教育”的联系制度，实施《鹿城区推进“互联网+教育”同步课堂教研实施方案》，共开展28次区域层面的“互联网+同步课堂”活动，指导五对城乡共同体学校执教同步课堂158节。开展送教下乡活动，开展市、区名师到薄弱学校送教送培活动共计18次。

【教学常规】 2021年，温州市第四中学、温州市第二中学、温州市第三十九中学和温州市马鞍池小学被评定为温州市教学新常规样板校（示范校），温州市白鹿外国语学校、鹿城区鸿源小学和鹿城区慧才小学被评定为温州市教学新常规达标校。温州市实验小学语文教研组等8个教研组获评浙江省先进教研组，温州市实验中学数学教研组等25个教研组获评温州市先进教研组。

【教学评比】 2021年，温州市实验小学谢奕崇在全国小学信息技术优质课评比中获特等奖。在省市级课堂教学评比中，鹿城区获省一等奖3人、二等奖1人，市一等奖16人、二等奖2人、三等奖2人；“6节课”（广场路小学陈舒舒的《平均数与条形统计图——复式条形统计图》、鞋都三小林陈霜*My classroom—A*、蒲州育英学校王晓君的《为父母分担—4 少让父母为我操心》、温州市实验小学李嵩的《钟声》、温二中朱小云的《写作：写人要抓住特点》、温十七中胡露茜的《世界舞台上的中国——

资料来源：鹿城地方志网

第四课与世界共发展——中国的机遇与挑战》，获浙江省基础教育精品课并推荐到国家级参评；4人在省级教学活动中做课堂展示。在2021年的温州市“三小”评比中，鹿城区总获奖人数达61人。其中市“小文学家”7人、市“小数学家”7人、市“小科学家”11人，获奖人数占比41%；市“小文学家”提名奖8人、市“小数学家”提名奖8人、市“小科学家”提名奖20人、获奖人数占比近59%。

【校本研修】 2021年，鹿城区培育18项区级教师专业发展校本培训精品项目（课程），12项被评为市级2021年教师专业发展校本培训精品项目（课程）。4所学校被评为市级校本研修示范校，2项成果获省教师教育课题优秀成果一等奖。省“教师教育十百千工程”优秀故事和案例征文入选6篇。温州市实验小学、广场路小学两所学校入选省国际理解·可持续发展教育联盟基地学校。

【项目化学习】 2021年，鹿城区获浙江省STEAM项目化学习教师挑战赛“优秀组织奖”。入选温州市首批“指向核心素养的项目学习”试点区，8所初中入选温州市首批“指向核心素养的项目学习”区域整体改革初中试点校；在温州市“指向核心素养的项目学习”学校教学管理研讨活动上作为唯一的区域代表作典型经验介绍。在全市项目学习（STEAM教育）种子教师评选中，全区有86位教师入选，占比32.8%。5篇案例入选浙江省中小学项目化学习案例，占全市35.7%，5篇案例获温州市中小学（幼儿园）STEAM精品课程和项目案例征集一等奖，占全市45.5%。

教育“双减”

【概况】 2021年，鹿城区全力推进“双减”政策落地见效，实施“双减”十大项目“揭榜挂帅”，



2021年8月，温州市市府路小学开展以“快乐篮球”等特色课程为主的暑期托管服务 （区教育局提供）

资料来源“鹿城档案地方志网”

形成示范案例38个，上戍小学、鞋都一小案例获省级典型案例；初步构建全学段课后托管服务和暑期托管服务。全力规范校外培训秩序，完成全区166家学科类校外培训机构的转登记“压减”任务；强化监督检查，累计开展联动检查82次，检查学科类培训机构700家次，立案查处非法办学2例。

【暑期托管服务】 2021年8月，为破解暑假家长“看护难”问题，鹿城区结合特色办学底蕴和精品课程体系，推出了“特色课堂·乐在鹿城”暑期托管服务，设置8个服务学校，开设特色课程60余个，首期共吸引了750余位学生参加，家长满意度达98.3%。

【校外培训机构监管】 2021年，鹿城区全面停止新设学科类培训机构审批，并率全市之先出台《关于加强校外培训机构资金监管的若干规定》《鹿城区校外培训行业信用评价管理办法》等，严格限制校外培训机构数量、培训时间和培训价格，严厉打击校外违规办学。9月份，查处全市首例非法办学案件。

【课后托管服务】 2021年9月，鹿城区全面开展义务教育阶段课后托管服务，实现义务教育段课后托管全覆盖，截至2021年12月，参加学生8.33万人，占86%，参与教师6177人，占90%；全区非寄宿制初中全部开设晚自习，8029名学生参与。同时，率全市之先探索幼儿园学后托管服务，开设12个试点园区15个托管班级，逐步打造学后托管的鹿城样板，家长满意率达99.7%。

【作业管理】 2021年9月，鹿城区制定《鹿城区中小学作业管理办法》，推出鹿城区中小学作业布置“八要八不得”正负面清单，从作业质量、作业总量、作业批改等方面制定行为规范，加强作业管理；实施书包工程，通过减轻负担加强整理习惯养成等，促进书包瘦身。

【“揭榜挂帅”活动开展】 2021年，鹿城区梳理发布“双减”十大项目（服务提质、素养提升、书包减重、作业管控、线上优学、幼托延伸、安全通勤、营养配餐、教师关爱、校舍联动），面向全区所有中小学、幼儿园开展“揭榜挂帅”。经申报评估，确定78所学校中榜，并形成“一校一案例”。上戍小学、鞋都第一小学等2个案例获评省级“双减”优秀实践案例并在全省推广；在市级“双减”案例评比中，鹿城区学校共获得一等奖11篇、二等奖13篇、三等奖12篇。

基建与装备

【概况】 2021年，鹿城区建成投用了温州市南浦中学锦江路校区、温州市第二十六幼儿园等8所学校（幼儿园），完成投资6.255亿元，新增义务教育和学前教育学位合计5850个。全年投入装备和信息化经费9000万元，同比增长100%，建成新型教学空间45个、智慧校园18个、达标园（示范园）28个、更新课桌椅1.3万套、智能灯光教室450个。

【现代化学校创建】 2021年1月，温州市第五幼儿园、温州市第十二幼儿园、温州市百里路小学、温州市鹿城区实验小学、温州市籀园小学、温州市实验中学府东分校、温州市第二十三中学、温州市教育教学研究院附属学校教育集团学院路分校等8所学校创成2020年省现代化学校。

【幼儿园建设】 2021年，鹿城区建成并投用温州市第二十二幼儿园仰义园区、温州市第二十三幼儿园郑桥园区、温州市第九幼儿园会昌河园区、温州市第二十六幼儿园、温州市第二十九幼儿园等5所幼儿园。新开工建设温州市鹿城区山福镇中心幼儿园、温州市第十一幼映翠园区（改扩建）、七都03—b—46地块配套幼儿园（暂名）、牛山单元e—25b地块（牛桥底）幼儿园（暂名）、垟田第一幼儿园（暂名）、温州市城市中心区A—25地块（横渎北）幼儿园（暂名）、城市中央E—28地块（旺增桥）幼儿园（暂名）等7所幼儿园。

【中小学校建设】 2021年，鹿城区新开工温州市建设小学五马校区危房拆建、温州市第八中学食堂改建、温州市城市中心A—18—2地块小学等3个工程；温州市双屿小学宁波路校区、温州市南浦中学锦江校区、温州市第二中学滨江校区等3所学校建成并投入使用。8月28日，温州市少年美术学校乔迁至鹿城区杨府山路7号。

（何云灿）

编辑 孙任翔 木杏凌

资料来源：鹿城档案地方志网

科学技术



资料来源“鹿城档案地方志网”

资料来源“鹿城档案地方志网”

综　述

2021年，鹿城区以高水平创新型城区创建为目标，深入实施创新驱动发展战略，全力克服疫情不利影响，科技工作继续保持稳中有进、进中有快的良好态势。平台建设方面，国际未来科技岛启动建设并纳入温州“一区一廊”（温州国家自主创新示范区、环大罗山科创走廊）创新格局，引进中关村信息谷、中关村中试服务平台、浙南美谷研究院等重大科创平台，建成投用川大鞋革产业研究院等7个高能级平台。“创在鹿城”品牌建设工作获市政府主要领导批示肯定。项目招引方面，招引落地石碧院士等3名院士的3个产业化项目和2个由院士领衔的高端科研机构，6名科技人才通过省级引才计划，5个项目获评市领军型人才创业项目，数量均创历史新高。主体培育方面，康奈集团成功入选鹿城区首家省级创新型领军企业培育名单、禾本科技建成区首家省级重点企业研究院，2个项目获评省尖兵领雁计划项目，数量居全市第二，新增各类创新主体近200家。

科技创新平台建设

【概况】 2021年，鹿城区深入实施科创平台“提能造峰”工程，加快形成尖峰引领的“高地效应”。按照鹿城产业经济分布特点，在城区东部全力打好“一区一廊”攻坚战，组建了实体化工作建设专班，扎实推进七都未来科技岛建设工作。在城区南部强化科创平台打造，以数字经济为核心加快城市数字科创园核心区建设，导入中关村资源，建成中关村信息谷·温州创新中心高能级平台，落地中关村温州科技成果转化中试服务平台。在城区西部全力深化做好鞋业综合体各项建设工作，助力鞋业产业服务创新综合体打造成为省级标杆型综合体，建成具有全球影响力的时尚产业创新高地。

【高能级平台建设】 2021年，鹿城区围绕“一区一廊”科创高地建设，高标准谋划、高强度推进温州国际未来科技岛建设，成功落地了3个院士产业化项目，分别为李校堃院士团队的浙南美仁谷生物技术有限公司、陈云敏院士团队及申能环境科技联合成立的温州资源化利用科技有限公司、石碧院士工业废水深度处理及循环利用技术产业化项目，并成功引入以医学美容为研究方向的浙南美谷研究院、鹿城区泽大创城数字信息技术研究院、富民普惠村镇银行等多个生产性服务业项目，依托浙南美谷研究院成功建立由省千人才金利泰教授、省万人才丛维涛领衔的高层次人才团队，依托石碧院士产业化项目，建立1支高层次人才团队。聚焦城市数字科创园建设，导入中关村资源，建成中关村信息谷·温州创新中心高能级平台，创新中心自正式落户始，共招引20余家企业入驻，有效推动数字经济产业技术人才集聚。

【产业型科创平台建设】 2021年，鹿城区推进产业型科创平台建设，加快仁信大厦高层次人才科创基地建设，做强做优中津研究院、智能物联创新中心等存量科创

资料来源：“鹿城档案地方志网”

平台，结合南郊数字经济产业园建设，新落地中关村温州科技成果转化中试服务平台、中关村信息谷·温州创新中心平台，以科技服务、数字经济为主导，全力打造城市数字科创园产业矩阵，实现数字产业化、产业数字化的“双轮驱动”。鹿城区首个省级国际科技合作基地——温州医科大学附属康宁医院“数字精神病学于阿尔茨海默病诊疗国际科技合作基地”成功落地，并自主研发适用于专科医院的移动护理系统、人事管理系统、病案系统等知识产权系统11项。

【鞋业产业创新服务综合体】 2021年，鹿城鞋业产业创新服务综合体集聚鞋业服务平台及机构47家，建成“最多跑一次”大数据信息服务系统，不断推进综合体“九大服务体系”（创意设计体系、技术创新体系、政产学研用协同创新体系、创新公共服务体系、科技成果交易市场体系、知识产权保护体系、创新创业孵化体系、科技金融服务体系、产业创新生态体系）建设；推进川大温州鞋革研究院建设提升，建成拥有价值千万元科研设备的实验室，成功进入市级重点实验室创建名单，完成浙江省博士后科研工作站申报工作，引进高层次人才17人，开展关键共性技术攻关项目12项，获行业唯一国家重点研发计划课题1项，解决鞋产业技术难题94个，并为超100家鞋革企业提供技术咨询和科技服务，充分推动产业高质量发展。同时，针对鞋业产业转型升级的创新设计“痛点”和工程技术“难点”，落地中国鞋都设计师（工程师）协同创新中心。

【区域性众创网络建设】 2021年，鹿城区引导和支持各众创单元向科技企业孵化器、众创空间等转型发展，建立点线式、全域性分布的众创空间集群，以小促大集聚和培育科技创业人才及团队。截至年底，全区建成各类市级及以上科技孵化机构33家，其中国家级孵化机构5家（众创空间5家）、省级孵化机构14家（孵化器2家、众创空间12家），集聚各类科创企业及团队超600家（支），双创工作走在全市前列。

科技人才招引培育

【概况】 2021年，鹿城区推动青科会成果落地项目和人才周重要活动，共梳理储备高能级创新平台2个，落地产业化项目17个。强化重大人才项目的推进力度，以项目为载体培育、使用人才，推荐4人申报省万科技创新领军人才、3人申报科技创业领军人才，其中2人通过市级评审推荐；组织推荐64人申报省海外引才计划，6人成功入选省引才计划；推荐5人申报市科技领军型人才创业项目，数量均创历史新高。

创新主体培育

【概况】 2021年，鹿城区坚持企业创新主体地位，以强化科技企业“双倍增”（高新技术企业、科技型中小企业数倍增）和规上企业、高新技术企业“双迈进”（培育规上企业中还不是高新企业的企业去创建高新企业，引导现有高新企业中的规下企业向规上企业发展迈进，进而不断提升规上企业群体中高新企业的数量和占比，优化规上的产业结构）为抓手，完善企业“小升高、高壮大”梯度培育机制，抓好科技型企业培育和企业研发机构集群建设，推动区域创新基础和创新能力不断夯实、提升。

【科技企业双集群培育】 2021年，鹿城区分级分区间建立科技型企业认定培育系统，针对高新技术企业、科技型中小企业等不同培育区间企业提供针对性科技服务，建立完善科技企业培育库，建立省级科技型中小企业—省高成长科技型中小企业—国家高新技术企业的科技型企业培育链。全年全区实现新增省级科技型中小企业165家、高新技术企业33家。

【高新技术产业培育】 2021年，

资料来源：鹿城档案地方志网

1
2
3

1 鞋服产业创新发展研究院

2 2021年12月29日，康奈集团入选省级创新型领军企业培育名单

3 2021年3月19日，“创在鹿城”双创品牌打造暨温州国际未来科技岛建设项目启动仪式举行

（区科技局提供）







资料来源“一张地方志图”

鹿城区用好用足研发补助、研发加计扣除等政策工具，点面结合指导企业加大研发投入，联动做好规下高新企业“上规”、规上企业“转高新”、规上企业研发活动“清零”三大工作。全年实现全区规上工业研发费用达8.09亿元，同比增速23.8%，占营业收入比重达3.3%；高新技术产业投资达26.05亿元，增速达31.2%；高新技术产业增加值达29.02亿元，占规上工业增加值比重达50.49%，首次破“5”字头。

【研发机构建设】 2021年，鹿城区深化企业研发机构建设。禾本科技创成省级重点农业企业研究院，实现鹿城重点企业研究院“零”的突破。全区新增市级以上企业研发机构20家，其中新增省级企业研究院1家、省级企业研发中心2家，2个项目获评省尖兵领雁计划项目，数量居全市第二。加强科研机构建设，引导企业院校在鹿城合作设立科研机构，大力支持民非类科研机构建设，全区科研机构研发投入达到5.69亿元，同比增长44.6%，成为鹿城研发投入增长的新增长极。

【科技项目储备】 2021年，鹿城区积极加强科技项目储备，建立企业科技项目大数据系统，引导和挖掘企业科技项目资源，支持和鼓励企业开展科技项目自主立项，全区33项企业项目获得市级发明专利产业化项目立项。

科技创新氛围营造

【概况】 2021年，鹿城区科技局针对企业创新发展的实际需求，深入企业调查研究，宣传优惠政策，多渠道开展创新服务，切实落实创新扶持政策，对具有较好基础的企业加强重点引导、重点培育，提升社会大众对科技创新的认可，营造科技创新的良好社会氛围。

【财政科技投入】 2021年，鹿城区本级安排财政科技经费超亿元，同比增长率超15%。强化创新政策兑现落实，加快涉企科技资金拨付，针对新冠肺炎疫情制定出台专项扶持政策，引导助力企业创新发展，提升企业科技创新热情，全年合计拨付各类科技创新惠企助企资金10673万元。

【科技创新服务】 2021年，鹿城区加快推广应用科技创新券，开展社会及企业创新券专项推介，全年发放创新券295.94万元，使用131.68万元。优化科技服务环境，实施科技“三服务”专项行动，开展学术沙龙论坛，举办各类形式多样的人才主体活动，围绕社会及企业创新需求建立难题征集制度、快速办理制度、服务登记回访、服务效能监督等一系列服务配套制度。

【创新生态体系构建】 2021年，鹿城区积极加强技术转移服务体系建设，完善鹿城科技大市场服务功能，成功落地全市首个科技成果转化中试服务平台，打通科技成果“1到N”应用转化服务链条，更好地促进科技成果转移转化，全年全区实现技术交易额达26.26亿元。

（潘艺萱）

编辑　孙任翔

资料来源：鹿城当地方志网

文化和体育



资料来源“鹿城档案地方志网”

资料来源“鹿城档案地方志网”

综　述

2021年，鹿城区进一步加强社会文化工作新建城市书房1个、文化驿站2家。开展中国共产党成立百年文艺创作活动。鹿城图书馆全年总流通人数达73.4万人，读者活动次数363次，线上线下参加人22.49万余人。建成“非遗创艺坊”2家，提升“非遗在社区”示范点8家。新增省、市、区级民生实事体育项目31个点位，通过浙江省体育现代化区创建考核验收。文旅市场管理全年共出动执法人员1915人，检查各类文旅企业2339家次，行政处罚案件45件，同比增长10%，罚没款约35万元，同比增长77%。年内，鹿城区文化和广电旅游体育局获浙江省体育局授予的“十三五”浙江省竞技体育突出贡献奖，获评浙江省“十三五”社会足球场地设施建设先进单位。温州中体冰雪城获评浙江省运动休闲优秀项目。鹿城区人民政府获评2017—2020年度全国群众体育先进单位。鹿城籍运动员在东京奥运会上获2枚银牌，在陕西全运会上获7枚金牌。

社会文化

【概况】 2021年，鹿城区向街镇派驻文化下派员，辅助开展文化工作，有序开展公共文化网格化服务，承接2021“新松计划”浙江省青年舞蹈演员大赛、开展鹿城区群众性四大赛等活动。“温州发绣”项目入选第五批国家级非物质文化遗产代表性项目名录。打造鹿城曲艺展示平台“华盖词场”入选省级非遗曲艺书场示范点名单。通过非遗专项志愿者在14个街（镇）社区自主开展体验活动，全年活动达1051场。鹿城区开展“护航两会”文旅市场安全生产专项检查、“扫黄打非”印刷企业“双随机”检查，全年行政处罚案件办理涵盖文化、旅游、出版物、印刷、不可移动文物、网络出版、艺术品经营等七大领域，促进文旅市场平稳有序发展。

【群文活动纷呈】 2021年，鹿城区群众性四大赛（声乐、器乐、戏曲、排舞）在全区铺开，4月初启动声乐大赛，4月末启动器乐大赛，7月启动戏曲大赛，9月启动排舞大赛，报名人数2000余人。承接2021“新松计划”浙江省青年舞蹈演员大赛，收到全省6个市、省本级38家单位和1000多名选手的参赛报名，涵盖专业院团、大专院校、文化馆站及社会各行各业，报名人数创新高，选手覆盖面更广，是浙江舞蹈青年表演人才一次大比武、大检阅和大展示。2021年鹿城区“我的礼堂 我的家”村晚云联欢直播等引入社会力量办公益培训，以“公益大联盟”为平台，凝聚社会力量，把公益培训班驻扎到社区、机构、基层，融合各方力量，吸引各类社会艺术人才共同成立服务品牌，构建多元化、社会化、均等化的公共服务供给体系。

【文艺创作】 2021年，鹿城区以江心屿、谯楼、池上楼等鹿城标志性的景点为主题，创作了《孤屿共题诗》《谯楼吟》《登池上楼赋》等10首古典式诗词原创作品，通过文化驿站平台、鹿城融媒视频分享

资料来源“鹿城档案地方志网”

1 2
3

1 2021年12月31日，全国首个“两个健康”主题城市书房在鹿城开馆
2 2021年7月30日，温州南塘龙舟民俗文化活动暨鹿城区第二届都市休闲体育旅游节举行
3 2021年10月24日，鹿城区象棋公开赛现场

（区文化和广电旅游体育局提供）







的形式来传播鹿城的旅游资源，受益群众达百万人；庆祝中国共产党成立百年，推出新编广场舞《红舞飞扬献给党》视频，鹿城大妈经过专业干部的辅导和艺术包装，成为街头一道亮丽的风景线。原创曲艺作品《文天祥·夜泊江心》参加浙江省第十一届群众曲艺大赛和浙江省第八届曲艺新作会演获银奖，并入选第十二届中国曲艺牡丹奖的选拔。宣讲作品《不忘初心，践行公益路》参加浙江省群文系统微宣讲大赛获全省一等奖；原创小品《情浓姜茶摊》获2021年“我要上村晚”浙江省农村小品大赛第一名；舞蹈作品《一村好戏》获“幸福像花儿一样——首届浙江乡村文化艺术节暨乡村舞蹈大赛”“金穗奖”一等奖，舞蹈作品《天路行》获“金穗奖”二等奖；舞蹈作品《媛·女贞花开》获第三届“浙江风格 江南舞韵”舞蹈展演作品表演奖；舞蹈作品《阿坝来的小徒弟》参加省三十一届群众舞蹈大赛获一等奖；草书作品《毛泽东〈七律·长征〉》、行书作品《节录世说新语德行篇》、小章草作品《朱德诗三十三首》、行草作品《纪念建党百年古诗词数首》入围浙江省第七届群星视觉艺术综合大展。

【非遗传承】 2021年，鹿城区共有非遗代表性项目88项，代表性传承人121人。其中，国家级项目3项、省级项目15项、市级项目70项；国家级代表性传承人3人、省级代表性传承人16人、市级代表性传承人40人。建成“非遗创艺坊”2家，完成提升“非遗在社区”示范点8家。推荐申报“温州发绣”项目入选第五批国家级非物质文化遗产代表性项目名录。发绣作品《庭院晨曲》《爱因斯坦》、彩石镶嵌作品《三星图》入选“百年百艺·薪火相传”中国传统工艺邀请展。举办“百年礼赞，匠心向党”鹿城区庆祝中国共产党成立100周年红色文化主题非遗作品展。承办“素手天工”温州刺绣艺术作品展开幕式，展出作品100件，绣种包括瓯绣、发绣、十字绣、钩绣、畲绣、袍绣等。打造助推鹿城曲艺展示平台“华盖词场”入选省级非遗曲艺书场示范点名单，常态演出全年计30场。定向街镇招募非遗专项志愿者300余人，面向社会招募志愿者100余人，开展非遗志愿者专项培训168场。通过非遗专项志愿者在14个街（镇）社区自主开展体验活动，全年活动达1051场。

【市场管理】 2021年，鹿城区开展“护航两会”文旅市场安全生产专项检查，完成网吧、KTV、文保单位等场所安全生产治理风险点排查98家次，“扫黄打非”印刷企业“双随机”检查68家次；推进娱乐场所“违禁曲目”专项检查、“未经许可经营旅行社业务”专项整治，检查旅行社46家次；开展“小耳朵”专项拆除、拆除非法地面卫星接收设施1048处；开展校园周边专项整治。履行完毕首个不可移动文物行政处罚案件（季氏古民居擅自修缮改变原状案）以及创下机构改革以来温州市文化市场综合行政执法队鹿城大队单笔罚没金额最高17.3万余元、没收非法财物最多735件的出版物行政处罚案件（浙江昌慧生物科技有限公司擅自从事出版物发行业务案）。完成“双创”督办件30件，文化市场举报42件。

体育事业

【概况】 2021年，鹿城区登记在册的体育经营运营单位（含个体）697家，拥有全市体量最大的健身房、游泳馆。基本建成威斯顿智体公园二期工程。全面升级桃花岛冰雪中心和瓯雁足球基地，追加投资2.35亿元。温州中体冰雪城获评省级运动休闲优秀项目。完成省、市、区级民生实事项目新增31个点位，维护和更新各街镇健身苑（点）的室外健身器材700件。鹿城区通过了浙江省体育现代化区创建的考核验收。

【体育市场】 2021年，威斯顿智体公园二期工程基本建成。桃花岛冰雪中心和瓯雁足球基地全面升级，瓯雁二期新增游泳馆、马术、高尔夫等项目，追加投资2.35亿元，进一步完善了鹿城体育产业布局。7月，温州中体冰雪城获评浙江省运动休闲优秀项目，提升体育产业对民间资本吸引力。同月，鹿城区30家体育企业获批温州市体育消费券定点场所资格，促进了鹿城区全民健身发展和体育消费升级。

【群众体育】 2021年，鹿城区推出8期运动冠军请你来“云”运动线上活动宣传，邀请体育达人、运动冠军毛娅绮、郭晓敏、朱敏圆、吕志武等8人参与录制教学视

资料来源“鹿城区地方志网”

频，在各大网络媒体平台发布50余次，被国家体育总局、《中国体育报》、浙江省体育局、浙江在线、《钱江晚报》等平台转载，累计点击量超过178万次。承赛参赛，线下活动有序开展，承接温州市第十七届运动会门球、保龄球、南拳等3个项目的4场比赛；参加比赛28场，发布11项体旅节赛事活动，举办温州南塘龙舟民俗文化活动暨鹿城区第二届都市休闲体育旅游节、温州市鹿城区第二届都市休闲体育旅游界暨2021“时光骑市”七都骑友盛会、浙江省第三届民俗体育精英赛，全省各地近百支民俗体育队伍参与太极拳、舞龙舞狮、空竹、毽球、跳绳、打马拳六个项目的比赛，市民群众积极参与，彰显全民健身浓厚氛围。组织开展广场舞、中华韵三级社会体育指导员培训，共培训220名，其中广场舞三级社会体育指导员培训人数100人、中华韵三级社会体育指导员培训人数120人。完成2021年鹿城区健康浙江、现代化创建考核国民体质监测，总监测人数3600人，开展国家锻炼标准测试240人。年内，鹿城区老年人体育协会获评AAAA级社会组织，鹿城区羽毛球发展协会及鹿城区排舞协会获评AAA级社会组织；鹿城区老年体育协会、鹿城区象棋协会获评2017—2020年度浙江省老年体育工作先进单位。

【竞赛训练】 2021年，鹿城区大赛成绩在全市保持领先。东京奥运会，鹿城籍运动员徐嘉余获得1枚银牌和一个第5名，郑思维获得1枚银牌；陕西全运会，鹿城籍运动员获得7枚金牌，其中徐嘉余一人独得5枚金牌、1枚银牌，17岁小将潘展乐获得1枚金牌、2枚银牌、1枚铜牌，小将黄卓凡在体操项目上获得1枚金牌；全国皮划艇秋季冠军赛，17岁小将孙婉婷在陆上赛艇2000米比赛中达到国际标准，在女子乙组皮艇8公里比赛中夺冠；温州市第十七届运动会，鹿城代表团获得3139.5分、195.5金、110银、111铜的成绩，综合总分、综合金牌均列全市第3位，其中，在男篮甲组、男篮丙组、女排甲组、女排乙组、男足甲组、男足乙组、击剑、高尔夫、乒乓球、羽毛球等10个项目的金牌数位居各代表队榜首；在传统优势游泳项目上获得27枚金牌、33枚银牌、27枚铜牌，计984.5分，总分榜和金牌榜分列第2、3位。2021年举办区级以上赛事11项，总参赛人数达3500人以上。成功承办温州市第十七届运动会（青少年部）高尔夫、击剑2项赛事；与区教育局合力举办鹿城区中小学生“活力阳光”体育节篮球、排球、足球、乒乓球等7项赛事以及鹿城区中小学生第三十七届田径运动会。积极组队参加省、市级计划内赛事35项以上，参赛人数超750人。布局46家训练单位（其中16家为学校，30家为社会力量单位），覆盖“三大球”、“三小球”、游泳、田径、击剑、高尔夫等15个大项以上的业余训练项目，常年参加训练人数达800人以上。温州市少年游泳学校成功复评浙江省体育后备人才基地；温州市仰义第二小学成功复评浙江省阳光体育后备人才基地；温州市第十九中学、温州市瓦市小学育英校区、温州市第八中学成功创建温州市阳光体育后备人才基地。社会训练点方面，温州市奥体游泳学校成功复评浙江省重点高水平体育后备人才基地，“进才”“瓯雁”两家社会俱乐部训练机构被评为浙江省5星级足球青训机构。

（马凤丽）

文学艺术

【概况】 2021年，鹿城区文联有所属文艺协会12家，即作家协会、戏剧家协会、影视家协会、音乐家协会、舞蹈家协会、美术家协会、摄影家协会、书法家协会、曲艺家协会、民间文艺家协会、鹿城诗社、朗诵演讲艺术学会。全区有各级会员（含区级会员）2200人，其中国家级会员90人、省级会员195人、市级会员450人，街镇文联14个。编有内部刊物《墨池》，一年四期，全面展示鹿城区文艺界新成果、新动态。

2021年，区文联以鹿城构建“五大城市品牌”为抓手，不断接轨中心工作、挖掘地域文化。举办温州刺绣艺术精品展、中国刺绣艺术高峰论坛活动，成功创建“中国刺绣艺术之乡”。举办首届鹿城区曲艺周系列活动，编撰鹿城曲艺行业发展情况书籍汇编、《温州鼓词大家学》，争创“中国曲艺之乡”。组织“万象更新——浙江省油画作品邀请展”“红心

资料来源：鹿城档案地方志网



2021年10月11日，鹿城区获授“中国刺绣艺术之乡”称号（区文联提供）

向党”鹿城百个党支部全家福图片展、“艺术经典中的党史课”走进文化礼堂活动、“永远跟党走”——鹿城区庆祝中国共产党成立100周年优秀歌曲合唱大赛等50余场活动，其中支部全家福活动被《中国艺术报》登载，“百姓颂百年 银幕歌声里的故事”活动被“学习强国”登载。推出两岸文化交流的牵线搭桥之作——钢笔画长卷《两岸半屏山》、首部反映温州民营企业党建题材的电影故事片《红色动力》，贺岁片《幸福温州畅想曲》等文艺精品。刺绣作品《雪域守候》、瓯窑《富贵牡丹粉盒》、皮雕《八仙赐福》等作品在2021中国（温州）工艺美术精品博览会上获2021“快鹿杯”工艺美术创新设计大赛一等奖，京剧《沙家浜》选段《智斗》在第25届“中国少儿戏曲小梅花荟萃”活动中被授予“小梅花”称号。坚持“以人民为中心”的工作导向，坚持“采创送种”结合，围绕“文化进万家”“文艺助力全面小康”等主题，在各村居形成“墨香村社”“我们的村晚”“非遗创艺坊”“林山词场”“乡村公益学堂”“国学公益课”“写福送春联”“温暖全家福”等一批志愿服务品牌。其中《鹿城文联以文艺繁荣赋能乡村振兴》经验受中国文联专题报道推广。全年举办各类文艺活动100余场，获市级以上奖项300余项。在区目标管理考核中获得“优秀单位”称号，并被评为“幸福温州”建设成绩突出集体。

【“温州话·说幸福”温州市第二届故事会】 2021年3月31日—7月29日，在鹿城举办。比赛共计收到120余个线上短视频，经过初赛、复赛，共有13名参赛选手入围决赛。刘侃、陈宇绅、郑浩仁获“温州方言故事大王”称号，陈宇绅被评为“最佳人气选手”，王中信、张驰等被评为“十佳故事员”。

【“诗意瓯江、幸福鹿城”全国摄影作品展】 2021年1月—5月，首届“诗意瓯江、幸福鹿城”全国摄影作品展在鹿城举行。60幅摄影作品入展，向广大市民集中展现鹿城近年来“大建大美”“精建精美”由内到外的跨越发展，为全区打造“五大城市品牌”增光添彩。

【万象更新·浙江省油画作品邀请展】 2021年5月20日至28日，为庆祝中国共产党成立100周年，邀请展在鹿城举办。展出的70余件作品，是从“万象更新——浙江省油

资料来源：电政档案地方馆

画作品展”的236 件作品、“百年追梦”浙江美术创作精品工程的93件作品及温州本土名家创作的多幅作品中精选出来的。

【区文联四届七次全委会议】 2021年8月6日，鹿城区文学艺术界联合会第四届委员会第七次全委会议召开。会议全面回顾四届六次全委会以来全区文艺事业的奋进历程，谋划下阶段鹿城区文艺事业发展新思路，并增补选举鹿城区文联新一届委员会委员和主席谢炬，副主席、秘书长林晓东，副主席郑亦可。

【鹿城获授“中国刺绣艺术之乡”称号】 2021年10月11日，“中国刺绣艺术之乡”授牌仪式暨温州刺绣艺术研讨会举行。来自全国四大名绣和中国刺绣主要产区的代表性大师、专家、温州院校师生、刺绣从业人员和刺绣爱好者齐聚鹿城畅谈刺绣文化的传承与发展。

（陈晓克）

社科研究

【概况】 2021年，鹿城区社科联打基础、谋发展、抓创新、求突破，团结组织全区广大社科工作者，深入开展咨政服务、社科普及、学术交流、文化挖掘等各项工作，连续第5年获全省县级社科联测评优秀单位称号。

【咨政服务】 2021年，鹿城区围绕“一都三城五区”蓝图，就数字化改革、文旅融合发展等方面组织策划年度哲学社会科学规划课题，紧抓选题指南、项目申报、立项评审、结题评审等关键环节，完成结题成果38项。切实抓好科研成果向咨政成果的转化工作，围绕“老年宜居社区”“‘永嘉郡城’的规划思想”等主题编印《鹿城社科要报》9期，为区领导提供意见建议和决策参考。鹿城区入选省社科联第二批市县建设“重要窗口”社科调研基地，研究方向与领域为“打造精神文明高地领域”。

【理论研究】 2021年，鹿城区社科联围绕各领域、各行业组织开展理论研究，推荐相关成果在各类评比活动中取得优异成绩，获全市优秀社科论文评比活动优秀组织奖。《工业型街道社区教育管理机制研究》等13篇论文获奖；《“温独支”的组织脉络和成员数据考》等4篇论文入选全市庆祝中国共产党成立100周年理论研讨会；《八百里瓯江流域城置研究——以“斗”城文化观形成为例》等2项课题被市社科联立项；《构建智媒体引领的突发事件舆论引导体系》获市委政研室优秀调研成果奖；《提升专利质量的思考与建议》等6篇成果被《温州日报》和《求真》杂志刊登。

【社科普及】 2021年，鹿城区围绕“传承红色基因 担当历史使命”主题开展社科普及周活动，主推红色研学、论坛讲坛等系列活动27项，活动内容、形式、载体丰富。“红色经典故事会”巡回宣讲、“光辉历程”巡回展等活动走进基层文化阵地。联合全区14个街镇、48家科普基地开展相关活动300余场，形成上下互动、多方呼应的科普“大合唱”格局。以2022年谢灵运来温1600周年为契机，在“掌上鹿城”App推出“温州话吟诵古诗词”和“话说温州文脉”两大科普专栏，上线“登池上楼”等音频7个、“谢池遗怀”等视频4个。

【科普阵地】 2021年，鹿城区完善《社团管理办法》《基地建设实施方案》等制度6项，推出测评体系2套，实行基地三年一复评机制，开展“比学看”活动，筹备成立民俗文化协会，获评省级社科普及基地1家、市级社科普及基地1家，命名区级社科普及基地8家，创成省级基地5家、市级基地12家、区级基地29家。建成永嘉学派馆，省委宣传部副部长、省社科联主席盛世豪，市委书记刘小涛等省、市领导参加开馆仪式，同步承接《永嘉学派研究大系》开题会。

【社科书籍】 2021年，鹿城区持续推进“斗城文化”“鹿城名人”等挖掘研究，出版和资助出版《斗城传说》《义官桥》《曾衍东》3部地域文化著作。推荐人物王开祖、郑振铎入选第九套《温州历代名人故事》连环画。组织28位文史专家编撰《浙江文史记忆丛书——鹿城卷》，形成20万字成果。

【“温独支”研讨会举办】 2021年，鹿城区紧跟建党百年红色主流主线，通过深挖党史资料、开展专题征文等形式回顾和展示“温独支”（中共温州独立支部的简称）的光荣历史，形成20余万字研究资料集。区社科联联合区委宣传部、区委党史研究室一起举办“红船之

资料来源“鹿城党史地方志网”

光 浙南星火——温独支的历史地位及影响”理论研讨会，邀请中央、省、市党史专家作主旨发言和交流讨论，解读“来时路”，续写“创新史”。温州大学马克思主义学院和温州医科大学马克思主义学院实践基地在鹿城挂牌。

【“白鹿少年说”宣讲队伍成立】 2021年，鹿城区社科联联合区委宣传部、区教育局等单位组建“白鹿少年说”队伍，借助“青少年讲给青少年听”的方式开展宣讲工作，首批来自全区中小学的42位小宣讲员走入校园课堂、走上广播电台、走进海外直播间，讲述红色故事、诉说百年党史，用青春力量传承红色精神，赓续红色根脉。组织参加全市“学党史 讲历史”红色记忆少年宣讲员评比活动，12人入围决赛，5人获评十佳，鹿城社科联获优秀组织奖。

（许赛梦）

图书馆

【概况】 2021年，鹿城区图书馆馆舍面积5500平方米，阅览坐席410个。图书馆经费投入587万元，文献总量60.8万册（件），累计发放有效借书证4.68万张，外借文献31.53万册，图书馆网站访问量0.73万人次，全年总流通73.4万人次，读者活动次数363次，线上线下参加22.49万余人次。

【服务体系建设】 2021年，鹿城区图书馆继续推进城市书房和百姓书屋建设，新建城市书房1家，至年底，全区共有城市书房21家、百姓书屋3家、特色书房2家。对部分建设较早的城市书房进行维修改造，并准备建设一批具有自身文化特色的城市书房。在图书配送、书房管理、志愿者服务等方面进行标准化建设，精细化城市书房管理服务，着力提高市民的知晓率，助力城市书房管理更加科学化、规范化。做好服务大提升各项工作要求，从基础业务、信息服务、读者服务、读者活动等方面入手，查漏补缺。增设存包柜等便民设施，提供场地在线预约服务，将村级基层综合文化中心、农村文化礼堂纳入图书馆业务管理等。强化馆内软硬件设施，提升读者服务水平。

【基础设施建设】 2021年，鹿城区图书馆新建政务中心城市书房1家，并对2家城市书房进行文化主题提升，为周边居民提供良好的学习场所。对存在硬件不足的部分书房，推进城市书房提升工程；对部分建成久远、房屋老化的城市书房进行再装修，确保给读者舒适的阅读环境。

【信息服务】 2021年，鹿城区图书馆官网访问量7339次；微信公众号推送文章1024篇；累计关注人数21329人，推文阅读量86800次。定期通过新媒体向读者宣传图书馆的功能动态、读者活动、推荐优秀著作等信息服务。通过线上平台数据收集统计，并及时整理读者来访反馈意见，形成图书馆—读者良好的互动关系。

【读者服务】 2021年，鹿城区图书馆工作人员严格按照“以人为本”的服务意识，优化便民服务。馆内无线网络全覆盖，读者在图书馆内可随时使用WiFi上网；设有行李存包柜、雨伞、开水、轮椅等便民服务，并设置轮椅坡道、无障碍卫生间、无障碍机动车停车位等供特殊人群使用的设施。做好常态化疫情防控工作，对进入馆内的读者进行体温测量、健康码查看、人员信息登记，并配备2台自主图书消毒杀菌机，对还回的图书进行消毒。

【阅读推广活动】 2021年，鹿城区图书馆共举办展览17场、讲座21场、阅读推广活动165场、培训160场。线下活动参与16.6万余人次，线上活动参与达5.89万余人。开展各类不同形式的线上线下阅读主题活动，实现“全民阅读”系列活动的多样性、持续性和有效性。响应“全民阅读”号召，推进全民阅读行动与喜迎中国共产党成立百年紧密结合，梳理整合城区红色阅读资源，在第26个“4·23”世界读书日期间，开展以“百年辉煌·薪火相传”为主题的活动。活动分为“百年辉煌史”“百家讲历史”“百姓学党史”三个板块，为社会层面党史学习教育不断向纵深推进提供阅读的力量。以党史学习教育在全党全国深入开展为契机，根据鹿城经济业态分布的实际，因地制宜打造丰门鞋都读书会、滨江中央商务区读书会、南汇商务楼宇读书会、大南商圈读书会、藤桥企业小微园读书会等五大读书会联盟，在地域和产业上基本实现全

资料来源“温州档案地方志网”

覆盖，为企业员工就近参加读书会提供便利。全年各企业读书会联盟开展活动40余场，参与企业员工近千人。

【特殊群体服务】 2021年，鹿城区图书馆面向特殊群体开展“分享爱·心连心”帮助特殊读者主题活动。在党员志愿者指导动手制作手工作品，并向参加活动的家庭赠送大米等慰问品，借此鼓励特殊群体敞开心扉、融入社会、感受社会的温暖。

【少儿服务】 2021年，鹿城区图书馆针对未成年人开展特色阅读推广活动，通过“23页第4行里的人生”“儿童云端绘本营”“一鹿思享”等线上活动，让读者足不出户，通过手机或电脑就可在家参与各类阅读推广活动。通过“结构式读书会”“行走的读书会”“领读人计划”等栏目，使阅读推广活动不仅仅局限于课堂和教室内，让读者感受不一样的阅读体验。开设“周墨课堂”公益培训课程，提供绘本阅读、思维导图等公益课程，旨在培养青少年广泛的兴趣爱好，促进青少年全面发展，丰富城西区域新温州人子女的周末文化生活。

2021 年部分鹿城籍作者新著一览表

表19

书　名	作者（主编）	出版社
《数字营销》	陈国胜　陈凌云主编	东北财经大学出版社
《论语解读》	陈　来　王志民主编	齐鲁书社
《儒学今读》	陈　来著	四川人民出版社
《睡吧，芙洛，睡吧》	张　翎著	天津人民出版社
《金山》	张　翎著	天津人民出版社
《余震》	张　翎著	北京联合出版公司
《交错的彼岸》	张　翎著	北京联合出版公司
《劳燕》	张　翎著	北京联合出版公司
《流年物语》	张　翎著	北京联合出版公司
《望月》	张　翎著	北京联合出版公司
《阵痛》	张　翎著	北京联合出版公司
《邮购新娘》	张　翎著	北京联合出版公司
《廊桥夜话》	张　翎著	广西师范大学出版社
《心园牧歌》	陈　郑著	线装书局
《穿越时空的印迹：仇德盛新闻作品选》	仇德盛著	作家出版社
《金玉其人：方介堪一百二十周年诞辰纪念集》	方广强编	西泠印社出版社
《一代词宗夏承焘》	方韶毅编	文汇出版社
《瓯风》2021/第二十一集	方韶毅主编	文汇出版社
《温州民间俚语诠释》	林正华　王剑峰主编	团结出版社

资料来源“鹿城档案地方志网”

续表 19

书　名	作者（主编）	出版社
《飞鹰夺宝》	高　培著	浙江大学出版社
《怪兽争冠》	高　培著	浙江大学出版社
《奇袭群岛》	高　培著	浙江大学出版社
《蚁齿王国》	高　培著	浙江大学出版社
《数学家的灵感：谷超豪文集》	谷超豪著	上海教育出版社
《市域治理看温州》	洪文滨主编	社会科学文献出版社
《大贞堂琴书画谱·大贞堂琴谱》	黄德源编著	西泠印社出版社
《雨燕斋吟稿·第二卷》	黄学规著	浙江大学出版社
《天圣令·壹》	蒋胜男著	浙江文艺出版社
《天圣令·贰》	蒋胜男著	浙江文艺出版社
《天圣令·叁》	蒋胜男著	浙江文艺出版社
《天圣令·肆》	蒋胜男著	浙江文艺出版社
《瓯影》	金丹霞编	文汇出版社
《中国科技创新战略与区域创新实践研究》	林赛燕著	浙江大学出版社
《娄绍昆一方一针解〈伤寒〉》	娄莘杉编著	中国中医药出版社
《衣冠香火：温州南氏家族简史》	南　航著	嘉兴吴越电子音像出版有限公司
《寻找·苏慧廉》	沈　迦著	生活·读书·新知三联书店
《温州话辞典》	沈克成主编	商务印书馆
《城市突发公共事件风险治理及其实现机制研究》	吴志敏著	中国社会科学出版社
《营销素养训练》	徐克美　黄晓蕾主编	高等教育出版社
《柯国臻字谜300》	叶春荣编	中州古籍出版社
《西洋传教士汉语方言学著作书目考述》	游汝杰著	上海教育出版社
《张宪荣印存》	张宪荣著	上海书画出版社
《养老服务机构的“放管服”改革：浙江案例》	张　翔【等】著	科学出版社
《义官桥》	郑锦春著	四川美术出版社
《跟世界冠军学国际象棋：漫画版》	诸　宸著	电子工业出版社

（马凤丽）

资料来源：温城档案地方志网

新闻传媒

【概况】 2021年，鹿城区融媒体中心围绕中国共产党成立百年主线，紧扣“首善十区”关键，兑承诺、下硬功、出实招，以排头兵姿态推进“融媒发展标杆区”建设，科学规划新闻宣传工作，提高舆论引导能力和新闻宣传水平，媒体融合创新工作取得良好成效，为鹿城经济社会发展营造良好舆论氛围。实施融媒山海协作战略，在媒介建设应用、干部培训交流等方面实现资源互补。深化“部长杯”月度好新闻奖评选活动，增设“金话筒”等奖项，全年共265人。组织人员参与全省采编资格证培训，提升一线记者业务素养，通过资格考试获记者证，通过率达100%。壮大通讯员队伍，建立小记者、作家、诗人、书法家、画家、摄影家、民俗专家等全民记者队伍，队伍共621人。建立“明达说事”“好学妈妈”“E家学堂”等融媒体工作室11家，形成“融媒体中心+融媒体工作室”两级创作模式。区融媒体中心获浙江省共享联盟最具传播力奖、温州市传承弘扬温州人精神突出贡献集体、温州市融媒体新闻协作金奖等省、市级荣誉38项。

【主题报道】 2021年，鹿城区融媒体中心聚焦五大城市品牌、共同富裕、疫情防控、数字化改革等重点工作，全面展示区委区政府执政理念和鹿城发展成绩，实现刊播发稿件7290条，发稿量领跑全市各县（市、区）。市级以上媒体录用稿件1014篇，央视亮相8次，外媒录用工作列全市第一梯队。“报、视、微、端”不断完善，《今日鹿城》增设《跨越百年·今日鹿城》党建特刊，推出专栏68个、专版154个。采编发电视新闻1440条，发布各类原创视频2377个，上送天目新闻386条。持续扩大“温州鹿城发布”影响力，在全市政务号排名稳居发布前列，入选2020年度温州“清朗”指数政务类榜单。

【提质升级】 2021年，鹿城区融媒体中心迭代升级“掌上鹿城”客户端，推出积分商城，丰富直播业态，对阅读体验、用户互动、内容呈现、技术应用等进行全方位优化。引进智能纠错系统，提升新闻编写纠错能力，平安护航建党百年意识形态领域主阵地。推出以鹿城美食和鹿城文化为探索主题的“花YOUNG鹿城”系列视频，联合温州市海外传播中心摄制并向全球以中英文双语的形式播出视频节目《话里话外说鹿城》，推出外籍主播故事系列短视频等各类新颖优质内容。聚焦“党史百年”“疫情防控”“全民反诈”等重要主题以及重大节庆日和各类民俗节气，设计和制作海报、长图、H5、短视频等新媒体产品共计578个，直播97场。落实深化数字化改革，率全省之先打造融媒体数字化改革应用场景——“掌上鹿城”电视端，推动“银发族”跨越数字鸿沟。

【党史传播】 2021年，鹿城区融媒体中心发挥报、网、视、微、端等全媒体融合立体传播优势，探索开启“党史+融媒”党史学习教育的新模式。以“掌上鹿城”App为宣传主阵地，推出党史学习教育主题报道超670篇，制作海报及小视频等新媒体产品200余件。开设《习近平在浙江》《奋斗百年路 启航新征程》等专题专栏，提振党员精气神，增强阵地辐射力。推出“百部优秀短视频作品献礼建党百年”“打造城市五大品牌 献礼建党100周年”等18个党史学习教育系列787个短视频，转载、编发、推送图文类稿件623篇，视频类稿件245篇。制作《百年辉煌 千秋伟业》小鹿动画视频，发起“唱支歌儿给党听”全民征集活动，开展党史知识问答，营造“红动鹿城”氛围。发挥“阳光融媒”党建品牌优势，做好“三服务”文章，如助力解决藤桥岙底山茶油滞销、为重症菜农急销茄子等。聚焦疫情防控、燃气安全等社会热点和难点问题，推出《焦点追击》70期，有效发挥新闻监督作用。

（陈孝峰）

编辑 孙任翔

资料来源：鹿城区地方志网

卫生健康



资料来源“鹿邑县地方志网”

资料来源“鹿城档案地方志网”

综　述

2021年，鹿城区有各级各类医疗卫生机构609家，其中妇幼保健计划生育服务中心1家、卫生监督所1家、疾病预防控制中心1家、区属综合医院13家、专科医院7家，社区卫生服务中心22家、社区卫生服务站33家、村卫生室54家，另有各类门诊部120家、各类诊所（卫生所、医务室）357家。各医疗卫生机构有执业（助理）医师2176人、注册护士1764人、在编专业技术人员1028人，其中卫生专业技术人员994人，有高级职称人员131人、中级职称人员352人。社区卫生服务中心门诊诊疗166.46万人，同比增长12.59%；医疗收入3.36亿元，同比增长17.14%。卫生健康事业经费投入57430.13万元，占总支出的7.3%。有全专融合型签约服务团队160支、签约团队医生214人、上级专家纳入签约团队75人，设立签约诊室22个。家庭医生签约服务4.79万人，同比增长16.26%。鹿城区完成无偿献血总量2215.82L，储备应急献血队伍650人。

2021年，鹿城区“暖心家园”被中国计生协评为“暖心家园示范点”。鹿城区人民医院被市卫健委确认为2021年度老年友善医疗机构。鹿城区滨江街道洪殿社区卫生服务中心被评为2021年度温州市“万人双评议”满意基层站所。鹿城区卫生健康局被评为2021年度鹿城区作风效能建设满意单位。鹿城区卫生监督所党支部、鹿城区滨江街道洪殿社区卫生服务中心党支部获评鹿城区机关第三批“四化”示范党支部。鹿城区卫生监督所获2021年度温州市卫生行政执法“效能先进单位”、2021年度温州市卫生监督机构信息宣传先进单位称号。

基层卫生

【概况】 2021年，鹿城区人民医院和22家社区卫生服务中心分别与市中心医院、市人民医院、市中西医结合医院、市中医院等市级医院持续完善4个城市医联体建设，深入推进整合型医疗卫生服务体系框架建设，鹿城区14家社区卫生服务中心建成专家门诊，牵头医院下沉专家累计服务528.5天，诊疗7543人。水心中心与温州市中医院共建的康复科联合病房有序运行，累计收治患者74人。蒲鞋市中心与市中西医结合医院打造术后康复护理中心，共接诊患者1817人。村卫生室规范化建设率达73.03%。

【基本公共卫生服务】 2021年，鹿城区推进基本公共卫生服务项目，提高人均服务经费补助标准到92元，深化基层补偿机制改革，全面实施按标化工作当量购买服务。推进居民电子健康档案开放应用，健全老年人健康管理，完善重点慢性疾病分级分类管理，高血压、糖尿病患者规范管理率60%以上。

【公立医院改革】 2021年，鹿城区深化推进“三医联动”“六医统筹”改革，持续深化公立医院改革，完善现代医院管理制度试点工作，完成医院章程制定、实施院长年薪制。合理控制医疗总费用、住院均次、门急诊均次等费用，调整医疗价格，开展DRGs（诊断相关分类）等医保支付改革，医疗服务

资料来源“鹿城档案地方志网”

收入占比持续提升，降低医院负债率。2021年公立医院综合改革评价达93.38分。

【智慧医疗数字化改革】 2021年，鹿城区深入推进智慧医疗数字化改革，持续深化智慧健康信息化（一期）建设，新增特殊人群福利报销、家庭病床、检验检查互认、电子健康卡支付、医保电子凭证、健康档案开放等便民功能，提升群众就医体验。2021年门诊智慧结算达1867483笔，医保电子凭证使用213263人，电子健康档案建档数达849783份，开放档案数656320份。推进“5G云诊室”建设，22家卫生服务中心及区属2家医院实现全覆盖，山福镇驿头卫生室作为全市首批村居“5G云诊室”投入使用。以清风社区、府东社区、山福镇为共富样板，构建集优质医疗、健康生活和幸福养老三位一体的未来社区、未来乡村健康场景。推进“智慧卫监”云平台建设，实现执法实时动态管理，平台服务机构达800余家。深入推进“最多跑一次”改革，依托“浙里办”App，全面实现“出生一件事”掌上办理，推出政务服务智能“秒办”服务，推进“最多问一次”咨询系统、政务服务2.0建设及应用。

【医疗安全】 2021年，鹿城区共有13个专业医疗质控中心，对区属医疗卫生机构开展质控督导402余家次，进行疫情防控医院感染专项排查2600余家次。32家医疗机构实验室全部完成病原微生物实验室生物安全备案，其中二级实验室备案15个、一级实验室备案19个，开展医疗机构生物实验室安全排查130余家次。受理、处置各类医疗纠纷投诉198件，未发生医疗安全责任事故。

【家庭医生签约服务】 2021年，鹿城区完善全专融合签约团队模式，进一步改善全科诊疗流程、规范各类签约人群的分类管理、做好医防融合工作，为居民提供主动、连续、综合的健康管理。建立签约团队160支，收费签约4.79万人，较2020年提升16.26%。持续完善2家社区健康管理示范基地和6家签约阵地建设。

【社会资本办医改革】 2021年，鹿城区继续贯彻执行《关于支持社会力量提供多层次多样化医疗服务的实施意见》文件精神，全面放开医疗服务市场。截至年底新增门诊部8家、诊所13家、康养中心（护理站）1家、医务室3家、村卫生室3家。对民营医疗机构大型设备购置补助102.75万元。

【基层中医药服务】 2021年，鹿城区进一步巩固全国基层中医药先进单位创建成果，全力推进中医综合服务区建设，100%建制社区卫生服务中心建成中医综合服务区并提供6类以上中医非药物疗法；100%社区卫生服务站提供中医非药物疗法，85%的村卫生室能提供中医非药物疗法。基层医疗卫生机构中医诊疗量占37.44%，65岁以上老年人中医药管理率为76.74%，0—36个月儿童中医药管理率83.80%。基层医疗卫生机构中医类执业（助理）医师占比和全科医师占比达20%以上。着力推进市级中医药重点专科扶持对象水心社区卫生服务中心中医康复科建设。

卫生应急

【概况】 2021年，鹿城区设有6支区级卫生应急队伍，累计调查处置各类聚集性疫情80起（除新冠肺炎疫情外），完善应急预案体系，修订《鹿城区突发公共卫生事件应急预案》《鹿城区突发急性呼吸道传染病事件应急预案》，做好医疗防护物资储备，加强流调溯源等卫生应急队伍建设。组织开展新冠肺炎疫情防控、大规模人群核酸采样等应急实战演练6场。为提升卫生应急指挥能力，在区属各医疗卫生健康单位安装视联网系统。

【医疗救护保障】 2021年，鹿城区3家急救站落实各项市120急救中心指派任务及考核要求，高效完成院前急救工作任务。承接世界温州人云社区中秋联谊会、世界青年科学家峰会、第二届长三角美食文化周、两会、党代会、中考、高考等各类大型医疗保障任务25次，出动救护车25车次、医务人员200余人。

【新冠肺炎疫情防控】 2021年，鹿城区坚决贯彻“外防输入、内防反弹”总策略，通过物防、技防、人防“三防”措施，做到科学精准防控，提升流调溯源能力、核酸检测能力、医疗防疫物资储备等建设，夯实基层疫情防控网底。建立7支流行病学调查机动组，开展高效流调溯源。落实核酸检测相关工作，制定出台《鹿城区全员新型冠状病毒核酸检测工作实施方案》，

资料来源“鹿城档案地方志网”

完善全员核酸检测统一指挥体系。储备培训持核酸检测PCR上岗证53人，组建385名采样应急队伍与200名采样后备队伍，组建5支核酸采样督导队，指导14个街镇开展大规模核酸采集演练。通过省应急核酸检测系统共设置采集点480个，设置采集位1100余个，共采集30余万人。开展重点人群核酸检测，设立重点人群、交通卡口、街镇等核酸采样点，为境外、国内中高风险回鹿人员等重点人群和重点行业、返乡、复工复产等人员开展核酸检测，全年累计核酸采样100万余人。落实隔离点医疗服务工作，按照50名隔离对象配备2名医务人员的要求落实隔离点医疗保障、核酸采样等工作，全年共协调安排医护人员282人，提供医疗保障服务天数4862天次。完成鹿城区人民医院、疾控中心PCR实验室扩容，日检测能力从1080管提升到7200管。全年全区累计完成新冠疫苗接种118.67万人，256.64万剂次；18周岁以上人群全程接种率103.5%；累计完成加强针接种21.55万剂次，接种任务完成率198.8%；3—11岁儿童全程接种9.41万人，接种任务完成率104.5%。建立以局领导班子为网格长、81名机关干部为一级网格员、172名医共体牵头医院干部为二级网格员的“1+1+1+X”网格化管理体系，对辖区549家医疗机构开展督查排查。全年共检查9411家次，立案124起，罚款9.42万元，停业整顿124家。

疾病预防控制

【概况】 2021年，鹿城区共报告法定传染病16种5064例，比2020年下降39.77%。无甲类传染病报告；乙类传染病共报告10种1735例，比2020年下降4.30%；丙类传染病共报告6种3329例，比2020年下降49.52%。发病数排名居前5位的传染病依次是手足口病（2278例）、其他感染性腹泻（741例）、肺结核（567例）、梅毒（441例）和病毒性肝炎（431例），占全部病例数的88.03%。密切关注学校等场所聚集性疫情，累计处置学校相关聚集性传染病疫情80起，未发生因处置不力导致疫情进一步蔓延扩散现象。

【结核病防控】 2021年，鹿城区确诊登记结核病患者416例，诊断变更7例，转入耐药治疗3例，治愈和完成疗程的370例，治愈率91.13%，达到90%的基本指标要求。全区新发现耐多药肺结核病例24例，均纳入治疗。调查处置学生和教师肺结核病例37例，其中学校在鹿城辖区18例、区外19例，共对学校密切接触者PPD筛查1007人、胸片筛查993人，密切接触者筛查率100%。

【艾滋病防控】 2021年，鹿城区开展艾滋病初筛检测、治疗随访工作。截至12月31日，全区艾滋病初筛检测294412人份。全区在随访管理的艾滋病毒感染者和艾滋病患者共650例，其中接受抗病毒治疗管理623例，治疗率95.85%。艾滋病患者病毒载量抑制情况：应检测540人，实际检测537人，病毒抑制533人，抑制比例99.26%。开展艾滋病高危干预检测工作，先后完成暗娼人群、男男同性恋人群哨点监测任务，加强对男性老年人群、青年学生、外来务工人员等重点人群的艾滋病检测工作，并对性病就诊者、结核病患者、吸毒人群等高危人群开展筛查检测。

【免疫规划】 2021年，鹿城区开展常规疫苗预防接种、脊灰疫苗查漏补种、麻疹疫苗集中式查漏补种和儿童入托入学查验证工作，并继续做好接种率监测。全年全区国家免疫规划疫苗全程接种率99%，本地和流动儿童建卡建证率100%。全区疑似预防接种异常反应监测覆盖率100%，疑似预防接种异常反应均在48小时内报告、在24小时内进行调查处理，及时报告率、调查处理率、个案完整率100%。监测并处置疑似麻疹、风疹病例26例，其中确诊风疹病例1例；未发现乙脑、流脑、百日咳等疫苗可预防性疾病。

【农村饮用水监测】 2021年，鹿城区疾控中心对藤桥镇、山福镇的所有小型集中式农村生活饮用水（单村供水）和藤桥水厂供水的部分水样进行监测，共采集66份样品，检测项目共涉及感官性状和一般化学指标、微生物指标、毒理指标等20项；对居民生活饮用水进行监测，共采集出厂水、二次供水、末梢水水样60份，其中城市40份、农村20份，检测项目共涉及感官性状和一般化学指标、微生物指标、毒理指标等34项。

【碘缺乏病监测】 2021年，鹿城区疾控中心共采集来自辖区5个街

资料来源：鹿城档案地方志网

镇的孕妇尿样本以及家中盐样本各105份；采集岙底小学、蒲鞋市小学龟湖校区、双屿小学、百里路小学百里校区、瓯越小学府东校区等五所小学的8—10周岁学生尿样本和家中盐样各210份，并在学校现场对学生进行甲状腺触诊检查，收集辖区碘缺乏病病情资料。

【食品安全风险监测】 2021年，鹿城区疾控中心共采集监测食品样品1278份，采样百分之百覆盖街镇，其中按任务来源分省市级任务273份、自主监测1005份，完成全年任务数的103.06%，并达到1.0件/千人。

2021年与2020年鹿城区甲、乙类传染病发病、死亡情况表

表20

疾病病种	2021年			2020年			
	发病数(人)	死亡数(人)	发病率1/10(万)	发病数(人)	死亡数(人)	发病率1/10(万)	发病率增长(%)
合计	1675	3	143.51	1725	4	136.62	5.04
鼠疫	—	—	—	—	—	—	★
霍乱	—	—	—	—	—	—	★
传染性非典	—	—	—	—	—	—	★
艾滋病	33	3	2.83	32	4	2.53	11.56
HIV	50	2	4.28	33	3	2.61	63.90
肝炎	409	—	35.04	458	—	36.27	−3.40
甲肝	6	—	0.51	7	—	0.55	−7.27
乙肝	64	—	5.48	86	—	6.81	−19.50
丙肝	204	—	17.48	312	—	24.71	−29.27
丁肝	2	—	0.17	—	—	—	★
戊肝	70	—	6.00	34	—	2.69	122.71
肝炎(未分型)	63	—	5.40	19	—	1.50	258.70
脊灰	—	—	—	—	—	—	★
人感染高致病性禽流感	—	—	—	—	—	—	★
麻疹	—	—	—	—	—	—	★
出血热	—	—	—	1	—	0.08	−100
狂犬病	—	—	—	—	—	—	★
乙脑	—	—	—	—	—	—	★
登革热	—	—	—	—	—	—	★
炭疽	—	—	—	—	—	—	★
肺炭疽	—	—	—	—	—	—	★
皮肤炭疽	—	—	—	—	—	—	★
炭疽(未分型)	—	—	—	—	—	—	★
痢疾	2	—	0.17	1	—	0.08	116.41

资料来源“鹿城档案地方志网”

续表 20

疾病病种	2021 年			2020 年			
	发病数(人)	死亡数(人)	发病率 1/10(万)	发病数(人)	死亡数(人)	发病率 1/10(万)	发病率增长(%)
细菌性痢疾	2	—	0.17	1	—	0.08	116.41
阿米巴性痢疾	—	—	—	—	—	—	★
肺结核	529	—	45.32	501	—	39.68	14.22
利福平耐药	24	—	2.06	18	—	1.43	44.24
病原学阳性	347	—	29.73	313	—	24.79	19.93
病原学阴性	132	—	11.31	154	—	12.20	−7.28
无病原学结果	26	—	2.23	16	—	1.27	75.79
伤寒+副伤寒	5	—	0.43	5	—	0.40	8.18
伤 寒	3	—	0.26	5	—	0.40	−35.10
副伤寒	2	—	0.17	—	—	—	★
流 脑	—	—	—	—	—	—	★
百 日 咳	7	—	0.60	4	—	0.32	89.30
白 喉	—	—	—	—	—	—	★
新生儿破伤风	—	—	—	—	—	—	★
猩 红 热	15	—	1.29	18	—	1.43	−9.85
布 病	—	—	—	—	—	—	★
淋 病	234	—	20.05	198	—	15.68	27.84
梅 毒	438	—	37.53	420	—	33.26	12.81
Ⅰ期梅毒	22	—	1.88	21	—	1.66	13.33
Ⅱ期梅毒	21	—	1.80	20	—	1.58	13.59
Ⅲ期梅毒	5	—	0.43	4	—	0.32	35.23
胎传梅毒	1	—	0.09	—	—	—	★
隐性梅毒	389	—	33.33	375	—	29.70	12.22
钩 体 病	3	—	0.26	3	—	0.24	8.17
血吸虫病	—	—	—	—	—	—	★
疟疾	—	—	—	—	—	—	★
间日疟	—	—	—	—	—	—	★
恶性疟	—	—	—	—	—	—	★
疟疾(未分型)	—	—	—	—	—	—	★
人感染H7N9禽流感	—	—	—	—	—	—	★
新型冠状病毒肺炎	—	—	—	84	—	6.65	−100

注：“★”指没有这些疾病。

资料来源：《鹿城档案地方志网》

2021 年与 2020 年鹿城区丙类传染病发病、死亡情况表

表21

疾病病种	2021 年			2020 年			
	发病数（人）	死亡数（人）	发病率 1/10（万）	发病数（人）	死亡数（人）	发病率 1/10（万）	发病率增长（%）
合计	3313	—	283.85	6345	—	502.53	−43.52
流行性感冒	228	—	19.53	5102	—	404.09	−95.17
流行性腮腺炎	50	—	4.28	47	—	3.72	15.08
风疹	2	—	0.17	2	—	0.16	8.21
急性出血性结膜炎	32	—	2.74	47	—	3.72	−26.35
麻风病	—	—	—	1	—	0.08	−100
斑疹伤寒	—	—	—	—	—	—	★
黑热病	—	—	—	—	—	—	★
包虫病	—	—	—	—	—	—	★
丝虫病	—	—	—	—	—	—	★
其他感染性腹泻病	726	—	62.20	457	—	36.20	71.85
手足口病	2275	—	194.92	689	—	54.57	257.19

注：“★”指没有这些疾病。

卫生监督

【概况】 2021年，鹿城区共立案819件，结案836件，其中大案要案212件，罚没款计657.99万元，处罚金额居全省首位。处罚事项覆盖率24.12%。卫生行政执法效能满分，排名全省并列第一。全年共受理投诉举报190件，处置率100%。“某俱乐部未取得卫生许可证擅自提供游泳服务案”获评2021年浙江省卫生行政执法十大典型案例，“某鞋业有限公司安排未经职业健康检查的劳动者从事接触职业病危害作业等案”“某婚纱店未取得医疗机构执业许可证擅自开展重睑成形术等医疗美容案”获评2021年温州市卫生行政执法典型案例。鹿城区卫生监督所获评2021年度温州市卫生行政执法“效能先进单位”和2021年度温州市卫生监督机构信息宣传先进单位。

【疫情防控常态化监管】 2021年，鹿城区共办理未按规定落实疫情防控案件123件，警告123件，通报批评70件，罚款8件，罚款金额计7.14万元，没收违法所得606元。加强医疗机构预检分诊、发热门诊监督检查，共检查发热门诊、社区卫生服务中心、民营医院、门诊部、诊所等医疗机构500余家，当场处罚6家，立案处罚4家。建立由22人组成的驻村（社区）疫情防控指导员小组，共检查指导基层医疗机构319家次，当场处罚16家，立案处罚29家。对集中隔离点的人员防护、医疗废物管理等情况开展督查，共督查160家次，对部分隔离点医疗废物管理不规范情况当场提出整改意见并予以纠正。

【卫生执法数字化监管】 2021年，鹿城区全面推进卫生执法监管数字化建设，相继开通医疗行为监管平台、住宿场所阳光保洁监管平台、医疗机构口罩识别监管平台、职业卫生在线监测平台、餐饮具集中消毒企业在线监测平台，启用

资料来源：鹿城档案地方志网

“温州沐足浴行业平台”管理小程序、从业人员健康证监管系统。完成“智慧卫监云平台”一期项目建设，在全市范围内率先引入智能执法文书辅助系统，通过信息化手段，实现执法文书智能化、高协作、高效率，提升案件办理效率。

【“双随机”执法】 2021年，鹿城区共领取国家“双随机”任务369家，任务完成率100%，整改141家，行政处罚131家，处于关停状态36家，未发现问题192家。抽取省级“双随机”任务163家，覆盖“双随机”抽查事项22项，抽查事项覆盖率100%，任务完成率100%，应用信用规则率100%，跨部门监管率33.33%，“双随机”查处率37.03%。

【医疗机构监管】 2021年，鹿城区医疗机构立案436件，结案436件，罚没款386.42万元，不良执业行为记分372家次。开展医疗机构拉网式大排查，形成“1+1+1+X”的网格化管理体系，检查相关单位9411家次，发现问题187家，立案124起，罚款9.42万元，停业整顿124家。开启“白+黑”模式，每周不定期安排2个晚上开展疫情防控夜间巡查，检查240家医疗机构，发现147家机构临时性歇业，对12家未严格落实疫情防控措施的单位责令停业。开展“蓝盾亮剑”系列行动，共出动执法人员70余人，检查医疗机构267家，立案10家，停业整顿5家。开展非法医疗美容专项治理，共检查相关单位199家，立案39家，责令改正39家，警告19家，没收违法所得4.5173万元，罚款101.128万元。

【公共场所卫生监管】 2021年，鹿城区开展住宿场所专项治理，检查30家单位，共立案12家，罚款2.37万元；检查13家工会职工疗养基地住宿场所，7家良好、5家合格、1家责令整改。对使用集中空调通风系统的25家公共场所进行监督抽检，其中19家单位合格、6家单位不合格。“双随机”检查游泳场所61家，责令整改39家，行政处罚34家。对卫生许可证过期或无卫生许可证的公共场所开展专项整治，共立案66起，罚款38.5万元，没收3.6万元。开展四小行业创卫检查，共查900余家。

【学校卫生监管】 2021年，鹿城区双随机检查学校27家，监测学校21家，出具卫生监督意见书22份；办理学校卫生案件15起，均给予“警告”行政处罚。开展学校卫生综合评价121家，综合评价率100%。

【生活饮用水卫生监管】 2021年，鹿城区抽查1家集中式供水单位和10家二次供水单位的卫生许可证持证情况、管供水人员健康体检和培训情况、水质自检情况、储水设备定期清洗消毒情况等，并对水质进行监督抽检，抽检结果均合格。

【职业放射卫生监管】 2021年，鹿城区随机抽取尘毒、电镀行业等专项治理后的用人单位，对体检机构报送的存在疑似人员、禁忌人员、复查人员的用人单位进行专项执法检查。完成放射诊疗单位检查52家次，立案7起，罚款4.88万元；检查用人单位83家次，立案46起，罚款184万元。

妇幼保健

【概况】 2021年，鹿城区妇保规范化门诊达21家，建设率100%。鹿城区有孕产妇21845人，其中户籍孕产妇3492人，产前筛查4539人，筛查率91.83%。高危孕产妇2353例，高危孕产妇管理率100%。全年孕产妇死亡0人。全区各助产机构住院分娩产妇数21845人，同比减少7.6%。高危孕产妇上报14580例，同比上升16.34%，红色高危上报138例。强化区级危重孕产妇随访管理工作，实施“专人专案、一对一”式管理，有效管理率达100%。

【公共卫生服务妇幼项目】 2021年，鹿城区孕产妇艾滋病、梅毒、乙肝检测率均达100%。增补叶酸预防神经管缺陷4224例，完成率100%。国家免费孕前优生健康检查3783人，检查率89.43%；妇女免费“两癌”检查项目，共完成宫颈癌检查1233例，完成率112.09%，乳腺癌检查1272例，完成率115.63%。

【出生医学证明】 2021年，鹿城区活产数22368人，出生医学证明签发数21588人，当年出生当年签发率96.51%。夯实“最多跑一次”服务，9家签发单位全面使用区域妇幼网络系统进行出生医学证明发放管理和出生信息网络直报。全年共核查出生医学证明46份，协助外地卫健部门核查32份。

资料来源“鹿城数字地方志网”

精神卫生

【概况】 2021年，鹿城区严重精神障碍患者管理继续采取三级管理制度，并进一步落实帮扶小组制度，让帮扶小组成员参与到管理中来，为进一步降低严重精神障碍患者肇事肇祸率提供了坚实基础。截至2021年底，全区共录入“浙江省严重精神障碍信息管理系统”确诊为精神分裂症、分裂情感性障碍、偏执性精神障碍、双相情感障碍、癫痫所致精神障碍、精神发育迟滞伴发精神障碍在册6大类严重精神障碍患者5760人，根据省反馈2021年最新常住人口数据（1167164人）计算，鹿城区严重精神障碍患者报告患病率4.94‰，规范管理率97.15%，规律服药率92.57%，面访率94.74%，体检率36.44%，精神分裂症在册患者2901人，精神分裂症患者服药率90.14%。全年面向全区精神障碍患者提供免费住院1528人、金额1893.57万元，免费送药5486人、金额70.01万元，免费体检414人、金额12.97万元。

【社会心理服务体系建设】 2021年，鹿城区推进社会心理服务体系建设，构筑三级社会心理服务平台，实现区、街镇、社区三级服务全覆盖。区级社会心理服务中心（和鹿心坊）设在鹿城区社会矛盾纠纷调处化解中心，配有心理咨询活动室、心理咨询服务室、访谈评估室、宣泄室、放松室，配备沙盘、放松、减压、宣泄等心理专业设备。14个街镇心理服务站均正常开展心理服务工作。鹿城区以社会心理服务体系建设为纽带，带动政府心理服务资源与社会心理服务资源相融合，形成良性互助，共进共赢。年内区社会心理服务中心（和鹿心坊）和14个街镇社会心理服务站点进社区、进学校、进企事业单位，开展心理健康知识讲座，累计239场，参与者计9800余人；通过线上心理危机干预热线、线下社会心理服务点相结合的形式，开展心理疏导服务732人，开展心理测评231人。

计划生育

【概况】 2021年，鹿城区完成国家免费孕前优生健康检查3783人，检查率89.43%；年度出生上报人数3445人，国统出生人口性别比106.73，受理生育登记3455例；完成全区65家母婴室100%达到三星级以上建设标准；新生儿访视率98.82%，3岁以下儿童系统管理率97.32%，7岁以下儿童健康管理率98.78%，5岁以下儿童死亡率1.13‰，婴儿死亡率0.28‰。全区孕产母子健康手册App注册人数3847人，本地户籍孕产妇下载App达96%。

【计生扶助】 2021年，鹿城区加强计划生育扶助保障，审核奖励扶助对象206人、特扶对象68人，鹿城区部分计划生育家庭奖励扶助和鹿城区计划生育家庭特别扶助累计受益2464人，发放金额1159.86万元；2021年计划生育独生子女及双女户家庭养老保险补助累计收益8025人，发放金额1550.83万元（补助6个月）。开展对计生特殊家庭、独生子女伤残家庭和其他计生困难家庭走访慰问活动，共慰问1361人，累计金额达68万元。开展“计生困难家庭幸福促进”行动帮扶97名对象，补助资金共30.55万元；开展“爱心助学”活动，资助19名对象，补助金额6.6万元。“暖心家园”开展各类关爱活动和社会公益活动24场，服务702人，服务人数率达138%，捐赠人寿“安康保险”60份，并创建2家“暖心驿站”。

爱国卫生

【概况】 2021年，鹿城区在健康温州考核中排名全市第一，通过全国爱卫办三年一轮的国家卫生城市

资料来源：鹿城档案地方志网







1
2
3

1 2021年12月1日，鹿城区人民医院打造全区首个健康科普驿站

2 2021年5月19日，温州会展中心新冠疫苗方舱接种点作为市区最大接种点正式开舱运行

3 2021年8月18日，鹿城区卫健系统举行党风廉政建设工作会议暨《清廉医院 数字赋能“大闯关”》首播仪式

（区卫健局提供）

资料来源“鹿城档案地方志网”

复审，高分通过省级综合评估，爱卫、创卫工作排名全市第一，9个市级卫生村通过复审。

【基础创建】 2021年，鹿城区创建浙江省健康促进区，和温州医科大学开展健康影响评价战略合作，为全市首创建立鹿城区公共政策健康影响评价中心；开展健康场所创建［健康促进机关25家、健康促进企业10家、健康社区（村）54家、健康主题公园1个］，高分通过省级现场评估。创建国家卫生镇1个、省级卫生村2个、健康村5个；创成浙江省健康促进校金牌2所、银牌4所。鹿城区居民健康素养水平达37.8%，健康素养进农村文化礼堂覆盖率达100%。

【健康教育】 2021年，鹿城区开展以“冬春季爱国卫生4+14专项行动助力新冠肺炎疫情防控”为主题的系列爱国卫生月活动。组织开展爱国卫生运动69周年图片巡回展5场，联合五马街道在瓯江路宪法主题广场举行爱国卫生月启动仪式暨健步走活动，在“健康鹿城”公众号发布文明健康绿色环保生活方式手册，倡导群众“讲文明、树健康、守绿色、重环保”，进一步引导群众积极参与爱国卫生运动，自觉践行节约适度、绿色低碳、文明健康的生活方式和消费模式，不断提升广大群众健康文明素养。深入推进全区青春健康教育“四进”活动，借助社区（村）文化礼堂、学校、企业、军营等宣传阵地，积极开展“成长之道”“同伴之道”“沟通之道”系列培训教育100场，服务12079人。创建省级青春健康深化项目，成立鹿城区“护航青春”讲师团，升级松台街道庆年坊社区青春健康教育基地，创建鹿城区学生实践学校青春健康教育基地，将青春健康“成长之道”列入全区小学高年级实践选修课程。

【除“四害”】 2021年，鹿城区广泛发动群众，持续开展灭鼠、灭蚊、灭蝇、灭蟑等除“四害”工作。实现全区病媒生物防制工作由区统一招投标向街镇自主招标下移。区爱卫中心召集各街镇开会、培训，将经费下拨到各街镇。对各街镇的合同、药物采购、消杀进行指导，并组织人员对病媒生物工作落实情况进行督查，取得较好的防治成效。

老龄康养

【概况】 2021年，鹿城区应对人口老龄化，加强统筹谋划和综合协调，编制鹿城区老龄事业发展“十四五”规划，大力推进医养结合和安宁疗护工作，开展老年友善医疗机构创建，促进老龄健康工作落实。

【医养结合】 2021年，鹿城区进一步推进基层医疗卫生机构医养结合服务能力提升和老年人心理关爱试点项目工作，全力推进水心、洪殿社区卫生服务中心医养结合提升试点工作。14家养老机构和125家居家照料服务中心与就近社区卫生服务中心签约协作协议。积极探索安宁疗护服务体系机制保障和试点建设。规范建设区人民医院老年医学科。仰义社区卫生服务中心持续推进安宁疗护区域和家庭病床建设。全面保障“互联网+健康养老”医养结合信息化建设达100%，全区22家社区卫生服务中心实现全覆盖，全区每千名老人康复床位数达4.1张。

【老年健康服务】 2021年，鹿城区政府出资125万元为全区70周岁及以上老年人购买“老年人意外伤害保险”。桂柑社区成功创建“全国示范性老年友好型社区”。鹿城区人民医院被市卫健委确认为2021年度老年友善医疗机构，洪殿、水心社区卫生服务中心创建成为区级友善医疗机构。督促全区村级老年电视大学规范教学，提高老年人文化素养。营造老年人“健康宣传周”和“敬老月”活动宣传氛围，普及老年健康科学知识和增强老年人的获得感、幸福感、安全感，全区共开展义诊93场次，服务老年人4660人，投入经费17950元。

（黄晓彤　鲍苏萍）

编辑 孙任翔

资料来源：鹿城档案地方志网

街道·镇



资料来源“鹿城地方志网”

资料来源“鹿城档案地方志网”

2021 年鹿城区各街道、镇综合数据情况表

表22

街道（镇）名称	面积（平方千米）	户籍数（万户）	户籍人口（万人）	财政收入（亿元）	固定资产投资（亿元）	社区（个）	行政村（个）
七都街道	12.70	0.57	1.73	0.95	22.80	1	6
滨江街道	12.17	2.29	6.79	26.34	94.95	10	—
南汇街道	8.90	3.79	11.23	4.80	96.10	12	—
蒲鞋市街道	3.90	2.40	6.88	2.02	7.02	8	—
南郊街道	10.00	0.72	2.28	3.47	51.47	7	—
大南街道	2.59	2.29	6.18	1.01	20.30	7	—
五马街道	4.65	5.95	16.96	1.48	5.98	14	—
松台街道	10.01	3.27	8.96	0.58	13.00	12	—
广化街道	4.10	1.31	3.47	1.42	55.95	8	—
双屿街道	13.13	1.26	3.59	0.89	71.70	7	3
丰门街道	12.37	0.50	1.24	5.99	8.24	3	7
仰义街道	32.00	0.75	2.04	2.18	19.35	1	12
藤桥镇	97.66	1.53	5.05	15.84	1.35	1	34
山福镇	61.71	1.08	3.54	0.30	4.02	—	18

注：此表格内数据由各街镇提供。

七都街道

【概况】 七都街道位于温州市区东北部，东临乐清市北白象镇，南望龙湾区状元街道、蒲州街道，西眺滨江街道，北望永嘉县乌牛街道。是瓯江四大岛屿之一，与主城区仅一江之隔。2021年，街道面积约12.7平方千米，户籍数5736户，户籍人口17276人，下辖1个社区、6个行政村。街道办事处驻老涂南路2—3号。建有14.8千米的“百年一遇”标准堤塘。作为浙南著名侨乡，从20世纪30年代开始，就有人员陆续移民国外，有超过2.65万名海外华侨华人、港澳同胞分布在全球32个国家和地区。年内街道获评温州市域治理现代化先进集体、温州市“四好农村路”暨美丽乡村公路示范乡镇、温州市水美乡村、温

资料来源“鹿城档案地方志网”

州市基层党建示范村、市级瓯江红城市驿站。樟里村获评第二批全国乡村治理示范村镇、全国文明村镇；樟里村党支部获评浙江省先进基层党组织、前沙村获评温州市基层党建示范村。

全年街道实现农业总产值0.28亿元，同比增长4.9%；完成限上批零住餐销售额3.42亿元；进出口总额21.46亿元；规上服务业营业收入1257万元，增长19.36%；固定资产投资完成22.8亿元；地方财政总收入0.95亿元。

街道发挥连续承办3届青科会的辐射效应，打造世界青年科学家学术中心和温州国际智能制造产业化服务中心，引进3个大院士产业化项目和1家总部持牌金融机构富民村镇银行。总投资3.2亿元的山海协作项目鹿泰总部科创园，成为温州市打造共同富裕示范区的省级优秀案例，《光明日报》头版头条刊发。举办“2021年全球青年科技领袖圆桌会”，组织企业参与招才引智20余场，自主引进并成功评定省千人才1名，配套打造的高层次人才创新创业团队引入博士以上人才6名，实现全年大学生、硕士研究生招引数连续3年翻番。开展“我为群众办实事”“党群连心，共进共享”等为民活动，各类志愿服务活动超400次，累计走访6816户，认领的51件民生实事全面办结，16项民生工程100%完成。匠心孕育特色品牌，打造以侨胞侨眷等返岛归侨为主力的晚晴亭义工队和以文创团体等新岛民为主力的“同心为老”服务团队，激活慈善力量实现共同富裕。织密疫情防控的“安全网”，率全市之先主动在两个高速口设卡，守好入境关口、高速卡口、百姓门口，管控境外返温人员845名；60周岁以上老人疫苗接种率84.58%，临时医学隔离点进场施工，有力保障人民群众生命安全。全年累计110接警1050起，其中刑事接警87起，同比下降12.12%；网络诈骗接警30起，同比下降34.78%；网络诈骗受案33起，同比下降40%。成功召开全国侨办现场会、全省重大项目集中开工仪式等活动，正式投用全区首个院士产业化项目“浙南美谷”。全面组建党建联盟，创新打造“红色链人”工程，推进“共享社幸福里”创建，培育党群、社群带头人20余名，实现村社全覆盖。召集各界优秀活动组织策划者开展跨界破圈分享交流活动，号召新老岛民为七都发展建言献策。

【要素保障】 2021年，七都街道开启24小时全球通拆迁模式，解决七都4多（老人多、华侨多、别墅多、违建多）问题。完成老涂村39.7公顷、908户的签约、腾空、拆除，实现基本“清零”，相关拆迁做法被浙江新闻、光明网等媒体转载报道。完成4村10宗63.2公顷集体土地协议签订、8宗30.8公顷土地从启动到收储、17.33公顷土地成功出让，土地出让金达57亿元，占全区的四分之一，为全区提供有力的要素保障。

【辖区建设】 2021年，七都街道建成1.08万平方米的高端人才公寓，在建总面积超3.2万平方米的七都国际康养中心。建设小学分校、实验中学分校顺利结顶，将为高端人才提供住房、医疗、子女就学保障。开工建设纳入省级海塘安澜千亿工程的七都标准堤塘（西堤段）除险加固工程。全市首条220千伏跨江电力隧道竣工验收，创下“三最一首”四项纪录。推进美丽城镇、美丽乡村建设，开放环岛景观带、粉黛公园等，年内观光游客60万人，年增速30%。编制《未来科技岛总体开发方案》，成功申报19.1亿元政府债券确保17.07公顷龙形公园。5764米市政道路将陆续开建。七都二桥、高速拓宽等项目开工建设提上日程。

【基层治理】 2021年，七都街道创新打造温州国际未来科技岛审判站、“共享法庭”、小微权力“一网监督”平台等数字化智能管控集成体系，使司法调解、为侨服务、权力监督等事项从“线下”到“线上”，从“无形”到“有形”，实现数字赋能基层治理。年内实体化解超20年信访件2起（包括涉军积案1起）、化解国家级信访积案3起、实体化解省级积案2起，流转来信来访来电总计689件，处置各类矛盾纠纷98件。

【统战工作】 2021年，七都街道承办温州留学青年科创产业论坛。打造专业智库，在800余平方米的乡贤文化馆设立乡贤联络站。推动项目回乡，对海内外乡贤抱团成立的侨盛国际贸易公司实行菜单式服务，助其年内实现累计出口贸易额超2.1亿美元，带动家乡跨境贸易。打造“鹭野星空”“法国印象”等一批乡贤回归项目营地，举办第二届“慢米节”活动，为实现可持续就业增收提供保障。针对留守儿童关爱服务，坚持14年开展“送给小伙伴的礼物”美育活动。成立温州市海外传播中心涉外服务站，在全球12座华侨城协同设立21个视频连线中心，运用移动微法院、为侨服务“全球通”等“云”平台，提升为侨服务质量和水平。辖区温州市海外传播基地、七都乡贤馆被评为市级“新的社会阶层人士实践创新

资料来源：鹿城年鉴地方志网

基地”。“七亩田”美学公社入选市级“瓯地新力量”分众统战组织创新样板。七都商会获温州市“四好商会”称号。温州侨盛国际贸易有限公司创成区级“新乡贤工作示范点”。中央统战部副部长、国侨办主任潘岳，国家宗教事务局局长王作安，省侨联党组成员、副主席张维仁等市、区各级领导调研七都统战工作20余批次。推行的海外统战工作“12345”机制，得到中央统战部领导肯定与推广，并被《中华工商时报》、中国新闻网、浙江省委统战部网站等30多家主流媒体刊登、宣传报道。

【七都街道第六次归侨侨眷代表大会】 2021年6月3日，在温州金融科技文化中心召开。参加大会的有80多名侨胞、侨眷和市侨联副主席陈瑜，区委常委、统战部部长陈军苹，区政协副主席蒋晖，区侨联主席李前，七都街道党工委书记叶正茂等领导。大会听取《七都街道侨联第五届委员会工作报告》，审议通过《温州市鹿城区七都街道第六次归侨侨眷代表大会选举办法（草案）》，选举产生七都街道侨联第六届委员会委员，黄忠胜当选为七都街道侨联第六届委员会主席。

（鲍佳禾）

滨江街道

【概况】 滨江街道位于鹿城区东部，北临瓯江与永嘉县三江街道隔江相望，东邻七都街道、龙湾区蒲州街道，南临新城大道，西至民航路、府东路。2021年，街道面积约12.17平方千米，下辖10个社区，户籍数22949户，户籍人口67957人。街道办事处驻聚源路1号。年内获评推进温州高质量发展先进集体。

全年街道实现税收管辖名单内企业5310家，税收收入约27亿元，同比增长7.6亿元；规上工业总产值15.7亿元，同比增长27.1%；外贸出口额35.59亿元，同比增长24.4%；社会消费品零售总额74.55亿元，同比增长9.5%；固定资产投资完成94.95亿元；地方财政总收入26.34亿元，同比增长45.67%。

辖区建成城市阳台、会展中心、市民中心、世温园等诸多公配项目以及浙商、温银等金融商办大厦，鹿城广场、万象城、安邦金融等相继进场。新招引总部企业浙江中马能源矿业有限公司入驻世温园。温州市首个帆艇码头投入使用。温州最高端台资企业亿元产业项目“颐影健诊”、超五星级温州万豪酒店正式开业。温州（鹿城）现代金融创新发展区入选全省首批现代服务业创新发展区。

街道持续加强党风廉政建设，坚决惩治违纪违法行为，立案3起，运用“四种形态”惩教11人，其中党纪政务处分7人、解除劳务合同1人。织密智慧监督网络，完善村级小微权力在线审批流程48项，更新党员干部廉政档案223条，核查异常数据预警信息136条。

【城市建设】 2021年，滨江街道推进房屋征收，洪殿、灰桥旧片区项目作为鹿城区房票政策试点征收项目，累计完成签约1598户（含企业11家），签约率达95%。完成市、区两级重点项目杨府山南单元山下地块与中央商务局塗村三产地块土地征收工作。深入推进市中西医结合医院（滨江院区）征地工作。山下片区A—04、A—13、A—07地块成功挂牌，实现自主做地项目零的突破。出让6宗18.96公顷土地，出让金收入82.4亿元。温州滨江云谷未来社区一期地块被保利+招商局联合体以65亿元竞得，谋划与周边产业聚合成科创金融高地，打造人才集聚类未来社区的新样板。办理安置房交付手续735套，其中统筹安置595套。22个生活小区“污水零直排”工程竣工验收，府东家园创成温州市无废小区，完成“省级污水零直排区”创建工作。推进11个老旧小区改造工作，其中2个小区完成竣工验收、4个小区在进行现场施工、5个小区在准备前期工作。结合9大场景谋划新田园未来社区，成功入选浙江未来社区创建名单。

【平安建设】 2021年，滨江街道化解重复信访积案29件，其中息访息诉3件；解决139件涉征地拆迁类信访积案。妥善处理安置群体信访及业主维权等问题，街道矛调中心调处各类复杂矛盾纠纷59起，化解率达100%。聚焦“8+3”专项整治，坚决打赢“遏重大”攻坚战，全年共排查场所9000余家，整治隐患2600余处，查处电动自行车违规充电行为800余起、处罚170起，办理消防委托执法案件3起。

【城市管理】 2021年，滨江街道以省最美志愿服务社区杨府山社区为“样板”，常态化开展“每周清

资料来源：温州数字地方志网

洁日”。推进垃圾分类，辖区125个垃圾分类覆盖小区，实现“桶装化”运输全覆盖，探索开展新建小区垃圾分类提前入驻运作模式。开展综合整治，全年累计违建169件，拆除违建面积2.8万平方米，进一步创新防违控违拆违体制机制。

【民生项目建设】 2021年，滨江街道重点做好优抚对象医疗救助及临时困难救助，提升居家养老照料服务中心，红景天蒲州老年公寓被评定为2021年度三星级养老机构。创建“共享社·幸福里”，下派53名在编干部进小区，解难题，实施小区快递室建设、电瓶车集中充电车库建设、加装电梯等民生工程项目。省级共同富裕民情直报点落地滨江，持续做好年度6项民生实事项目，优化“瓯e办”自助终端布局，累计办理业务5082件。为让群众少跑腿，优化办事流程，新增政务服务2.0平台进行窗口收件，至年底共接收117件。

【新冠肺炎疫情防控】 2021年，滨江街道建成市区最大的方舱集中接种点，日接种量达3000人以上。将中国共产党党支部建在接种点现场，设立“党员先锋岗”，由党员讲解建党故事，使接种点变成“流动党史馆”，相关做法获得姚高员市长的肯定。仅一天时间改建集中隔离点，组建“街道人员+网格民警+专业医护”防疫专班，提供保姆式贴心服务，年内接收隔离对象113名。建立岷江小学核酸采样点，承担全区核酸采样重任，每天采样工作持续12小时不停歇，确保受采人员在24小时内拿到核酸检测报告。

（金童）

南汇街道

【概况】 南汇街道是温州市委、市政府所在地。东至汤家桥路，南至瓯海区梧田街道，西至南塘河，北至锦绣路、新城大道。2021年，辖区面积约8.9平方千米，户籍数37866户，户籍人口112295人，下辖12个社区。街道办事处驻双龙路199号。年内获评传承弘扬温州人精神突出贡献集体、推进温州高质量发展先进集体、温州市加快建设区域中心城市突出贡献集体。府东社区、清风社区入选省第四批未来社区创建名单。清风碧波老旧小区改造成为全国样板。

全年街道实现四大行业营利性服务业营收17.46亿元，占比30.3%；软件信息业营收3.85亿元，占比38.85%；仓储运输业营收22.1亿元，占比66.19%；限上批零住餐销售额959.6亿元，占比44.34%；限上批发业销售额945.04亿元，同比增长42.43%，占比40.71%；限上社会消费品零售总额14.59亿元，同比增长36%；限上零售业销售额12.02亿元，同比增长68.97%；固定资产投资完成96.1亿元，同比下降13.5%；地方财政总收入4.8亿元，同比增长38.02%。落地总投资20亿元的152项目保利城市创业中心。

全年街道处置数字城管案件18101件，完成率100%。通过“四联”机制有效化解矛盾纠纷120余起，收到群众锦旗9面。完成万源路与划龙桥路道路综合整治工程，有效缓解辖区内交通压力。利用数字化监控手段开展城市乱象净化行动，立案查处36起，创成划龙桥路街容示范街。坚持新建违建“零容忍”，拆除违建1.1万余平方米。率全市之先采集“电子围栏”154个，运用“大数据测算、智能后台锁定”等手段规范单车停放，获得市长姚高员批示肯定。完成9个垃圾分类省、市级高标准示范小区创建，建成17座多功能垃圾收集房，完成辖区88个小区撤桶并点。开展垃圾分类宣传、培训，全年组织培训50余次，获国家级媒体报道3次、省级媒体报道4次。

打造全国首个智慧“红色学习站”、全市首个“移动党史馆”、全区首个街镇级“宣讲名师工作室”，党史学习教育信息简报录用位居全区街镇第一，“听见鹿城·24小时理论学习站”入选全区“我最满意的一件事”。推进党建引领“共享社·幸福里”创建行动，年内完成28个小区业委会换届、5个小区成立首届业委会，业委会党员比例提高30%。建成金泰大厦、南浦九区、南塘二组团等“共享社·幸福里”阵地，打造以“和合共享”为核心的共同富裕示范点。

【维护社会稳定】 2021年，南汇街道处置境外来、返鹿城人员1487人。接种新冠疫苗共238013剂次。全年累计刑事立案数470起，同比下降15.16%，盗窃数594起，同比

资料来源：鹿城档案地方志网

下降26.3%。禁毒工作入选市数字化基层毒品治理“孵化”项目精品案例，“南馨家园”社区戒毒康复服务中心被列入全省一级乡镇（街道）禁毒办评审活动参观点。落实每日领导接访制，累计接访2000余批次，调处各类矛盾纠纷500余起，其中涉及劳资纠纷195起，涉案金额650余万元。

【辖区环境优化】 2021年，南汇街道推进28个总投资124亿元的重点项目建设，中心区D—11地块、绿轴D—02地块、绿轴E—28a地块、中心区A—41a地块入选省、市集中开工项目。鱼鳞浃安置房项目开工建设，划龙桥D—14、锦延家园二期、铂金湾3个安置房项目完成交付。打通划龙桥河沿岸等8段绿道，实现市行政中心、横渎、下吕浦、南塘等片区绿道环线连通。推进断头路贯通工程，建成3条、开工6条。完成4个排水管网改造项目和3个“污水零直排”创建项目。制订老旧小区改造5年计划，启动总建筑面积约50万平方米的15个旧改项目，惠及居民7000余户，其中府东、清风未来社区入选“浙江省第四批未来社区创建名单”，清风碧波老旧小区改造工作在全国“我为群众办实事”实践活动城镇老旧小区改造项目经验交流视频会议上作典型发言。

【民生事业提质】 2021年，南汇街道建成全区首个3.0版智慧百姓健身房、首批瓯江红城市驿站，完成智慧文化礼堂改造提升及天鹅、大鹏社区公园改造提升等民生实事项目。实施“心向阳 花绽放”关爱青少年心理健康服务项目，共开展活动35场。南塘社区“春泥计划”阵地获年度温州市“春泥计划”示范点，楼里文化家园共同体获省级年度社区教育进农村文化礼堂学习品牌，社区老年学堂获“2021年温州市示范老年学堂”称号，10个社区居家养老照料中心顺利通过星级复评工作。辖区13个小区增配消防设施，新增电动车充电桩780个，加装电梯17部，新建市政道路3条，一大批民生问题得到妥善解决。

【全市最大城市综合体印象城MEGA】 2021年，为进一步提升区域消费品质，迭代核心商圈业态，打造温州市消费新高地，11月26日开业，印象城位居鹿城区南汇街道，坐落于中央绿轴板块，总建筑面积约25万平方米，投资规模约20亿元。项目涵盖高端国际奢侈品牌、高端餐饮、影城、精品超市等多样业态品牌320余家，系温州市重点招商引资项目，也是浙南地区地标性城市综合体。为推动印象城MEGA项目如期开业，南汇街道积极作为、主动帮扶，采取建设、招商“两步走”模式，解决项目未竣工、商户先登记的政策难题，帮助开发商高效招引优质企业；同时，通过配套道路改造，大大降低开业后周边道路交通拥堵的潜在风险。

（褚天杰）

蒲鞋市街道

【概况】 蒲鞋市街道地处老城与新区衔接的核心区域，东至府东路，南至锦绣路，西至龟湖，北至洪殿河，与滨江、五马、大南、南汇四街道相毗邻。2021年，街道面积约3.9平方千米，户籍数23982户，户籍人口68788人，下辖8个社区。街道办事处驻学院中路191号。年内获评浙江省反邪教工作突出集体、温州市域治理现代化先进集体、温州市加快建设区域中心城市突出贡献集体。绿园社区获评全市基层党建示范社区，基层党建试点工作受到全市党建引领“共享社·幸福里”建设工作领导小组高度肯定。

全年街道规上服务业实现营业收入4.15亿元，同比增长93.93%；规上营利性服务业实现营业收入0.8亿元，同比增长49.58%；限上批零住餐销售（营业）额35.94亿元，同比增长20.25%；限上社会消费品零售额6.67亿元，同比增长20.11%；固定资产投资完成7.02亿元；地方财政总收入2.02亿元。温州市世纪联华超市有限公司作为温州市区总部，在辖区注册子公司，预计每年将为鹿城区新增销售额约4.5亿元、税收300万元。以文旅元素撬动城区旧村以旧“焕”新，漫享·小坝坊，开业3个月，人流量超30万人。搁置15年的11—C—20a地块，于5月成功摘牌出让。

街道以城市精细化管理为主线，以交通微循环为抓手，通过“摸清底子”“放下杆子”“擦亮面子”“管好银子”“蹚出路子”五步棋，打造“两无”老旧小区自我造血2.0版本。至年底，13个老旧

资料来源“鹿城档案地方志网”

小区运行经费摆脱赤字有盈余。以塘河为中心，串联沿河绿道，构造城市慢行绿色网络体系，建成7条绿道全长4.59千米。完成5处微型公园改造提升及30处祛疤栽花工程。加速推进漫享·小坝坊业态优化，该项目为鹿城区旅游“微改造、精提升”试点单位。

率全市之先推出“有家·共享厨房”，解决住院患者及家属群体饮食的个性化需求。紧盯“共享自习室”“幸福积分”“以物易物”等十大共享工程。多形式开展小区活动，构建和睦邻里关系。持续打造“资源共享、功能集聚、部门联动”的一体化综合管理平台，促进基层治理和数字化平台有机融合。以小网格智治大民生，率先完成基层治理3.0平台试点工作，代表鹿城区在全市数字法治改革观摩会上作交流发言。在区委主要领导亲自牵头组织下，专班小组推进，化解蒋家桥地块长达10余年的历史积案。国家级和省级信访件积案100%“清零”。实现辖区69个小区党建全覆盖。

【“社会治理一张图”】 2021年，蒲鞋市街道成为鹿城区“141”体系与疫情防控融合建设试点。街道借助“一张图”开展专项联合整治144场，管控涉稳类重点人员468人，处置各类较大风险隐患279余起，服务群众10余万人。

【“共享食光”公益项目】 2021年6月18日，由温州市文明办、温州日报报业集团、鹿城区委组织部、鹿城区委宣传部、鹿城区精神文明建设指导中心、鹿城区蒲鞋市街道联合举办，“共享食光”公益行动以街道为试点，集结辖区内有资质的酒店、超市等爱心企业和机关单位，成立“共享者联盟”。“联盟”成员可以将销售剩余、尚在保质期内的产品放入“共享食光”冰柜中，分享给有需要的人，清洁工人、外卖小哥、网约车司机等新业态新就业群体可以优先领取。至年底，首次投用3个共享“食光”爱心点，共发放余量食品905份，受益群众861人以上。

（章海霞）

南郊街道

【概况】 南郊街道位于鹿城区南部，东至南塘河，南至瓯海区梧田街道，西至瓯海区新桥街道，北至会昌湖、温瑞塘河。2021年，辖区面积约10平方千米，户籍数7233户，户籍人口22795人，下辖7个社区。街道办事处驻洛河路10号。年内获评全省“五水共治”（河长制）工作考核优秀乡镇（街道）、省高标准生活垃圾分类示范片区、省AAAA级景区街道、温州市域治理现代化先进集体、温州市加快建设区域中心城市突出贡献集体、2021年度温州市高水平创新型城市建设先进集体、2021年温州市首批基层党建示范乡镇（街道）。承办全市第二季度基层党建“双示范”现场会等市级现场会2场。

全年街道实现工业总产值30.38亿元，同比增长1.06%；外贸出口额36.6亿元，同比下降27.08%；社会消费品零售总额51.3亿元，同比增长12.1%；固定资产投资完成51.47亿元，同比增长20.3%；地方财政总收入3.47亿元，增速36.32%；规上工业增加值7.30亿元；规上工业企业研发费用1.34亿元，占比4.38%；税收收入10.97亿元，增速21.82%；居民人均可支配收入9.47万元，增速19.8%；经合社集体经营性收入历史性突破1.5亿元；41项建设项目全速推进，完成有效投资51.5亿元。

街道打造党史“听学码”“书记直播间”、党史学习代言人等24小时“红色学习阵地”，累计开播云端微党课28场、举办京剧献礼百年演出等特色活动63场，参与人数破万。创新推进党史学习教育“十百千”专题实践活动，办结民生难题110项、群众微心愿200余项，相关做法获省、市党史学习教育巡查组肯定。

【温州城市数字科创园核心区】 2021年，中关村信息谷·温州创新中心、中关村科技成果转化中试服务平台、温州市短视频直播中心等高能级平台落地南郊，其中中关村信息谷提前入驻、招引复淞科技等引领型、高成长型科技企业20家。年内南郊街道数字经济核心制造业产值13.2亿元，全区占比78%；数字经济核心软件信息服务业营业收入4.5亿元，增速21.6%，全区占比40%。

【城市有机更新】 2021年，南郊街道完成吴桥工业区一期5.47公顷用地政策处理，其中东屿电厂片区有机更新项目一期东屿公园正式开园；二期14.53公顷用地实现100%

资料来源：鹿城档案地方志网

签约。完成德政都市型现代工业园区政策处理，启动鹿城区首宗新型工业地块（M0）控规调整。14项重点建设项目竞速推进，方正路等5条道路通过验收，葡萄棚A—14b地块以3.52亿元挂牌出让并启动建设。完成58个生活小区垃圾分类点改造提升，创成鹿城唯一省级生活垃圾分类示范片区；高分通过省级污水零直排区督查。

【民生要事】 2021年，南郊街道持续开展常态化疫情防控和全民疫苗接种，处置平台重点人员5071人、闭环管理发热患者5053人、核酸检测4046人。开展“洗楼式”大排查，入户排摸77776人，完成风险人员管控419人。完成18周岁以上加强针接种超指标任务29%，疫苗接种脱漏率1.33%。完成南郊街道养老服务中心省级康养试点扩建，辐射打造吴桥分中心。建立具备医疗执业资格的睦邻南郊护理站，全区首个试点实现康复、护理费用同步纳入基本医疗保险。完成1556户、3035套城中村安置房摸文认购，涉及面积39.33万平方米，其中6天冲刺100%完成175户满8年未安置户“清零”，获市、区主要领导肯定。推进南郊“民生100”微实事项目。收集办理老旧小区儿童乐园设施更新等群众小诉求、小困难118件。

【“共享社·幸福里”】 2021年，南郊街道深推党建、治理、服务“三网融合”，以全市唯一公租与安置混住的利祥锦园为试点，打造全市首个重点人员智慧云管控平台、公益红色就业基地，实现小区由乱到治再到互助的转变，这一经验获全市推广。突出居民生活共同体理念，率先实现全域覆盖的事务共办、阵地共用、资源共享，建成丽祥亭、金会昌游步道等一批小区“榕树下”邻里新聚点，金会昌家园党建引领小区建设、党建统领整体智治等做法获全市推广。

（陈艳）

大南街道

【概况】 大南街道位于温州市核心区域，功能定位为“时尚商圈、品质大南”。辖区东邻飞霞南路与南塘河，南、西边界均为温瑞塘河，北至人民路、小南门河。2021年，街道面积约2.59平方千米，户籍数22905户，户籍人口61835人，下辖7个社区。街道办事处驻龙泉巷116号庆丰公寓2层。年内入选全省第一批低（零）碳试点，花柳塘未来社区入选浙江第四批未来社区创建名单，创成全市首个国家级“暖心家园”项目点，获评第五批全省“扫黄打非”进基层示范点及第十一批全省生态文明教育基地。

街道发挥商贸服务业集聚优势，先后招引限上企业、规上企业、市场采购贸易、跨境电商、科技型企业等优质企业40余家。实现外贸出口额29.14亿元，同比增长34.77%；固定资产投资完成20.3亿元，同比增长172%；税收收入3.53亿元，其中地方财政收入1.01亿元；限上住宿业销售额1.45亿元，增速8%；限上餐饮业销售额3.48亿元，增速50.3%；限上社会消费品零售总额23.3亿元，增速2.4%；规上其他营利性服务业营业收入2.47亿元，增速13.46%；完成有效投资20.3亿元，其中民间投资16.72亿元、生态公共投资1.45亿元、交通投资7792万元、其他投资1.3508亿元。

街道开展监督检查52次，发布通报3期，四种形态处理12人。强化办信办案，了结并上传省纪委监委审理辅助信息系统6个案件，推出大南廉情e督平台，实现监督全覆盖。扎实开展党史学习教育，守好“红色根脉”，创新理论宣讲载体，用活本土红色资源，开展各类学习宣讲50余次，覆盖人群2000多人。打造情景剧宣讲，举办红色邮票巡展，参观人数300余人。红色主题书展并结合红色快闪，吸引200余名市民驻足打卡。解决群众操心事、烦心事、揪心事50余件。

【城区蝶变】 2021年，大南街道完成丰收新村地块出让任务，出让土地2.73公顷，出让金达12.25亿元。开工“大建大美”项目7个，累计完成投资3.6亿元。老旧小区改造工程7个，其中年内完工2个，总投资3036.48万元。完成加装电梯7部，待完工6部。完成批而未供土地2.67公顷，完成率133%，供而未用完成率85%。实现丰收新村片区及隔岸垟新村片区两个地块剩余279户安置“清零”。推进花柳塘未来社区创建，挖掘低效的闲置存量空间，整合中心城区大型公共服务配套设施与商圈，实现社区服务增幅。

资料来源：温州档案地方志网

【民生服务】 2021年，大南街道开展慢性病防控知识宣传教育，提高居民重点慢性病核心知识知晓率，协同落实医养结合工作，困难人员资助参保率和政策落实率均达到100%。打造省级无障碍社区，完成13户困难家庭适老化改造。开展被征地农民指标落实和参保专项行动，实现人群告知率及任务完成率均达100%，第三、四类人群完成率达160%以上。

【基层治理】 2021年，大南街道办结国家信访局重复件13件、省信访局重复件3件，推进“红色管家”全覆盖，开展“共享社·幸福里”3个小区试点创建工作。推进基层治理平台3.0版本，提名白鹿洲、花柳塘社区为一类片。完善社区“大党委”，商圈党建提档升级，实现“两新”党组织全域覆盖。亿元企业覆盖率达到100%。规范化创建全力保障食品安全，完成四星级街道食安办创建工作。强化监察维护劳保权益，化解劳动纠纷187件，涉及人数253人、金额113.68万元，助力“鹿城无欠薪”创建。防范风险化解灾害，配齐救灾物资，完成2个街道避灾安置中心规范化建设。整治宗教私聚点工作在全国领先。年内中央统战部副部长、国家宗教局局长王作安走访调研大南街道宗教工作，点赞街道宗教基础工作。

（李俊明、徐蓓蕾）

五马街道

【概况】 五马街道地处主城区中心，是鹿城区政府驻地。东与滨江街道接邻，南至大南街道，西邻松台街道，北濒瓯江。2021年，辖区面积4.65平方千米，户籍数59445户，户籍人口169607人，下辖14个社区。街道办事处驻后垟巷89号。年内街道创成浙江省四星级乡镇（街道）食安办、浙江省一级乡镇（街道）禁毒办等，获得温州市全国文明城市创建工作集体奖、温州市中心城区能级提升成绩突出集体、温州市高质量发展先进集体、温州市传承弘扬温州人精神突出贡献集体等荣誉。6个小区创成2021年度浙江省高标准生活垃圾分类示范小区。五马历史文化街区被评为第一批省级夜间文化和旅游消费集聚区。中山（华盖）公园、公园路（环城东路—解放街）等名列2021年度浙江省园林式居住区（单位）、优质综合公园、绿化美化路、街容示范街名单。

全年街道实现外贸出口额41.83亿元，同比增加67.64%；社会消费品零售总额126.47亿元，同比增长6.3%；固定资产投资完成5.98亿元；地方财政总收入1.48亿元；限上批零住餐销售（营业）总额253.55亿元，增速23.4%；限上批发业销售额211.41亿元，增速26.9%；服务业营利性营收12.8亿元；跨境电商出口额达4.49亿元。

街道深化“三服务”活动，解决企业诉求227件。完成15家省级科技型企业申报及23家优质科技企业引流，联合企业开展“首发首秀首店”活动5场。完成6个老旧小区改造立项。人民路微改造项目竣工验收。启动6个地块征迁做地。其中，朔门二期B区块、矮凳桥区块、甲田小区区块签约853户，广场路片区当年签约、腾空、拆除。提升绿化1.65万平方米，整治背街小巷13.6万平方米，增设公共照明设施150处，加装电梯25台，落实147个住宅小区和47个居民片区桶装化运输全覆盖。结对帮扶等救助群众541人，提供“两癌”筛查、优生检查611人，排摸潜在蚁患户2402户，落地永川锦园514套住宅产权办理及42间营业房安置。街道创成市级四星食安办，改造提升15个老旧小区消防设施，布点充电桩（口）976个，整治各类安全隐患9776条，开展演练、培训等活动1692场，辐射4.8万余人。落实闭环跟踪管理入境及重点地区到温州人员1.78万人，接种疫苗27.9万剂次。健全矛盾调解中心，100%采集办结信息20621条，接待群众762批次，妥善处理较大矛盾37件。推广反骗码、反诈App覆盖8万余人。

【五马议事坊】 2021年6月底，五马议事坊落成开坊。该坊参照人大代表联络站、点运行模式，升级联系群众、居民议事、立法宣传三大功能，以工作时间全时段对外开放和专员管理的机制，将基层立法联系工作纳入常态化运行。在坊内议事大厅的动态推屏上，逐块展陈五马街道人大工委从2018年开始基层立法联系工作的探索历程；3年时间、40余次调研座谈、780余位代表群众参与、160余条意见建议

资料来源：“鹿城档案地方志网”

等，摸索推动群众工作向“由民作主”转变，用基层实践展开贯彻全过程人民民主的生动图景。

【五马街道获评浙江省一级乡镇（街道）禁毒办】 2021年11月25日，现场评审活动在鹿城区召开。评审活动采取现场验收、集中评审相结合的方式进行。五马街道禁毒办通过幻灯片、视频等方式，对本地禁毒办的建设情况、取得的毒品治理成果、戒毒人员的帮扶成效等进行现场演示和经验交流，凭借“五马归心之家”戒毒康复服务中心、禁毒“智·平台”以及共建、共管、共治、共防“四共”体系的创建经验，于12月29日，被浙江省禁毒委员会办公室通报评定为2021年度浙江省一级乡镇（街道）禁毒办的20个单位之一。

【首批购房票】 2021年11月29日，鹿城区正式上线房票结算管理平台。五马街道在五马片区（东方灯具市场区块）旧城区改建工程率先发放首批房屋征收安置房票，首批房票共11张，票面金额1507.97万元，可根据不同类型享受相应档次的房票奖励并计息，购买统筹安置房可享受购房补贴，用于在购房时抵用购房款。

【屯前老旧街巷社区化建管】 2021年，五马街道以屯前街“微改造”为试点，探索老旧街巷的现代化社区建管模式，创成全市首个“未来街巷”。整体改造工程对街巷建筑外观进行统一规划、个性设计，实施危房加固项目87个、修旧做旧项目198个。街巷内部改造先后8次向住户征集基础设施改造意见，最终明确262座雨污水井修复、道路1179.75平方米“白改黑”等36项“必改类项目”，及由政府和群众共同出资改造的若干项居民“点单”改造项目。同时，街道依托“共享社·幸福里”，由街坊党支部成立“红色管家”，居民选举3名“里长”，建立共商机制，通过坐班、走访和“里长信箱”等方式，解决群众难题，提供便民服务。

【C级危房解危】 2021年，五马街道针对辖区危旧房量大、面广、情况复杂的现状，按照全省城镇危房解危三年行动部署要求，推进C级危房解危工作。街道整合危房鉴定服务，实现居民房屋解危鉴定一次申报、一次到位、一次不跑，引导居民自发形成参与解危氛围。年内“销号”解危余量C级危房594幢，超额完成省级城镇存量C级危房解危年度任务。

【党史学习教育】 2021年，五马街道开展“办实事、解难题、减负担”专题实践、红色研学等活动，分解落地83项服务清单、38项解难清单。同时，落地市级“双强”示范楼宇、瓯江红城市驿站市级示范点和14个服务点，并建成新四军驻温州通讯处旧址纪念馆，并串联6处革命遗址，绘制五马“红色地图”，献礼中国共产党成立100周年。

（杨葳）

松台街道

【概况】 松台街道位于温州城区中心西部，东至信河街，南临会昌湖，西接勤奋河，北濒瓯江北水道，是“中国诗之岛、世界古航标”江心屿的所在地，1700年前郭璞建城时是“西居”功能区。2021年，辖区面积约10.01平方千米，户籍数32681户，户籍人口89574人，下辖12个社区，人均收入8.63万元。街道办事处驻雪山路75弄33号。年内街道入选“智养·银发”工程等省级试点5个、儿童友好城市建设等市级试点3个。先后获评省文化礼堂建设示范街道、省百强文化名镇（街）、省退役军人服务保障体系建设先进街道。桂柑社区入选全国首批示范性老年友好型社区，水心农贸市场和森活之家水心菜市场通过省级五化市场验收，获省五星级食安办称号。相继承办全国基层妇女思想政治引领工作交流会和省红十字系统优秀基层会长现场交流会。基督教私设聚会点处置模式得到市委常委、统战部部长施艾珠批示肯定。在“温州擂台·六比竞赛”乡镇（街道）党（工）委书记交流会中排名全市第二。

全年街道完成外贸出口额18.65亿元，同比减少19.26%；社会消费品零售总额74亿元；固定资产投资总额13亿元；地方财政总收入0.58亿元，同比减少0.3%；限上消费品零售总额8.9亿元，增速25.3%；限上批零住餐业总额93.6亿元，增速10.2%；新增规上服务业企业4家、限上商贸业企业6家。培育亿元税收楼2幢，总部经济完成率达165%。成功申报“省千”15人，创历史新高。

资料来源“鹿城档案地方志网”





1 2
3

1 2021年11月13日，由温州市中医院与松台街道水心社区卫生服务中心共同建设的全市首个联合病房落地水心社区

2 2021年10月19日，松台街道桂柑社区获首批“全国示范性老年友好型社区”称号

3 2021年5月17日，全国首个社区公益试点——水心“怀老站”正式开放运营

（松台街道提供）



鹿城档案地方志网

街道重点推进投资超40亿元的全省首批拆改结合类的茶花未来社区项目。占地1.94公顷、涉及457户的九山单元A—08地块签约率达99.6%。提前半年完成河通桥保障性安居工程二期建设项目206套180户拆迁户的安置摸文、认购定位，安置危房征收户112户。完成昌盛锦园、丰泰小区老旧小区改造。启动温州大厦立项施工招标，完成4个旧改项目初步方案设计。提前1年完成危房解危攻坚。上线全市首个“消安云智管平台”。打通庆年坊社区、蛟翔巷社区1600米消防“动脉”，做法得到省委常委、市委书记刘小涛批示肯定。率全区之先100%完成涉征地拆迁信访积案化解。

街道打造省级反邪教宣传基地“关爱之家”。建成全区首个数字化智慧社区平台。“歇歇脚”楼道折叠椅项目获评区级“群众最满意的一件事”。建成全市首个停车“零罚单”小区。创成石坦大厦等省级垃圾分类示范小区4个、省级定时定点清运商业街1条、省级定点投放小区1个。全年通过平台录入信息事件（包括爆料转事件）共13746条，有效处置率达100%，其中矛盾纠纷共排查688起，化解率100%。受理办结来信、来访、网上投诉件等各类信访件2265件，其中网上投诉364件，来信52件，办结率100%。推进疫情防控，累计设置28个采样点、55个采样单元，推动疫苗接种“应接尽接”。

【水心“怀老站”开放运营】 2021年5月15日，全国首个由基层社区与社会公益组织搭建的社区“怀老站”在松台街道水心社区正式投用。“怀老站”使用面积为400多平方米，设有“七馆一园”八个主题空间，馆间陈设结合聊天交友、公益授课、手工制作、健康养生等多种服务功能。通过专业化运营、多元化施教和特色化服务为社区老年人提供一站式普惠性综合服务站。运营首月开课20余次，参加达600余人，为社区老人提供80次志愿服务。

【温州大厦业委会换届】 2021年6月20日，延时12年的温州大厦第四届业委会换届工作，经过5个月的努力，共选举产生11名业主委员会成员，其中党员4名。选举投票数达到504票，其中全票同意489票，占总投票数的97%。小区党建做法得到市委常委、组织部部长杨胜杰现场肯定。“散讲群+业主群+党员群+志愿群”的“四群工作法”（群众选择、群众参与、群众评判、群众监督）在全市推广。

【清明桥区块实现拆建“四个当年”】 2021年7月18日，松台片区（清明桥区块）旧城区改建工程举行外迁广化双桥小区摸文大会。区块总占地5.47公顷，建筑面积约7.3万平方米，于2021年初启动依法征收、腾空、拆除工作，7月20日完成444套313户拆迁户的外迁安置，清明桥C—15地块上报收储，实现拆建“当年签约、当年腾空、当年做地、当年安置”。

【“茶花未来城”数字文旅服务平台上线】 2021年12月29日，该平台由中国移动和松台街道联合开发的，落点于茶花未来社区，以小切口打造全方位服务居民、方便群众的文旅数字化新平台，是全市首个邻里游未来社区文旅服务新空间、全省“旅游大脑+智慧旅游”场景建设的领先之举。

【党建引领】 2021年，松台街道坚持聚力争先创优，联动打造5个市、区级党建示范样板社区、13个市、区级“瓯江红·城市驿站（服务站点）”，提档升级6个党群服务中心、12个党群微家，打造提升瓯江路“两新”党建示范带。全覆盖建立69个住宅小区党支部。

（叶洁斐）

广化街道

【概况】 广化街道地处鹿城区西部，东沿勤奋河，南至景山，西接翠微山、黄龙山，北抵瓯江。辖区有翠微大道、广化路、过境路、鹿城路等主要道路贯穿四方；有古刹太平寺、杨宅武博馆、翠微山陵园等人文景观。2021年，街道面积约4.1平方千米，户籍数13108户，户籍人口34696人，下辖8个社区。街道办事处驻新桥头住宅区美组团16幢。年内获评浙江省AAAA级景区镇、温州市加快建设区域中心城市突出贡献集体、2021年度征兵工作先进单位。

全年街道实现社会消费品销售总额75.09亿元，同比增长9.3%；限上社会消费品销售总额18.23亿元，同比增长43.47%；限上消费品零售总额2.42亿元，同比增长20.88%；自营进出口额8.26亿元，同比减少3.92%；规上营利性服务业营业收

资料来源：温州市地方志网

入9249万元，同比增长27%；固定资产投资完成55.95亿元，其中建安投资24亿元；地方财政总收入1.42亿元；外贸出口额8.19亿元，同比减少11.9%；培育总部经济项目1家，完成总部回归税收856.76万元，内资到位资金11670万元。

辖区全面打造瓯江红“共享社·幸福里”小区党建阵地，以双榕社区金汇商住广场作为试点小区。辖区党群服务中心100%覆盖。4个社区搬离危房迁入新址，服务环境实现大提升。搭建“红家园”党建联盟，2774名党员和志愿者以及150余家商铺入驻，累计举行活动228场，吸引“瓯江红·城市驿站”鹿城总站落地。

【城市建设】 2021年3月，黄龙商贸城三期挂牌出让，出让金22.65亿元。为全市首个、全省第二个出让地块的未来社区项目，集新未来社区项目超20%完成全年投资额23.5亿元，实现集新未来社区省级试点项目投资额80亿元，24幢住宅及中学校区结顶。妥善做好上桥村、下桥村、广化南路地块安置工作，5月20日、7月23日完成上桥村、下桥村及广化南路454户1099套期房安置房认购，12月10日启动上桥地块结算交付工作（全区首个安置性商品房交付），完成下桥E—29地块安置房项目主体结构封顶，完成特陶地块征收签约。

【环境提升】 2021年，广化街道开展污水零直排、电梯加装等利民项目，提升老旧小区居住体验，完成黄龙公寓老旧小区改造工作，新桥头住宅区老旧小区改造已进场施工。以“周二全民清洁日”为契机，组织力量对重点区域开展专项整治行动。严格落实垃圾分类三级督导机制，建设9座多功能垃圾房（建设中4座），创成省级定时定点商业街1条、小区1个，创成省级示范小区4个、市级3个。

【基层治理】 2021年，广化街道以安全生产百日攻坚行动为抓手，推进居住出租房和合用场所“四色”管理、老旧小区整治提升以及高层建筑综合治理，全面推进各类风险隐患排查整治，累计出动人员4575人，排查出租房9417家次、合用场所399家次、小场所4260家次、工商贸企业38家次，完成3人以上居住出租房、合用场所的整改提升，完成集新社区避灾安置点创建并通过验收。率全市之先在社区层面投用视联网会议系统，同时接入手机、监控等设备，实现应急突发事件实时指挥、实时反馈。

【民生服务】 2021年，广化街道最低生活保障家庭共197户272人，月平均发放低保资金18余万元，累计救助项目发放41.8万元。围绕“微孝暖心”“益鹿童行”等社会关爱类项目，开展个案服务、小组活动、社区活动等约150场，参与志愿者960人，惠及服务对象3000余人。退役军人及家属共829人，累计发放优抚金及补贴88万余元。投资约60万元建成广化街道人大代表联络站，10月20日竣工并投入使用。按照“三区、四室、五步工作法”，做好民情收集工作，形成科学的闭环机制。

（季建芳）

双屿街道

【概况】 双屿街道地处鹿城区中部，东至翠微山、黄龙山、翠微大道，南至景山、瓯海区郭溪街道，西至下岭山、嵇师新街（山后路）、卧旗大河（西排河道），北至瓯江。2021年，辖区面积约13.13平方千米，户籍数12629户，户籍人口35875万人，下辖7个社区、3个行政村。街道办事处驻温金路138号。年内康奈集团获评省级创新型领军企业，康宁医院获批省级临床医学研究中心，分别受到市委、市政府表彰。双岙村以党建引领“盘活土地资源，发展物业经济”推动集体经济高质量发展，获市委领导批示并向全市推广。打造2个“共享社·幸福里”试点小区。在全区首推“平价食堂”特色套餐，获得《中国邮政报》刊登报道。

全年街道实现规上工业产值16.68亿元，同比增长9.3%；外贸出口额65.49亿元，同比增长45.95%；社会消费品零售总额68.68亿元，同比增长11.8%；固定资产投资完成71.7亿元，同比增长11.9%；地方财政总收入0.89亿元，同比下降32.06%；限上销售总额49.41亿元；限上零售额4.87亿元，有效投资71.7亿元；引进外资额度占全区50%以上；市场采购贸易额达6.71亿元，占全区30%以上；进出口额合计人民币70.5亿元。

资料来源“鹿城档案地方志网”

辖区规上企业13家，限上企业50家，国家级高新技术企业9家、省级科技型企业76家，H股上市企业1家。省152项目环球贸易港及抖音鞋靴直播基地分别落户双屿。年内新增高新企业4家，完成高新培育任务数200%，高新产值冲刺增速14.2%；新增省级科技型企业20家、工业“小升规”2家、贸易“下转上”6家、服务业“小升规”4家、个体主体新办4212家，净增加2088家，完成率达126.8%。公司新办432家。

街道推荐申报国千项目2人、省千项目6人、市级人才8人、其他人才项目8人。新引进大学生1251人，其中博士2人、硕士13人、核算人数1466人，完成率139.6%。新培育鞋类设计师9名，新引进鞋类设计师101名、创意营销人才17名。年度人才工作考绩110%。街道运用监督执纪“四种形态”处理35人。开展无检举控告村居建设，打造牛岭村“廉情驿站”、康龙社区“清风议事厅”、瓯浦垟社区“‘问纪于民’流动站”等无检举控告村居特色品牌。年内村社涉纪信访量大幅下降。推行小微权力监督平台在村社的运用，规范财务、工程、采购、用章等基层权力的审批应用，加强操作人员的业务培训，提高村社小微权力监督成效。

全年街道开展线上线下文体活动800余场，参与10万人以上。媒体正面报道431条，同比增长126%；“掌上鹿城”“双屿之声”等官媒发布500多条信息和67个短视频，“鹿城工业区”拆迁等重点工作视频总阅读量20万+；上报舆情信息400余条，舆情信息总分5970。年度综合考核工作连续四年居考核一档。

【做地出让】 2021年，双屿街道完成土地批而未供消化70.73公顷（完成率106.1%，占全区的17.89%）、供而未用消化55.07公顷（完成率100%，占全区的22.99%），挂牌用地10宗31.73公顷，其中安置性商品房用地8宗30.02公顷（出让金达45.375亿元）。

【拆迁安置】 2021年，双屿街道90天完成200公顷范围鹿城工业区整体征收。全年拆除78户，拆除建筑936696平方米。27天100%完成牛岭三组团拆迁签约。提前完成5500余套安置房摸文认购、3个项目1889户3475套安置房交付。率全区之先完成污水处理厂、园区路、宁波路二期71户转签货币协议，发放补偿款共计15076万元。完成中央涂A—1、瓯南路、西片污水处理厂、宁波路二期、下寅二期扩拆、温化生活区危房改建、园区路7个六年未安置项目摸文认购，共涉及安置户数1086户1776套；完成中央涂C31项目98户214套摸文认购；完成垟田村保障性安居工程二期B02、B05、D02地块811户1718套摸文认购，完成营楼桥村保障性安居工程白楼、郑桥、下寅片和垟田村保障性安居工程一期项目787户1711套摸文认购。

【重点项目建设】 2021年，双屿街道新开工营楼路、黄龙山路、瓯斯达路、中央涂单元C—34地块环卫用地项目，营楼河、双桥河、中央涂D31公园绿化，瓯浦中路、瓯浦路市政道路工程，东瓯路、南山西路、南山东路市政道路工程等9个项目，其中3个项目提前开工。完成双岙西路、瓯南路南段、黄龙南路及局部支路、C—33地块绿化、黄龙7号地块南入口桥梁、C—34地块环卫用地一期工程、“零直排”小区建设等7个项目，其中双岙西路（省市治堵项目）、瓯南路南段2个项目提前完工。新增道路通车里程2.37公里。温州鹿城环贸港建设项目进入主体工程施工阶段，垟田城中村改造市政道路网分段完成粗沥青铺设，黄龙单元D—03地块小学完成桩基施工。新开工温州市仰双片区双岙单元D—10地块、瓯浦垟A—30地块、双屿街道C—02—C地块等安置房建设项目10个，总建筑面积达115.55万平方米。完成中央涂新型社区、垟田村B—02、05地块、垟田村二期东片区、温化生活区一期等4个安置房项目。

【环境提升】 2021年，双屿街道完成全国体量最大的生活垃圾填埋场卧旗山项目异位生态化治理，共计完成填埋量约760962立方米。完成“见缝插绿祛疤栽花”20处、2个小游园建设、相林彩化工程1个、建设时尚垃圾屋19座、多功能垃圾亭33座、室外宣传牌设置323个。创成3个省级高标准示范小区、2个市级高标准示范小区、1个省市级定时定点小区及1条省市级定时定点商业街。新建5个污水零直排小区。处理树木萌蘖断枝350余处，补植树穴255余处，矫正不规范支架210处，处理死株165株，修剪灌木395500平方米，清理杂草298600余平方米，补植缺绿点12500余平方米，处理树枝捆绑350余处。

【综合治理】 2021年，双屿街道率先推行全域片格制，选派7名年轻干部下沉担任专职副片格长，化解治理痼疾12批次60处，其中遗留5年以上问题7处、10年以上问题9处。年内刑事、治安有效接

资料来源：温州市地方志网

警数2753起（同比下降1.57%），黄赌毒等接警数704起（同比下降2.9%），浙江反骗码推广数89457人，推广率133.71%。为平稳推进鹿城工业区征收，司法靠前接入，聘任拆征法律顾问5名，及时回复受委托的北京在温律师4轮书面征询，源头化解105家企业潜在集体诉讼、重复诉讼隐患。调处征迁衍生纠纷103条，流转率100%。处置劳资纠纷案件358件，涉及人数2844人，涉及金额约3467万元，其中个案307件、群体案件51件，处置组织挑头闹事人员5人。

（陈忠强）

丰门街道

【概况】 丰门街道位于鹿城区西部，东临瓯江，南沿卧旗大河、嵇师新街、下岭山，西接瓯海区郭溪街道，北至仰义街道，是温州市四大传统产业之一鞋业制造业集聚地，省级鹿城鞋艺小镇创建地，功能定位为“绿色智园、鞋艺名都”。2021年，辖区面积约12.37平方千米，户籍数5028户，户籍人口12423人，下辖3个社区、7个行政村。街道办事处驻鞋都三期总部经济园A12幢。年内获评全面从严治党优秀单位、推进温州市域治理现代化先进集体、推进温州高质量发展先进集体、中心城区能级提升突出贡献集体、高水平创新型城市建设先进集体。丰门司法所成为全市3个入选全省基层立法联系点之一。丁桥社区获批全国民主法治示范社区。小镇智慧工程项目作为全市唯一小镇在全省特色小镇数字化改革座谈会上作重点交流。

全年街道实现规上工业总产值70.75亿元，增速16.06%，总量创近4年新高，增速创历年之最；外贸出口额43亿美元；社会消费品零售总额37.65亿元，同比增长3.6%；固定资产投资完成8.24亿元，同比下降12.9%；地方财政总收入5.99亿元。拥有规上企业121家、限上企业21家、高新技术企业22家、省级科技型企业108家。

街道创新推出“企心鞋力”特色宣讲品牌，开展十九届六中全会“六讲六做”大宣讲。全年各大媒体报道645篇，其中省级以上媒体报道88篇，央视《海上看中国》《百年百城》走进丰门作专题直播。辖区有基层党组织134个、党员1075人，新建两新联合党支部30家、时尚港城市驿站、社区党建联盟3个。实现亿元企业、规上企业党组织全覆盖，带动71%的行政村村集体经济总收入达1000万元以上。

【鞋业重塑】 2021年，丰门街道统筹推进疫情防控和经济发展“双线作战”，完成工业投资5.22亿元、总部回归税收1574万元、内资3.67亿元，完成率分别为127.3%、196%、105%。新增智能化技改备案44个、上云企业60家，正岙小微园入选2021年省级数字化小微园。总部经济园上榜省级现代服务业集聚示范区，获批省级服务贸易发展成长型基地。新增市场主体2455户、企业566家，“小升规”工业企业30家，鞋业产业创新服务综合体为全市《两个健康 温州印象》典型范例。

【科创赋能】 2021年，丰门街道建立全市首个设计师（工程师）协同创新中心，落地全省首个县级“小微企业赋能中心”。新认定高新技术企业6家、省级科技型中小企业20家。签约引入鞋业原创大师2名。超额完成“510”大学生指标任务，实现鞋革行业“省千”人才引进“零”的突破。

【能级提升】 2021年，丰门街道编制全市首批现代都市型工业园试点方案，开工“大建大美”项目13个，累计完成投资4.78亿元。上伊村、潘岙上叶自然村实现协议签约，鞋义路（戴宅段）、岩门旧村一期腾空拆除。供而未用、批而未供任务完成率分别达106%、100%。搁置达10年的历史遗留问题东瓯燃料中间体化工厂平稳解危。全域推行“以桶换桶”清运模式，悦丰嘉园、正岙锦园分别创成省、市垃圾分类省级示范小区。完成“零直排小区”项目3个，改造提升排水管网80.3公里。

【共同富裕】 2021年，丰门街道成立共同富裕领导小组，出台共同富裕年度工作计划，全面推进共同富裕建设工作，多措并举推动生产生活方式绿色转型，岩门村“小村居、大作为”入选全市首批共同富裕典型案例。完成省、市民生实事3个，建成投用鹿城人民医院，完成红色代办各类服务事项806件、现场咨询2万人，办结率、满意率均达100%。

（徐洪琼）

资料来源“鹿城档案地方志网”

仰义街道

【概况】 仰义街道地处鹿城区中西部，东濒瓯江，南连丰门，西与北靠藤桥镇。2021年，辖区面积约32平方千米，户籍数7478户，户籍人口20369人，下辖1个社区、12个村。街道办事处驻沿兴路142号。境内104、330国道汇集于此，金丽温高速、绕城高速北线、西南线纵横交错，金温、乐清湾港区支线铁路贯穿而过，属温州中西部重点交通枢纽。生态资源丰富，建有省级西郊森林公园1座，园内配有东方仰义乡村俱乐部、观光农业园等休闲娱乐设施，另有洞桥山杨府庙、白云观九天圣母殿、王十朋后裔故居、龙瀑、龙湖、古松林等名胜古迹和景点。产业以鞋业和电镀为主，有法人单位1021家，其中规上工业企业72家，有沿江工业园区、渔渡小微园、前京小微园等配套，另有新二代鞋智造基地、正新供应链基地、禾本科技环保型植保产品项目、智能健康和时尚鞋艺制造基地等4个省“152”工程。年度考核及全面从严治党主体责任落实连续第四年获得优秀，获评推进温州市域治理现代化先进集体、“干大交通、大干交通”突出贡献集体、温州市1123工作集体、五星级基层武装部（最高星级）等。“一体两翼2.0平台”被列入温州市数字化改革多跨场景重大应用试点。金建胜获评省级乡村文化能人。各项工作受到区级以上领导肯定批示7次，被人民网等央媒省媒宣传报道119次。

全年街道实现规上工业总产值41.4亿元，同比增长17.4%；限上消费品零售总额12.76亿元，同比增长5.28%；外贸出口额17.73亿元。固定资产投资完成19.35亿元，地方财政总收入约2.18亿元。

街道首创“驻企服务五员机制”，助推新二代鞋智造基地于7月提前一年正式投产使用，4个省“152”项目投资额达7.53亿元，超出任务目标47%。完成“小升规”15家，高新技术企业认定2家。举办“中国鞋都第二届国际电商节”，吸引20余家参展商、100余位企业负责人及300名行业精英参加，首日销售额达300余万元。强化政企联动，聚焦企业落实能耗“双控”工作过程中的用电需求，创新推出能源“银行式”存储与调度模式，相关做法获市委书记刘小涛批示肯定。创新出台《仰义街道公职人员“法管服”一体化联动治理体系实施方案》，配以《仰义街道助企员“法管服”工作指南》，引导公职人员在做好本职工作的同时对其他领域范围的工作内容一并开展检查。

【安置提速】 2021年，仰义街道聚焦5个多年未安置工程，选优配强25名干部到一线攻坚，利用统筹安置、权益收购，创新落实定向商品房选购，截至7月27日，提前5个月完成1107户的安置提速任务；同时，加快前京单元A—11等7个安置地块的做地及挂牌出让工作，出让土地共计20.92公顷，可建筑面积50.8万平方米，建成后可安置辖区拆迁1974户。

【法治改革】 2021年，仰义街道作为鹿城区唯一入选浙江省首批乡镇（街道）法治化综合的改革试点单位，纵深推进街道综合行政执法改革，基层法治“四维”治理新模式获评温州市县乡法治政府建设最佳实践项目。探索打通基层行政执法监督“最后一公里”，被列为浙江省2021年度乡镇(街道)法治化综合改革试点最佳实践案例，连续2年入选省级名单。创成垟山村、十里村2个省级民主法治村。

【民生事业】 2021年3月16日，仰义街道启动全市首批、全区首个方舱式疫苗临时接种点，单日接种最多可达4543次，创下全区纪录，提前19天完成辖区第一阶段40%的目标任务，全程接种率、脱漏率等5项指标列全区第一。率先成立18支应急救护服务队，配备6台AED体外除颤仪，在辖区实行防疫屏障“双色”标识化分级管理模式。建成辖区首个公办幼儿园，完成24个民生开工、竣工项目。推广“温州益康保”，是全市首个完成“温州益康保”参保目标数的街镇。

【人居环境提升】 2021年，仰义街道提升人居环境，打通3条断头路，启动4条道路建设，同步谋划开展10条道路建设，推动仰义社区卫生服务中心等3个配套落地开工，谋划仰义中学迁建。完成垃圾分类2个省级示范小区、1个市级示范小区和2个示范村的创建，创成十里村、垟山村、龙川村、馒头驻村、澄沙桥村等5个新时代美丽乡村。

【党史宣讲团】 2021年，仰义街道率先成立党史宣讲团，开展红色研学、党史巡回展等活动，推出“红色影院”，创新公交车站党史“小课堂”，打造“仰义追红”云上党史学习品牌、开展“云上VR游全国红色地标”“百年党史

资料来源：鹿城当家地方志网

百日学”等打卡活动，吸引2000多人、40余个党支部队伍参与，《学党史、忆峥嵘——老党员们的一次生动室外党史学习课》被《人民日报》、新华网客户端转载。

（林凡）

藤桥镇

【概况】 藤桥镇位于鹿城区西部，东接仰义街道，南靠瓯海区，西挨青田县，北临永嘉县。是温州西部工业重镇、农业大镇、交通强镇。2021年，镇域面积97.66平方千米，占鹿城区的1/3，户籍数15349户，户籍人口50453人，下辖1个社区、34个行政村，行政村数占鹿城区42.5%。镇政府驻藤桥南街183号。全年创成省级红色美丽村庄1个、市级党建示范村2个。创成国家农业科技园区，入围“国家农业产业强镇”创建名单。获评“森林浙江”建设工作突出贡献集体、“大干交通、干大交通”突出贡献集体、浙江省美丽乡村风景线、浙江省园林城镇、浙江省文化强镇、新时代美丽城镇建设省级样板、工业特色型美丽城镇省级样板镇。

全镇共有规上工业企业101家、各类农业新型经营主体120余家。实现规上工业产值56.9亿元，同比增速达21.7%。其中鹿城轻工产业园区实现规上工业产值47.72亿元，较上年同期增长19.82%，连续多年保持稳增长趋势。规上工业企业研发投入破零35家，研发投入突破2.2亿元，累计增速28.7%，任务完成率达121.1%，占营业收入4.0%。实现税收收入4.6亿元，增速25.6%。规上工业企业突破100家，实现“净升规”15家，“下转上”3家。固定资产投资完成1.35亿元，地方财政总收入15.84亿元。新培育“专精特新”“小巨人”企业1家、高新技术企业6家、科技型企业30家。全镇34个村经营性总收入达5500万元，“熏鸡变金鸡”共富做法获浙江省政府主要领导批示。

藤桥镇完成底坦村“旱改水”一期工程，完成后垟村、呈岸村等8村高标准农田建设，完成千亩方永久基本农田集中连片整治工程，复耕失管农田5.33公顷，完成“非农非粮化”恢复耕地功能37.71公顷。打造“文化惠民”“文化聚民”“文化育民”“文化富民”四大阵地，创成“浙江省文化强镇”。全年5人获省、市级乡村文化能人称号。乡村艺术团节目在省级比赛勇摘桂冠。开展文化礼堂活动共3683场，“宣传嘉”点单2554次，录用信息123条。镇矛调中心共调处化解各类矛盾纠纷458件，涉及人数1173人、金额3212万余元。联合6家律师事务所，为辖区35个村居指派社区法律顾问，法律服务覆盖率达100%。营造法治化营商环境，联系律师事务所在辖区内以网格化服务的形式，进驻鹿城装备制造小微园，提升市场主体依法经营和风险防范能力。

藤桥镇打造全区首个小哥暖心驿站，“党群连心·为民办实事”系列活动惠及5000多人。新建“两新”党组织27个，创成市级双管党组织2个，首推新业态党代表1个，入选“双强红领”20名，落实民生实事72件。改造提升“瓯江红·藤桥党群服务中心”。强化学史赋能，砥砺为民初心，亮点工作在央级媒体中报道77篇，省、市级报道110篇，并获区委书记等领导的肯定批示。

【民生事业】 2021年，藤桥镇加大医疗卫生供给力度，实现低收入农户家庭医生签约服务全覆盖。开建藤桥卫生服务中心迁建工程。保障居民生活、生产用水，完成“千吨万人”农村饮用水水源地规范化建设。对20座农村公厕进行维修和改造提升。全面提升社工站，全年累计受益3422人。完成建设戍浦江公园、南岸村公园等滨水公园及河边绿地工程，河岸绿地面积达86310平方米；新建枫林晚园、渡头曹湾山公园等2处滨水公园；对戍浦江公园进行美丽提升。

【城镇面貌】 2021年，藤桥镇渔藤公路拓宽工程全面启动，戍浦江路、下岸路等8条道路开建；打通卡口路、断头路3条。全镇在建“四好农村路”8条，共计21.46公里；在建公路服务站3个；对农村道路开展日常养护，涉及总里程97.43公里。投资超4亿元，建成“先瓯原乡·戍浦新韵”乡村振兴示范带，启动“古埠人家·雅韵藤南”示范带建设。

【全域一体化保洁项目】 2021年3月1日，藤桥镇正式启动全域一体化保洁项目。将原来分包给不同公司的五大保洁标段合而为一，由浙江舒环环境工程有限公司承担标段内的各类保洁工作。项目全年投入

资料来源：鹿城档案地方志网

约1000万元（包括鹿城轻工产业园区标段内的各类保洁经费），保洁经费标准由原来的4元/平方米提高至7—8元/平方米。

【戍浦江河道整治工程攻坚人员动员大会】 2021年5月21日，在藤桥镇召开。藤桥镇政府与各村代表分别签订征地拆迁工作责任书，副区长陈允岳为各攻坚小组授旗出征。鹿城区戍浦江河道（藤桥至河口段）整治工程整治总长7.8千米，总用地面积120余公顷，是全区第一个按征地新政策启动征地征收的重点项目。该工程是浙江省“百项千亿”防洪排涝重点工程，是瓯江治理工程的重要组成部分。

【中国共产党温州市鹿城区藤桥镇第十五次代表大会】 2021年10月31日，在藤桥镇召开。大会审议通过《关于党委工作报告的决议（草案）》《关于纪委工作报告的决议（草案）》《关于党费收缴、使用和管理情况的报告（草案）》。选举产生中共藤桥镇第十五届委员会委员、中共藤桥镇第十五届纪律检查委员会委员。徐宁当选新一届党委书记，王干益当选新一届纪委书记。

【藤桥镇社区卫生服务中心新院区建设项目】 2021年12月23日，在藤桥镇举行奠基仪式。新院区总建筑面积超1万平方米，将成为鹿城规模最大的社区卫生服务中心，并打造疾病预防、医疗服务、公共卫生、康复治疗、安宁疗护、健康促进六位一体的综合性社区医院。

【藤桥镇第十八届人民代表大会第一次会议】 2021年12月26日，在藤桥镇召开。会议听取和审议藤桥镇人民政府工作报告、藤桥镇人民代表大会主席团工作报告、藤桥镇2021年财政预算执行情况。戚于挺当选藤桥镇人大主席，戴伟芳当选人大副主席，肖忠格当选新一届人民政府镇长，潘正川、梁江、郑稀元、胡存润当选副镇长。

（陈璐丹）

山福镇

【概况】 山福镇位于鹿城区西北部，东临藤桥镇，南与藤桥镇、瓯海区泽雅镇接壤，西与丽水市青田县相邻，北至永嘉县桥头，是联动两市三县的重要枢纽。2021年，辖区面积约61.71平方千米，户籍数10844户，户籍人口35350人，其中外来人口1.01万人，占比近1/3，下辖18个行政村。镇政府驻临江东街208号。全镇有华侨华人1万余人、侨眷3000余人，分布在西班牙、法国、意大利、加蓬等34个国家。设双潮、临江两个侨联。宣传阵地有西坑革命纪念馆和程让平祖居、中加友谊馆（中国华侨国际文化交流基地）等。年内驿头驿阳村获评“全国十大最美乡村”。创成浙江省美丽乡村示范镇、浙江省AAAA级景区镇、浙江省园林镇、市级加快建设区域中心城市突出贡献集体。

全镇实现工业总产值16.8亿元，同比增长10.8%；规上工业增加值3.34亿元，同比增长8%；高新技术产值12.55亿元，同比增长8.2%；固定资产投资完成4.02亿元，同比增长6.2%；地方财政总收入0.3亿元，同比增长15.1%；新产品产值同比增长41.1%，增速排名全区第一；智能装备产业产值同比增长20.2%。规上工业企业研发经费总投入同比增长28.1%，新增智能化技改项目10个。招商引资内资到位资金7480亿元，同比增长3.2%，交通投资、高新投资、工业投资均超额完成目标任务。认定国家高新技术企业2家、浙江省科技型中小企业10家。获评省企业技术中心1家，入选省工业互联网平台1家，获浙江制造认证1家。新增工业小升规企业2家、服务业小升规企业1家、商贸小升规企业1家。深化“三服务”“两万两千”行动，健全服务长效机制，获评温州市第一批最美工厂。超额完成低效用地、低效工业厂房整治任务。

2021年，山福镇完成区、镇两级党代表、人大代表换届选举，满票选举产生镇党委、人大、政府班子。深入打造省级红色美丽村。完成西坑革命纪念馆改造提升工程，创建浙江省爱国主义教育基地。率全区之先探索农村社区“红色管家”多功能新模式。浙江省全面从严治党满意度实地调查测评满意率达100%。山福镇“两新”党建综合排名位居全市前三。创成市级基层党建示范点及2个市级党群服务中心示范点。组建“人才走归”重点专班，深入实施“510”计划，大学生引进完成率达300%。“苗圃计划”培养年轻干部，实现“90后”中层干部占比增幅达200%。打造镇

资料来源：鹿城档案地方志网







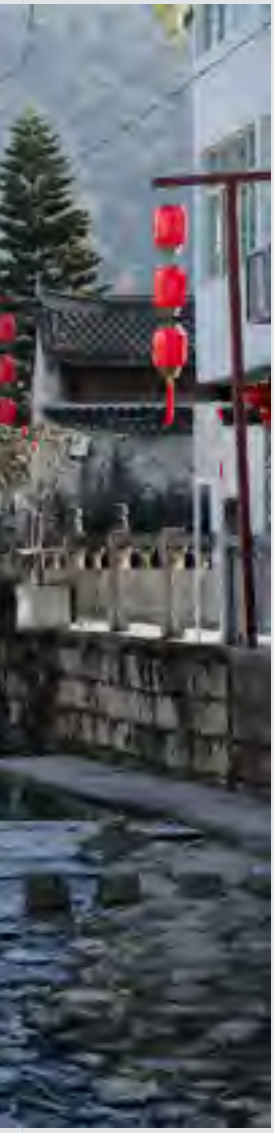

1 2
3 4 5

1 2021年12月，山福镇创成浙江省AAAA级景区镇
2 2021年11月，“微改造、精提升”后的横山老街
3 金岙谷乡村旅游休闲项目
4 2021年11月，山福镇瓯水长·幸福里小镇客厅落成
5 2021年11月，山福镇在驿头驿阳村组织开展宋韵瓯风文旅活动

（山福镇提供）



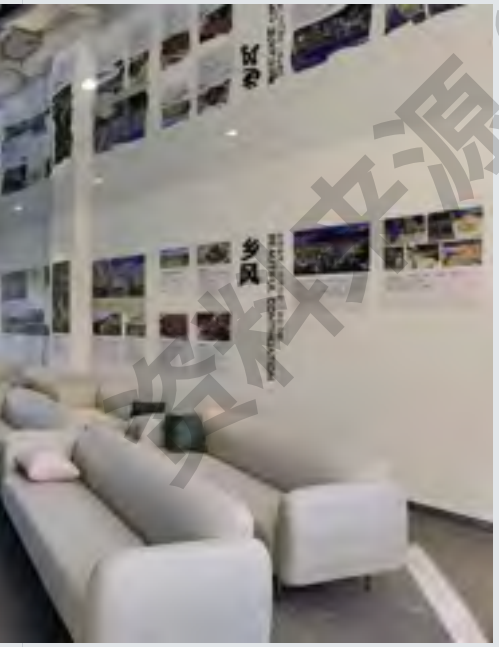



资料来源：图片



2021年10月，驿头驿阳村建成全市首家乡村智慧馆　（山福镇提供）

级人才驿站，与温州技师学院签订校地合作协议。

【民生服务】 2021年，山福镇与温州医科大学附属眼视光医院合作打造5G“云医院”，以“互联网+医疗”为载体，使村民远程享受名医诊疗服务。成立全省首个“民生药事服务驿站”。打造鹿城西部首个小镇客厅，布局绿色智慧低碳公园。设立全市首个药品便民服务点。全镇13家村级居家养老服务照料中心实现社会化运营。创成浙江省公益性节地生态安葬示范点、省休闲农业和乡村旅游精品线路、省AAA级景区村、温州市示范文明村。引入瓯智侨国际中文教育“全球村”项目，建成青少年海外传播基地。

【探索共同富裕新路子】 2021年，山福镇创新飞地抱团、流转管护、入股分红等多种共富模式，组建党建联盟，采用“镇级统筹、村村股东、平均分红”的“飞地抱团”模式，镇党委牵头推动企业与辖区18个村的股份经济合作社联合成立合作公司，兴建建筑面积15210平方米的沙头C—05B地块标准厂房，高标准遴选优质企业入驻合作，造血增加村集体年经营性收入300多万元，实现资金变股金、资源变资产，新模式做法被《浙江日报》专题报道。

【平安山福建设】 2021年，山福镇建设“1+N”智慧综治平台，辖区矛盾化解率、信访处置率均达100%。完成重点时期信访维稳安保任务，重点人员稳控率、省级交办重复信访件化解率均达100%。山福驻会工作人员事迹得到全区通报表扬。完成辖区民房、居住出租房、合用场所的基础排摸和隐患治理工作，建成5家微型消防站，完成村居消防布点。创成浙江省三星级食安办。

【未来乡村集成落地】 2021年，山福镇驿头驿阳村创成温州市未来乡村试点，并被评为全市优秀，得到市委书记刘小涛到挂钩基层联系点实地调研肯定。打造“万象福地·千年驿头”特色IP，建成投用温州市首家“5G云诊室”、智慧党群服务中心和全年龄段邻里中心等。引入第三方运营公司与村集体共同成立合资公司，实现村集体和村民占股分红。打造千亩杨梅基地、千亩中小学中央食堂订单农业基地、千亩牧场配套生产基地等“三千亩”农业特色经济。入选省首批未来乡村建设试点村。

【“瓯韵山水·古驿新风”未来乡村建设项目】 2021年，该项目总投资约1.2亿元，涵盖15类子工程。工程项目采用EPC方式，经公开招投标由浙江实强建设有限公司/浙江省建筑设计研究院（联合体）承接。项目依托山福山水资源和人文底蕴优势，融入“未来乡村”创建，深度融合“农文游+创意游+生态康养游”，修复横山老街百年历史记忆，数字化升级五大主题场馆（西坑革命烈士纪念馆、初心教育馆、山福民俗馆、竹文化博物馆、红豆杉展示馆）。新建驿阳千米文化长廊、两程书院，创成温州市美丽城镇样板镇。

【党史教育宣讲团】 2021年，山福镇成立“老中青少”四代党史、瓯智侨海外等特色宣讲团，宣讲团成员以流动形式深入在田间地头、农家小院、村口树下，将党课从“会场”向“现场”延伸，开展宣讲230余场。创新“上门授学”“网络互学”“方言送学”的“三学”闭环。推进党史教育持续“升温”，相关经验做法获得区领导批示肯定。

（姜志威）

编辑　胡亭亭

资料来源：鹿城档案地方志网

人物·荣誉



资料来源“鹿城地方志网”

资料来源“鹿城档案地方志网”

模范人物

【周鹏】 男，1969年8月出生，鹿城区人民政府党组成员，滨江街道党工委书记。曾获全国抗击新冠肺炎疫情先进个人、浙江省优秀共产党员、浙江省“担当作为好干部”等称号。2021年6月28日，参加在北京召开的全国“两优一先”表彰大会，获得全国优秀党务工作者称号。从2020年1月开始，面对突如其来的新冠肺炎疫情，他不顾右脚骨裂的伤势，打着石膏、拄着拐杖，坐镇抗击疫情第一线，用一天的时间，协调酒店床位300余个，完成滨江街道全部231名居家隔离对象转运集中隔离。他指导研发全市首个街镇级“数据中台”，动态管控重点对象，绘制“疫圈图”，将防控圈扩大至密接者的密接者，用10天时间实现确诊病例零增长。他带头走访调研100余家企业、30多个工地和4个文创园区，创新实行“一楼一管家”“一园一班组”模式，帮助3500余家企业解决复工复产问题，减免企业租金2200余万元。针对街道城中村改造的难度，他把支部建在项目上，成立4个临时攻坚支部，带领团队服务百姓，克难攻坚，化解久拖十年以上的疑难问题36个，成功攻克“温州城中村改造第一难”，完成620多公顷土地政策处理，为城市新一轮发展腾出6平方公里的空间。他在滨江街道招商中心建立起临时党支部，推行“云端谈判、线下代办”招商模式，成功引进42家总部型企业、11家银行总部，打造国家级文创园区1个、税收亿元楼8幢。他发挥“区域链”党建工程优势，牵头滨江CBD“红沁”党建联盟单位组团打造夜色滨江新商圈，点亮瓯江南岸5公里的月光经济带。

【柯建华】 女，1956年1月出生，鹿城区松台街道桂柑社区书记、主任。曾获得全国三八红旗手、浙江省优秀共产党员、温州市劳动模范称号，并被推选为第十三届全国人大代表，2021年获得全国五一劳动奖章。桂柑社区先后获得全国创建文明社区示范点、全国创建“学习型”家庭示范点、全国妇联基层组织建设示范社区、全国侨务工作明星社区、浙江省文明社区、省级文化示范社区、省级绿色社区、省级“平安家庭”示范社区、温州市先进基层党组织、温州市党建示范社区、温州市首个五星级幸福社区等200余项荣誉。自2002年参加社区工作开始，柯建华以区域化党建工作为重点，组建社区党员应急服务队，公布服务项目和求助电话，实行全天候义务为社区居民无偿提供多种服务；成立“柯大姐工作室”，帮助社区42户困难家庭办理低保，帮助困难学生结对帮扶，解决社区矛盾纠纷；完善居家养老体系，开办温州市第一家老年食堂，解决老年人的基本生活照料问题，举办“慈孝生日会”等为社区高龄、病残、空巢老人提供生活照料、家政服务、医疗护理、文化教育等特色服务。

【林鸿麟】 男，1964年1月12日出生，鹿城区司法局五马司法所所长。自1986年参加工作开始，他扎根基层32年，在司法行政工作岗位上，累计参与、指导调解各类矛盾纠纷1200余起，所在辖区没有发生一起“民转刑”案件。曾获得温州市“十佳”司法所所长等荣誉，2021年获评全国司法所模范个人。五马司法所地处温州中心繁华区域，各类矛盾纠纷多发频发，林鸿麟坚持和发展“枫桥经验”，针对商业纠纷多发于夜间的特点，成立全市第一家夜间调解室。人民调解工作既要保证群众利益，又要维护稳定大局，尤其是涉企案件的处理，一次调解不成，会有二次、三次调解，一起案件有时要花上几十

资料来源“鹿城档案地方志网”

个小时是常态，对当事人进行耐心说服规劝，促其彼此互谅互让，在自主自愿情况下，达成协议，消除纷争。他对社区矫正对象始终做到热心、耐心、细心，对每一位人员都热情接待，积极帮助解决困难，用心去感化每一个人，使他们感悟到党和政府的温暖，从而加快他们的自我改造。林鸿麟坚持普法“白加黑”、宣传“5+2”，开展“五一”“宪法日”等专场普法，让法律知识口耳相传，人人知法、学法、懂法、用法。只要群众有需要，总是不错过任何一个宣传的机会、服务的平台。同时，他把调处每一起纠纷都当作一堂法治课，让纠纷当事双方在息纷止争的同时受到一次生动的法治教育。

【陈禾禾】 女，1975年4月出生，鹿城区红十字会党组书记、常务副会长。2016年从事红十字会工作，先后获得鹿城区G20杭州峰会维稳安保工作先进个人、“十三五”全省红十字系统成绩突出个人等称号，2021年获中国红十字会“会员之星”称号。她打造全省红十字工作的“温州样本”。率全市之先实现全区基层红十字会组织换届（成立）工作全覆盖。新建红十字文化公园、红十字文化亭、生命体验角、红十字博爱家园、红十字名师工作室等，创立红十字博爱互助金，获评全省突出贡献红十字基层组织。承办全省红十字系统优秀基层会长培训班，并在会上作主旨发言。培训期间，总会、省会领导及来自全省的119名学员，参观考察4个社区红十字博爱家园，经验做法得到与会人员的肯定，并为全省工作提供范例。她推出特色公益课程，举办31期，为1672人送教上门。自“十三五”时期开始，鹿城区共培训红十字救护员10080人，取证率1.29%；救护普及培训105497人，覆盖率13.53%。新建29个基层红十字服务站。实现全区13个公园、蒲鞋市街道8个社区的红十字服务站建设全覆盖。在新冠疫情发生后，主动承担鹿城区保障组相关职责，协调解决捐赠过程中的难题，共收到捐款365.31万元，全部使用到位。以《关于加强社会公众急救知识普及和自动体外除颤仪配置的建议》的议案办理为依托，2021年新增布点AED116台，累计布点132台。

【蒋德洪】 男，1956年1月出生，温州市鹿城区大南街道花柳塘社区残疾人专职委员，温州市及鹿城区精神残疾人和亲友协会主席，中国残联七代会代表。他从事残疾人工作数十几年如一日，扎根基层，默默耕耘。连续获得省、市、区各级扶残助残先进工作者、优秀志愿者、慈善义工及最美残疾人工作者等称号。“十三五”期间，他认真学习贯彻习近平新时代中国特色社会主义思想，积极宣传和践行社会主义核心价值观，弘扬人道主义精神，坚持爱岗敬业、求实奉献，以高尚的道德情操、真挚的服务理念，全心全意为残疾人服务，不但成为社区残疾人工作“活字典”，更成为残疾人及亲友信得过、靠得住、离不开的贴心人，在平凡的岗位上书写了不平凡的故事。2021年7月，蒋德洪被国务院残疾人工作委员会授予“全国残疾人工作先进个人”称号。

【胡温中】 男，1968年9月出生，现任温州市残联及鹿城区残联智力亲友协会主席、浙江省残联智力亲友协会副主席、温州市鹿城区同星园家长互助协会副理事长。他是两个20岁自闭症双胞胎的父亲。从孩子被诊断为自闭症后，将全部心力倾注在孩子成长上。十六年前，在陪伴孩子干预训练过程中，因看到更多同样困境的家庭没有干预资源而全国奔波，他从千里之外的汕头将干预训练资源对接到温州，为超过3000名自闭症儿童就近提供康复训练服务；十六年后，又因看到大龄自闭症群体社会融入的困境，和温州地区家长发起温州市鹿城区同星园家长互助协会，并创办壹星酿烘焙坊探索温州地区心智障碍者就业支持，引起社会对大龄自闭症人士就业问题的广泛关注。2021年8月，胡温中入选“中国好人榜”。

资料来源“鹿城档案地方志网”

先进个人

2021 年鹿城区获国家级表彰的先进个人一览表（部分）

表23

姓　名	荣誉称号	授予单位	工作单位
董建清	2021年度参加全国价监竞争专项工作通报表扬	国家市场监督管理总局	鹿城区市场监管局

2021 年鹿城区获省级表彰的先进个人一览表（部分）

表24

姓　名	荣誉称号	授予单位	工作单位
金建胜	省级乡村文化能人	浙江省文化和旅游厅	仰义街道办事处
施海静	人民满意窗口工作成绩突出个人	中共浙江省委、浙江省人民政府信访局	广化街道办事处
徐鹏程	全省社区矫正工作成绩突出个人	浙江省司法厅	鹿城区司法局
夏国平	三等功	浙江省军区	鹿城人武部
俞　俊	人武部建设先进个人	浙江省军区	鹿城人武部
颜　波	民兵工作优秀个人	浙江省军区	鹿城人武部
刘豪辉	情报工作先进个人	浙江省军区	鹿城人武部
张鹏程	全省事业单位改革成效突出个人	浙江省事业单位改革领导小组	鹿城区委机构编制委员会办公室
向　东	全省最美应急人	浙江省应急管理厅	鹿城区应急管理局
南　骏	全省防汛防台工作先进个人	浙江省防汛防台指挥部	鹿城区应急管理局
徐珂文	浙江省退役军人服务保障体系建设先进个人	中共浙江省委退役军人事务工作领导小组	鹿城区退役军人事务局
林笑曼	浙江省退役军人全生命周期管理保障工作成绩突出个人	浙江省退役军人事务厅	鹿城区退役军人事务局
郑　克	2020年度浙江省县（市、区）传媒年度十佳创新人物	浙江省新闻工作者协会县级融媒体工作委员会	温州市鹿城区融媒体中心
施晴雯	2021年度十佳新闻工作者	浙江日报报业集团	温州市鹿城区融媒体中心
曹连芳	全省侨联系统侨务工作成绩突出个人	浙江省归国华侨联合会	大南街道侨联
许小容	全省侨联系统侨务工作成绩突出个人	浙江省归国华侨联合会	五马街道侨联
林光明	2020年度浙江省知识产权保护工作成绩突出个人	浙江省市场监督管理局	鹿城区市场监管局
李守霞	2020年度“放心消费在浙江”成绩突出个人	浙江省市场监督管理局	鹿城区市场监管局

资料来源：鹿城档案地方志网

续表 24

姓　名	荣誉称号	授予单位	工作单位
胡　谦	2020年药品科学监管突出贡献个人奖	浙江省药品监督管理局	鹿城区市场监管局
林秋艳	2020年度市场监管安全保障成绩突出个人（重大活动食品安全保障）	浙江省市场监督管理局	鹿城区市场监管局
林　哲	2020年度市场监管安全保障成绩突出个人（特种设备安全保障）	浙江省市场监督管理局	鹿城区市场监管局
卢更生	2020年度市场监管执法工作成绩突出个人	浙江省市场监管工作联席会议办公室	鹿城区市场监管局
全　健	2018—2020年浙江省市场环境建设成绩突出个人	浙江省“小微企业三年成长计划”工作领导小组	鹿城区市场监管局
胡　谦	首批职业检查“双百尖兵”优秀检查组长	浙江省药品监督管理局	鹿城区市场监管局
陈朝禹	浙江省药品安全治理与技术赋能成绩突出个人	浙江省市场监督管理局	鹿城区市场监管局
程智建	2021年度浙江省市场监管安全保障工作成绩突出个人	浙江省市场监督管理局	鹿城区市场监管局
林小玲	全省侨联系统抗击新冠肺炎疫情成绩突出个人	浙江省归国华侨联合会	山福镇临江侨联
许鹏怀	社会服务海外联谊先进个人	中国致公党浙江省委员会	温州市海外传播中心、鹿城区政协常委
戴武杰	浙报集团先进报道组工作者	浙江日报报业集团	温州市鹿城区融媒体中心
李　佳	2021年度优秀基层干部	浙江联通	中国联合网络通信集团有限公司鹿城区分公司
李洪湖	浙江省档案优秀科技成果三等奖	浙江省档案局	鹿城区档案馆
金汐汐	浙江省档案优秀科技成果三等奖	浙江省档案局	鹿城区档案馆
周斌斌	浙江省档案优秀科技成果三等奖	浙江省档案局	鹿城区档案馆
胡　翎	民革浙江省2017—2021年度先进个人	民革浙江省委会	民革鹿城基层委员会
林　伟	民革浙江省2017—2021年度先进个人	民革浙江省委会	民革鹿城基层委员会
陈天聪	优秀信息员三等奖	民革浙江省委会	民革鹿城基层委员会
徐家晖	二等功	浙江省人民政府	区残联选送
胡温中	浙江好人	浙江省文明办	区残联选送
邱弘毅家庭	浙江省“最美残疾人 最美残疾人家庭”	浙江省残疾人联合会	区残联选送

资料来源：鹿城档案地方志网

2021 年鹿城区获市级表彰的先进个人一览表（部分）

表25

姓　名	荣誉称号	授予单位	工作单位
池恩章	“幸福温州”建设成绩突出个人	中共温州市委、温州市人民政府	南郊街道办事处
蔡嫣然	“幸福温州”建设成绩突出个人	中共温州市委、温州市人民政府	松台街道办事处
朱嘉兴	2021年温州市扩大新时代对外开放突出贡献个人	中共温州市委、温州市人民政府	鹿城区发展和改革局
陈任其	温州市加快建设区域中心城市突出贡献个人	中共温州市委、温州市人民政府	鹿城区发展和改革局
陈　晨	温州市加快建设区域中心城市突出贡献个人	温州市人民政府	广化街道办事处
黄飞达	2021年温州市重大项目建设成绩突出个人	中共温州市委、温州市人民政府	鹿城区发展和改革局
朱嘉兴	2021年温州市重大项目建设成绩突出个人	中共温州市委、温州市人民政府	鹿城区发展和改革局
谢海峰	2021年温州市重大项目建设成绩突出个人	中共温州市委、温州市人民政府	鹿城区发展和改革局
李若若	2021年温州市重大项目建设成绩突出个人	中共温州市委、温州市人民政府	鹿城区发展和改革局
缪仁奕	2021年温州市重大项目建设成绩突出个人	中共温州市委、温州市人民政府	鹿城区发展和改革局
周佳鹿	推进温州市域治理现代化先进个人	中共温州市委、温州市人民政府	鹿城区市场监管局
黄雪奇	重大项目建设成绩突出个人	中共温州市委、温州市人民政府	松台街道办事处
王　磊	中心城区能级提升成绩突出个人	中共温州市委、温州市人民政府	松台街道办事处
林　丛	中心城区能级提升成绩突出个人	中共温州市委、温州市人民政府	丰门街道办事处
薛　一	中心城区能级提升成绩突出个人	中共温州市委、温州市人民政府	丰门街道办事处
史铃巧	推进温州高质量发展先进个人	中共温州市委、温州市人民政府	滨江街道办事处
夏孙柱	传承弘扬温州人精神突出贡献个人	中共温州市委、温州市人民政府	鹿城区民政局
胡绍琪	推进温州市域治理现代化先进个人	中共温州市委、温州市人民政府	鹿城区民政局
赵王伟	推进温州市域治理现代化先进个人	中共温州市委、温州市人民政府	鹿城区司法局
张　忠	温州市高水平创新型城市建设先进个人	中共温州市委、温州市人民政府	鹿城区科技局
单海峰	温州市高水平创新型城市建设先进个人	中共温州市委、温州市人民政府	鹿城区科技局
潘雪纯	温州市高水平创新型城市建设先进个人	中共温州市委、温州市人民政府	鹿城区科技局
陈　建	推进温州市域治理现代化先进个人	中共温州市委	七都街道办事处
朱海滨	温州市全面实施乡村振兴战略突出贡献个人	温州市人民政府	七都街道办事处
林丽云	乡村文化能人	温州市文化广电旅游局	仰义街道办事处
郑　佳	最美温州人·最美环保人	中共温州市委宣传部、温州市生态环境局	丰门街道办事处
陈　拓	2021年度征兵工作先进个人	温州市人民政府征兵办公室	松台街道办事处
毛朝辉	全市市场监管系统2020年度十佳所长	温州市市场监督管理局	鹿城区市场监管局
陈朝禹	全市市场监管系统2020年度十佳个人	温州市市场监督管理局	鹿城区市场监管局

资料来源：鹿城档案地方志网

续表 25

姓　名	荣誉称号	授予单位	工作单位
何培高	2021 年全市政法系统 “最红排头兵”	中共温州市政法委员会	鹿城区司法局
余海跃	全市公平竞争审查督查工作先进个人	温州市公平竞争审查工作部门联席会议办公室	鹿城区市场监管局
白莉莉	2020年度全市市场监管系统政务信息先进个人	温州市市场监督管理局	鹿城区市场监管局
包锦莹	2017—2021年度先进个人	民革温州市委会	鹿城区人民医院
陈冠廷	2017—2021年度先进个人	民革温州市委会	鹿城区发改局 价格认证中心
陈路遥	2017—2021年度先进个人	民革温州市委会	鹿城区经信局
黄增增	2017—2021年度先进个人	民革温州市委会	鹿城区妇女联合会
蒋　樨	2021年度温州市教育招生考试先进工作者	温州市教育考试院	温州市鹿城区教育考试与评价中心
郑范琦	融媒体新闻协作（电视）先进个人	温州广播电视传媒集团	温州市鹿城区融媒体中心
施芸芸	融媒体新闻协作（电视）先进个人	温州广播电视传媒集团	温州市鹿城区融媒体中心
施晴雯	2020年度《温州日报》优秀通讯员	《温州日报》	温州市鹿城区融媒体中心
黄宇慧	2020年度《温州日报》积极通讯员	《温州日报》	温州市鹿城区融媒体中心
章志义	2020年度《温州日报》新闻宣传个人优秀奖	《温州日报》	温州市鹿城区融媒体中心
王孟博	个人嘉奖	温州军分区	鹿城人武部
杨　静	优秀职工	温州军分区	鹿城人武部
王文杰	优秀民兵连（分队）长	温州军分区	鹿城人武部
潘章伦	2021年度温州保险业先进工作者	温州市保险行业协会	中国太平洋财产保险股份有限公司温州市鹿城支公司
秦露露	2021年第一季度“温检之星”	温州市人民检察院	鹿城区人民检察院
沈　彬	2021年第一季度“温检之星”	温州市人民检察院	鹿城区人民检察院
张萌萌	2021年第一季度“温检之星”	温州市人民检察院	鹿城区人民检察院
周张彦	2021年度崇军文化网络传播工作优秀个人	温州市退役军人事务局	鹿城区退役军人事务局
吴静洁	2021年度崇军文化网络传播工作优秀个人	温州市退役军人事务局	鹿城区退役军人事务局
罗小双	最美温州人·第八届温州市道德模范	温州市委宣传部、温州市精神文明建设指导委员会等	烈士管志彦的母亲
栾宏伟	温州好人（一月）	温州市精神文明建设指导委员会	鹿城区人武部
胡温中	温州好人（五月）	温州市精神文明建设指导委员会	鹿城区残联选送
罗小双	温州好人（六月）	温州市精神文明建设指导委员会	烈士管志彦的母亲
肖国琴	温州好人（七月）	温州市精神文明建设指导委员会	藤桥镇呈岸村

资料来源：鹿城档案地方志网

先进集体

2021 年鹿城区获国家级表彰的先进集体一览表（部分）

表26

单　位	荣誉称号	授予单位
鹿城区	“十四五”残疾儿童早期干预试点地区	中国残疾人联合会
鹿城区人民检察院	全国检察宣传先进单位	最高人民检察院
鹿城区委政法委	节约型机关	国家机关事务管理局、中共中央直属机关事务管理局、中华人民共和国国家发展和改革委员会、中华人民共和国财政部
鹿城区教育局	全国教育系统关心下一代工作先进集体	教育部关心下一代工作委员会
鹿城区工商联	全国工商联系统“五好县级工商联”	中华全国工商业联合会
鹿城区科学技术协会	2021年全国科普日优秀组织单位	中国科协
鹿城区科学技术协会	2020年科普中国信息员队伍建设优秀单位	中国科协
鹿城区科学技术协会	2021—2025年度第二批全国科普示范县（市、区）创建单位	中国科协
鹿城区统计局	第七次全国人口普查先进集体	国务院第七次全国人口普查领导小组
七都街道樟里村	第二批全国乡村治理示范村镇	农业农村部
民盟鹿城基层委员会四中支部	民盟思想政治教育和宣传工作先进集体	民盟中央办公厅
温州市工艺美术行业协会	全国四好商（协）会	中华全国工商业联合会
鹿城区总工会跨境电商园职工书屋	全国工会职工书屋示范点	全国总工会
鹿城区九山劳动者爱心驿站	最美工会户外劳动者服务站点	全国总工会
中国联合网络通信有限公司鹿城区分公司大诚营业厅	工人先锋号	全国总工会
中国联合网络通信有限公司鹿城区分公司大诚营业厅	巾帼文明岗	中国联合网络通信集团有限公司
中共中国联合网络通信有限公司鹿城区分公司党支部	中国联合网络通信集团有限公司先进基层党组织	中国联合网络通信集团有限公司
七都街道樟里村	全国文明村镇	中央精神文明建设指导委员会
山福镇驿头驿阳村	2021年度全国十大最美乡村	美丽博鳌国际峰会（农业农村部、海南省人民政府等主办）
中国联合网络通信有限公司鹿城区分公司	共产党员突击队先锋号	中国联通浙江省分公司党委
中国联合网络通信有限公司鹿城区分公司	巾帼文明岗	中国联通集团公司
中国联合网络通信有限公司鹿城区分公司党支部	先进基层党组织	中国联合网络通信集团有限公司
中国联合网络通信有限公司鹿城区分公司大诚营业厅	巾帼文明岗	中国联合网络通信集团有限公司

资料来源：鹿城档案地方志办公室

2021 年鹿城区获省级表彰的先进集体一览表（部分）

表27

单　位	荣誉称号	授予单位
鹿城区	2020年度平安区	中共浙江省委、浙江省人民政府
鹿城区	浙江省幼儿园与小学科学衔接实验区	浙江省教育厅
中共鹿城区委政法委	2020年度改革创新工作中成绩突出集体	中共浙江省委、浙江省人民政府
七都街道樟里村党支部	浙江省先进基层党组织	中共浙江省委
鹿城区委机构编制委员会办公室	全省事业单位改革成效突出集体	浙江省事业单位改革领导小组
鹿城区人民检察院	2020年全省先进基层检察院	浙江省人民检察院
鹿城区审计局	2021年度县级审计机关优秀单位	浙江省审计厅
鹿城区侨联	全省侨联系统侨务工作成绩突出集体	浙江省归国华侨联合会
鹿城人武部	全面建设先进人武部	浙江省军区
鹿城人武部	战备训练先进单位	浙江省军区
鹿城人武部	民兵工作先进单位	浙江省军区
鹿城区市场监管局	2020年度“放心消费在浙江”成绩突出集体	浙江省市场监督管理局
鹿城区市场监管局	2020年度地方市场监管工作优秀单位	浙江省市场监督管理局
鹿城区市场监管局	2020年度浙江省市场监管保障成绩突出集体	浙江省市场监督管理局
鹿城区市场监管局	全省药品检查工作成绩突出集体	浙江省市场监督管理局
鹿城区市场监管局	全省药品稽查执法工作成绩突出集体	浙江省市场监督管理局
鹿城区市场监管局	2020—2021年度全省消费委系统消费维权先进集体	浙江省消费者权益保护委员会
鹿城区工商联	2020年度全省工商联系统县（市、区）先进单位	浙江省工商业联合会
鹿城区工商联	2019—2020年度浙江省“五优”县级工商联	浙江省工商业联合会
鹿城区妇女联合会	平安家庭建设优秀单位	浙江省妇女联合会、浙江省委建设平安浙江领导小组办公室
鹿城区环境卫生管理处	2021年度浙江省城市市容环境卫生工作成绩突出集体	浙江省总工会
民革鹿城基层委员会	浙江省2017—2021年度先进集体	民革浙江省委员会
民革鹿城基层委员会	2021年度组织工作先进集体	民革浙江省委员会
民革鹿城基层委员会	2021年度宣传思想工作先进集体	民革浙江省委员会
农工党基层委员会	2021年度组织工作先进集体	农工党浙江省委员会
农工党基层委员会	2021年度社会服务工作先进集体	农工党浙江省委员会

资料来源“鹿城档案地方志网”

续表 27

单　位	荣誉称号	授予单位
民进鹿城基层委员会	2021年度优秀基层组织	民进浙江省委员会
松台街道退役军人服务站	浙江省退役军人服务保障体系建设先进单位	中共浙江省委退役军人事务工作领导小组
致公党鹿城基层委员会	社会服务工作先进集体	致公党浙江省委员会
中共鹿城区委政法委	“智·平安”平安重点要素智控项目成功入选2021年度全省数字赋能社会治理现代化场景揭榜认领项目	中共浙江省委政法委员会、浙江省财政厅、浙江省大数据发展管理局
鹿城区档案馆	浙江省档案优秀科技成果三等奖	浙江省档案局
南郊街道办事处	2021年度浙江省高标准生活垃圾分类示范片区	浙江省生活垃圾分类工作领导小组办公室
仰义街道办事处	浙江省首批乡镇（街道）法治化综合改革试点	中共浙江省委全面依法治省委员会办公室
丰门街道办事处	2021年度全省“五水共治”工作考核优秀乡镇（街道）	浙江省治水办
南郊街道办事处	2020年度全省“五水共治”（河长制）工作考核优秀乡镇（街道）	浙江省美丽浙江建设领导小组“五水共治”（河长制）办公室
滨江街道办事处	温州（鹿城）现代金融创新发展区入选首批浙江省现代服务业创新发展区	浙江省现代服务业发展工作领导小组办公室
山福镇人民政府	浙江省美丽乡村示范镇	浙江省“千村示范、万村整治”工作协调小组办公室
广化街道办事处	浙江省AAAA级景区镇（乡、街道）	浙江省文化和旅游厅、浙江省发改委
山福镇人民政府	浙江省园林镇	浙江省建设厅
山福镇人民政府	浙江省AAAA级景区镇	浙江省文化和旅游厅
新田园社区	浙江省第四批未来社区创建名单	浙江省住房和城乡建设厅、浙江省城乡风貌整治提升
鹿城区教研院	2021年浙江省先进教研集体	浙江省教育厅教研室
鹿城区融媒体中心	2020年度浙报集团共享联盟·最具传播力	浙江日报报业集团
鹿城区融媒体中心	2020年度浙江在线优秀支站	浙江在线新闻网站
浙江鸿翔物业管理服务有限公司退役军人服务站	浙江省退役军人服务保障体系建设先进单位	中共浙江省委退役军人事务工作领导小组
中共中国联合网络通信有限公司鹿城区分公司党支部	浙江省先进基层党组织	中国联合网络通信集团有限公司浙江省分公司
中共中国联合网络通信有限公司鹿城区分公司党支部	共产党员突击队先锋号	中国联合网络通信集团有限公司浙江省分公司

资料来源“鹿城档案地方志网”

2021 年鹿城区获温州市级表彰的先进集体一览表（部分）

表28

单　位	荣誉称号	授予单位
松台街道办事处	温州市重大项目建设成绩突出集体	中共温州市委、温州市人民政府
鹿城区残联	传承弘扬温州人精神突出贡献集体	中共温州市委、温州市人民政府
鹿城区司法局	推进温州市域治理现代化先进集体	中共温州市委、温州市人民政府
鹿城区应急管理局	中心城区能级提升成绩突出集体	中共温州市委、温州市人民政府
鹿城区市场监管局	推进温州市域治理现代化先进集体	中共温州市委、温州市人民政府
鹿城区民政局	传承弘扬温州人精神突出贡献集体	中共温州市委、温州市人民政府
鹿城区科学技术局	高水平创新型城市建设先进集体	中共温州市委、温州市人民政府
鹿城区科学技术协会	推进温州高质量发展先进集体	中共温州市委、温州市人民政府
鹿城区发展和改革局	2021年温州市扩大新时代对外开放突出贡献集体	中共温州市委、温州市人民政府
鹿城区发展和改革局	温州市加快建设区域中心城市突出贡献集体	中共温州市委、温州市人民政府
鹿城区发展和改革局	2021年温州市重大项目建设成绩突出集体	中共温州市委、温州市人民政府
鹿城区发展和改革局	2021年温州市民营经济示范城市创建（民营经济高质量发展）先进集体	中共温州市委、温州市人民政府
鹿城区红十字会	传承弘扬温州人精神突出贡献集体	中共温州市委、温州市人民政府
七都街道办事处	推进温州市域治理现代化先进集体	中共温州市委、温州市人民政府
松台街道办事处	“幸福温州”建设成绩突出集体	中共温州市委、温州市人民政府
松台街道办事处	中心城区能级提升成绩突出集体	中共温州市委、温州市人民政府
仰义街道办事处	推进温州市域治理现代化先进集体	中共温州市委、温州市人民政府
丰门街道办事处	中心城区能级提升成绩突出集体	中共温州市委、温州市人民政府
广化街道办事处	温州市加快建设区域中心城市突出贡献集体	中共温州市委、温州市人民政府
南郊街道办事处	温州市加快建设区域中心城市突出贡献集体	中共温州市委、温州市人民政府
南郊街道办事处	温州市高水平创新型城市建设先进集体	中共温州市委、温州市人民政府
南郊街道办事处	推进温州市域治理现代化先进集体	中共温州市委、温州市人民政府
滨江街道办事处	推进温州高质量发展先进集体	中共温州市委、温州市人民政府
山福镇人民政府	温州市加快建设区域中心城市突出贡献集体	中共温州市委、温州市人民政府
鹿城区融媒体中心	传承弘扬温州人精神突出贡献集体	中共温州市委、温州市人民政府
丰门街道办事处	温州市高水平创新型城市建设先进集体	中共温州市委

资料来源：鹿城档案地方志网

续表 28

单　位	荣誉称号	授予单位
仰义街道办事处	“干大交通、大干交通”突出贡献集体	温州市人民政府
七都街道办事处	温州市水美乡村	温州市人民政府
七都街道办事处	“四好农村路”暨美丽乡村公路示范乡镇	温州市人民政府
中国联合网络通信有限公司鹿城区分公司党支部	温州市抗击新冠肺炎疫情先进集体	温州市人民政府
南郊街道办事处	2021年温州市首批基层党建示范乡镇（街道）	中共温州市委组织部
七都街道前沙村	温州市基层党建示范村	中共温州市委组织部
七都街道前沙村	温州市基层党建示范村	中共温州市委组织部
鹿城区市场监管局	全市市场监管系统2020年度十佳集体	温州市市场监督管理局
鹿城区市场监管局	2020年度温州市药械不良反应监测工作先进单位	温州市市场监督管理局
鹿城区市场监管局	2020年度全市市场监管系统政务信息先进单位	温州市市场监督管理局
仰义街道办事处	温州市1123工作集体	温州市人力资源和社会保障局
鹿城区统计局	温州市统计工作绩效考核优秀单位	温州市统计局
鹿城区统计局	温州市调查工作优秀单位	国家统计局温州调查队
鹿城区总工会	温州市工会优秀改革创新成果	温州市总工会
仰义街道办事处	五星级基层武装部	温州军分区
鹿城区民兵应急连	先进民兵分队	温州军分区
鹿城区委直属机关工委团委	2021年度温州市五四红旗团委	共青团温州市委
南郊街道办事处	2021年度温州市五四红旗团委	共青团温州市委
松台街道妇联	2021年妇联工作示范单位	温州市妇联
广化街道办事处	2021年度征兵工作先进单位	温州市人民政府征兵办公室
鹿城区教育局	2020年度温州市教育工作业绩考核优秀单位	温州市教育局
鹿城区融媒体中心策划采访部	2020—2021年度温州市新闻工作先进集体	温州市新闻工作者协会
鹿城区融媒体中心	2020年度温州市融媒体新闻协作金奖	温州广播电视传媒集团
鹿城区融媒体中心	2020年度县（市、区）新闻宣传突出贡献奖	温州日报
民革鹿城基层委	2021年度温州市参政议政工作先进集体三等奖	民革温州市委会
民革鹿城基层委民生支部	市级民革示范支部	民革温州市委会
民革鹿城基层委经济支部	2017—2021年度先进集体	民革温州市委会

资料来源“鹿城档案地方志网”

续表 28

单　位	荣誉称号	授予单位
民进鹿城基层委	2021年度市级先进基层组织	民进温州市委会
民进鹿城基层委	2021年度社会服务单项工作先进单位	民进温州市委会
民进鹿城基层委	2021年度学习宣传单项工作先进单位	民进温州市委会
民盟鹿城基层委	温州市组织建设特色基层组织	民盟温州市委会
致公党鹿城基层委员会	海外联谊工作先进集体	致公党温州市委员会
中国太平洋财产保险股份有限公司温州市鹿城支公司	2020年度市级青年文明号	温州市青年文明号、青年岗位能手活动指导委员会
中国太平洋财产保险股份有限公司温州市鹿城支公司团支部	2021年度温州市五四红旗团支部	共青团温州市委
中国联合网络通信有限公司鹿城区分公司党支部	温州市先进基层党组织	中国联合网络通信集团有限公司温州市分公司
中国联合网络通信有限公司鹿城区分公司党支部	国资系统先进基层党组织	温州市国资委员会

鹿城区经济工作先进单位和个人

2021年度鹿城区突出贡献企业（23家）

海特克动力股份有限公司
浙江禾本科技股份有限公司
康奈集团有限公司
巨一集团有限公司
浙江长城搅拌设备股份有限公司
温州市润新机械制造有限公司
温州市瑞星鞋业有限公司
温州市轻工艺进出口有限公司
国药控股温州有限公司
温州开元集团有限公司
温州市英特药业有限公司
唯品会（温州）电子商务有限公司
浙江中胤时尚股份有限公司
浙江新邦建设股份有限公司
平安建设集团有限公司
新宇建设有限公司
万洋集团有限公司
温州中通吉瑞快递有限公司
浙江大管家物业管理服务有限公司
温州康宁医院股份有限公司
浙江海舜供应链管理有限公司
浙江温州鹿城农村商业银行股份有限公司
温州浙同置业有限公司

2021年度各行业20强企业（77家）

（一）工业 20 强企业

星际控股集团有限公司
浙江南方文旅科技股份有限公司
温州华邦混凝土有限公司
黎明液压有限公司
浙江金瑞五金索具有限公司
浙江飞友康体设备有限公司
温州市三箭混凝土有限公司
温州万丰混凝土有限公司
温州市万家利商品混凝土有限公司
泰力实业有限公司
浙江新邦远大绿色建筑产业有限公司
温州市东风通用机电厂

资料来源“鹿城档案地方志网”

温州市太阳神鞋业有限公司
藤桥食品有限公司
浙江布鲁金眼镜有限公司
浙江旭达鞋业有限公司
浙江江州混凝土有限公司
浙江薪然鞋业集团有限公司
温州市特康弹力科技股份有限公司

（二）商贸业 20 强企业

温州星展贸易有限公司
温州绿锐农业科技有限公司
浙江温州银泰百货有限公司
温州盛奕进出口有限公司
温州新宇钟表有限公司
温州市华春经贸有限公司
英特一洲（温州）医药连锁有限公司
温州一正药房连锁有限公司
温州绿星木材贸易有限公司
温州誉达电子有限公司
温州崇高百货有限公司
温州琪诚贸易有限公司
温州一珈贸易有限公司
正新(温州)企业发展有限公司
温州越茂电子有限公司
浙江鸣隆数码科技股份有限公司
浙江瀚石能源有限公司
众业达电气温州有限公司
温州时代广场购物中心有限公司

（三）服务业 20 强企业

温州牙科医院有限公司
温州艺星医学美容医院有限公司
温州中梁物业服务有限公司
温州尚和人力资源有限公司
温州市特福隆房地产开发有限公司
浙江友信科技服务有限公司
浙江众成科技有限公司
浙江索思科技有限公司
浙江震瓯律师事务所
温州锦衣物业管理服务有限公司
温州老年病医院有限公司
温州市川耕鞋材有限公司
浙江中蓝环境科技有限公司
浙江六和（温州）律师事务所
温州新东方培训学校
北京盈科（温州）律师事务所
温州市鹿城牙博士口腔门诊部有限公司
正泰集团财务有限公司
温州市鹿城华泰小额贷款股份有限公司
温州市诚邦环卫运输有限公司

（四）建筑业 20 强企业

三箭建设工程集团有限公司
浙江实强建设有限公司
浙江视野建设集团有限公司
浙江绿艺建设有限公司
温州市华昌建设有限公司
正坚建设有限公司
温州振华建设有限公司
温州市华宏建设有限公司
三石建工集团有限公司
温州市万丰建设工程有限公司
温州华睿建设有限公司
浙江红欣园林艺术有限公司
广拓建设有限公司
温州鹿城第一建筑工程有限公司
浙江厦泰基础工程有限公司
金达建设有限公司
温州益德建设有限公司
恒运建设有限公司
温州市宏泰建设有限公司

2021年度鹿城区获得省级以上荣誉企业名单

（一）国家级高新技术企业（33 家）

温州吉邦科技发展有限公司
浙江视野环境艺术装饰工程有限公司
温州市承泰电子有限公司
浙江新则工程检测有限公司
温州市新康莉鞋业有限公司
浙江瓯浦新材料股份有限公司
温州市长城影视器材有限公司
温州市添荣鞋材有限公司
浙江冶民园林工程有限公司
温州海鹤药业有限公司
浙江华锦建筑装饰设计有限公司
温州众成科技有限公司
温州鑫锐电器有限公司

资料来源“鹿城档案地方志网”

浙江维度数字科技有限公司
温州市贝瑞德精密金属有限公司
浙江鼎博水暖制造有限公司
温州市华绘印务有限公司
老人头尚品有限公司
温州恒唯鞋材有限公司
温州市弘度鞋业有限公司
温州远足鞋材有限公司
温州市水利电力勘测设计院
温州市康登鞋业有限公司
浙江语妍鞋业有限公司
浙江戈美其鞋业有限公司
浙江艺美建筑装饰工程有限公司
温州旭升装饰有限公司
温州市利步达鞋业有限公司
温州市山福工贸有限公司
温州航海通讯有限公司
浙江达古科技有限公司
温州伟明环保能源有限公司
温州康宁医院股份有限公司

（二）国家级专精特新“小巨人”企业（1家）

浙江长城搅拌设备股份有限公司

（三）2021年度中国民营企业500强（1家）

万洋集团有限公司

（四）省级“专精特新”中小企业（14家）

浙江南方文旅科技股份有限公司
浙江金瑞五金索具有限公司
浙江飞友康体设备有限公司
浙江双屿实业有限公司
浙江海康生物制品有限责任公司
申瓯通信设备有限公司
浙江浩达智能装备股份有限公司
海特克动力股份有限公司
浙江午马减速机有限公司
黎明液压有限公司
浙江东风包装机械有限公司
温州市爱氏光学实业有限公司
温州市优联新材料有限公司
浙江日高智能机械股份有限公司

（五）“品字标”品牌企业（12家）

温州昭阳光学有限公司
浙江日高智能机械股份有限公司
温州市利步达鞋业有限公司
浙江布鲁金眼镜有限公司
温州市东田眼镜制造有限公司
东艺鞋业有限公司
温州立尚眼镜制造有限公司
浙江午马减速机有限公司
浙江飞友康体设备有限公司
温州市长发祥鞋业有限公司
温州市优联新材料有限公司
温州市瑞星鞋业有限公司

（六）2021年新增浙江省AAA级“守合同重信用”企业（6家）

浙江豪联信息科技有限公司
浙江长城搅拌设备股份有限公司
温州棒宝贝孕婴合伙企业（有限合伙）
温州亿阳机械进出口有限公司
浙江华卫智能科技有限公司
新宇建设有限公司

（七）省级服务型制造示范平台（1家）

浙江彦林网络科技股份有限公司

（八）省级服务型制造示范企业（1家）

申瓯通信设备有限公司

（九）省级工业设计中心（1家）

浙江飞友康体设备有限公司

（十）省级新一代信息技术与制造业融合发展试点示范企业（2家）

浙江午马减速机有限公司
申瓯通信设备有限公司

（十一）省级企业技术中心（3家）

浙江润新机械制造有限公司
三箭建设工程集团有限公司
平安建设集团有限公司

（十二）四星级小微企业园（1个）

装备制造小微园

（十三）省级数字化示范小微企业园（2个）

装备制造小微园
正岙小微园

（十四）省级众创空间备案(1个）

温州丝绸之路文化艺术有限公司（576众创空间）

（十五）省级高新技术企业研究开发中心（2家）

温州市东风通用机电厂
温州华邦混凝土有限公司

资料来源“鹿城档案地方志网”

（十六）省级企业研究院（1家）
浙江飞友康体设备有限公司
（十七）浙江省新零售示范企业（2家）
浙江温州银泰百货有限公司
温州掌尚通讯设备有限公司
（十八）浙江省信用管理示范企业（1家）
浙江索思科技有限公司
（十九）浙江省“社会化拥军成绩突出单位”（1家）
浙江鸿翔物业管理有限公司
（二十）浙江省建筑工业化产业基地（1家）
浙江新邦建设股份有限公司
（二十一）2021年度浙江民营企业100强（1家）
万洋集团有限公司

2021年度鹿城区政府质量奖获奖企业(6家)

温州市爱氏光学实业有限公司
浙江视野建设集团有限公司
藤桥食品有限公司
浙江午马减速机有限公司
新宇建设有限公司
温州市太阳神鞋业有限公司

2021年度金融机构（地方金融组织）支持鹿城区经济发展业绩考评先进单位（18家）

（一）银行业先进单位
一等奖
浙江温州鹿城农村商业银行股份有限公司
农业银行鹿城支行
二等奖
中国银行鹿城支行
宁波银行鹿城支行
温州银行鹿城分行
浙商银行鹿城支行
建设银行鹿城支行
三等奖
工商银行鹿城支行
兴业银行鹿城支行
中信银行鹿城支行
邮储银行鹿城支行
交通银行信河支行
招商银行鹿城支行
泰隆银行鹿城支行
（二）非银金融机构先进单位
中国人寿保险股份有限公司温州分公司
浙商证券股份有限公司温州分公司
（三）地方金融组织先进单位
温州市鹿城华泰小额贷款股份有限公司
温州市金茂融资担保有限公司

2021年度新增规（限）上企业名单

（一）2021年度新增规上工业企业（72家）
温州市卡娇奴古密鞋业有限公司
温州靓雅一族鞋业有限公司
温州炬星金属有限公司
温州市琦伟装饰五金有限公司
温州意本压铸有限公司
温州市海氏电镀有限公司
温州市鹿城福申电镀厂
温州市特美电镀厂
温州市春龙电镀厂
温州市鹿城勤达电镀厂
温州市秀时刻鞋业有限公司
浙江嘉里鞋业有限公司
温州高地鞋业有限公司
温州市诺曼町鞋业有限公司
温州海创鞋材有限公司
温州市凯立五金有限公司
温州扶摇鞋业有限公司
温州市兆庄自动化设备有限公司
温州佳易欣服饰有限公司
温州美意机械制造有限公司
温州市俏玲狐鞋业有限公司
温州市朵丫头鞋业有限公司
温州市赛丽鞋业有限公司
温州创意鞋业有限公司
温州爱妮唯伊鞋业有限公司
温州中胤鞋服有限公司
温州狐姬鞋业有限公司
温州市闪耀鞋业有限公司
温州畹秋鞋业有限公司
浙江科瑞鞋业有限公司
温州宏锦鞋业有限公司
温州市华炜鞋材科技有限公司

资料来源“鹿城档案地方志网”

温州市红灵鸟鞋业有限公司
温州时家鞋业有限公司
温州潮尚尼鞋业有限公司
温州百步鞋业有限公司
温州祎璐芭鞋业有限公司
温州市拉丽拉鞋业有限公司
温州鼎晟鞋业有限公司
温州麦典工贸有限公司
温州市菲亚妮科技有限公司
温州裕达鞋业有限公司
温州市宜秀姿鞋业有限公司
温州市奇迪鞋业有限公司
温州市爱易莲鞋业有限公司
温州金采鞋业有限公司
温州瀚海机电科技有限公司
温州市敏捷鞋业有限公司
温州卓品高鞋业有限公司
浙江正佳鞋业有限公司
温州斯多奇五金有限公司
温州铭悦鞋业有限公司
温州现在美智能科技有限公司
温州市凯尔特塑料科技有限公司
温州市胜红五金有限公司
温州市合瑞机器有限公司
温州市日豪锁业有限公司
温州巴尔达电器有限公司
温州市瑶芮烟具有限公司
浙江洲一铝业有限公司
浙江捷洋智能装备有限公司
温州市华绘印务有限公司
温州市益甸五金厂
浙江荻帆包装科技有限公司
温州市意凯迪光学有限公司
浙江东印智造包装有限公司
温州东来兴鞋材有限公司
温州市鹿城富仕达鞋业有限公司
温州杰奴鞋业有限公司
温州市聚一工贸有限公司
温州市亨豪电子有限公司
温州市昌润五金有限公司

（二）2021 年度新增规上服务业企业（72 家）

温州鞋智造基地商业管理有限公司
温州一德川耕鞋革市场管理有限公司
温州一德鞋博成市场管理有限公司
温州富帮环境工程有限公司
温州凯盛环境工程有限公司
温州现代国际联运有限公司
温州六渡供应链有限公司
温州众成科技有限公司
温州市三尚商旅运营管理有限公司
温州行动者网络科技有限公司
温州柏荟医疗美容门诊部有限公司
温州卓驰供应链管理有限公司
浙江大都市科技实业有限公司
温州市广亮运输有限公司
温州绿城生活服务有限公司
温州市黄河物业管理有限公司
温州盈彩网络技术有限公司
温州万洋众创城智慧园区运营有限公司
浙江绿建检测有限公司
温州尚标知识产权服务有限公司
温州新远海国际物流有限公司
华富环境（温州）有限公司
温州国际航空服务有限责任公司
温州恒捷文化创意产业开发有限公司
温州福寿康医养服务有限公司
温州置信嘉秀文化娱乐有限公司
温州赏金猎人网络科技有限公司
浙江中世控股集团有限公司
温州平安易居资产管理有限公司
浙江华厦建设项目管理有限公司
温州新生医疗美容门诊部有限公司
温州方圆计量校准有限公司
温州腾博国际货运代理有限公司
温州海丰国际货运代理有限公司
温州市赛格金典影城有限公司
温州国脉集团有限公司
温州市鹿城区弘德教育培训有限公司
温州市中儒信企业管理服务有限公司
温州万科物业服务有限公司
川迈物流（温州）有限公司
温州江洲运输有限公司
温州泓瓯船务有限公司
温州一德益益市场管理有限公司

资料来源“鹿城档案地方志网”

温州数码创业投资有限公司
浙江禾润环境工程发展有限公司
浙江博雅云科技有限公司
浙江国宏工程咨询有限公司
温州新生代产业园发展有限公司
温州诚德国际货运代理有限公司
温州国际家居装饰市场开发有限公司
温州新温化发展有限公司
温州鹿安保安服务有限公司
温州市瑞文高速公路有限公司
温州市鹿城区公房经营管理有限公司
温州三馀堂健康管理有限公司
浙江同人恒玖物业管理有限公司
浙江东尚市场管理有限公司
温州佳雯宠物医院有限公司
浙江麦联广告传媒有限公司
温州星海商业管理有限公司
温州滕康科技有限公司
温州恒诺文化传媒有限公司
温州亿联科技有限公司
恒强(浙江)新材料有限公司
温州亿钧机械设备租赁有限公司
温州旭洋国际货运代理有限公司
温州星特汽车服务有限公司
温州新生代物业管理有限公司
浙江合家物业发展有限公司
万洋众创城投资集团有限公司
温州市中心医院劳动服务公司
温州好居住房租赁投资发展有限公司

（三）2021 年度新增限上商贸业企业（113 家）

温州涵塞贸易有限公司
温州欧卓进出口有限公司
温州倍耀贸易有限公司
温州智源贸易有限公司
温州市博思化工贸易有限公司
温州天喆国际贸易有限公司
温州市农资加油站有限公司
浙江厨鑫食品有限公司
温州市正顺不锈钢材料有限公司
温州永亨农业开发有限公司
温州市美哥拉斯光学有限公司
温州市诚鑫金属材料有限公司
温州银芝经贸有限公司
温州市百佳食品有限公司
温州乔川物资有限公司
浙江承尔工贸有限公司
温州枫鹰贸易有限公司
温州亿科电子有限公司
温州汇耀贸易有限公司
温州丰远供应链有限公司
温州怡宁药店有限公司
温州谦者贸易有限公司
温州顺通润滑油有限公司
温州市金谷酒店有限公司
温州名士达国际贸易有限公司
浙江彬博睿电子商务有限公司
浙江昌润纸业有限公司
温州市金旺角海港大酒店有限公司
温州拾捌公馆娱乐有限公司
温州市鹿城区鹿港筵文化餐饮有限公司
温州齐鸿金属材料有限公司
温州萍琴金属有限公司
温州圣烈金属科技有限公司
温州翔旭新材料有限公司
温州象洲新材料有限公司
温州勇晟新材料有限公司
温州物产化工轻工有限公司
温州逸创贸易有限公司
温州拓宇科技有限公司
温州嘉敏实业有限公司
温州市柏林海鲜餐饮有限公司
温州市弋芭仕国际贸易有限公司
温州铭翰国际贸易有限公司
浙江宇梦石油化工有限公司
浙江创视光学贸易有限公司
温州食养名苑餐饮有限公司
浙江艾布可商贸有限公司
温州市顺风楼餐饮管理有限公司
温州白麓里新东山餐饮有限公司
温州汇商电器有限公司
浙江天睿博远供应链管理有限公司
温州市珮娜贸易有限公司
温州市新元贸易有限公司
温州英健能源有限公司

资料来源：鹿城档案地方志网”

温州滨江酒店管理有限公司温州万豪酒店
温州溢香厅瓯文化餐饮有限公司
温州行香子文化餐饮有限公司
温州西江月文化餐饮有限公司
温州满庭芳文化餐饮有限公司
浙江联云智鼎信息科技有限公司
温州市科澜国际贸易有限公司
温州市宏日焊材有限公司
温州年达实业有限公司
温州市万好顺餐料有限公司
温州市快驰轮胎贸易有限公司
温州市嘉品粮油有限公司
温州市宏峰电气焊材有限公司
温州市大江真空包装机械有限公司
温州顺通新能源汽车服务有限公司
温州市锦棠餐饮有限公司
温州市双雄通讯有限公司
温州禾麦鞋业有限公司
浙江珂卡芙鞋业有限公司
温州伍伍伍木业有限公司
温州献光装潢材料有限公司
温州市珠百琼贸易有限公司
温州市鹿城华丰商务宾馆有限公司
温州煜耕贸易有限公司
温州露天家电有限公司
温州云天楼多多渔港餐饮管理有限公司
浙江天脉医药科技有限公司
温州臻境贸易有限公司
温州乾顺科技有限公司
温州京威国际贸易有限公司
温州毅力家电有限公司
温州飞舟贸易有限公司
温州市恒熙商贸有限公司
温州海丰贸易有限公司
温州骋搏体育用品有限公司
温州市聚鲜楼餐饮有限公司
温州鸿锦江南餐饮管理有限公司
温州纽思达进出口有限公司
温州大通机电设备有限公司
温州威邦新能源科技有限公司
温州瑞迟新能源科技有限公司
温州蚊子电子商务科技有限公司
浙江腾腾新能源开发有限公司
温州市卡尔迪亚工贸有限公司
温州中欣汽车销售服务有限公司
温州市鹿城区浙石油综合能源销售有限公司
温州杨府山多多渔港餐饮管理有限公司
温州兰立方海鲜餐饮有限公司
温州越茂电子有限公司
鑫威新能源汽车销售(温州)有限公司
温州荷风柳浪餐饮管理有限公司
温州云天楼丽晶外滩酒店有限公司
浙江博锐新材料科技有限公司
温州简尚鞋业有限公司
温州广福商贸有限公司
温州风竹进出口有限公司
温州涌敏餐饮有限公司
温州市世纪联华超市有限公司
温州捷跑汽车有限公司

2021年度鹿城区突出贡献企业家（17名）

杨小理　海特克动力股份有限公司
郑莱毅　康奈集团有限公司
潘建中　巨一集团有限公司
虞培清　浙江长城搅拌设备股份有限公司
伍孝荣　温州市润新机械制造有限公司
潘玉祥　温州市瑞星鞋业有限公司
李艾黎　国药控股温州有限公司
李跃胜　温州开元集团有限公司
杨　帅　温州市英特药业有限公司
倪秀华　浙江中胤时尚股份有限公司
陈　锵　浙江新邦建设股份有限公司
吴胜光　新宇建设有限公司
苏孝锋　万洋集团有限公司
管伟立　温州康宁医院股份有限公司
李一文　浙江大管家物业管理服务有限公司
王吉雷　温州中通吉瑞快递有限公司
陈国敏　浙江温州鹿城农村商业银行股份有限公司

（王磊）

编辑 胡亭亭

资料来源“鹿城档案地方志网”

鹿城报道



资料来源“鹿城地方志网”

资料来源“鹿城档案地方志网”

媒体选辑

【“学习强国”浙江学习平台2月23日，《区县新闻丨温州鹿城：腾“云”直上开新局 “数字经济”企业领衔“出击”》】（记者 施晴雯 通讯员 余心乐 吴峰）

温州鹿城新春第一会上提出，要高水平打造“创在鹿城”品牌，全力打造创新人才集聚地和创新生态最强区。发展数字经济等不得、慢不得，在鹿城数字经济集聚地，一大批数字企业已经吹响了开工的“春之声”，全力响应“勇争先、强执行、开新局”的旗帜号召。

红连·第九区数字经济产业园项目位于双屿街道，总占地面积达1万平方米，该项目配备共享直播间、多功能厅、品牌孵化区配套等，主要服务于鞋行业。记者在现场看到，不少企业或正进行产品调试，或正开展运营会议，新春节奏有条不紊。

浙江九区有品网络科技有限公司是一家主打线上品牌孵化的电商平台，该公司IT部经理叶康介绍，在响应“留鹿过年”的号召下，今年员工们都选择了坚守，这也为新年开局奠定了良好的基础，“整一个的话，感受到鹿城数字经济发展的良好环境，再加上园区这边的集聚性优势，我们对发展还是很有信心的。”

温州红连第九区数字科技有限公司总经理鲁木应告诉记者，园区现有企业16家，都已进入了“开工模式”，正在全力冲刺新春开门红。“我们主要是数字科技服务鞋都鞋产业，今年争取入驻企业达到30家以上，更好为鞋都企业发展提供政策、技术等方面的保障。”他表示。

近年来，鹿城以数字经济“一号工程”为指引，积极推进数字经济建设。借力数字化，疫情期间，大批企业以“云复工”“宅经济”等数字新模式率先突围，引领经济逆势增长。“数字森林”实现快速规模化效应下，也让企业在当前复工开局中显现出较高优势。

在鹿城区数字经济产业的最大集聚地南郊街道，同样是一派“人勤春来早”的开工好风光。作为数字产业领军企业，浙江聚点科技有限公司，随处可见员工忙碌的身影，处处显露出一派生机盎然的繁忙景象。得益于疫情“云”开工的成功经验，这也让企业在应对开局方面更为从容。“今年我们的返岗率达到了90%，开局之年，不管是政府还是我们企业，都在齐心抓执行和开局，我们今年的目标最重心的投入也就是在科技研发板块，希望能实现新的突破。”浙江聚点科技有限公司市场部总监金倩倩表示。

【人民日报客户端2月24日，《千亿元级产业规模！温州鹿城推动中国鞋都向世界鞋都跨越》】（记者 记者 张睿 通讯员 黄亦慧）

浙江温州市鹿城区九届人大五次会议、鹿城区政协九届五次会议，于2月22日至24日召开。此次区两会上，如何在该区女鞋产量已占全球第一、产业链配套全国领先等现有优势的基础上，推动中国鞋都向世界鞋都跨越，

资料来源“鹿城档案地方志网”

成为新的话题。

鹿城提出，将围绕千亿元级产业规模目标，建设辐射全国、面向全球的鞋品研发创新、鞋品生产制造、市场采购贸易、行业指数发布、行业标准制定五大功能中心，着力打造产业链条齐全，具备创新凝聚力、资源统筹力和时尚潮流影响力的世界鞋都。

打造世界级产业集群，搭建世界级产业平台，是今后该区的重点工作。该区今年政府工作报告中指出，将以平台建设激发鞋产业发展新动能，推进中国鞋都提质扩容和转型升级。

为此，该区将加快鞋都四期建设，开展五期、六期选址研究，利用藤桥、轻工产业园区等区块拓展鞋都空间。探索飞地产业园模式，共建异地鞋材产业园。

持续建设鹿城鞋艺小镇，是该区鞋产业平台中的重中之重。小镇位于丰门街道中国鞋都产业园区，规划面积3.4平方公里，预计总投资62.75亿元。目前，包括总部经济园二次开发、小镇城市客厅、小镇智慧工程、瑞星鞋制造基地等重点建设项目已全面施工。

今年，鹿城另一个工作重点，是为打造世界鞋都搭建世界级创新平台。该区今年将加强产学研合作，推动四川大学温州鞋革产业研究院等高能级科创平台建设，抓好省级鞋业产业创新服务综合体建设，加快解决鞋革产业链共性瓶颈问题，招引落地一批技术攻关类项目、排摸申报一批重大科技专项，提升平台研发产出率、技术转化率和成果落地率。

下一步，该区将建设鞋品智造研发中心，支持行业核心尖端技术攻关，加快鞋类设计平台、中胤时尚新设计大楼等项目建设。支持鹿城区职业技术学校，挂牌中国鞋都轻工职业学校，联合温州大学、四川大学、温州职业技术学院等，拓展鞋类专业链。

该区还将对接美国纽约时装技术学院等国际知名时尚类教育机构，打造鞋业创意人才专业发展提升平台。谋划研发设计师群落项目，创建鞋业设计师工程师协同创新中心，吸引优秀设计人才进驻。

这些举措引起了代表委员们的热议。

区人大代表周松平建议，鞋产品作为时尚潮流消费品，制鞋业也要紧跟世界制造业发展趋势。要加快搭建工业互联网集成平台，发挥数字化转型示范效应，打造工业互联网赋能产业集群数字化转型的样板。

区政协委员周森则认为，打造世界鞋都离不开培育世界级鞋企。要培育若干大而强的产业链主导企业，争取进入全国同业前三。同时，对标全球行业领军地区，在细分领域培育小而精的高端鞋类产品，提升全球产业影响力。

下一步，该区将实施企业强势工程，培育鞋业市场主体。鼓励企业加强和国际时尚策源地的交流合作与资源对接，采用收购兼并、特许授权、代理加盟等方式与一线品牌合作，快速融入全球时尚网络。支持具有竞争优势的企业参与国际市场竞争，扩大自营产品、自主品牌的国际知名度和影响力。

【人民日报客户端4月8日，《温州鹿城：喜迎建党百年，党史学习教育宣讲团出征》】（记者 张子雨）

4月2日，鹿城区启动庆祝建党一百周年文艺活动，并现场举办党史学习教育鹿城宣讲团出征仪式，全区的文艺界名家代表、宣讲团代表以及市民朋友齐聚盛会，为全面鼓浓鹿城党史学习教育氛围，喜迎建党百年造势蓄力。区委常委、宣传部部长曾伟到场致辞，区人大常委会副主任叶治台、副区长项晓、区政协副主席杨丽霞参加活动。

2021年是中国共产党成立100周年，也是乡村振兴元年，“十四五”开局之年，全面建成小康社会、开启全面建设社会主义现代化国家新征程的关键之年。站在两个一百年的历史交汇点，鹿城区以文艺文化活动喜迎建党百年，以优质的宣讲活动讲好党史故事。为此，活动举行了“百名文艺名家·百家文化礼堂‘双百’”结对仪式、“庆祝中国共产党成立100周年文艺宣传队”授旗仪式和“党史学习教育鹿城宣讲团”出征仪式，并颁发“文艺精品中的党史”慕课导师聘书。

资料来源：鹿城档案地方志网

今后，文艺宣传队伍和优秀的文化名家将走进基层，以艺术的形式把苦难辉煌的过去、日新月异的现在、光明宏大的未来贯穿起来，在全区153个文化礼堂中开出艺术之花，让群众在“可看、可学、可唱、可秀、可品”中传承红色基因、传续红色精神、传递红色力量、传守红色根脉。同步，鹿城党史宣讲团也将通过组建“银发”“青年”“海外”“民企”等10大宣讲团，进一步打造实用、管用、常用的鹿城党史宣讲铁军，让有影响的人讲给有影响的人听、身边人讲给身边人听、同龄人讲给同龄人听，通过语言“共同点”找到思想“认同点”，增强宣讲吸引力、穿透力、影响力，推动党史学习教育“飞入寻常百姓家”。

曾伟表示，百年党史是一个珍贵的文化资源宝库，为文艺工作者和理论工作者提供了丰富多彩的创作素材，百年一遇的时间节点更为大家提供了千载难逢的精彩舞台。希望大家将此次活动作为展示自我、展示才能、展示情怀、展示使命的时代平台，满怀激情讲、见缝插针说、铺天盖地传、真情实意演，让每个人成为重要窗口的展示者、群众欢迎的宣传队、文明种子的播散机、春风化雨的好种子。

“雄赳赳，气昂昂，跨过鸭绿江，保和平，卫祖国，就是保家乡……”在文艺节目展演环节，演员们各显神通，用奋力的舞姿与嗓音表达着心中的喜悦。据悉，节目内容皆以“爱党”“爱国”为主题，文化内涵丰厚、演艺形式多样，有《东方红》《茉莉花》《八月桂花遍地开》等华丽舞蹈，有《志愿战歌》《英雄儿女》《没有共产党就没有新中国》等动人歌曲，更有快板书《喜迎建党一百周年》、武术联演《红军不怕远征难》等传统艺术，前来观看的市民热情十足、气氛高涨，不时传来阵阵掌声。

活动由区委党史学习教育领导小组主办，区委组织部、区委宣传部、区融媒体中心、区文化和广电旅游体育局、区文学艺术界联合会承办，并组织各街镇宣传委员、宣传干事、文艺爱好者、群众文体团队等近300人观看。

【《法治日报》4月14日，《江拥千年塔法融万众心温州鹿城构建亮丽法治风景线》】（记者陈东升王春通讯员章志义）

“江拥千年塔，法融万众心”，东海之滨，瓯江之畔，浙江省温州市鹿城区因法治而美丽。

在鹿城区，无论是信步小区庭院、穿梭旧城古巷，还是游玩公园广场、集聚文化礼堂，法治文化充盈满目，法治气息扑面而来。

“七五”普法期间，鹿城区紧盯“聚合力、抓特色、树品牌”三大目标，聚焦“壮大力量、丰富载体、增强实效”三大任务，将法治思维、法治理念、法治服务贯穿法治鹿城、平安鹿城、文明鹿城建设。

聚焦关键群体　开启精准普法新模式

“一片繁华海上头，从来唤作小杭州。”作为温州主城区，鹿城具有雄厚的轻工产业与发达的民营经济，外来务工人员数量不可小觑，如何保护这些“新温州人”的权益也成了关键。

在外来人口集聚的鹿城区总部经济园，鹿城区着力建设“新温州人法治文化家园”，布置有法治漫画墙、法治楹联、法治石碑等法治文化景观。

“新温州人法治文化家园既是矛盾纠纷调解现场，又是法治文化宣讲中心，每年都有千余名新温州人在这里接受普法教育。”鹿城区司法局党组书记、局长张海云告诉记者。

“每年春节前后，是新居民离乡、返乡的高峰期，也是鹿城普法宣传的重要时期。”张海云说，每年春节时期，在火车站、劳务市场等地，鹿城都开展专项法治宣传活动，以劳动者讨薪为重点，宣传法律援助、劳动保障等法律法规，增强新居民权益保护意识。

未成年人是社会的未来，加强未成年人法治教育，便是增强了未成年人自我安全防范意识和运用法律自我保护的能力。

资料来源：鹿城档案地方志网

在鹿城区青少年综合性法治教育实践基地，每年平均有两万余名学生开展实践课程。此外，鹿城还依托开学第一课、主题宣传周、毕业典礼、国家宪法日等时间节点，不定时在校园内开展法治图片展、模拟法庭、警示教育、互动体验等各类法治实践。

针对企业，鹿城持续深化普法服务，调研企业学法需求，开展“法律服务优化营商环境提升年”“法雨春风”法律服务月等专项法治宣传行动，组织开展法治巡演进园区、法治流动课堂进企业，推动营商环境法治化建设。去年疫情期间，鹿城整编“温州市28条”“鹿城区35条”等多项惠企政策，借“万名干部进万企”“千名干部联千村”行动送入企业，以“全方位环绕”+“走访投递”形式宣传《浙江省民营企业发展促进条例》。

善借社会力量　奏响全民普法大合唱

鹿城区群星艺术团原是一个小有名气的民间艺术团体。2017年，在鹿城区普法办大力扶持下，区法治宣传艺术团在群星艺术团挂牌成立。

艺术团成员们来自本土，心怀普法，他们围绕中心工作，取材群众身边故事，自编自演小品“农家乐”“钓鱼”、群口快板“选好村干部 走上幸福路”、三句半“村级换届是大事”等语言类节目，宣传“大拆大整”专项行动、剿灭劣V类水攻坚战、村社换届选举等政策法律法规。他们借“文艺”的台，唱“普法”的戏，牵手当地群众唱响法治歌，真正让政策法规走进群众心间。

“借力民间艺术团队，以最朴素的语言说学逗唱，把晦涩难懂的法律法规传递出去，相较于冷冰冰的法条，更受群众喜爱，普法宣传效果也更好。”鹿城区普法办主任周密说。

“七五”普法期间，鹿城区大力开展社会化大普法“六优”培育行动，推动各种社会力量投入全民普法、全民守法实践。

厚植瓯越沃土　助推普法之风吹满城

正所谓“人间烟火气，最抚凡人心”。去年9月，“普法夜市”携着民法典在温州城市会客厅——印象南塘再次“开张”。

南塘风貌街古戏台区域，三句半《民法典来啦》、相声《婚事新办好》、快板《说一说民法典》等精彩的法治文艺节目轮番上演；白鹿洲公园互动游戏区，普法大富翁、击鼓寻“法”、法律知识问答等人气爆棚。

“普法夜市受月光经济启发，是鹿城区探索亲民性普法的重要举措。”周密介绍说，“普法夜市”自2020年7月推出以来便受热捧，时有居民群众向属地社区打听下一场活动时间，还有一拨忠实粉丝争先报名做普法志愿者。

2020年12月，鹿城区宪法主题园正式揭幕开园。这座主题园位于温州市区瓯江路，与江心屿遥遥相望，总景观覆盖规模约10500平方米，建筑面积约500平方米。

“这座宪法主题园建设得很漂亮，庄重而不失亲切感。以前觉得宪法离我们很远，参观了这座主题园后，才发现宪法精神渗透在我们身边的点点滴滴。”市民林艺绵告诉记者。据了解，宪法主题园开园后呈现普法、教育、纪念、宣誓等功能，让宪法精神更加深入人心。

借助江心屿景区影响力，鹿城区在摆渡口建成月光码头普法宣传带。“未来，鹿城还将进一步深入挖掘瓯越传统文化元素，将普法与传统文化相结合，并依托法治公园、法治楼宇、法治长廊等法治文化阵地开展了一系列丰富多彩的法治宣传活动，成为鹿城一道亮丽的法治风景线。”张海云说。

资料来源：“鹿城档案地方志网”

【“学习强国”浙江学习平台4月15日，《区县新闻丨温州鹿城“牵手”中关村 浙江首个政府合作创新中心落地》】（记者 林婷玮 周大正）

日前，根据温州市公共资源交易网成交结果公告显示，北京中关村信息谷资产管理有限责任公司中标温州创新中心项目运营权，这标志着以科技产业组织和服务为主要目标的平台公司——中关村信息谷携手鹿城，着手运营。据悉，这是浙江全省首例政府搭建载体助力科创平台落地的项目。

温州创新中心项目大力实施创新驱动战略，推动创新资源全力转向电子信息、智能制造、物联网、新能源新材料等高端产业集聚，将成为集总部经济、研发办公、科技创投、展示体验于一体的智慧创新型综合体，助力打造鹿城经济发展的“高产田”。

在平台载体建设上，温州创新中心项目将有机结合中关村与鹿城辖区两地产业基础和优势，依托南郊意迈达园区、南汇汇富大厦、藤桥科技创新大厦三处载体，总运营建筑面积共约47671平方米，着力构建创新创业平台集群，重点发展数字经济、智能制造和科技服务业，科学构建具有温州特色的现代化创新产业体系。

未来，温州创新中心将成为创新发展中的最强“科创大脑”，将积极践行打造科创主阵地、聚力新产业集聚的目标，吸引更多龙头企业、科创企业落地，促进区域科技成果转化，推动产业升级转型。项目落地后，将通过前五个年度的运营，引进200家以上以数字经济、高端智能制造、科技服务为主导的企业，引进F类以上高层次人才150人以上，带动就业4000人，营业收入达到30亿元以上，形成产业集聚和创新生态系统，经济效益和社会效益显著，实现“一年打基础，三年见成效，五年大发展”的发展愿景。

【人民网8月24日，《为群众送“苗”上门温州鹿城首辆新冠疫苗流动接种车正式投用》】（记者 徐冰晶）

当前，疫情防控形势依旧严峻，为帮助企业解决疫苗接种难的问题，温州鹿城区加大服务力度，将防疫服务变“最后一公里”为“贴心零距离”，8月23日上午，一辆标有“流动疫苗车”字样的旅游大巴车开进丰门街道一德鞋材基地为企业职工提供疫苗接种上门服务，赢得了广大职工的欢迎及点赞。

从外观上看该辆流动接种车与一般的大巴车并无太大区别，但车厢内部却别有洞天，走进车厢测温仪、电脑、冰箱、空调、洗手台、空气消毒仪等设施设备一应俱全，还专门配备有8名专业医护人员，设有1个预检咨询台、2个固定接种台、1个应急处置区域，每个区域均有工作人员及志愿者进行引导，整个接种流程便捷、安全、可靠。

“我们现在生产比较紧张，订单量非常大，员工需要一直持续上班，特别是夜班的员工，比较辛苦需要休息，根本没有时间去接种疫苗，在鹿城区总工会以及区卫健局的帮助和协调下，安排专车点对点地对我们进行服务，解决了员工没有时间去接种疫苗的困难。”一德鞋材基地相关负责人说。此次疫苗接种结束后，一德鞋材基地将实现疫苗接种全覆盖，有效提升疫情防控水平。

据区总工会相关负责人介绍，这是鹿城区首辆新冠疫苗流动接种车，是由浙江浪漫国际旅游有限公司提供的50座大巴车改造而成，该接种车实现信息化管理，接种信息全程可追溯，与各定点接种点条件相同。前来接种的人员将实行上下通道分离的形式进行接种，避免人群在车内交叉感染，且车门旁设有排队等候区、健康申报区，在上车按秩序完成接种后，方可下车到留观区留观半个小时，没有异常反应即可离开。该车每日最大接种量能达到2000人左右，职工只需提供身份证，便可以上车接种新冠疫苗。

自新冠疫苗接种工作开展以来，鹿城区共设有11个固定接种点、13处方舱临时接种点。目前，全区每天接种能力约3万人，已累计接种新冠疫苗1866861剂次，接种人数达到968716人。下一步，新启用的疫苗接种车将根据实地需求，重点开进人员集中、接种率较低的场所，实行随时随地停车“摆摊”，实现“散步式接种”，在方便群众接种疫苗的同时，也筑牢了鹿城的疫情防控屏障。

资料来源“鹿城档案地方志网”

【人民网9月1日，《温州鹿城创新推出“市场采购贷” 解决外贸企业资金周转难》】（记者 林婷玮）

为加快市场采购贸易企业资金周转效率，近日，温州鹿城区商务局、区轻工产品交易服务中心推出“市场采购贷”项目，即由区商务局和区轻工产品交易服务中心共同审核的企业出口额作为质押物，由银行进行授信放贷，解决市场采购贸易企业申请贷款要求高、放贷慢的问题，为企业海外拓市托底，有效助力国际贸易新形势下鹿城稳外贸、稳出口。

现金流吃紧是不少外贸企业面临的困境。当前，海运费价格飙涨导致外贸行业垫资压力剧增，外贸企业面临业务下滑、有订单不敢接的双重难题。此外，外贸企业向银行申请融资，从申请到款项发放，时间较长。不少外贸公司、货代公司不得不减少出口业务以维持企业正常的资金运转。“市场采购贷”这一大红包发出后，为不少市场采购贸易企业发展提供了资金支撑，提振了他们的出口信心。

当天，区金融办还在区轻工产品交易服务中心设立了“金融工作服务站”。接下来，三方将组成金融服务团队，从供应链金融服务的角度切入，通过此平台为企业提供市场采购贸易金融服务，做好特色金融产品推介、融资需求发布，提供覆盖市场采购贸易企业全生命周期的融资需求，解决其造血与输血等瓶颈制约问题。

一面稳外贸，一面助小微。“金融系统要着眼稳外贸、促消费大局要求，雪中送炭，为内外贸企业提供更加优质融资服务。接下来，我们将着力为外贸企业减轻负担、规避风险，支持地方外贸稳增长，为小商品商户大批量出口货物打开便利之门，助力众多小微商户在家门口就能搭载上直通海外的跨境交易通道。”区金融办主任陈峰表示。据悉，鹿城已在全区范围内设立6个楼宇金融工作服务站和4个楼宇金融工作服务点，搭建网格化的金融服务体系。

金融助企，是温州（鹿城）市场采购贸易方式试点工作持续强化政银企合作的一大探索。区商务局局长严求真介绍，今年以来，鹿城积极应对全球贸易萎缩、跨境物流受阻等出口难题，启动“商务金融助企活动”，积极探索数字贸易发展新模式、大力培育本土企业，跨境电商9610非邮业务也已于8月30日顺利完成首单出口。

下一步，鹿城还将把“市场采购贷”作为数字外贸“一站通”平台的金融类应用场景，运用数字赋能手段，让企业足不出户就能在线上申请办理贷款业务，助力企业“多走网路，少走马路”。

【“学习强国”浙江学习平台10月12日，《区县新闻丨温州鹿城获授“中国刺绣艺术之乡”》】（记者 张子雨）

10月11日，“中国刺绣艺术之乡”授牌仪式暨温州刺绣艺术研讨会举行。来自全国四大名绣和中国刺绣主要产区的代表性大师、专家、温州院校师生、刺绣从业人员和关心支持刺绣发展的爱好者们齐聚一堂，畅谈刺绣文化的传承与发展。

温州市鹿城区自古是商贸繁荣、人文荟萃的瓯越重镇，民间刺绣文化源远流长、百花竞放，孕育了瓯绣、发绣、十字绣等三个迥异的民间绣种。近年来，鹿城区以复兴“百工之乡”为己任，大力扶持刺绣艺术发展，氛围浓厚、精品迭出，每年都有数以百计的刺绣艺术作品荣获各类全国性赛事奖项。经考察论证，鹿城区被命名为“中国刺绣艺术之乡”。

当前，鹿城正大力推进新时代文化温州、新时代文化鹿城建设，以刺绣艺术为代表的瓯越文化，无疑是文化高地上的璀璨明珠。接下来，鹿城将在温州博物馆举办为期十天的温州刺绣艺术展览，分瓯绣、发绣、十字花边绣、其他绣种四大板块展出100件作品，集中展现温州刺绣各个发展时期的创作情况。

温州刺绣艺术研讨会上，国内四大名绣和省内刺绣大师、专家、学者等围绕“温州刺绣传承创新及产业化发展”主题作交流发言。活动还首发了新书《素手天工——温州刺绣艺术作品选》、歌曲《瓯绣织梦》。

本次活动由温州市文学艺术界联合会、温州市鹿城区人民政府主办。

资料来源“鹿城档案地方志网”

【中国网10月27日，《“老”商圈焕发“新”活力！打造区域消费中心城市，鹿城正在发力》】（记者郑淑珍）

在置信大厦52楼，与三五好友小聚，俯瞰温州270度夜景，将疲惫于一杯小酒中缓缓溶解。

漫步闻宅步行街，时尚新潮的小店林立，艺术文化气息浓厚，深深感受“文食诗酒”的魅力。

人来人往的银泰百货世贸店旁，知名奢侈品旗舰店外立面已经初显，区域消费中心强大吸引力尽数体现。

……

坐落区域消费中心城市的主战场，大南核心商圈的消费场景正在不断迭代升级，区域消费中心的打造鼓点日益紧凑。站在消费升级的风口，这一传统商圈再次迸发澎湃的活力，向辐射整个温州市乃至周边区域的城市级商业集群和高级商业中心迈进。

“首店”经济加持 老商圈涌现“新活力”

相关数据显示，2021年1—8月，大南街道人均可支配收入79338元，增速17.13%；人均消费39184元，增速18.03%。2021年，大南餐饮零售业上半年限上消费品零售总额达12.58亿元，增速达43%，全年新开大小店铺1006家。

广阔的消费市场和强大的消费力，不断吸引国际品牌首入大南商圈，展现着老商圈经济的澎湃新活力。从“首发”到“首店”，“首店”经济正在助力商圈不断集聚品牌资源，提升产业能级，占领消费制高点。据大南街道办事处主任邵新城介绍，今年以来，大南商圈积极引导银泰等大型商业综合体发展首店经济，截至目前，已招引落地浙江首店2家、温州首店25家，并计划10—12月将落地浙江首店1家、温州首店5家、新发首秀2场，其中包括伯爵腕表、古驰、巴宝莉等国际一线品牌。

日前，高端海鲜自助餐品牌海鼎荟落户银泰世贸商圈，据了解，这也是该品牌在浙江省的首家分店。“由于餐厅人均消费较高，我们对于选址也经过很久的考量。综合评估后，我们认为大南商圈无论是人流量还是消费平均水平在温州市内都处于领先地位，更符合我们餐厅的定位。”海鼎荟负责人表示。

作为老城区，大南商圈周边环境整治压力依然任重道远。为此，鹿城区将银泰周边环境提升综合整治纳入重点工作，针对电瓶车、自行车随意停放、广场停车影响招商等具体问题，予以逐个击破。“我们对世贸南侧停车场、东侧停车场、地下非机动车库等各个点位进行了现场勘查，评估了商圈车位容纳量，并将开展周边整治提升行动，进一步助力高端品牌招引入驻，提升核心商圈商业氛围。”鹿城区大南街道办事处主任邵新城表示。

“侨文化”增色 闻宅巷改造“梅开二度”

闻宅商业步行街位于市区黄金地带，长度400多米，毗邻银泰、开太两大百货商场和两大城市公园，地理位置显要。早在2015年，该商业街便历经一次改造提升，实现“时尚变身”。2021年，借助区域消费中心打造的东风，闻宅步行街改造提升梅开二度，计划于12月启动施工。

与其他商业步行街不同，闻宅巷周边属于居民居住密集区，如果按照传统商业街模式引入网红油炸类小吃、特色烧烤等业态，将会严重影响周边居民日常生活。自2018年以来，闻宅巷便已逐步调整为相对安静的业态，以轻食类小吃、休闲咖啡吧、欧包包点、安静小酒吧等为主。

温州市作为侨务大市，目前分布在世界各地的温州籍华侨有69万人，归侨、侨眷有34万人。植根肥沃的“侨文化”土壤，闻宅巷改造将充分利用侨商资源，将侨文化交流与侨商经营进行融合。“此次改造，闻宅巷业态将以进口红酒、咖啡、西餐体验等元素为核心，打造慢生活休闲的街区氛围，安静的业态也能够避免扰民。同时，为加强吸引力，闻宅巷将一定程度让利温州的进出口公司，以优惠的租金政策吸引商家落地。”大南街道经济办

资料来源：鹿城档案地方志网

负责人表示。

星光漫步道串联场地、节能减排设施遍布角落、数字化精细管理走在前列……未来的闻宅巷，将实现科技感与时尚感并重、商业与文化并存。以“一带三心多节点”为核心设计观念，此次改造项目梳理和完善街区慢行系统，打造一个集绿色生活、时尚休闲、科技体验为一体的示范性街区，体现进口商品消费中心的氛围。

“区域链”引领 打好商圈发展“主动仗”

后疫情时代，各大商业综合体自我更新变革持续加速，不断地注入新能量、涌现新活力，地处区域消费中心的大南商圈也不外乎。百舸争流千帆竞，大南商率先开展“区域链”党建工程试点工作，以党建为引领，一路高歌前行。

浙江启邦能源有限公司主要经营化工原料批发，坐落于大南商圈，是鹿城区重点商贸企业之一。去年2月，该企业在街道“一对一”式服务下率先复工，一路“绿灯”通行，成功斩获3亿元订单，这笔订单对于疫情中受困的企业意义重大。“当时周边城市的同类企业都已经抓紧复工，如果我们企业当时再不复工，市场份额将严重流失，损失不可估量。街道全程‘特殊照顾’，让我们切切实实感受到了政府扶持的温暖与力度。”该企业相关负责人告诉记者。

为助力企业复工复产，提振消费信心，去年五一假期，大南街道党群服务中心联合大南商圈“区域链”共建单位举办“大南消费月”活动。据悉，该活动依托“区域链”共建，实现了跨区域、跨领域、全域链的互融互通，是党建引领下的新模式。同时，以“三服务”为重要抓手，大南找准发展楼宇经济、“月光经济”措施，用好用足惠企助企扶企政策，并通过“红色管家”进楼宇、打响置信中心亿元楼品牌效应、整合世贸大厦闲置楼宇资源等系列举措，不断吸引优质企业入驻，优先招引新兴产业，全力打好发展“主动仗”。

此外，大南街道还积极推动融资畅通工程，搭建全方面的银企沟通桥梁，合力破解企业融资难题，帮助企业排忧解难。截至目前，累计帮助辖区15家企业取得融资，融资金额达到8293万元，为辖区民营企业健康发展增添动力，进一步推动经济高质量发展与共同富裕示范区建设。

【光明日报客户端10月29日，《鹿城布阵“豪华班底”，做打造区域消费样本的“头号玩家”》】（记者 记者林婷玮 通讯员 朱嘉若）

购物天堂、美食之都、不夜之城，令人心驰神往的现代都市生活图景大抵如此。10月25日，鹿城启动“购在鹿城”系列活动，拿出助推温州消费升级的撒手锏，推动鹿城打造最有国际范、最有人文味、最有烟火气、最有科技感的区域消费新样本。

活动启幕后，鹿城将围绕餐饮、鞋业、汽车、商业体、服装、商圈六大版块，举办瓯菜文化馆揭幕、中国鞋都鞋类采购节、汽车靓街靓景首秀、综合体首店品牌签约等活动，将沉浸式的感官体验、游购结合的消费特征、情感与社交的需求、线下与科技的联动落地于实体商业，以“商业 ”模式构建区域消费联动发展新格局。

创新消费供给　场景引领消费

美食是故土的乡愁，也是城市的记忆，对人群聚集的区域而言，餐饮美食一定是首先对外释放的刚需型消费。瓯菜是温州瓯越文化的重要组成部分之一，2000多年的温州社会历史变迁的痕迹，就沉淀在这些柴米油盐之中。受限于技术，不少百年老字号只能局限在本地发展，如何让这些美食走出乡土？

鹿城计划打造融合瓯窑、瓯绣等瓯文化元素的瓯菜文化馆，通过形象生动的五感体验，提升瓯菜系的品牌形象和影响力，帮助温州老字号美食走向更广阔的消费人群，把“记忆中的味道”送到老百姓的嘴边。

资料来源“鹿城指尖地方志网”

文旅业是消费新蓝海。依托主城区商业资源，温州将通过“大建大美”，特别是“两线三片”建设，打造公园路—五马街—禅街历史文化街区、南塘文化旅游区等文旅消费新地标，形成5个具有引领性、示范性的温州“核心文旅消费集聚区”，推进“千年古城”复兴。

颇有盛唐气象的“南塘夜肆”市如其名，绵延的南塘风貌街，串联起琳琅满目的摊点货架，其中，民间手艺人的匠心作品为点睛之笔，把玩于指尖掌上的玲珑小物，却能集市井百态，富艺术风味，令人窥见“百工之乡”的风貌。夜肆一集百艺，二集百乐，市民置身其中，品尝舌尖美味，享受闲趣雅致，漫步、阅读、听黑胶、做手作……盛景维继，赖于城市内部的有机更新。继文旅融合到“文化旅游 ”模式的转变实现后，鹿城还将推进“旅游+文化创意产业”深度融合，打造集“文化+旅游+商业”于一体的文旅商业综合体，铸就文旅消费高地。

制鞋业是鹿城消费增长的重要驱动力量。改革开放以来，温州人依靠勤劳、智慧和勇气，用皮鞋做出了大名堂，孕育出了康奈、巨一、红蜻蜓等耳熟能详的国民品牌。“中国鞋都”的雄厚积淀也引来了全国制鞋行业从业者的青睐，自2019年至今，中国鞋都鞋类采购节已举办九届，吸引参展企业1300余家、沈阳、广州等全国各地采购商16万人，现场达成订单5500万双，成交额55亿元。“中国鞋都”这艘鞋革航空母舰正通过采购节缓缓下水，驶向更广阔的海洋市场。

依托温州鞋产业链优势，鹿城将持续打响中国鞋都鞋类采购节品牌，充分发挥温州深厚的产业基础和商贸优势，搭建展示鞋类时尚趋势及商贸合作的平台，打造专业的鞋类订货会，实现“世界鞋业看温州、温州鞋业看鹿城”的总目标。

作为鹿城区南郊经济板块的支撑产业之一，汽车一条街汇聚全球各大知名汽车品牌，围绕汽车产业园的建设目标，鹿城第二商圈将在这块满是厂房的土地上悄然崛起，逐步构建汽车产业良性生态圈，折射出区域消费的精气神。温州是一座追求时尚的城市，市区开源路聚集了20余家服装定制店，是知名“定制服装”品牌一条街。占据这一黄金资源，鹿城将通过定期举办高定品牌时装秀，实现消费和制造的良性互动，加快打造“温州G104时尚走廊”，一个全新的服装市场正蓄势待发。

首店布局成风　做强商圈极核

壮大首店首牌落地的载体，人气旺盛的商圈、综合体、特色街区等是首店落户优先考察和选择对象。去年，五马步行街迎来高光时刻——入选全省首批高品质步行街。在城市更新中，五马历史文化街区的改造不仅仅局限于冷冰冰的纪念馆。

如今漫步五马历史文化街区，你能偶遇火爆的街头潮流艺术展览，转身还能与一场戏剧表演不期而遇，走进老建筑改造的新商场，扑面而来的是文艺气息……这是个15分钟生活圈，也是7×24小时的开放社区，娱乐、秀场、剧场、零售、创意成为改造后“新街”的引爆点。一位游客和记者分享道，以前的五马街虽然地理位置优越，无奈“就是不火”，而改造之后的五马街，融合文化、艺术，这才是正确的打开方式！

艺术文化与商业的“联姻”正成为最热门的趋势。“我们将艺术、文化、时尚与设计的力量有机融合，定期举办各类艺术展览及充满想象力的活动，使历史街区变身为一座艺术乐园。”区政府相关负责人表示，把历史文化街区打造成为全球新品发布地，举办高能级消费展会、时尚走秀、品牌推广活动的同时，也将大力支持老字号企业开发国潮新品、打造国潮经典，形成国内外品牌首发的共振效应，让时尚产业融入街区、街区服务产业。

首店竞相首秀，展示出鹿城内需市场的非凡活力和包容力。今年以来，伯爵、东风岚图等首店纷至沓来，奔驰、华为等国际大牌在鹿城相继举办全球新品首发活动，活力四射的消费市场让国内外品牌竞相抢滩。今年7月，鹿城更是发布了《关于加快发展鹿城区首店经济的实施意见》，明确提出做强首店经济和首发经济，为“首店经济”加码。

温州印象城MEGA从招商起始就非常注重品牌引进，围绕年轻、潮流、时尚的特色，引入占比40%的首店，拥有高端国际奢侈品牌、高端餐饮、影城、精品超市等多样业态品牌320余家，打造出颇具吸引力的品牌矩阵，

资料来源“鹿城档案地方志网”

塑造地标商圈潮购、文艺风尚品鉴、体育健康脉动等消费场景，精心打造新消费体验策源地。以新消费、新场景为切入点，聚焦文化创新、特色供给、品质消费，温州印象城MEGA将陆续推出“首店品牌签约仪式”“印象城MEGA品牌发布”“NO.333滨水漫步街区亮灯仪式”等活动，领航温州商业发展，为市民带来全新的购物体验和时尚感受。

当购物与大平台、大流量“相遇”，通过数字化赋予实体商业，也为鹿城各大商圈带来久违的人气。近期，鹿城将向市民发起“商圈消费官打卡”邀约，市民到店消费并将动态发布至朋友圈，即可获取在线商户的认证，集满积分可获得抽奖机会，每周拥有一次抽取消费礼包的机会，通过互动激发市民消费热情，带动商圈经济。

区委常委、副区长全一凡参加“购在鹿城”启幕仪式。

专题选辑

【人民日报客户端1月20日，《温州鹿城：助力乡村振兴，开拓经济往来新蓝海！》】（记者 林婷玮 通讯员 周柏通 家佳）

1月18日，鹿城—泰顺山海协作掀开了崭新一页，鹿城、泰顺农商银行签订战略合作协议，双方将倾斜资源、优势互补，建立全方位、多元化的战略合作关系，发挥“1+1>2”的叠加效应，开启鹿城、泰顺携手合作谋发展、促进双方互利共赢的又一新征程。泰顺县委常委、常务副县长胡慧雷，鹿城区委常委、副区长张伟，鹿城区政协副主席、泰顺县副县长蔡建旺出席签约仪式。

政银合作贯通“大动脉” 磁场相吸联动比翼双飞

鹿城和泰顺，山水相连、文脉相亲。今年是“两兄弟”友好合作的第14个年头，两地关系“亲上加亲”，交流合作更是“渐入佳境”。从探索创新“总部飞地”自选动作、建设生态旅游文化产业园，到助农消薄、助医助教，两地的合作领域不断拓展，实现了优势互补、转型互促、发展互动，取得累累硕果。

实现乡村振兴战略，蕴含大量的金融服务需求，催生大量的新业态新模式。鹿城致力于营造优质的金融环境，2020年前三季度实现金融业增加值同比增长10.6%，占地区生产总值的比重为12.3%，拉动地区生产总值增长1.2个百分点，存贷款规模更是突破9000亿元大关。

根据协议，鹿城、泰顺双方此次将以金融赋能实体经济为切入口展开新合作，以平等互利、合作共赢、共建共享为原则，聚焦两地优势领域，围绕项目对接引进、产业园区共建、产业链协同、专业人才交流等方面深化合作、联动发展，进一步推进鹿城—泰顺山海协作工程各项事业发展，如为七都泰顺总部科创园入驻企业提供金融支持，打造山海协作工程升级版，助力鹿城、泰顺经济合作换挡提速。

此外，鹿城、泰顺银政双方在政策、资源、资金等方面将发挥各自优势，协同开展重大项目建设、金融服务创新、政策研究、信息交流等工作，如鹿城、泰顺农商银行将联合为泰顺总部科创园、温州交运集团泰顺有限公司授信4亿元，并设立教育培训基地，为乡村振兴战略培育金融骨干，共同探索形成金融服务乡村振兴的有效模式。“我们将全面深化与鹿城农商银行合作，充分发挥教育培训基地作用，建立信息交流与共享机制，开展业务科技教育的合作交流，进一步优化泰顺农商银行的人员渠道、产品结构，提高金融服务质效。”泰顺农商银行董事长林天景说。

此次牵手，可谓是强强联合，两地将进一步巩固友好成果，推进更大范围、更宽领域、更深层次的交流合作，携手推动鹿城—泰顺双域经济圈建设，助推乡村振兴战略落地落实。“2015年以来，我们已累计向泰顺捐赠

资料来源：鹿城档案地方志网”

75万元，定向支持泰顺乡镇交通、养老服务、文化旅游等项目建设。这次合作签约，将开启我行与泰顺老百姓紧密互联的新开端。”鹿城农商银行董事长陈国敏表示。

共同缔造双域“经济圈” 寻区域一体化发展路径

近年来，鹿城、泰顺两地共同开展了产品推介、文化宣传、人才引进、名特优农产品展销等一系列特色主题活动，鹿城多角度、多形式展示泰顺，让更多鹿城市民认识泰顺、了解泰顺、走进泰顺。近日，泰顺农特产品分别与老供销和鹿城供销云店签订了泰顺农特产合作协议，鹿城供销云店将开设山海协作对口帮扶优质特色农产品专区，让更多市民餐桌上出现来自泰顺的绿色生态农产品。

在大力发展战略性新兴产业方面，鹿城、泰顺着力在产业协同发展上下功夫，跨地区打造产业链条。鹿城—泰顺山海协作持续拓宽协作领域、积极搭建产业平台、全力提升民生品质。近年来，鹿城不断借鉴泰顺生态旅游发展经验，2020年高水平建成公园路步行街、江心屿东园等一批精品项目，获评文旅产业融合省级试验区，创成全省AAAA级景区城，入围“全国市辖区旅游综合实力百强区”。位于泰顺核心区内的华东大峡谷项目列入2020年第一批省重大产业实施类项目，矿坑冰城、松垟花开等重点项目有序推进，山海协作重大项目形象逐步突显。

双域共赢的道路上，鹿城、泰顺努力争取“多赢”，实现交流合作的永续发展。胡慧雷表示，鹿城、泰顺在产业协作、科技教育、文化旅游、人才交流、高新技术等方面有着广阔的合作空间，除了“消薄飞地”外，接下来将进一步探索“疗休养飞地”“科创飞地”“人才飞地”等新模式，加强人才培训、干部双向挂职交流、劳务协作等方面合作，切实助推鹿泰合作迈上新征程、再上新台阶。

张伟表示，今年是“十四五”的开局之年，进入新发展阶段，山海协作要有新理念、新格局，希望今后两地在原有的“三大山海协作平台”的基础上，进一步在产业平台、重大项目上深化协作，致力打造全省山海协作示范点，共同推进两地经济社会又好又快发展。

下阶段，鹿城将聚焦泰顺的特色资源、要素成本、生态环境等优势，以创新合作为重点，在农业、旅游、总部经济等重点领域深度融合，争取同频共振建立“大平台”，产出“大成果”，实现两地产业增强、环境增色、文化增辉，续写“鹿泰之好”新篇章。

【浙江新闻客户端2月23日，《吹响打造“五大城市品牌”号角 鹿城蹄疾步稳“犇”向新征程》】（记者 戚祥浩 共享联盟鹿城站 洪佳慧 戴武杰）

温州主城区又称白鹿城。依托千年古城的文化积淀，伴随“白鹿衔花”的美丽传说，过去五年鹿城区生产总值突破千亿大关，人均生产总值从10.8万元增长到14.85万元，一般公共预算收入从27.58亿元增长到35.29亿元，城乡居民人均可支配收入分别从49592元、25632元增长到71082元、38787元。2020年该区更是一举摘下“中国最具幸福感城市”和“企业家幸福感最强区”两项大奖。

放眼未来五年，鹿城立下誓言：加快建设“一都三城五区”，以建设大都市核心区为平台支撑，以建设民营经济示范区为经济基础，以建设改革开放标杆区为根本动力，以建设整体智治样板区为重要保障，以建设生态宜居幸福区为品质要求，着力打造创新智城、时尚商城、文化名城，全力推动“中国鞋都”向“世界鞋都”跨越。

站在“十四五”起点上，鹿城以什么样的作为迈好第一步、以什么样的成果彰显新气象？鹿城区委、区政府把“学在鹿城、游在鹿城、购在鹿城、住在鹿城、创在鹿城”五大城市品牌作为抓纲带目的重要突破口，奋力书写鹿城“十四五”发展的新篇章。

透过这些画面和计划，人民足以感受到鹿城吹响打造“五大城市品牌”号角背后的底气与决心。

资料来源：鹿城档案地方志馆

学在鹿城

“我们在四川，和鹿城的小朋友上着同一堂课，感觉好有趣呀。”日前，四川省阿坝州的一群三年级小朋友，在参加完和鹿城结对学校开设的“同步课堂”后发出如此感想。依托5G技术，鹿城多所小学联合外地学校进行了“跨地域、跨学校”的4K高清同步课堂，进一步提升了“学在鹿城”美誉度。

学在鹿城，离不开育人环境的不断提升。“十三五”期间，鹿城累计建成投用中小学（学前）32所，新增班级395个，新增学位数15030个。中小学生人均占地、建筑面积增幅居全省前列。

学在鹿城，离不开各项工作的持之以恒。该区积极开展艺术教育、劳动教育、体育运动等特色教育，培育“四品八德”“价值观教育”“新青年下乡”等多个育人品牌；集团化办学受到上级部门高度认可，集团学校和幼儿园覆盖率分别达到96.9%和51.85%；鹿城“学生社会大课堂”德育实践项目被省教育厅等10个部门推广；社区教育覆盖面达100%，并逐渐形成自身特色，获评浙江省首批学习型城市。

“十三五”期间，鹿城先后创成了“浙江省教育强区”“全国义务教育发展基本均衡区”“全国家庭教育工作示范区”“全国区域教育发展特色示范区”，荣获“全国青少年人工智能活动特色单位”“全国优秀外语小学”等各类国家级、省市级重要荣誉198项。

如何打造“学在鹿城”品牌？该区将推进新一轮“大美鹿城、教育先行”三年行动计划，全面启动教育资源布局规划调整，确保三年内新建初中6所、小学14所、幼儿园43所；大力推进“名师工程”“名校长培育行动”，确保三年内引进高层次教师和校长150名，培育省市名特优教师200名；高标准推进“未来教育”体系建设，做大做强集团化办学区域品牌，确保教育发展和学生发展总体水平稳居全市第一、跻身全省前列，争创省级学前教育普及普惠区。

游在鹿城

漫步江心屿，聆听瓯江潮音；走进朱自清旧居、南戏博物馆，打开温州文化之窗；沿着五马街，体验时尚温州的魅力，一路逛吃品尝传统小吃；入夜时分徜徉印象南塘，星星点点灯光装饰下的美丽塘河令人流连忘返……

过去一年，随着公园路步行街、江心屿东园等一批“两线两片”优质项目精彩亮相，五马—禅街创成省级高品质步行街，鹿城获评夜间经济省级试点城市和文旅产业融合省级试验区，成功创成全省AAAA级景区城，入围“全国市辖区旅游综合实力百强区”，“游在鹿城”的形象越发深入人心。

刚过去的春节假期，从历史名城探秘、瓯越文化研学到瓯菜美食体验、文化名人寻访等，覆盖鹿城的近100处文旅打卡点，市民游客络绎不绝。仅五马历史文化街区，就接待市民游客96万人，日均人流量达16万人。

如何打造“游在鹿城”品牌？今后，鹿城将重点推进庆年坊、朔门街、江心屿西园等片区改造，联动抓好五马步行街西拓、瓯江沿线业态提升、温瑞塘河“一环三线”绿道贯通等工程；深度挖掘资源禀赋，抓好沿线景区景点资源整合、串珠成链，加速建设十大百亿文旅项目和十条精品线路；统筹推进美丽城镇、美丽社区、美丽乡村等美丽工程，全面提升景区城、景区街镇、景区村社建设水平，加快形成“一户一处景、一村一幅画、一镇一天地、一城一风光”的全景画卷。

购在鹿城

网红食肆里的觥筹交错、古典建筑遇上酷炫灯光秀、沉浸式实景演出……夜间消费、夜间旅游，不仅有烟火味道，更有新潮与时尚、个性与体验、跨界与破圈—打开鹿城的“月光宝盒”，新场景、新业态层出不穷。

在老街区引进专业运营团队，培育夜间特色美食街区，引入非遗美食、温州特色小吃等；在时尚街区打造温州首条数字化“饿了么”口碑街，把各商家的特色美食统一搬到“饿了么”首页屏上；在主要商场，组织网红主播“挨家挨户”直播带货……管理部门的良苦用心，换来的是“购在鹿城”的声名远播。

资料来源：鹿城档案地方志网

如何打造“购在鹿城”品牌？鹿城将围绕激发“购的活力”，多元、多点、多层次布局月光经济、总部经济、楼宇经济，培育壮大定制消费、时尚消费、网红消费等消费新模式；做强“购的基础”，大力推进“5G+工业互联网”、产业基础再造和产业链提升工程；开拓“购的渠道”，全域联动深化市场采购贸易方式国家级试点，大力开展“跨境贸易+内销转型”双畅通行动，培育壮大“市场采购+跨境电商”等新业态新模式。

住在鹿城

“就像在超市选购商品一样选安置房。”鹿城区西片城郊拆迁户胡渊惠打开支付宝，进入该区新推出的线上安置房“超市”，14个小区的首批356套房各类信息一目了然。线上公开选房活动开始后，她迅速出手，如愿得到了靠近市中心的安置房。

安置房建设交付需要数年，在很多地方是习以为常的一件事。鹿城区打破“原地拆迁、原地建设、原地安置”的惯性思维，统筹梳理现有未安置房源，让拆迁户点点手机就可以住进心仪现房。

千方百计缩短征拆户等待时间，是鹿城全力提升居住体验的一个缩影。获评省级生活垃圾分类工作优秀区；顺利通过全国文明城市复评和国家卫生城市复评省级综合评估；九山湖获评省级美丽河湖，夺取“五水共治”大禹鼎；新增市级美丽乡村样板村2个、3A级景区村4个……过去一年，鹿城在环境呵护方面亮点纷呈，整个城市更美了。

如何打造“住在鹿城”品牌？该区将加快城区扩容提质，坚持“东部释能”“中部复兴”“西部蓄力”三路并进，真正打造城乡融合的标杆板块；全力打好新一轮碧水、蓝天、净土、清废保卫战，加快创成国家级生态文明建设示范区、全国垃圾分类示范城区；提升整体智治水平，坚持以数字化改革为牵引，集成建设“城市大脑”展示指挥中心，毫不松懈抓好疫情防控，坚决打赢“平安护航建党百年”大会战，确保平安大区高分连创，全力打造智慧治理最强城区……“住”这个字背后，是鹿城倾注的努力。

创在鹿城

2月20日，鹿城新春第一会上，总投资146.5亿元的6个新兴产业重大项目举行集中签约仪式。这批项目成熟度高、带动性强，将为该区强化高端产业引领功能、推动经济高质量发展注入新的强大动力。

眼下，走进鹿城，随处可见浓郁的创业氛围。在丰门街道“中国鞋都”产业园区，中胤时尚设计中心拥有发明专利、实用新型专利、外观专利、版权等超过5000项技术成果，于去年10月29日成功上市；在南郊街道，依托11家省级院士工作站、企业研究院、博士后科研工作站，7家国家、省、市级众创空间和孵化器，一家家数字企业如雨后春笋般涌现；在七都岛，圆满完成2020世界（温州）青年科学家峰会承接任务，促成28项峰会成果，首批10名院士入驻“瓯越院士之家”，一个国际未来科技岛呼之欲出……

如何打造“创在鹿城”品牌？鹿城将全力打造“中国一流、浙江典范、温州一绝”的科创新地标；全面构建贯通引进、培养、评价、流动、激励的全链条政策体系，全力打好人才净流入攻坚战；加快畅通创新主体“成长通道”、科技金融“对接通道”、科技成果“转化通道”、区域协同“联动通道”，全力打造创新人才集聚地和创新生态最强区……站在“十四五”起点上，鹿城踌躇满志，蹄疾步稳奔向新征程。

【浙江新闻客户端4月29日，《浙江日报：山水斗城 世界鞋都 在鹿城见证“诗与远方”新传奇》】（记者 戚祥浩 共享联盟鹿城站 郑范琦 施芸芸）

一片繁华海上头，从来唤作小杭州；水如棋局连街陌，山似屏帷绕画楼。

随着瓯江山水诗路的推进，拥有2200多年的建城史、1700年建郡史的鹿城，有了全新的“打开方式”：徜

资料来源：鹿城档案地方志网

徉五马，看看老井栏、旧门台、古民居，品味山水斗城的人间烟火；漫步山福，绿树鲜花映眼帘、小桥流水伴亭榭、老宅新居筑巷深，感受生态之美、康养之乐；登上免票后的江心屿，一处处新景致，带来另一番诗情画意……

但鹿城之美，并不局限于外表改变，而在于由内及外的蜕变，借着数字化改革春风，“中国鞋都”向“世界鞋都”迈进的脚步声铿锵有力，带来了新的发展旋律；“学在鹿城、游在鹿城、购在鹿城、住在鹿城、创在鹿城”五大城市品牌创建全面铺开，油然而生新的城市气质……

“一户一处景、一村一幅画、一镇一天地”，精美鹿城古老而年轻，生产、生活、生态相得益彰，宜人、宜居、宜业同频共振，在2021温州国际时尚文化产业博览会上，“山水斗城”与“世界鞋都”齐舞的画面，是鹿城为“诗与远方”抒写的新传奇。

诗的韵味
诗路建设点亮千年古韵

“云日相辉映，空水共澄鲜”，1500多年前，谢灵运面朝瓯江中的江心孤屿，激发着他的超然才华，也成就了鹿城与山水诗之间的渊源。

这样的渊源在鹿城还有很多。古时候鹿城依山通水，自古有“山水斗城”“风水斗城”的美誉。城区北依瓯江、环列九山、温瑞塘河贯穿全境，山在城中、城在水中，山水交错、河网密布。因据山水之灵秀，凭人文之风韵，吸引了历代著名诗人谢灵运、孟浩然、韩愈、陆游、文天祥等赋诗留迹。

鹿城区以“山水斗城”为立足点，梳理诗路文化主题，发掘瓯江山水诗路的历史人文底蕴，做足中国山水诗发祥地与朝圣地文章。

从晚清风格的公园路漫步到民国风情的五马街，再来到民国风与现代元素混搭的蝉街，游客可以一路感受这个历史文化街区的风情万种：老条石铺就的路面，亭台楼阁装点着百年瓦当，老香山、五味和、金三益，老字号招牌上写满了故事，在街头演绎的古法造纸、活字印刷，更是古色古香、趣味十足。

改造前后，对应的日均人流量为3万人、7万人，年营业为18亿元、32.6亿元。市民游客争先追捧打卡点被背后，是近三年来，鹿城全力推动五马街区改造提升项目建设，修复传统街巷9条，活化文保建筑和历史建筑23幢，改造不和谐建筑262幢，形成了以五马街、蝉街、公园路为主轴，14条背街小巷为脉络的新格局，步行主街拓展到1400米，成为全省最长的高品质步行街，成功打造了“蝉街—五马街十二景”“公园路十景”等一系列特色文旅游线，推出“跟着诗词游五马”“文博之旅”研学活动等文旅项目。

“一部东瓯史，半部在南塘。”鹿城用“塘河夜画”浓缩展现千年人文风貌，让游客体验“船在水中走、人在画中游”的诗画意境。“塘河夜画”整场演出东起市区南塘风貌街，西至鹿城龙舟基地，游览全程约60分钟，集游船、情景小剧、科技化秀场于一体，游客可乘画舫赏光影塘河，穿越千年温州。光影交错中，舞者们以塘河千年的民间传说和诗词歌赋为主轴，演绎神韵流转的塘河人文故事。

眼下，鹿城还继续重点推进墨池、朔门、庆年坊等历史街区的修缮、提升和创建，依托国家级文保单位曹湾山遗址，结合乡村振兴示范带建设，启动曹湾山遗址公园、曹湾山遗址博物馆建设，展示“好川文化”的岗丘型聚落遗址，打造温州第一个遗址文化主题公园。通过加强古城景观、文化遗址、人文遗迹保护利用，全面展现地域特色鲜明、文化气息浓郁、引领现代慢生活的温州古城新韵。

歌的旋律
新的产业变革蓄势而发

加快建设“一都三城五区”，推动“中国鞋都”向“世界鞋都”跨越，这一目标被浓墨重彩地写入去年鹿城

资料来源：鹿城档案地方志网

区委九届十次全会和今年区两会政府工作报告中。

自古以来，鹿城“鞋文化”更是源远流长，南宋温州九山书会编的温州戏文《张协状元》中，就有曲牌名“赵皮鞋”；明朝成化年间，当地产的靴鞋就已成为朝廷有贡品；上世纪八十年代，鹿城鞋革业更是跨上了一个前所未有的高度。2001年9月25日，中国轻工业联合会、中国皮革工业协会联合发文，授予温州“中国鞋都”称号。走过20年风雨的“中国鞋都”，记录着一代代温州人“敢为人先、吃苦耐劳”的创业历程，更见证着温州传统优势产业转型升级、涅槃崛起的新希望，打造出一个世界级的产业集群。

全世界每7双女鞋中，就有一双产自这里；“60分钟”车程内，可以配齐出产一双鞋子所需的200多种设备、材料、配件；上下游产业链5000多家企业、从业人员50多万，集聚于此；全年生产各类鞋子超过10亿双，年产值达400亿元。

风云激荡二十年，作为温州鞋业集中度最高的鹿城区，一场新的产业变革正蓄势而发。鞋都名镇建设、时尚名师集聚、智造名企培育、创新名品提升，鹿城从四大工程入手，在生产制造、创新研发、数字经济、品牌打造、生产生活配套等方面实施多项行动，开发培育引进中胤时尚、鞋类设计与智造U谷、省级鞋业创新服务综合体、鞋都严选等公共服务平台、四川大学温州鞋革研究院等高能级公共服务平台，正源源不断为整个产业注入活力，推动鞋业规模突破千亿元大关。高端切入、智能驱动、转型发展，鹿城锚定三大方向，将建设辐射全国、面向全球的鞋品研发创新、鞋品生产制造、市场采购贸易、行业指数发布、行业标准制定等五个功能中心。

走进巨一鞋业的生产车间，一条现代化高端全自动流水线跃然眼前。在流水线的源头，一双双鞋帮经过电脑360度扫描后进入作业区，全部操作工序均由智能机械手完成。在这里，原本“各司其职”的定型、整理、注塑3条流水线合并为1条，为企业节省生产空间30%以上。同时，实现减员20%、产能提升35%，产品合格率从原先的85%跃至98%。

一条条开足马力的智能制造生产线，一个个火热施工的亿元以上智能化项目，一个个政企联动的经典案例，合力奏响了“中国鞋都”向“世界鞋都”跨越的激昂旋律。

画的意境
五大城市品牌破茧而出

志存高远的城市品牌，是尊重历史传承，唤起沉睡的记忆，更为未来发展树立标杆、积蓄力量，折射出的是“心系人民、无问西东”的干事担当热情。新年伊始，鹿城区委区政府把“学在鹿城、游在鹿城、购在鹿城、住在鹿城、创在鹿城”五大城市品牌作为抓纲带目的重要突破口，真正打造凸显“全省第三极”顶梁柱地位、彰显“长三角南大门”主窗口风范的标志性成果。

鹿城狠抓关键性支撑，掀起项目攻坚热潮，紧盯节点、找准关键、权力冲刺，以大项目的大突破实现城市品牌的大提升。

“学在鹿城”——推进教育项目精美工程、卓越教师培养工程、集团办学深化工程、育人提质领航工程、终身教育品牌工程、智慧教育创新工程、教育评价引领工程七大工程，真正打造全市教育发展的新高地、优秀学子的首选地、高素质人才的集聚地、“未来教育”的引领地。

“游在鹿城”方面——以复兴千年古城、建设山水诗路带、创建全域旅游为核心，深度挖掘“一江一河一轴一区两岛”资源禀赋，推进庆年坊、朔门街、江心屿西园等“3+1”片区改造，高效率推进40个、总投资293亿的重大文旅项目建设，高品质打造十大文旅精品线路，全力争创全域旅游省级示范区，进一步打响“千年东瓯国、诗画白鹿城”品牌。

“购在鹿城”——以省级高品质步行街试点、夜间经济省级试点城市、文旅产业融合省级试验区三大试点为突破口，全面创新“放心购”消费机制、营造“随心购”消费环境、挖掘“夜间购”消费文化、释放“人人购”消费潜力、升级“智能购”消费技术，进一步擦亮“鹿城购”消费标签，真正将鹿城打造成为长三角重要购物中

资料来源：鹿城档案地方志网

心城区、浙南时尚消费高地、温州创新消费标杆。

“住在鹿城”——坚持“东部释能”“中部复兴”“西部蓄力”三路并进，深入实施“提升居住品质建设行动任务清单”“提升设施功能有机更新行动任务清单”“提升宜居精细化管理行动任务清单”等三张清单，推动“住有所居”向“住有宜居”迭代和跃升。

“创在鹿城”——聚焦高端平台和创新人才两个核心驱动力，狠抓创新主体、服务主体两大主体培育，加快构建政务、金融、生态三大支持体系，真正把鹿城打造成“一区一廊”的创新创业支撑中心和具有全国影响力的高水平创新创业示范区。

滔滔瓯江之上，追逐未来的“学、游、购、住、创”五艘巨轮，承载着白鹿城的荣光与梦想，如同按下奋斗快进键，让鹿城“优势更优、特色更特、强项更强”。

【人民网6月22日，《内外力驱动描绘“两个健康”路线图温州鹿城“预重整”盘活濒危企业》】（记者 林婷玮 周文泉 程翔）

金融服务精准滴灌，解决了民营企业“成长烦恼”。一直以来，温州鹿城区积极推进“两个健康”先行区建设，紧盯防范金融风险攻坚战，在最短时间实现了“司法程序终结再经营，社会舆情化解促和谐”的多赢局面。

庭外庭内有力衔接助病企绝境逢生

2017年以来，鹿城区部分企业遭遇“两链”风险，经营陷入困境，破产重整案件显著增多。当前，预重整相关法律尚为空白，鹿城区先行先试，受理了某鞋业申请破产预重整案，通过“庭外磋商”与“庭内重整”的有力衔接，在11个月完成预重整，2个多月完成重整，实现清偿如期率100%、协议清偿率100%、债权人满意率100%，快速、灵活、高效地挽救了该困境企业。该案也是温州首例预重整案。

该鞋业曾是温州制鞋业的名优企业之一。因受金融危机和担保链的影响陷入困境。以帮助该企业重整为起点，鹿城区建立了企业预重整价值识别机制，运用破产预重整手段，对类似该鞋业的丧失清偿能力却适应市场需要的企业进行拯救。

预重整工作面临寻找投资人、制定重整计划、安抚职工和债权人情绪等诸多难点，鹿城区创新出台预重整规程，以听证形式邀请企业负责人、意向投资人等现场介绍企业预重整的可行性，优化评审小组的人员构成，并获得司法部门全流程专业指导，形成案件诉前登记，并指定临时管理人，债权人相关承诺具有持续拘束力等多方面优势。“预重整让企业、债权人、投资人充分参与协商，市场化程度很高，不仅节约了司法资源，也提高了案件办理效率。”区金融办相关负责人说。

结合这次实践经验，鹿城区还制定了全市首个预重整工作参考流程，落实“一企一策”专人专班方案，走出一条预重整的新路子，先后顺利推进5家民营企业预重整。

府院联动暖风频吹让病企重获新生

在风险可控的前提下，多渠道化解企业债务，能减即减，及时稳控局面。制定重整计划草案过程中，以政府协调、债权债务双方谈判的方式，将预重整的成效带入重整程序，提前完成债权审核、资产审计评估、引进战略投资人及重整计划制定、表决和通过等重整程序中的核心步骤，有效提高企业破产案件的审理效率和破产重整的成功率。

目前，从清偿率上来看，鹿城区预重整清偿比例平均提高6.4个百分点；从效率上来看，相较于原先20—30个月的重整程序，“预重整”平均时间仅为6—14个月，缩减50%以上，且最短重整程序用时仅37天，创温州市之

资料来源：鹿城档案地方志网

最。

盘活土地、技术资源，最大限度保留企业市场价值，推动企业涅槃重生。鹿城区通过协商谈判暂缓追究担保责任、盘活闲置土地资源、修复企业信用信息等方式，有效控制债务、担保企业风险，避免担保链风险扩散，同时确保企业继续维持正常经营，保住债务企业品牌价值、营销渠道等资源，有效化解债权人、利害关系人纠纷以及历史遗留问题，降低属地社会维稳风险。

预重整成果转换之关键在于无缝衔接。以解决问题为导向，在山农股份预重整案件中，鹿城区仅用了1个月就协调解决了涉及地方银行、省行、总行在内的三个层级60多个问题，实现了预重整的关键性突破。目前已完成预重整的5家企业都在正常生产经营，生产经营状况均良好，每月均实现盈利。

“通过预重整制度的落地，我们在探索中拓宽了企业司法挽救的新思路。针对企业发展困难的问题，鹿城区致力优化营商环境，将对有发展希望、有存续价值的企业采取司法保护，积极为企业发展创造更好的政务环境、市场环境、法治环境，全力支持企业做大做强。”区金融办相关负责人表示。

鹿城区将延长服务手臂，切实把准民营经济发展的“定盘星”，推动民营经济实现新飞跃，续写民营经济新传奇。有了内力与外力双重驱动，目前，鹿城区已对7家企业进行预重整工作，处置债务金额达93.33亿元，居全市第一，鹿城区探索企业预重整模式的做法被评选为市县乡法治政府建设“最佳实践”项目。

【《温州日报》9月21日，《鹿城打造数字贸易“一站通”日均受理超千次，促进贸易回归近百亿美元》】（记者 林岳 通讯员 朱嘉若 黄嗣皓）

“外贸新业态商户办理企业登记备案、组货出口等业务，在一个平台上就够了。”这些天，随着鹿城区数字贸易“一站通”应用逐渐推开，这一消息在当地企业和群众中不胫而走。

今年以来，鹿城区积极探索新型贸易领域数字化改革，迭代升级打造了数字贸易“一站通”应用场景，将商事登记制度及“一件事”改革理念充分融入实际贸易流程中，重塑“全程网办”的平台操作流程，有效应对改革破题难、工作抓手少、监管压力大等挑战，实现外贸新业态出口发展迅速。今年1—7月，鹿城区实现跨境电商综试区项下出口额20.9亿元，较去年全年总额提升近600%。

“业务怎么办、去哪办、带什么，一直是一个普遍难题。”鹿城区委改革办相关负责人说，有些业务程序繁多，群众往往成了“无头苍蝇”，能不能在一个平台上就能帮助群众走完全部流程？“一站式”的便捷登记成了最优解，平台打破各部门的“数据孤岛”，将商事登记、运营人资质获取等传统线下流程转移至线上，并上线运行自主免税申报、报关小助手、WMS拼箱系统等25项配套全贸易基础业务的功能小程序，让群众告别了以往“多头办理、烦琐操作”，大大节省业务办理成本。此外，“网上通办”的形式还有效避免了疫情交叉感染的情况，成为助力打赢疫情防控阻击战的得力之举。

为企业间“牵线搭桥”，平台更是一把好手。在平台“数智空间”页面，收录个体工商户、外贸公司、货代企业等外贸全链条市场主体信息，通过实时匹配发布实际需求，为个体工商户及外贸企业构架贸易渠道。截至8月底，已累计收纳外贸公司574家、个体工商户889家、货代企业296家、报关行36家，为企业对外贸易沟通节约70%的时间成本，促进周边贸易回归累计近100亿美元。

目前，数字贸易“一站通”平台累计备案各类企业1795家、日均业务受理超千次，为企业节省备案登记时间超3.7万小时。平台还成功入选全省商务系统第二批数字经济数字贸易子系统先行示范点，为温州地区唯一，并列入全省数字化改革“一本账”目录清单。未来，数字贸易“一站通”还将计划开发手机客户端版本，不断扩大服务面。

数字化改革的成效正成为鹿城奔向共同富裕的强劲动力。当前，鹿城正聚焦“152”整体框架建设，全面推进数字化改革，逐步形成一批标志性、首创性的数字化改革成果，在引领经济社会发展全方位跃升方面作出巨大贡献。其中，皮革制鞋行业产业大脑、“智·平安”平安重点要素智控项目获得省数字经济、数字法治系统“揭

资料来源：鹿城县域地方志网

榜挂帅”项目；制鞋产业集群新智造、数字V管家等13个项目列入省级部门数字化改革试点；利民补助“一键达”等11个项目列入市级部门数字化改革试点。

【浙江新闻客户端10月12日，《浙报刊文丨鹿城：文化铸魂焕新千年古城》】（记者 戚祥浩 共享联盟鹿城站 洪佳慧 施晴雯）

雾气袅袅的纱帽河、岁月悠悠的青砖古厝、难以抵挡的美食小吃……刚过去的国庆假期，温州市鹿城区五马历史文化街区日人流量最高达20万人，7天客流量达105万人。摩肩接踵的市民和游客，因逝去的历史在这里重现、淡去的乡愁在这里复活、传统街区在这里变潮而流连忘返。

文化是一座城市的“金名片”、软实力和精神根脉。温州拥有5000多年文明史、2200多年行政建制史，城市建设历经近1700年，是一座底蕴深厚的国家历史文化名城。鹿城作为主城区，一直坚持保护好、传承好、发扬好特色文化资源。如今在这片曾经孕育中国山水诗、永嘉学派、浙南红色革命的土地上，源远流长的瓯越文明与新时代温州人精神交相辉映，也有了越来越多新的打开方式：戏曲故里、歌舞之都、书画名城、百工之乡、中国刺绣之乡、中国最具幸福感城区……

共同富裕，孜孜以求；精神富有，文化先行。通过全力浇灌精神文化雨露，鹿城最终打开的是百姓心头的那份“美好”：这是一座书香四溢的城市，从闹市到乡村，城市书房、农家书屋建到群众“家门口”；这是一座文明有爱的城市，从街头到巷尾，志愿服务、义工笑容温暖着每个人内心深处；这是一座宜居宜游的城市，从老城到新城，传统与现代交融、时尚与厚重交织，文化地标不断涌现……

有着“中国诗之岛”之称的江心屿，通过深挖千年孤屿文化底蕴，成为新晋网红打卡地

以文润人
让文化流淌百姓心头

无人值守、自助服务、诚信借阅，门口的入门刷卡器总是亮了又亮，每天来者络绎不绝，甚至出现一座难求的盛况——在鹿城，15分钟文化服务圈点燃文化灯塔，城市书房、文化驿站、农家书屋正以润物细无声的方式，慢慢融入人们的生活。

与书房内的“静”截然不同的是文化礼堂内的“动”。打牌声少了，音乐声多了；关起门来的人少了，聚在一起的欢笑声多了……到文化礼堂看看书、跳跳舞，或者看看电影、吹拉弹唱，这是鹿城区不少居民当下茶余饭后惬意的“慢生活”。一座座被称作“村庄客厅”“乡愁基地”“精神家园”的文化礼堂，载起了市民丰富多彩的文艺生活。

目前，鹿城区累计建成投用文化礼堂共153家，提前两年实现了村社全覆盖。如何将不同文化礼堂串珠成链、持续激活人气？积极拥抱数字化浪潮成了当下鹿城文化礼堂提升“建管用育”的新常态。智慧决策、信息发布、资源点单、理论宣讲、志愿服务等模块，不仅让礼堂提供的服务精准匹配百姓的需求，更使公共文化资源由“分散、分割”向“整合、一体”转变，整体上提高了服务效能。在鹿城，数字化串联的并不只有文化礼堂，还有电视机、新闻App、社团、志愿者、艺术师资等资源。目前，鹿城各个智慧文化礼堂均已入驻“掌上鹿城”电视端，“鹿视频”“新闻资讯”“鹿直播”等板块，实时呈现“发生在身边的新闻故事”，解决了不少中老年人“触网”看新闻的难题。让文化礼堂内充满欢声笑语，鹿城153家文化礼堂年均开展各类活动达5000场次以上。仅五马街道14个社区就有同心书画社、腰鼓队、健身舞蹈队等群众文体社团128支，骨干队员500余人，队员2000余人，参与文化礼堂的运行。

让文化在越来越多百姓心头流淌起来，鹿城除了促进城乡公共文化服务均等化，推动文化惠民不断向基层延伸，还加强了对温州千年郡城、山水斗城、东瓯名城等深厚文化底蕴的挖掘以及创造性转化、创新性发展。眼

资料来源：鹿城档案地方志馆

下，走进鹿城新改造提升的五马街、禅街、公园路等地，俨然进入一个个露天历史博物馆。

“以文化引领古城建设，打造高辨识度地标。”鹿城区委宣传部相关负责人说，在改造过程中，成立文史专家“顾问团”，抓研究、抓传播、抓转化，做足特色、放大优势，最大程度还原每条街巷、每幢历史建筑原貌，大量运用灰塑、木雕、水沙石等老工艺，大量移植老石板、老石条、老砖老瓦等老物件，打造多个文化主题展馆、导入有声阅读、街头音乐等时尚文化元素、挖掘乡愁记忆，满足不同年龄段群体需求。让大家都愿意来、喜欢来。

以文铸魂
让文化凝聚发展力量

文化既是关系民生的幸福指标，也是凝聚人心的精神纽带。鹿城深挖红色文化的时代内涵，释放红色基因的时代力量。17支参赛队伍精神饱满、意气高昂，用一首首经典的爱国歌曲同台竞技，在鹿城庆祝建党100周年爱国歌曲大合唱比赛的现场，一首首镌刻历史印记的红色热曲，一声声激荡人心的红色誓言，通过直播让广大群众共同走进历史。

今年以来，鹿城紧紧围绕“全城学史、全民参与”目标，坚决按照“不落下每一位党员、不丢弃每一个领域、不缺漏每一个环节、不应付每一件实事、不错失每一次机会”要求，统筹安排、精心组织，开展了视频接力“传”起来、党史专线“跑”起来、红色研学“旺”起来、百首红歌“唱”起来、十大团队“讲”起来、非公企业“动”起来、党史资料“活”起来、党课党史“赛”起来、民生实事“干”起来“九个来”系列活动，“听见鹿城·24小时理论学习站”“学习强国”数字化党史教育农家书屋等创新载体层出不穷，把红色革命精神转化为奋发有为、开拓进取的磅礴合力。

这种合力，体现在疫情防控严峻形势下，那一个个不知疲倦的逆行身影；这种合力，体现在项目攻坚现场，那一个个汗流浃背的奋战身影；这种合力，体现在每逢教师节等重大节日，鹿城地标性建筑电子屏幕、出租车顶灯广告牌、户外灯箱不约而同滚动播放的致敬标语。

类似这样的合力，还有很多很多。因为文化，鹿城的发展变得更有力量。

以文弘善
让文化劲吹文明新风

“你好，请喝茶！”“够吗，要不要再来些？”在鹿城大街小巷， 随处可见的伏茶点，早已成为城市独特风景。以红日亭为代表的“伏茶精神”领跑全国志愿服务。

从区域献爱到满城送爱，从个体献爱到团体集爱，从草根有爱到官方助爱，三乐亭、旭日亭、复兴亭、白鹿亭、晚晴亭等伏茶点组成“鹿城联盟”抱团行善，凝成公民道德建设的“鹿城现象”，乃至“温州现象”。“伏茶精神”点亮了城市文明之灯，道德高地引领了先进文化的社会新风。目前，鹿城全区注册志愿者突破38万人，每3位常住人口就有一位志愿者。

人人以参加公益为荣、以做善事为乐，这种快乐离不开鹿城全力营造的“善”文化。为伏茶点“干不动了”的好人举行热闹的退休仪式；元旦、春节等节日，将好人作为慰问的重要对象；举办重大节庆、庆典等活动时，邀请好人到场；为有需求的好人免费提供就业培训，发放低息贷款；组织“好人走进”系列活动，让市民零距离感受榜样的力量……

“让德者有‘得’，才能帮助善的种子更好地扎根生长，善行孵化出善行，推动小小的伏茶点长成‘大风景’。”鹿城区委宣传部主要负责人说。

不同伏茶点的“乐捐榜”“公开栏”等显示屏上面，经常会出现不愿留名的捐助者：李女士、过路人、老先

资料来源“鹿城档案地方志网”

生……“几乎每天都有爱心善款或爱心物资送到红日亭，还有很多人直接丢下物品就走，在我们再三追问下才勉强留个姓氏。”三乐亭负责人蒋进福说。

近3年来，鹿城累计募集慈善资金3.2亿元，惠及困难群众16.3万人，全区低收入群体人均可支配收入年均增速达到16.5%、高于全区人均可支配收入增速5.5个百分点。

眼下，鹿城正进一步探索发挥慈善事业在第三次分配中，在改善收入和财富分配格局中的补充作用。

以文化富
让文化孕育共富之花

在借力文化“软实力”提振城市“精气神”的同时，鹿城不断做强“文化+”融合发展大文章，进一步打造经济社会高质量跨越发展“硬支撑”。

享受摇滚、打卡艺术展览、相约剧本推理……如今的温州老城区热门打卡点小坝坊，一年前还只是一片老旧居民区。

按照“征而不拆、户迁房留、业态更新”模式，小坝坊所在的蒲鞋市街道在帮助原有居民实行异地安置后，以“十年长租”形式，确定优质开发企业对该区块及地上建筑进行整体规划和改造提升，依托温瑞塘河文化，注入文化创意、非遗体验等新产业元素，塑造集音乐、文化、餐饮、住宿、娱乐休闲等业态为一体的城市综合文化创意输出平台。在此前为期3个月的“塘河掠影”艺术展中，观展人数近3.5万人。“经常看到年轻人过来拍照。已经很久没有这么热闹过了。”周边老住户陈淑娟笑着说。

在鹿城区西部藤桥镇岙底村，过去山上无人问津的竹子、长着野草的田地以及闲置村办公附属楼，如今成为当地农户增收的“密码”。今年3月，藤桥引进“知竹长乐—自然造物家岙底站”研学团队，精心设计的“知竹常乐”课程，把寓言内的故事情节，与做竹筏、编竹制非遗鱼灯、体验农活、搭建寓言小剧院、制作角色小木偶等进行巧妙地串联。孩子们在非遗传承人带领引导下，仿若进入奇妙的寓言世界。“知竹常乐”负责人徐夏怡说，温州市区、金华、台州等地的孩子争先报名，竹子、田地、闲置楼等都得到了有效利用，有力带动了当地农户增收。

从闹市到山村，沐着文化惠民、文化乐民、文化利民的和风细雨，3500余家文化企业、13家文化产业园区、88家规模以上文化企业在鹿城茁壮成长。

鹿城专门打造文化产业数智平台，该平台发挥大数据文化产业的核心作用，整合文化产业数据资源，搭建集文创交流、人才服务于一体的综合性数智服务平台，推动鹿城文化产业高质量发展。

平台架起党委政府、文化园区、文化企业、文化人才之间的沟通桥梁，实现文化资源的集约整合和数字化运用，推动鹿城文化产业高质量发展。

以文化富，在实现高质量跨越发展的征程中，充满文化自信和文化魅力的鹿城，有着讲不完的新时代“春天的故事”。

（陈孝峰）

编辑　孙任翔

资料来源：“鹿城地方志网”

附　录



资料来源“鹿泉地方志网”

资料来源“鹿城档案地方志网”

机构及负责人

区级机构及负责人

中共温州市鹿城区委员会

书　记：姜景峰（—2021.11）
　　白洪楞（2021.11—）
副书记：白洪楞（—2021.11）
　　周基斌（—2021.11）
　　张崇波（2021.11—）
　　连正坚（2021.11—）
常　委：姜景峰（—2021.11）
　　白洪楞
　　周基斌（—2021.11）
　　张纯红（女，—2021.11）
　　戴旭强（2021.3—2021.11）
　　徐国林（—2021.11）
　　张　伟（女）
　　陈胜军（—2021.3）
　　吴道静（—2021.5）
　　全一凡（2021.3—2021.12）
　　曾　伟（—2021.11）
　　赵晓奔（—2021.11）
　　童文阳（—2021.3）
　　张崇波（2021.11—）
　　连正坚（2021.11—）
　　吴松泉（2021.12—）
　　吴春波（2021.11—）
　　陈军苹（女，2021.5—）
　　余长友（2021.11—）
　　陈允岳（2021.12—）
　　俞　俊
　　林　杰（2021.11—）
　　伍国军（2021.11—）
　　叶恒坚（2021.11—）

鹿城区第九届人民代表大会常务委员会

主　任：王易进
副主任：叶治台
　　吴晓贵
　　吴祝凡
　　夏理勇（—2021.11）
　　林建华（—2021.11）
　　朱启龙（—2021.11）
党组书记：王易进（—2021.12）
　　贾焕翔（2021.12—）

鹿城区人民政府

区　长：白洪楞（—2021.11）
　　张崇波（2021.11—）
常务副区长：陈胜军（—2021.4）
　　戴旭强（2021.4—）
副区长：张　伟（女）
　　陈允岳
　　全一凡
　　潘旭光（2021.12—）
　　邹向阳（2021.12—）
　　王永林（2021.12—）
　　黄加坡（—2021.11）
　　林　铁（—2021.11）
　　项　晓（女，—2021.11）
党组书记：白洪楞（—2021.11）

资料来源“鹿城档案地方志网”

张崇波（2021.11—）
副书记：陈胜军（—2021.4）
戴旭强（2021.4—2021.12）
林　杰（2021.12—）

政协第九届鹿城区委员会

主　席：徐　强
副主席：胡向阳
蒋　晖（女）
蔡建旺
杨丽霞（女）
徐一峰
郑建西（—2021.11）
秘书长：许卫疆
党组书记：徐　强（—2021.12）
周基斌（2021.12—）

中共温州市鹿城区纪律检查委员会

书　记：张纯红（女，—2021.11）
吴春波（2021.11—）
常务副书记：金龙伟（—2021.12）
邹本笃（2021.12—）
副书记：滕　淼
常　委：潘云良
谷旭东
周红雨（女）
办公室主任：王林岳（2021.2—）
干部室主任：夏　倩（女）
宣传教育室主任：张文军
党风政风监督室主任：吴建亚
信访室主任：徐伯权
案管室主任：刘林蔚（女）
第一纪检监察室：周亦豪
第二纪检监察室：唐文广
第三纪检监察室：葛林海
第六纪检监察室：陈　慧（女）
案审室主任：杨　霁

鹿城区监察委员会

主　任：张纯红（女）
副主任：金龙伟
滕　淼
委　员：谷旭东
周红雨（女）
詹小红（女）
陈乃鑫

鹿城区委巡察办

主　任：潘云良
副主任：陈　茜（女）
第一巡察组组长：柴一蝉（女，—2021.6）
谷旭东（2021.9—）
副组长：祝海潮
巡察专员：孙　彤（—2021.6）
胡健艺（女，2021.6—）
第二巡察组组长：凌建飞
副组长：谢　芳（女）
巡察专员：邵小林
第三巡察组组长：林　克
副组长：张　博（—2021.9）
陈建策（2021.9—）
巡察专员：陈建策（—2021.9）
徐亚达（2021.9—）
第四巡察组组长：陈　滨
副组长：黄金武
巡察专员：林　敏

鹿城区纪委区监委派驻纪检监察组

区纪委区监委驻区委办公室纪检监察组
组　长：陈　立
副组长：黄旋旋（女）
邹银华
区纪委区监委驻区委组织部纪检监察组
组　长：叶如金（女）
副组长：李　靖
胡　光
区纪委区监委驻区委宣传部纪检监察组
组　长：沈　斌
副组长：刘起南
何　军
区纪委区监委驻区委统战部纪检监察组
组　长：周文林
副组长：潘　俊
方冰冰（女）

资料来源“鹿城档案地方志网”

区纪委区监委驻区委政法委纪检监察组
组　长：蔡精国
副组长：徐无为
　　贾　嘉（2021.9—）
区纪委区监委驻区人民法院纪检监察组
组　长：黄朝晖
区纪委区监委驻区人民检察院纪检监察组
组　长：张映雪（女）
区纪委区监委驻区公安分局纪检监察组
组　长：陈　昌

鹿城区人民法院

院　长：周　丰（—2021.2）
　　刘万成（2021.2—）
常务副院长：刘　俊
副院长：方旭东
　　蔡谢群（女）
　　吴将斌（—2021.11）
党组书记：刘万成
党组副书记：刘　俊
政治处主任：陈　斌

鹿城区人民检察院

检察长：林锡铭
常务副检察长：陈朝晖
副检察长：林　芹（女，—2021.11）
　　林　森
李海燕（女，2021.11—）
党组书记：林锡铭
党组副书记：陈朝晖
政治处主任：胡华寅

区委工作部门

办公室

主　任：叶恒坚
副主任：邹海鹏
　　胡碎华（—2021.9）
　　朱如明
　　谢文剑
　　卢怡畅
　　叶祥建
　　张　靖
　　曾奇凡（兼）
　　金　鑫（2021.9—）

组织部

部　长：赵晓奔（—2021.12）
　　余长友（2021.12—）
常务副部长：金浙瓯
副部长：黄坚靖
　　叶俊杰
　　谢　璇（女，2021.9—）
　　黄凌萍（兼）
　　叶佩玲（女）
　　季新扬（兼，—2021.9）
　　陈建光（兼）
人才办专职副主任：滕将华

鹿城区委非公有制经济组织和社会组织工作委员会

书　记：黄坚靖
副书记：杨振海

宣传部

部　长：曾　伟（—2021.12）
　　叶恒坚（2021.12—）
常务副部长：马绍兴
副部长：占志清
　　邵觐俐（女）
　　柯胡斌
　　郑乐斌（兼，2021.6—）
网信办主任：邵觐俐（女，2021.6—）
网信办专职副主任：朱丽华（女）

统一战线工作部

部　长：吴道静（—2021.6）
　　陈军苹（女，2021.6—）
常务副部长：邹本笃
副部长：李常春（—2021.4）
　　潘道光
　　谢　璇（女，—2021.9）
　　狄登云（2021.6—）
　　叶学理（2021.6—）
　　陈　琳（女，2021.9—）

资料来源“鹿城档案地方志网”

政法委员会

书　记：周基斌（—2021.12）
　　连正坚（2021.12—）
副书记：章　胤
　　夏怀明（—2021.6）
　　刘玉东（—2021.4）
　　章　挺
　　徐　晋（2021.4—）
　　陈宏余（2021.6—）
　　徐国林（兼，—2021.11）
　　陈胜军（兼，—2021.4）
　　戴旭强（兼，2021.4—）
政治处主任：蔡丽萍（女）

区委编办

主　任：季新扬（—2021.9）
　　叶佩玲（女，2021.9—）
副主任：张鹏程
　　陈迎芳（女）

区委直属机关工作委员会

书　记：赵晓奔（—2021.12）
　　余长友（2021.12—）
常务副书记：陈建光
副书记：刘速勇
　　谢沛龙
纪工委书记：杨　文

区委区政府信访局

局　长：曾奇凡
副局长：曹隆皓
　　葛欢欢（女）
　　王圣材（2021.9—）
信访督查专员：张　剑（2021.6—）

区委台湾工作办公室（政府台湾事务办公室）

主　任：叶恒坚
专职副主任：李爱国

精神文明建设指导中心

主　任：韦龙成（—2021.6）
　　郑乐斌（2021.6—）
副主任：李良俊（—2021.9）
　　许增多
　　陈先进（2021.9—）

档案馆

馆　长：张　靖（—2021.4）
　　朱如明（2021.4—）
副馆长：王剑峰

关心下一代工作委员会（办公室）

常务副主任：郑向远
办公室主任：郑向远

人大常委会工作部门

办公室

主　任：甘卫康
副主任：吴东来
　　陈腾超

监察和法制司法工作委员会

主　任：谢　伟
副主任：金　靖（—2021.9）

预算工作委员会

主　任：林宣富
副主任：黄建双

教科文卫工作委员会

主　任：叶连敏（女）
副主任：李　丰（女，2021.2—）

民宗侨外工作委员会

主　任：毛显华
副主任：王　俊（2021.6—）

城乡建设环境保护工作委员会

主　任：陈康亮
副主任：李和忠（2021.9—）

农村和资源保护工作委员会

主　任：施文明
副主任：季新扬（2021.9—）

资料来源“鹿城档案地方志网”

代表工作委员会
主　任：李利法
副主任：张琳玮（女，2021.9—）

社会建设工作委员会
主　任：赵小松（—2021.4）
　　戴海波（2021.4—）
副主任：夏怀明（2021.6—）

政策研究室
主　任：赵德胜（—2021.4）
陈　煦（女，2021.4—）

财政经济委员会
主任委员：夏理勇
副主任委员：林宣富
　　叶　青

监察和法制司法委员会
主任委员：叶治台
副主任委员：谢　伟
　　王剑波

社会建设委员会
主任委员：吴晓贵
副主任委员：赵小松（—2021.4）
　　石笑茹（女）
　　陈　煦（女，2021.2—2021.4）
　　周国强（2021.4—）

鹿城区人民政府工作部门

办公室
主　任：吴旭东
副主任：陈显建
　　陈　龙（—2021.4）
　　陈明毅
　　叶　彬
　　柯　特
　　李　丰（女，—2021.2）
　　叶琪琪
　　金明月（女，2021.2—）
　　赵德胜（2021.4—）
　　朱　川（2021.6—）
党组书记：吴旭东
大数据中心主任：赵　洁（女）

人民防空办公室（民防局）
主　任：周　驰

发展和改革局（物价局）
局　长：黄飞达
副局长：王　毅
　　陈德彬
　　何栩栩（女，—2021.6）
　　朱嘉兴
　　陈　冬（2021.6—）
党组书记：黄飞达
服务业发展中心主任：江建光

经济与信息化局
局　长：温自坚（—2021.4）
　　董晓来（2021.4—）
副局长：陈　众
　　林一俭（—2021.4）
　　蔡金榜
　　麻　钞（2021.4—）
总工程师：史　思（女）
党组书记：温自坚（—2021.4）
　　董晓来（2021.4—）
党组副书记：陈　众

教育局
局　长：陈　峰（—2021.4）
　　陈胜利（2021.4—）
副局长：武连春
　　林如辉
　　祝建武
　　陈小珍（女）
　　杨向群（女，挂，—2021.2）
党委书记：陈　峰（—2021.4）
　　陈胜利（2021.4—）
党委副书记：武连春

资料来源“鹿城档案地方志网”

教育督导室

常务副主任：陈　峰（兼，—2021.4）
　　陈胜利（兼，2021.4—）
副主任：林月嫦（女）

科学技术局

局　长：叶学理（—2021.6）
　　何栩栩（女，2021.6—）
副局长：张　忠
　　王芙蓉（女）
党组书记：叶学理（—2021.6）
　　何栩栩（女，2021.6—）

民族宗教事务局

局　长：李常春（—2021.4）
　　狄登云（2021.6—）

民政局（移民办、老龄委办、社工办）

局　长：林明武
副局长：陈文斌
　　傅云云（女）
　　陈飞义（—2021.6）
　　黄圣甫（2021.6—）
党组书记：林明武
党组副书记：陈文斌

移民办

副主任：郑建平

市公安局鹿城分局

局　长：徐国林（—2021.12）
　　潘旭光（2021.12—）
政　委：徐知竑
常务副局长：张　皓
副局长：徐向东
　　沈　诺
　　林孟闯
　　木兆隆
　　李忠洁
党委书记：徐国林（—2021.12）
　　潘旭光（2021.12—）
副书记：张　皓
政治处主任：吴松洁

司法局

局　长：张海云
副局长：程坚毅（—2021.2）
　　陈朔霄（女）
　　周　密
　　孙曙光
　　左　亮（2021.6—）
党组书记：张海云
党组副书记：左　亮（2021.6—）
政治处主任：周　嫄（女）

财政局

局　长：周　岷
副局长：陈幼彦
　　顾武军
　　孙丽娟（女）
　　徐　丹（女）
总会计师：徐君远（—2021.6）
　　余林霄（2021.6—）
党组书记：周　岷（—2021.4）
党组副书记：陈幼彦（—2021.4）
党委书记：周　岷（2021.4—）
党委副书记：陈幼彦（2021.4—）

人力资源和社保局

局　长：胡　栩（女）
副局长：刘玉和
　　王雅慧（女）
党组书记：黄凌萍

住房和城乡建设局

局　长：周　驰
副局长：梁建峰
　　陈　峰
　　白劲松
　　徐向速（2021.4—）
党委书记：周　驰
党委副书记：梁建峰
总工程师：朱震东

资料来源“鹿城档案地方志网”

交通运输局

局　长：余　骋
副局长：曹小川（—2021.9）
　　胡玉飞（—2021.4）
　　侯超万
　　林一俭（2021.4—）
　　杨　菠（女，2021.9—）
党组书记：余　骋
总工程师：范大军

公路管理中心

主　任：方国林

农业农村局

局　长：杨丽霞（女，—2021.4）
　　方学优（女，2021.4—）
副局长：夏剑示
　　金琼云（女，—2021.9）
　　杨建勇（2021.9—）
总工程师：王浦仁
党组书记：金长康
副书记：杨建勇（2021.9—）

畜牧兽医发展中心

主　任：诸建鹏

商务局

局　长：王　烨（—2021.4）
　　严求真（2021.4—）
副局长：董胜坤
　　麻　钞（—2021.4）
　　宋坚毅
总经济师：苏煜雯（女）
党组书记：王　烨（—2021.4）
　　李常春（2021.4—）

文化和广电旅游体育局

局　长：戴海波（—2021.4）
　　刘玉东（2021.4—）
副局长：王正良
　　夏海燕（女）
　　张嘉健（—2021.9）
　　陆　博（2021.9—）
党组书记：戴海波（—2021.4）
　　刘玉东（2021.4—）

卫生健康局

局　长：陈　辉（—2021.4）
　　滕　淼（2021.4—）
副局长：龚占山（—2021.6）
　　甘　毅
　　董　葱（女）
　　林光明（2021.6—）
党委书记：陈　辉（—2021.4）
　　滕　淼（2021.4—）
党委副书记：陈建辉

退役军人事务局

局　长：郑乐斌（—2021.6）
　　吴荣华（2021.6—）
副局长：陈小微（女）
　　胡建华
　　陈正军
党组书记：郑乐斌（—2021.6）
　　吴荣华（2021.6—）

审计局

局　长：安建光
副局长：渠　奕（—2021.7）
　　柴一蝉（女，2021.7—）
　　陈洁琼（女）
党组书记：安建光
党组副书记：渠　奕（—2021.7）
　　柴一蝉（女，2021.7—）
总审计师：段亚丁

统计局

局　长：陈翔俊
副局长：李臣庚
李　颖（女）
党组书记：陈翔俊
总统计师：戴立武

资料来源“鹿城档案地方志网”

应急管理局

局　长：董晓来（—2021.4）
陈　辉（2021.4—）
副局长：向　东
南　骏
王　华
杨国富
总工程师：余迪帆
党委书记：董晓来（—2021.4）
陈　辉（2021.4—）
党委副书记：向　东

市场监督管理局

局　长：卢更生（—2021.4）
周松平（2021.4—）
副局长：虞林新（—2021.6）
叶洪康
胡　谦（—2021.6）
林光明（—2021.6）
徐　宇
潘　仁
王　挺
总工程师：林　哲
党委书记：卢更生（—2021.4）
周松平（2021.4—）
党委副书记：虞林新（—2021.6）
叶洪康

金融办

主　任：徐晓斌（—2021.4）
陈　峰（2021.4—）
副主任：姜　辉
林祝波
吴欣欣（挂，女，—2021.6）
石明明（挂，2021.4—）
党组书记：徐晓斌（—2021.4）
陈　峰（2021.4—）

综合行政执法局

局　长：肖达统
副局长：徐海文
谢忠祥
潘小雷
杨乃领
总工程师：谷文彤
党组书记：肖达统
党组副书记：徐海文

园林绿化管理中心

主　任：应周清（2021.4—）
副主任：沈胜敏（女，2021.4—）
程　悦（女，2021.4—）
刘琼珍（女，2021.9—）
总工程师：谢文挺（2021.9—）
党组书记：肖达统（2021.4—）
党组副书记：应周清（2021.4—）

环卫处

主　任：陈仁俊

市政公用管理处

主　任：陈飞雷（2021.4—）

区投资促进服务中心

主　任：黄锦辉
副主任：梅争艳（女）
陈小川
廖琳珉
党组书记：黄锦辉

机关事务管理中心

局　长：陈维新
副局长：王赛娜（女）
毛显康
张于进（—2021.9）
潘海东（2021.9—）
党组书记：陈维新
党组副书记：王赛娜（女）

旅游和体育事业发展中心

主　任：徐　晋（—2021.4）
陈　龙（2021.4—）
副主任：金飞漫（女）、

资料来源“鹿城档案地方志网”

邵勤央（女）
党组书记：戴海波（—2021.4）
刘玉东（2021.4—）
党组副书记：徐 晋（—2021.4）
陈 龙（2021.4—）

政务服务中心

主 任：黄浩宇
副主任：李和忠（—2021.9）
倪祖平
章虹影（女）
南鹏程（2021.9—）
党组书记：陈胜军（兼，—2021.4）
戴旭强（兼，2021.4—）
党组副书记：黄浩宇
市公共资源交易中心鹿城分中心：周 远

新居民服务中心

主 任：张 正（2021.6—）
副主任：朱达江
党组书记：张 正（2021.6—）

供销合作社

主 任：方学优（女，—2021.4）
副主任：彭琦瑜（女）
党委书记：吴荣华（—2021.6）
韦龙成（2021.6—）

农村合作经济组织联合会

主 任：方学优（女，—2021.4）
副主任：彭琦瑜（女）
周笑美（女）

轻工产业园区管理委员会

主 任：肖忠格
常务副主任：林昌旭
副主任：章 国（—2021.9）
赵金銮
应祖迁
王莉静（2021.9—）
总工程师：王金存
党委书记：徐 宁
党委副书记：肖忠格
林昌旭
章 国（—2021.9）
纪委书记：孙 茹（女）

温瑞塘河工程建设中心

主 任：李 俊
副主任：陈 钧
李建武
章李津（女）
党组书记：李 俊
纪检组长：王建浩

融媒体中心

主 任：章志义
副主任：郑 克
林 梅（女）
党组书记：章志义

土地储备中心

主 任：章凌志（2021.2—）

温州鹿城中国鞋都产业园区服务中心

副主任：蔡海波
杨一燕（女）
李晓鹂（女，—2021.4）
党组书记：周松平（—2021.4
王 奔（2021.4—）
总工程师：徐英豪

城中村改造建设中心

主 任：黄 策
副主任：徐建西（女）
温 和
余林霄（—2021.6）
诸陈东（2021.9—）
总工程师：诸陈东（—2021.9）
卢力行（女，2021.9—）
党组书记：黄 策
党组副书记：徐建西（女）

资料来源“鹿城档案地方志网”

历史文化街区建设服务中心
主　任：陈　铣
副主任：林泉澄
　　蔡蔓蔓（女）
总工程师：陈千书
党组书记：陈　铣
党组副书记：夏阵雨（兼，—2021.9）
　　黄甬瓯（兼，2021.9—）

区房产管理中心
主　任：陈剑峰
副主任：陈良福
　　陈望新（女）
　　郑巍岗（—2021.9）
总工程师：叶张材
党组书记：陈剑峰
党组副书记：陈良福

轻工产品交易中心
主　任：严求真
副主任：颜子禾
总工程师：陈　冬（—2021.6）
　　陈明洁（2021.6—）
党组书记：王　烨（—2021.4）
　　李常春（2021.4—）

社会矛盾纠纷调处化解中心
主　任：邱晓东
常务副主任：葛欢欢（女）
　　陈宏余（2021.6—）
副主任：陈　丹（女）
　　曾胡龙

政协工作部门及负责人
办公室
副主任：何志权
　　翁圣士

学习文化文史和学习委员会
主　任：范小微（女）
副主任：金怡然（女，2021.9—）

提案委员会
主　任：侯捍文
副主任：金琼云（女，2021.9—）

教科卫体委员会
主　任：吴恺娃（女）
副主任：李良俊（2021.9—）

社会法制和民族宗教委
主　任：陈国光
副主任：苏士永

港澳台侨和外事委
主　任：朱谧娜（女）
经济委员会
主　任：梁　红（女）
副主任：罗　起

城乡建设和资源环境委
主　任：褚　坚
副主任：金丽雅（女）

民主党派和联谊会

中国国民党革命委员会温州市鹿城区基层委员会
主　委：胡　栩（女）
副主委：李小静（女）
　　陈　冬
　　包锦莹

中国民主同盟温州市鹿城区基层委员会
主　委：傅云云（女）
副主委：陈　绚（女）
　　叶德汉
　　姚卫星
　　李　靓（女）
　　郑　玮

中国民主建国会温州市鹿城区基层委员会
主　委：蒋　晖（女）
副主委：邵景业
　　江衍妙

资料来源“鹿城档案地方志网”

虞淑瑶（女）
邵勤央（女）

中国民主促进会温州市鹿城区基层委员会

主　委：蒋　樨（女）
副主委：金晓群（女）
吴奇红（女）
刘建亮
戴向前

中国农工民主党温州市鹿城区基层委员会

主　委：严求真
副主委：雷　鸣
李炎伦
王　丽（女）

中国致公党温州市鹿城区基层委员会

主　委：王璋弟
副主委：叶剑秋（女）
姜　捷

九三学社温州市鹿城区基层委员会

主　委：杨丽霞（女）
副主委：叶连敏（女）
邱忠虎
胡　亮

鹿城区党外知识分子联谊会

会　长：方学优（女）
副会长：陈　静（女）
张　忠
夏海燕（女）
沈伟亮
刘琼珍（女）
柯　苗（女）
赵　绮（女）
徐小斌
程维维

鹿城区新的社会阶层人士联谊会

会　长：陈时升
副会长：翁学院
卓予拉
金国达
夏志勇
曾　莞（女）
候世栋
李震瓯
叶丽丹（女，2021.4—）
许鹏怀（2021.4—）
姜德娟（女，2021.4—）

鹿城区网络界人士联谊会

会　长：高　雷（—2021.11）
黄学敏（2021.11—）
常务副会长：黄学敏（—2021.11）
副会长：欧阳后增
王青山
胡　亮
王振宇
诸海哲
陈朗朗
黄　航

群团组织

鹿城区总工会

主　席：徐一峰（兼）
副主席：贾钧钦
张乘燕（女）
贺红辉（2021.2—）
叶晓清
陈兴良（兼）
蔡发荣（兼）
董　葱（女，挂）
党组书记：贾钧钦

共青团鹿城区委员会

书　记：宋　佳
副书记：潘璐峰（—2021.2）
李　悦（女，—2021.9）
王益茅（2021.9—）
刘丹丹（女，2021.9—）
靳　颖（女，兼）
潘飞杰（兼）

资料来源“鹿城档案地方志网”

鹿城区妇女联合会

主　席：黄西堤（女）
副主席：丁淑慧（女，—2021.4）
　　阮春燕（女，2021.4—）
　　林盈盈（女）
　　水旭娟（女，兼）
　　叶剑秋（女，兼）
　　李　碧（女，兼）
　　党组书记：黄西堤（女）

鹿城区归国华侨联合会

主　席：李　前（女）
副主席：周晓晨（2021.8—）
　　陈　嫣(女)
　　朱志群（兼，—2021.8）
　　周祥薇（女，兼，—2021.8）
　　金晓华（女，兼，—2021.8）
　　王绍础（兼，—2021.8）
　　叶建南（兼，—2021.8）
　　陈志远（兼）
　　金　健（兼，2021.8—）
　　李秀桐（兼，2021.8—）
　　李建江（兼，2021.8—）
　　叶雪萍（女，兼，2021.8—）
　　许鹏怀（兼，2021.8—）
　　叶建伍（兼，2021.8—）
　　林小玲（女，兼，2021.8—）
　　陈长洲（兼，2021.8—）
　　黄忠胜（兼，2021.8—）
　　陈　楚（兼，2021.8—）
党组书记：李　前（女）

鹿城区文学艺术界联合会

主　席：谢　炬
副主席：林晓东
　　应　真（女，兼）
　　叶萌春（兼）
　　陈　泳（兼）
　　陈忠达（兼）
　　侯传芳（兼）
　　杨　菠（女，兼）
　　柯　苗（女，兼）
　　郑亦可（挂，女，2021.6—）

鹿城区残疾人联合会

理事长：陈　策
副理事长：叶　琍（女）
　　阮春燕（女，—2021.4）
　　龚占山（2021.6—）
党组书记：陈　策

鹿城区科学技术协会

主　席：陈丹舟
副主席：董小华
　　钱寒之
　　王璋弟（兼，—2021.5）
　　谷建勇（兼，—2021.5）
　　周文林（兼，—2021.5）
　　陈　众（兼，2021.5—）
　　林如辉（兼，2021.5—）
　　王芙蓉（女，兼，2021.5—）
　　王浦仁（兼，2021.5—）
　　陈建辉（兼，2021.5—）
党组书记：陈丹舟

鹿城区红十字会

会　长：项　晓
常务副会长：陈禾禾（女）
副会长：陈　志
　　叶联合
　　邹海鹏（兼）
　　李　丰（女，兼）
　　林如辉（兼）
　　陈幼彦（兼）
　　龚占山（兼）

鹿城区工商业联合会（总商会）

主　席：李跃胜
常务副主席：王　俊（—2021.6）
　　叶学理（2021.6—）
副主席：郑贤勇
　　张海周
　　潘建中（兼）
　　孙宏建（兼）

资料来源“鹿城档案地方志网”

李艾黎（兼）
陈宏强（兼）
郑莱毅（兼）
王真云（兼）
吴显义（兼）
李金枢（兼）
苏孝锋（兼）
范小青（兼）
娄韶山（兼）
管伟立（兼）
滕敏亮（兼）
会　长：李跃胜
常务副会长：王　俊（—2021.6）
叶学理（2021.6—）
副会长：郑贤勇
张海周
周赛珍（女，兼）
陈　骞（兼）
严章章（女，兼）
马勇伟（兼）
吴胜光（兼）
张德胜（兼）
杨　凡（女，兼）
杨立忠（兼）
陈　序（兼）
易建东（兼）
林　超（兼）
郑坚伟（兼）
郑闻超（兼）
俞志敏（兼）
倪秀华（女，兼）
曾　挺（兼）
蒋申申（女，兼）
蒋启才（兼）
蔡亦智（兼）
党组书记：王　俊（—2021.6）
叶学理（2021.6—）

区属国有企业

温州市鹿城区国有资产经营集团有限公司

董事长：谢剑光
副董事长：刘　鹏
总经理：谢剑光
副总经理：刘　鹏
陈　耕（2021.4—）
党委书记：谢剑光

温州市鹿城区工业发展集团有限公司

董事长：卢成盘
总经理：卢成盘
副总经理：郑扬帆
党委书记：卢成盘

温州市鹿城区城市发展集团有限公司

董事长：戴志光
副董事长：曹红昌
总经理：戴志光
副总经理：曹红昌
洪建攀
党委书记：戴志光

温州市鹿城区文旅传媒集团有限公司

董事长：陈德方
总经理：陈德方
副总经理：沈深圳
李德省（2021.6—）
党委书记：陈德方

街镇机构及负责人

七都街道

书　记：张崇波（—2021.2）
叶正茂（女，2021.2—）
副书记：朱海滨
陈　建
纪工委书记：陈　琳（女，—2021.9）
陈琳琪（女，2021.9—）
党工委委员：陈　琳（女，—2021.9）
陈琳琪（女，2021.9—）
刘天昺
何剑川（2021.9—）
林　放
黄蒙福

资料来源“鹿城档案地方志网”

吕俊扬
潘　义（—2021.2）
夏　珑（2021.2—）
主　任：朱海滨
副主任：何剑川（—2021.9）
施　闻（女）
张　伟
吴雨石（2021.9—）
卢仁浩（挂职，2021.11—）
人大工委主任：周文豪
人大工委副主任：徐海翔（女）

滨江街道

书　记：周　鹏
副书记：姜善义
左　亮（—2021.6）
郑国胜（2021.6—）
纪工委书记：郑国胜（—2021.6）
徐慧子（2021.9—）
党工委委员：郑国胜（—2021.6）
徐慧子（2021.9—）
马晓玲（女）
林国华
夏仙亦（女）
王珍微（女）
徐　洋
叶光山
周　艺（—2021.9）
主　任：姜善义
副主任：马晓玲（女）
夏海伦
胡　旭
高　曦（2021.4—）
人大工委主任：谷建勇
人大工委副主任：黄　静（女）
石月林

南汇街道

书　记：詹　强（—2021.12）
副书记：叶正茂（女，—2021.2）
陈祥武（2021.6—）
黄圣甫（—2021.6）
陈飞义（2021.6—）
纪工委书记：黄凌云
党工委委员：黄凌云
任超超（—2021.4）
潘海东（—2021.9）
陈　东
李晓鹂（2021.4—）
项方毅（2021.9—）
徐敬楚（2021.9—）
夏海涌
蔡小康（2021.2—）
主　任：叶正茂（女，—2021.2）
陈祥武（2021.6—）
副主任：任超超（—2021.4）
陈　东（2021.9—）
项方毅（—2021.9）
黄　彦（女）
诸玮玮（女）
杨淑和（女，2021.9—）
人大工委主任：陈宏余（—2021.6）
叶东瀛（2021.6—）
人大工委副主任：叶善新
徐敬楚（—2021.9）
张力丹（女，2021.9—）

蒲鞋市街道

书　记：毛新奇
副书记：张　凯
叶东瀛（—21.6）
连　衍（21.6—）
纪工委书记：谢德夫
党工委委员：谢德夫
连　衍（—21.6）
鲁　伟（21.9—）
高志坚（—21.9）
陈春燕（女）
金明月（女，—21.2）
吴　翔
杨灵江
侯圣剑（21.2—）
陈　宇（21.9—）
主　任：张　凯

资料来源“鹿城档案地方志网”

副主任：连 衍（—21.6）
鲁 伟（21.9—）
张炳光
侯圣剑（—21.2）
李 靓（女）
曹高清（21.6—）
人大工委主任：黄春荣
人大工委副主任：陈旭忠
郑魏岗（21.9—）

南郊街道

书 记：金 生
副书记：麻剑玲（女，—21.4）
任超超（21.4—）
林 喆
宋 佳（女，挂职，—21.2）
纪工委书记：鲁 伟（—2021.9）
陈德国（2021.9—）
党工委委员：鲁 伟（—2021.9）
陈德国（2021.9—）
金辉华（—2021.9）
贾 嘉（—2021.9）
黄颖洁（女）
陈先进（—2121.9）
池恩章
周娇慧（女，21.9—）
谢泽洲（2021.9—）
金 如（2021.9—）
主 任：麻剑玲（女，—21.4）
任超超（21.4—）
副主任：金辉华（—2021.9）
黄颖洁（2021.9—）
蔡 力
周晓晨（—21.6）
周娇慧（女，—21.9）
张嘉健（2021.9—）
周文泉（女，21.6—）
吴欣欣（女，挂职，21.6—）
人大工委主任：厉 震
人大工委副主任：雷立广
谢泽洲（—21.9）
吴黛芮（2021.9—）

大南街道

书 记：陈胜利（—2021.4）
徐晓斌（2021.4—）
副书记：邵新城
邓文海
纪工委书记：周灏渊
党工委委员：周灏渊
朱 川（—2021.6）
黄休休（女）
姜 剑（女）
刘 广
鲁光和
陈勇弟（2021.6—）
张秀丽（女，2021.9—）
主 任：邵新城
副主任：朱 川（—2021.6）
黄休休（女，2021.9—）
陈勇弟（—2021.6）
陈 虹（女）
王舒心（女）
郑 戎（2021.6—）
人大工委主任：王永泽
人大工委副主任：朱丽丽（女）
叶建文（—2021.9）
金武泽（2021.9—）

五马街道

书 记：陈跃龙
副书记：李锡南
夏阵雨（—2021.9）
黄甬瓯（2021.9—）
纪工委书记：何志萍（女）
党工委委员：何志萍（女）
黄甬瓯（—2021.9）
吴万方（2021.9—）
许振辉
林 慧（女）
卞苏贵
孙朝青
林 骥（—2021.2）
姚 艇（2021.2—）
叶醒芬（女，2021.9—）

资料来源“鹿城档案地方志网”

主　任：李锡南
副主任：黄甬瓯（—2021.9）
　　吴万方
　　叶醒芬（女，—2021.9）
　　倪陆靖（女）
　　李　悦（女，2021.9—）
　　周哲人（2021.9—）
人大工委主任：张琳玮（女，—2021.9）
　　夏阵雨（2021.9—）
人大工委副主任：林　剑
　　黄甘宏

松台街道

书　记：周国强（—2021.4）
　　麻剑玲（2021.4—）
副书记：狄登云（—2021.6）
　　胡碎华（2021.9—）
　　胡韵栋（—2021.9）
　　金辉华（—2021.9）
纪工委书记：蓝友平
党工委委员：蓝友平
　　黄雪奇
　　王　磊
　　林　云（2021.9—）
　　柯　晨
　　黄暖节（女）
　　韩　强
主　任：狄登云（—2021.6）
　　胡碎华（2021.9—）
副主任：黄雪奇
　　徐向速（—2021.4）
　　林　云（—2021.9）
　　蔡嫣然（女）
　　林　艳（女，2021.6—）
　　陈博文(2021.9—)
人大工委主任：叶玉峰（—2021.9）
　　胡韵栋（2021.9—）
人大工委副主任：吴曙川
　　陈　相

广化街道

书　记：黄存伟
副书记：王　奔（—2021.4）
　　王同快（2021.4—）
　　杨　菠（女，—2021.9）
　　周　艺（2021.9—）
纪工委书记：谢祥克
党工委委员：谢祥克
　　李璐颖（女，2021.9—）
　　陆　博（—2021.9）
　　谢建武
　　林　晓（女）
　　葛光凡
　　谢文斌
　　沈　杰（—2021.2）
　　王晓荣（2021.2—）
　　程胜伦（—2021.9）
　　黄森森（2021.9—）
主　任：王　奔（—2021.4）
　　王同快（2021.4—）
副主任：陆　博（—2021.9）
　　李璐颖（女）
　　陈　彬
　　朱吉利（2021.4—）
　　陈　晨（2021.9—）
人大工委主任：王永标
人大工委副主任：章生良
　　丁淑慧（2021.4—）

双屿街道

书　记：张青锋
副书记：戴雄飞
　　何　快（—2021.6）
　　林建永（2021.6—）
纪工委书记：盛　芳（女）
党工委委员：盛　芳（女）
　　林建永（—2021.6）
　　吴志平
　　赵宾武
　　包哲伟
　　叶　锋
　　林其孟（2021.4—）
　　潘　跃（2021.9—）
主　任：戴雄飞

资料来源“鹿城档案地方志网”

副主任：林建永（—2021.6）
吴志平（2021.6—）
戴向前
林其孟（—2021.4）
张冰心（女）
叶　挺（2021.6—）
人大工委主任：陈祥武（—2021.6）
何　快（2021.6—）
人大工委副主任：余水平
沈　军

丰门街道

书　记：周松平（—2021.4）
王　奔（2021.4—2021.12）
副书记：郑　佳（女）
郑怀志
纪工委书记：朱旭东
党工委委员：朱旭东
薛　一
吴先稳
戴静碧（女）
李晓鹂（女，挂职，—2021.4）
林　丛（2021.9—）
应光胜
王晓静（女，2021.4—）
主　任：郑　佳（女）
副主任：薛　一
徐亚达（—2021.9）
林　丛（—2021.9）
金颖娅（女，—2021.9）
朱　虹（2021.9—）
王声华（2021.9—）
虞智慧（2021.9—）
人大工委主任：吴进洪
人大工委副主任：金忠胜
卢　克

仰义街道

书　记：朱　克
副书记：刘益铭
蔡　洋
纪工委书记：叶文勇
党工委委员：叶文勇
周　骞
王同快（—2021.4）
陈琳琪（女，—2021.9）
蒋达豹
匡鲁杰（—2021.4）
张向生（2021.6—）
金仙康（2021.9—）
郑莹莹（2021.9—）
黄清清（2021.9—）
何康莉（挂职，2021.11—）
主　任：刘益铭
副主任：周　骞
蒋秋纬（—2021.9）
沈伟亮
吴怡翔（女）
人大工委主任：黄小忆
人大工委副主任：阮金平
黄建勇

藤桥镇

书　记：徐　宁
副书记：肖忠格
南鹏程（—2021.9）
刘江伟（2021.9—）
朱慧铭（女，2021.9—）
纪委书记：刘江伟（—2021.9）
王干益（2021.9—）
党委委员：刘江伟（—2021.9）
王干益（2021.9—）
朱慧铭（女，—2021.9）
金卫忠
邱　晔（女，—2021.9）
叶浩树（2021.9—）
匡鲁杰（2021.4—）
王莉静（—2021.9）
王伟烈（2021.9—）
许德文
陈璐璐（女，挂职，2021.11—）
镇　长：肖忠格
副镇长：朱慧铭（女，—2021.9）
金卫忠（2021.9—）

资料来源“鹿城档案地方志网”

叶浩树（2021.9—）
王伟烈（—2021.9）
潘正川
梁　江（2021.9—）
郑稀元（2021.9—）
胡存润（2021.9—）
人大主席：戚于挺
人大副主席：王圣材（—2021.9）
戴伟芳（女）

山福镇

书　记：陈滢冰
副书记：夏爱睦
杨建勇（—2021.9）
邱　晔（2021.9—）
纪委书记：周建和
党委委员：周建和
潘璐峰（2021.2—）
金怡然（女，—2021.9）
李　策
黄蕾蕾（女）
叶浩树（—2021.9）
林希增（2021.9—）
金颖娅（女，2021.9—）
翁明芳
范　盛（2021.9—）
刘馥榕（挂职，2021.11—）
镇　长：夏爱睦
副镇长：潘璐峰（2021.2—）
林希增（—2021.9）
王必文（—2021.9）
王蒙飞
李秀孟（2021.9—）
夏金圆（2021.9—）
人大主席：金　鑫（—2021.9）
张　博（2021.9—）
人大副主席：陈其晓（2021.9—）

（汤文才）

2021年鹿城区国民经济和社会发展统计公报

2021年，鹿城区以习近平新时代中国特色社会主义思想为指导，深入学习贯彻党的十九大和十九届二中、三中、四中、五中、六中全会精神，统筹疫情防控和经济社会发展，坚持稳中求进工作总基调，以推动高质量发展为主题，忠实践行“八八战略”、奋力打造“重要窗口”，主动服务和融入新发展格局。全区经济持续恢复，发展质量稳步提升，民生福祉持续改善，社会事业繁荣发展，共同富裕扎实推进，实现了“十四五”良好开局。

一、综合

初步核算，2021年全区实现地区生产总值（GDP）1262.3亿元，按可比价格计算，同比增长6.2%（“同比增长”“同比下降”以下简称“增长”“下降”），两年平均增长4.6%。其中，第一、二、三产业增加值分别为2.21亿元、309.26亿元、950.56亿元，分别增长4.9%、7.2%、5.8%，两年平均分别增长3.2%、3.7%、5.%。三次产业增加值结构为0.2∶24.5∶75.3。按常住人口计算，人均地区生产总值为106635元（按年平均汇率折算为16529美元），增长5.8%。

按照中国地区生产总值统一核算和数据发布制度规定，地区生产总值核算包括初步核算和最终核实两个步骤。经最终核实，2020年，全区生产总值现价总量为1167.21亿元，按可比价格计算，增长3.1%，三次产业增加值结构为0.2∶23.7∶76.1。

2021年末，全区户籍总人口为79.93万人，比上年末增加0.55万人。从性别上看，男性39.6万人，女性为40.87万人，分别占总人口的48.9%和51.1%。据2021年全市5‰人口变动抽样调查推算，年末全区常住人口为118.95万人，较上年末增加1.13万人，城镇化率为90.65%，比上年提高0.2个百分点。

全年新增城镇就业人数2.31万人，下岗失业人员再就业0.38万人。年末城镇登记失业人数0.51万人，年末城镇登记失业率1.46%。

全年居民消费价格指数（CPI）上涨1.4%。其中，居住类、医疗保健类、食品烟酒类、衣着类、生活用

资料来源“鹿城档案地方志网”

品及服务类、交通和通信类、教育文化娱乐类价格分别上涨0.5%、0.5%、0.8%、1.4%、1.4%、3.%、4.6%，其他用品和服务类价格下降3.%。全年工业生产者出厂价格上涨3.7%，工业生产者购进价格上涨11.7%。

2021 年鹿城区居民消费价格指数情况表

表1

指标名称	上年 =100
居民消费价格总指数	101.40
其中：食品烟酒类	100.80
其中：食品	100.0
其中：粮食	101.90
食用油	112.10
菜	105.0
畜肉	81.10
禽肉	95.50
水产品	106.80
蛋	107.0
烟酒	100.60
衣着类	101.40
居住类	100.50
其中：水、电、燃料	101.60
生活用品及服务类	101.40
交通和通信类	103.0
其中：交通	104.0
通信	99.90
教育文化和娱乐类	104.60
其中：教育	104.30
医疗保健类	100.50
其他用品和服务类	97.0

资料来源“鹿城档案地方志网”

发展效益效率提升。全年实现财政总收入和一般公共预算收入65.74亿元和41.44亿元，分别增长16.%和17.4%。全区实现税收收入33.5亿元，增长11.2%，税收占比为79.7%。从主要税种看，个人所得税、企业所得税、增值税分别增长5.3%、13.%、15.7%。全年完成一般公共预算支出78.69亿元，增长5.5%，其中民生支出61.6亿元，增长5.3%，占一般公共预算支出的比重达77.6%。规模以上工业企业实现利润总额25.82亿元，增长24.3%。全年规上工业全员劳动生产率为12.9万元/人，同比提高16.8%。规模以上服务业企业营业收入366.64亿元，增长19.9%。

二、农业和农村

全年完成农林牧渔业总产值3.84亿元，按可比价计算，增长6.5%，农业（种植业）、林业、畜牧业、渔业、农林牧渔服务业总产值分别增长0.2%、9.5%、13.4%、6.%和5.%。粮食作物播种面积2220.11公顷，与上年持平；粮食总产量1.52万吨，增长3.6%。在经济作物中，蔬菜及食用菌播种面积1846.53公顷，增长2.5%，产量3.45万吨，增长3.3%；油料播种面积200.13公顷，增长12.4%；瓜果类播种面85.4公顷，下降13.7%。淡水产品产量1145吨，增长11.9%。其中，鱼类产量901吨，增长12.1%；虾蟹类产量175吨，增长11.5%。生猪出栏1.81万头，活家禽出栏635.9万只，肉类产量6658吨。

新时代美丽乡村建设有序推进，全年落实西部生态休闲产业带项目20个，藤桥“古埠人家·雅韵藤南”示范带19个项目基本完工。新建2个未来乡村建设试点村。创成省美丽乡村示范乡镇1个，省新时代美丽乡村达标村13个，省美丽乡村特色精品村2个，省级星级农村公厕3座，其中省级示范性农村公厕1座，美丽庭院4770户。新增农村生活垃圾分类处理村12个，覆盖率达100%。巩固脱贫攻坚，农村低收入农户医疗补充保险参保率100%，全区农村困难家庭无房补助49户65人，低收入农户年人均可支配收入增长率达到15%以上。

三、工业和建筑业

全区规模以上工业企业345家，实现工业增加值57.48亿元，增长7.%，两年平均增长2.5%。其中轻工业增加值34.18亿元，增长10.%，重工业增加值23.30亿元，增长4.9%。规模以上工业销售产值248.45亿元，增长13.%，全年出口交货值53.62亿元，增长9.7%。行业增长面保持稳定，在规上工业26个大类行业中，有22个行业增加值实现正增长。

2021 年鹿城区规模以上工业增加值情况表

表2

指标名称	实绩（亿元）	比重（%）	
总计	345.0	57.48	100.
其中：轻工业	258.0	34.18	59.5
重工业	87.0	23.30	40.50
其中：国有企业	1.0	0.34	0.60
股份合作制	11.0	1.2	1.80
有限责任公司	27.0	7.58	13.20
股份制企业	4.0	3.22	5.60
私营企业	296.0	44.62	77.60
外商投资企业	6.0	0.70	1.20

资料来源：鹿城档案地方志网

规模以上工业中，高新技术产业、装备制造业、战略性新兴产业增加值分别增长6.5%、5.4%、11.4%，占规模以上工业的比重分别达50.5%、26.9%、14.4%。生命健康、智能装备、新能源及节能产业、新材料产业制造业增加值分别增长10.6%、13.8%、20.1%、25.4%。规上工业新产品产值增长16.3%，新产品产值率40.1%，较上年增长3.个百分点。

全年实现建筑业增加值89.66亿元，增长1.9%。年末具有总承包和专业承包资质的建筑企业179家。

四、固定资产投资和房地产业

全年固定资产投资额增长21.7%，两年平均增长12.6%。全区民间投资增长27.1%，其中民间项目投资下降6.3%。第二产业投资增长10.3%，其中工业投资增长10.3%，制造业投资增长24.7%；第三产业投资增长22.3%。生态环保城市更新和水利设施投资、高新技术产业投资、工业技改投资分别增长29.5%、31.2%、40.3%。

全区房地产开发投资增长44.7%，两年平均增长25.5%。房屋施工面积1175.19万平方米，其中住宅施工面积718.6万平方米；商品房销售面积178.95万平方米，其中住宅销售面积174.75万平方米。

五、国内贸易和旅游

全年实现社会消费品零售总额799.53亿元，增长7.3%，两年平均增长1.5%。

在限额以上批发零售业商品零售额中，日常消费类商品需求稳定，服装鞋帽针纺织品、饮料、中西药品、烟酒类零售额分别增长1.6%、10.9%、14.9%、53.1%。消费升级类商品增长较快，书报杂志、汽车、文化办公用品、金银珠宝类零售额分别增长10.1%、12.5%、14.3%、25.8%。全区实现网络零售额313.8亿元，增长5.9%。

全年接待海内外游客622.53万人，实现旅游总收入85.60亿元。其中，接待国内游客621.79万人，实现收入85.43亿元。接待海外游0.74万人，实现海外创汇249.14万美元。全区现有旅行社156家（含分社），比上年增加6家；星级饭店13家，比上年减少1家，饭店客房出租率62.7%，较上年提高9.个百分点，其中星级饭店客房出租率57.9%，较上年提高7.8个百分点。

六、对外经济

全年实现货物进出口总额474.38亿元，下降0.4%。其中进口总额19.78亿元，增长48.9%；出口总额454.60亿元，下降1.8%。对欧洲、拉丁美洲、北美洲等主要出口地区出口额分别增长25.8%、52.1%、106.3%，其中对美国出口额增108.8%。按出口企业类型分，外贸流通企业出口额395.44亿元，增长7.9%，自营生产企业出口额49.27亿元，增长12.%，三资企业出口额1.3亿元，下降11.5%。

2021 年鹿城区货物进出口主要分类情况表

表3

指标名称	实绩（亿元）	比上年增长（%）
货物进出口总额	474.38	—0.40
货物出口额	454.62	—1.80
#一般贸易	304.53	72.90
加工贸易	3.88	2.10
#鞋类	76.76	—4.60
塑料制品	28.93	—23.70
纺织纱线、织物及制品	28.2	—14.60
服装及衣着附件	27.53	—11.20
钢材	19.96	105.90

资料来源“鹿城档案地方志网”

续表 3

指标名称	实绩（亿元）	比上年增长（%）
眼镜及其零件	19.47	24.70
旅行用品及箱包	12.70	13.90
#机电产品	177.8	1.70
#高新技术产品	9.88	20.50
货物进口额	19.78	48.90
#一般贸易	14.83	18.20
加工贸易	1.6	100.80

全年全区实际使用外资2627万美元，其中高技术产业实际使用外资2615万美元，占比达99.5%。外商直接投资合同项目数4个。

七、金融

年末金融机构本外币存款余额2954.30亿元，增长6.%，其中人民币存款余额2911.69亿元，增长6.%。年末住户人民币存款余额1859.43亿元，增长6.5%。年末金融机构本外币贷款余额2394.69亿元，增长11.8%，其中人民币贷款余额2392.96亿元，增长11.9%；其中，中长期贷款余额1622.12亿元，增长16.8%。

全年新增A股报会企业1家，累计境内外上市公司3家，累计新三板挂牌13家，新增区域性股权交易中心挂牌企业3家，累计168家；新增股份制企业27家，累计269家。

八、教育和科学技术

年末全区共有小学42所（含86个校区），招生1.18万人，在校生7.6万人，小学生均校舍建筑面积9.33平方米。共有初中23所，招生0.92万人，在校生2.65万人，初中生均校舍建筑面积14.23平方米。各类中等职业教育学校1所，招生0.4万人，在校生0.11万人。义务段入学率100%、三残儿童入学率达100%，初中毕业生升入高中比率为99.2%。义务教育中小学专任教师6742人，中等职业中学专任教师97人。全区共有幼儿园92所(137个园区），在园幼儿3.19万人，幼儿入园率99.8%。新创成省一级幼儿园3所、省级幼儿园9所、省预二级幼儿园6所，等级幼儿园比例98.5%，等级幼儿园在园幼儿覆盖率99.7%。

年末全区拥有国家级高新技术企业170家、省级科技型中小企业1242家；研发中心161家，其中省级48家，市级72家，区级41家；孵化器在孵企业数130个、孵化器毕业企业数26个；各类市级及以上科技孵化机构33家，其中国家级5家，省级14家；集聚各类企业及团队超500家，孵化面积超20万平方米。其中浙江工贸学院众创空间、创客梦工厂、温州市田园星创天地、九山创客广场、智创汇为国家级众创空间备案。全年新增高新技术企业33家、省科技型中小企业165家，新增各级企业技术研发机构28家，全区规上企业设置研发机构数达321家。全年专利总授权量6124件，其中发明专利授权量948件。

九、文化、卫生和体育

年末全区共有文化站14个，文化馆1个，公共图书馆1个，城市书房22家，特色书房1家，百姓书屋3家，文化驿站39家，文化礼堂147家。公共图书馆藏书573千册，比上年增加52千册。全年院线电影放映34.71万场次，观众230.68万人；全年农村数字电影放映1608场次，观众17.31万人。开展文化走亲14场，送戏下乡100场、送展览讲座百余场、线上线下受惠人数达300多万人。年末拥有非物质文化遗产项目110个，其中国家级3项、省级15项、市级70项、区级110项。非物质文化遗产传承基地34家，其中市级19家，区级34家。非遗体验基地25家，其中市级9家，区级25家；非遗创艺坊6家。年末共有非物质文化遗产项目代表性传承人121名，其中国家级3人、省级17人、市级63人、区级121人；全年培养非遗专项志愿者400人，开展非遗体验活动1051场。

全区共有医疗卫生机构609家，其中医院20家，卫

资料来源“鹿城档案地方志网”

生院（社区卫生服务中心）22家，社区卫生服务站33家，村卫生室54家，各类诊所（卫生所、医务室、护理站）357家，门诊部120家，专业公共卫生机构3家。年末医疗卫生机构床位数1310张；卫生技术人员4542人，增长5.5%；其中，执业（助理）医师2176人，注册护士1764人，分别增长4.2%和10.7%。全年医院年诊疗73.83万人。传染病发病率433.87例/10万，孕产妇死亡率0/10万，5岁以下儿童死亡率1.13‰，婴儿死亡率0.28‰。

全区共有体育场地面积252.93万平方米，各类公共体育场所2524个。新增百姓健身房6个，其中新增一类百姓健身房3个，新建登山健身步道8条，合计15公里。新建多功能球场2片、村级全民健身广场1个、篮球场3片、体育设施进公园1个、健身苑点17处。培训社会体育指导员220名，考核国民体质监测3600人，国家锻炼标准测试240人。

十、人民生活和社会保障

全年全区居民人均可支配收入75501元，名义增长10.1%，扣除价格因素增长8.6%。按常住地分，城镇居民和农村居民人均可支收入分别为78048元、42860元，分别增长9.8%和10.5%，扣除价格因素分别增长8.3%和9.%。城乡居民人均收入比值为1.82，比上年缩小0.1。

全区居民人均生活消费支出53697元，增长16.4%，扣除价格因素增长14.8%。其中，城镇居民和农村居民人均消费支出分别为55368元和32235元，分别增长16.%和17.5%，扣除价格因素分别增长14.4%和15.9%。城乡居民恩格尔系数分别为28.9%和32.8%。年末全区居民人均住房建筑面积37.73平方米，其中城镇居民人均住房建筑面积36.15平方米，农村居民人均住房建筑面积57.99平方米。年末每百户城镇居民家用汽车拥有量61.辆，每百户农村居民家用汽车拥有量55.7辆。

全区设镇2个、街道12个。社区91个、行政村80个，全区土地面积292.80平方公里。

全年全区参加企业职工基本养老保险人数51.7万人，参加城乡居民基本养老保险人数3.80万人，参加城镇职工基本医疗保险人数27.90万人，参加城乡居民基本医疗保险人数26.2万人，参加失业保险人数19.60万人，参加工伤保险人数47.22万人，参加生育保险人数19.91万人。全区企业退休人员基本养老金月人均水平为2839元，城乡居民养老保险基础养老金最低月标准270元。

年末全区在册低保对象5159人，其中城镇3907人，农村1252人，低保资金支出4912.5万元，发放医疗救助资金1492.97万元，惠及8.9万人。城市养老服务机构登记单位累计14家，各类养老机构床位累计2039张；乡镇（街道）居家养老服务中心累计14个。全年全区共办理结婚登记3803对，离婚登记1135对。

十一、资源、环境保护和社会安全

全年全区平均降水量为2046毫米(折合降水总量5.99亿立方米)。全区水资源总量为3.98亿立方米。

全年完成山地造林和平原绿化面积28.4公顷，国土绿化美化面积215.87公顷，森林覆盖率为41.82%（含灌木林）。

全年全区环境空气优良天数360天，空气质量优良率99.2%，比上年提高2.8个百分点，环境空气质量达到一级标准的有137天，达到二级标准的有223天。PM2.5年均浓度为25微克/立方米，与上年持平。城市集中式饮用水水源地水质达标率保持100%，省控以上断面Ⅰ—Ⅲ类水质比例为100%，市控以上断面Ⅰ—Ⅲ类水质比例为62.5%。道路交通噪声平均值为67.6分贝，城市区域噪声平均值为55.分贝。全年化学需氧量（COD）削减率24.8%、氨氮（NH3—N）削减率28.2%、二氧化硫（SO_2）削减率5.3%、氮氧化物（NOX）削减率1.6%。

全区规模以上工业能耗总量增长7.5%，单位工业增加值能耗增长0.4%。其中，八大高耗能行业能源消费量增长7.5%，单位增加值能耗上升5.4%。

全区全年共发生各类生产安全事故9起、与上年持平，死亡9人、下降10.%。其中，道路运输领域共发生事故2起、死亡2人，均下降50.%；水上交通领域共发生事故1起、失踪2人；工矿商贸领域发生事故6起、增长20.%，死亡5人、下降16.7%。

注：1.本公报所列部分数据为年度初步统计数据，部分数据因四舍五入原因，存在与分项合计不等的情况。

2.地区生产总值和各产业增加值绝对数按现行价格计算，增长速度按可比价格计算。

3.两年平均增速是指以2019年同期数为基数，采用几何平均的方法计算的增速。

4.货物进出口等数据为海关统计口径。

5.实际利用外资为市级统计口径。

（林雪静）

资料来源：昆明档案地方志网

鹿城打造高质量发展建设共同富裕示范区先行样板行动方案（2021—2025年）（摘要）

为深入学习贯彻习近平新时代中国特色社会主义思想和习近平总书记关于浙江工作的重要指示批示精神，全面落实《中共中央国务院关于支持浙江高质量发展建设共同富裕示范区的意见》（中发〔2021〕24号）、《中共浙江省委浙江省人民政府关于印发〈浙江高质量发展建设共同富裕示范区实施方案（2021—2025）〉的通知》（浙委发〔2021〕17号）和《中共温州市委温州市人民政府关于印发〈温州打造高质量发展建设共同富裕示范区市域样板行动方案（2021—2025）〉的通知》（温委发〔2021〕19号），牢牢把握坚持党的全面领导、以人民为中心、共建共享、改革创新、系统观念“五大工作原则”，切实扛起忠实践行“八八战略”、奋力打造“重要窗口”的政治使命，充分发挥“做强全省第三极”顶梁柱、“建好长三角南大门”主窗口作用，系统推进“一都三城五区”建设，按照到2025年、2035年“两阶段发展目标”，创造性落实各项目标任务，全力争创高质量发展建设共同富裕示范区先行样板，特制定“十四五”时期行动方案。

一、发展目标

坚持以满足人民日益增长的美好生活需要为根本目的，以解决地区差距、城乡差距、收入差距为主攻方向，加快突破发展不平衡不充分问题，到2025年，推动共同富裕取得更为明显的实质性进展，形成阶段性标志性重大成果，让老百姓的幸福感更加饱满，努力成为浙江高质量发展建设共同富裕示范区先行样板。

——奋力打造体制机制创新的先行样板。以数字化改革撬动共同富裕体制机制创新取得重大突破性成果，民营经济助推共同富裕的有效途径基本形成，体现社会公平的收入和财富分配机制、公共服务优质共享机制、全域一体化发展的机制基本建立，促进共同富裕的社保、金融、土地等政策制度基本建立，形成先富带后富、推进共同富裕的目标体系、工作体系、政策体系、评价体系，形成一批可复制可推广的普遍性鹿城经验。

——奋力打造生活富裕富足的先行样板。经济综合实力显著增强，地区生产总值突破1700亿元，人均生产总值达到13万元以上，在全省城区中排名进入前10名，在“全国综合实力百强区”中上升10个位次；创新创业动能充分释放，企业数量突破5.5万家，规上工业企业数和高新技术企业分别突破500家和200家，成为中国民营经济示范城区和中国营商环境标杆城区。

——奋力打造城乡融合发展的先行样板。城乡区域发展差距、居民收入差距和生活水平差距显著缩小，居民人均可支配收入达到9.6万元，城镇登记失业率控制2.8%以内。低收入农户人均可支配收入年均增长20%以上，城乡居民收入倍差缩小到1.77。全域一体化发展加速推进，东部未来科技城、中部历史文化名城、西部生态新城建设取得重大进展，老旧小区应改尽改，未来社区、未来工厂、未来乡村加快推进，城市首位度、辨识度、美誉度大幅提升。

——奋力打造公共服务普及普惠的先行样板。全生命周期公共服务体系加快构建，基本公共服务更加普惠优质均等可及，更高水平打响“首善优育”“首善教育”“首善工匠”“首善健康”“首善颐养”“首善安居”“首善众扶”等“优享”品牌，“全国最具幸福感城市”向更高层次提升。每千人口拥有婴幼儿照护设施托位数达到4.5个，普惠性幼儿园在园幼儿占比达93%以上，儿童平均预期受教育年限达15.7年；“15分钟文化生活圈”覆盖率100%；主要健康指标达到高收入国家水平，人均预期寿命达84岁以上；每万老年人口拥有持证养老护理员数提高到25人以上，护理型床位占机构床位数的58%以上；建设（筹集）保障性租赁住房5000套（户），城镇住房保障受益覆盖率达25%以上；全区年低保标准达1.3万元以上。

——奋力打造精神自信自强的先行样板。新时代文化鹿城工程深入实施，文化软实力和影响力显著提升，新时代温州人精神全面激扬，文化事业和文化产业蓬勃发展，公共文化服务体系更加健全，国民素质和社会文明程度达到新高，文明好习惯养成实现率高于90%，每万人拥有公共文化设施面积增长18.54%，居

资料来源：鹿城档案地方志网

民综合阅读率达到94.2%，四大历史文化街区保护开发加速推进，山水斗城、江心屿诗之岛等文化地标基本建成，鹿城山水、历史、人文和现代都市气息交相辉映的独特韵味得到全面展示。

——奋力打造环境美丽宜居的先行样板。城乡生态环境状况持续改善，美丽城镇、美丽乡村、美丽田园、美丽河湖等建设串珠成线，碳排放争取率先达峰，建成“无废城市”，省控地表水断面三类水体以上比例达100%，PM2.5平均浓度持续下降，生态环境状况综合指数位居全国前列，空气优良天数比例全省前列，创成全国垃圾分类示范城区和全国生态文明示范城区，生态文明程度达到新高度，公众生态获得感显著增强。

——奋力打造社会和谐和睦的先行样板。党建统领的整体智治体系基本建成，法治鹿城、平安鹿城、清廉鹿城建设取得显著成效，重大风险防范化解能力、突发事件应急处置能力和防灾减灾能力大幅提升，常态化跻身全省平安建设第一梯队，生产安全事故死亡率、万人犯罪率、万人成讼率逐年下降，网络空间更加清朗，共建共治共享的社会治理格局基本形成，政治生态进一步优化，全面从严治党满意度显著提升，社会持续保持和谐稳定的良好局面，群众获得感幸福感安全感全省领先。

二、主要任务

立足新发展阶段、贯彻新发展理念、构建新发展格局，紧紧围绕中央赋予浙江“四大战略定位”和省委、市委决策部署，努力在八个方面做到先行示范，率先形成更富活力创新力竞争力的高质量发展模式，率先形成以中等收入群体为主体的橄榄型社会结构，率先实现人的全生命周期公共服务优质共享，创业之美、人文之美、生态之美、和谐之美更加彰显。

（一）在民营经济高质量发展上先行示范，夯实共同富裕的根基底盘

1. 加快建设高水平创新型城区。坚持创新首位战略，集中力量打造一批科技领域重大标志性成果，全方位融入温州“一区一廊一会一室”创新格局。围绕“一区六园”空间布局，全力抓好温州城市数字科创园建设，高水平融入全市自创区，打造环大罗山科创走廊重要支点。高水平建设温州国际未来科技岛，大力推进长三角科技企业总部园、温州国际科技金融中心、温州国际智能制造产业化服务中心、国际教育中心、国际康养中心等项目，建好用好世界青年科学家学术中心、瓯越院士之家，着力打造“中国一流、浙江典范、温州一绝”的都市科技新地标。积极参与长三角“科创共同体”建设，大力推广“揭榜挂帅”“赛马制”等行动，持续加大关键核心技术攻关专项、重大科研平台设施、重大人才引进投入力度。狠抓高新技术企业、中小科技型企业“双倍增”，推动高新技术企业上规、规上企业成为高新技术企业“双迈进”，加快实现规上工业企业研发机构全覆盖。实施高能级创新平台量质双提升三年行动，高标准打造温州鞋革产业研究院、浙南美谷等创新平台。大力实施“海外引才计划”“510逐鹿攻坚计划”“白鹿工匠引培计划”，力争每年新招引（培育）1.5万高校毕业生、8000位技能人才。完善科技金融体系，探索建立科创基金，大力发展天使投资。构建“产学研用金、才政介美云”十联动创新创业生态系统，全力争创“科技创新鼎”。

2. 深化新时代“两个健康”先行区创建。纵深推进新时代“两个健康”先行区创建，深入推动各领域改革系统集成、协同高效，全面激发民营经济发展活力。对标“全国一流”，全方位深化“10+N”便利化改革，高标准落地营商环境十大举措和十大品牌，迭代升级民营企业（家）精力减负在线监管系统。深化金融综合改革，实施融资畅通工程升级版，持续推进“金融滴灌”专项行动，进一步破解民营企业融资难融资贵问题。建好用好新时代“两个健康”法治研究中心，健全企业破产预重整、民营企业家紧急事态应对制度，深化涉企“柔性执法”，合理合法扩大“涉企免罚”适用范围，建立健全历史遗留问题常态化“理旧账”机制。建立健全企业减负长效机制，持续开展“推新政破堵点创亮点”，落实落细惠企政策。健全“三清单一承诺”政商交往机制，深化“青蓝接力”计划等企业家培育机制，持续发挥“鹿商大学堂”涉企教育培训品牌效应。完善涉企信用修复协调机制，畅通公共信用修复渠道，提高信用修复便捷度和及时性。

3. 加快构建都市现代产业体系。围绕产业基础高级化、产业链现代化，发挥数字化引领、撬动、赋能作用，大力改造传统产业，培育壮大城市经济，为共同富裕提供坚实的产业支撑。

做大做强服务业“首位经济”。培育壮大城市商

资料来源：鹿城档案地方志馆

业、金融商务、科技服务、国际贸易等现代服务业，大力发展新时尚、新文创、新金融等新业态新模式，到2025年服务业增加值突破1000亿元。加快服务业数字化、标准化、品牌化，推动现代服务业同先进制造业、现代农业深度融合。狠抓中心商圈（街区）和文旅休闲带的夜间消费项目建设，大力发展夜间经济。大力引进服务业世界500强、中国500强及国内外行业领军企业，支持本土企业开展技术、业务、品牌等重点要素的整合优化，到2025年培育营业收入超10亿元的服务业领军企业50家左右，新增规上服务业企业200家左右。

大力发展都市制造业。深化制造业发展双轮驱动战略，推动制造业产业基础再造和产业链提升，确保“十四五”期间工业增加值占地区生产总值的比重不下降，规上工业企业数达到500家。实施“世界鞋都”跨越发展八大工程，高标准建设鹿城鞋艺省级特色小镇，全力打造千亿级鞋产业集群。推进优势特色产业集聚发展，深入实施小微园示范引领工程，落实小微企业园十条刚性举措，推动企业集聚、产业集群、要素集约、技术集成、服务集中，实现园区数字化建设全覆盖。健全创新型产业用地管理机制，严格执行工业区块线管理办法，全面实施工业用地高质量和全生命周期管理，推行“弹性年期出让”“限地价竞税收”供地方式，保障工业用地总规模，每年出让土地总量中工业用地比例达到20%以上。实施制造业单项冠军培育提升行动、隐形冠军培育提升行动，实现全区规上工业企业智能化改造全覆盖。

培育壮大现代都市农业。深入推进农业供给侧结构性改革，加强农业基础设施和科技支持体系建设。高度重视粮食安全和农产品质量安全，严守永久基本农田保护红线，推进高标准农田建设。发展壮大新型农业经营主体，积极培育一批竞争力强的农业领军企业。抓好现代农业园区、田园综合体建设。深入实施农业品牌培育行动，增加优质绿色农产品供给。

4. 全面融入双循环新发展格局。牢牢把握扩大内需这个战略基点，充分发挥核心城区人流、物流、信息流集聚优势，深入挖掘消费潜力，畅通内外循环通道，率先促进形成新发展格局。大力发展数字消费、时尚消费、文化消费、旅游消费、体育消费、优享消费，着力打造区域性消费目的地和时尚消费引领地。结合“大建大美”，加快建成鹿城广场、温州万象城等一批“航母式”商业综合体，高品质构建五马—大南、滨江商务区、中央绿轴、双屿等四大商圈，统筹抓好传统商贸流通业改造和新兴市场培育，打造一批具有业态齐全、消费集聚能力强、辐射范围广的消费地标。鼓励发展首店经济、首发经济，加快“新零售”发展。大力发展“互联网+社会服务”消费模式，实施数字生活新服务行动，积极培育发展在线教育、互联网诊疗、在线文娱、智慧旅游、在线健身。大力发展外贸新业态，深化市场采购贸易方式国家级试点，推动市场采购与跨境电商、义新欧班列、外贸综合服务平台等多元融合发展，打造浙南闽北赣东国际贸易重要窗口、外接“一带一路”全球市场的重要节点。

5. 全力打造经济发展新引擎。锁定“两新一重”领域，狠抓重大投资、重大工程、重大项目、重大招商、重大平台，不断增强经济发展新动能。实施超百亿重大项目工程，建成投用长三角科技企业总部及国际智能制造中心、华润都市新中心等超百亿重大项目。树立“产业为重、项目为王”鲜明导向，五年内招商引资到位资金400亿元，实际到位外资2亿美元以上，超亿元制造业项目50个以上。高质量实施智能化改造行动，引导企业增加设备投入和技术改造，扩大高新技术产业投资，力争三年内实现规上工业企业智能化改造全覆盖。大力实施重大产业平台提升工程，整合提升城市数字科创园、中国鞋都产业园、鹿城轻工产业园区，争取获批省级经济开发区，全力打造“千亿级规模、百亿级税收”的高能级战略平台。

（二）在收入分配制度改革上先行示范，优化共同富裕的群体结构

6. 实现更加充分更高质量就业。强化就业优先政策，充分发挥小微企业吸纳就业主力军作用，完善就业工作督查激励机制，到2025年力争累计新增城镇就业不低于7万人。健全创业带动就业机制，大力支持新产业新业态扩大就业，加快“知识经济”“自由职业”“零工经济”等业态发展，完善快递小哥、网约车司机、网络主播等新业态从业人员劳动权益保障机制。制定实施更加积极有效的政策举措，持续打响高校毕业生招引“510计划”，全力吸引全国高校毕业生来鹿创新创业，刚性落实高校毕业生各项补贴政策。深化推进构建和谐劳动关系改革试点，创造公平就业环境，率先消除户籍、地域、身份、性别等影响就业

资料来源：鹿城档案地方志网

的制度障碍。鼓励社会力量参与就业服务，发展就业服务数字化平台，开展线上职业培训、灵活就业供需对接等就业服务。

7. 健全终身职业技能培训制度。深入实施工匠人才赶超发展行动和“金蓝领”工匠培育行动，“十四五”时期新增技能人才4万人以上，职业技能培训达10万人。加强高技能人才实训基地建设，推广校企合作共赢模式，大规模开展职业技能培训，健全普惠性的终身职业培训制度，加强对城镇各类就业困难人员的就业培训和托底帮扶，在西部开设一批融合式的培训和招聘基地。完善技能人才培养、引进、评价、使用、激励机制，开展职业技能等级评审改革试点，提高技能人才政治、经济、社会待遇。充分利用职业技能培训一体化平台，引导企业加强务工人员技能培训，统筹各类职业技能培训资金，合理安排就业补助资金，形成市场培训和政府补贴培训相结合的工作机制。加强对农村转移劳动力等重点群体和新业态新模式从业人员的精准培训，加强“再就业”培训，全面提升劳动者就业创业能力。

8. 全力扩大中等收入群体规模。健全扶持中等收入群体政策体系，加大人力资本投入，激发技术人才、科研人员、小微创业者、高素质农民等重点群体增收潜力，让更多普通劳动者通过自身努力进入中等收入群体。健全完善专业技术人才招引机制，积极培育高技术人才队伍，不断壮大中等收入群体。落实小微企业和个体工商户激励政策，促进小微企业和个体工商户经营者收入稳步增长。推动更多资本和人才下乡，探索通过土地、资本等要素使用权、收益权增加要素收入，扩大农村中等收入群体。完善党政机关、企事业单位和社会各方面人才顺畅流动的制度体系，规范招考选拔聘用制度，保障不同群体发展机会公平。加强政府在教育、医疗、养老、育幼、住房等软基建方面的主导作用，多措并举减轻中等收入群体品质生活支出压力，稳定中等收入群体，优化中等收入社会结构。

9. 完善生产要素参与分配机制。提高城乡居民财产性收入，探索资本收益参与分配机制。完善创新要素参与分配机制，探索知识、技术、管理、数据等要素价值的实现形式。完善科研人员职务发明成果权益分享机制，赋予科研人员职务成果所有权和不低于10年的长期使用权，构建有利于科技成果转移转化的体制机制。鼓励支持科技成果交易和产业化应用，推广技术产权证券化试点经验，推动科技成果资本化。创新知识产权保护体制机制，完善知识产权维权援助机制，促进知识产权金融质押提质扩面，到2025年，每万人口高价值发明专利拥有量达8.6件。

10. 探索完善分配再分配机制。优化政府、企业、居民分配格局，支持企业通过提质增资拓展从业人员增收空间，提高劳动报酬在初次分配中的比重，增加劳动者特别是一线劳动者报酬。依法规范收入分配秩序，建立完善个人收入和财产信息系统，依法保护合法收入，合理调节过高收入。依法严厉惩治贪污腐败，取缔非法收入。持续缩小城乡财政支出差距，推动财政支出重点向弱势群体、薄弱领域、农村、山区倾斜。稳步提高土地出让收益用于乡村振兴比例，到2025年比例达到50%以上。探索完善第三次分配机制，营造良好的社会帮扶和助弱环境，建立和完善“一部分人先富，先富带后富、帮后富”的社会再分配机制和体系。

（三）在公共服务优质共享上先行示范，提升共同富裕的幸福内涵

11. 擦亮“首善教育 学在鹿城”金名片。围绕提高人口平均受教育年限和综合能力素质，推动实现学前教育普及普惠、义务教育优质均衡、职业教育特色鲜明、特殊教育融合延伸、终身教育体系完善，高水平打造教育现代化强区。深入实施学前教育三年行动计划，力争“十四五”时期末等级园覆盖率达到99.8%、优质园覆盖率达到80%，创成省级学前教育普及普惠区。推进义务教育优质均衡发展，加快义务教育学校标准化、集团化、信息化、现代化建设，实现城乡同标教育、一体成长，创成全国义务教育优质均衡发展区、浙江省教育现代化区。减轻义务教育阶段学生课业负担，规范校外培训机构，加强假期学生托管服务。实施青少年身心健康教育和干预计划，推广普及“食育”课程。推进特殊教育融合发展，全面构建延伸全纳、康教融合的特殊教育服务体系。实施“社会主义核心价值观引领未来”工程，完善“五育”并举、协同育人体系，加强新时代教师队伍建设，推动教育教学质量继续领跑全市、跻身全省第一方阵。支持“民企办名校”，推进民办教育办学体制改革创新，加强民办教育、民办学校规范管理，促进民办教育健康发展。聚焦“未来学校”建设、“未来

资料来源：鹿城档案地方志网

课堂”改革、“未来教师”培养、“未来社区”服务，高水平打造“未来教育”创新区。推进终身教育品牌化建设，优化社区教育体系，提升基层社区学校、老年学校办学能力，全力构建“人人皆学、处处能学、时时可学”的学习型社会。

12. 加快“健康鹿城”建设。深化区域医疗康养中心城区建设，全面推进卫生健康事业高质量发展，打响“医在鹿城”品牌。开展公共卫生安全防控体系提升行动，实施疾病预防控制机构标准化工程，推进应急救护知识技能普及，完善医防融合工作机制，构建公共卫生安全防控体系。持续深化社会办医改革，全力推进“三医联动”“六医统筹”医药卫生体制改革，提升医养结合服务能力建设。实施健康惠民行动，深化“全民健康体检工程”，开展重点疾病早筛早诊早治行动，做好大病预防，减少慢性病过早死亡和大病开支。推广医疗影像云做法，切实减少群众看病负担。深化卫生健康数字化改革，构建“互联网+”医疗健康服务体系，推进数字医疗场景应用落地，实施基于5G技术的远程诊疗应用。构建全覆盖、均等化的全民健身公共服务体系，推进全民健身与全民健康深度融合，构建现代都市“10分钟健身圈”。常态化举办海峡两岸跆拳道、丁立人国际象棋大师对抗赛、民俗体育精英赛等群众性大型体育赛事，建设国家体育产业示范基地和省级体育现代化区。

13. 完善为民办实事长效机制。从群众操心事烦心事揪心事入手，每年高标准办好省、市、区三级民生实事项目。围绕人的全生命周期多元化需求，扎实推进补短板、促均衡、兜底线，力争在解决群众急难愁盼问题上取得突破性进展。围绕群众最关心的教育、医疗、养老、育婴、社保、住房等问题，强化政策供给、制度供给和基层首创，切实提升为民办实事效能。坚持问需于民、问计于民、问效于民，进一步完善征集筛选、科学决策、民意沟通、风险预警、资金保障、动态跟踪等机制，广泛倾听民声、吸纳民意。充分发挥人大、政协在改善民生方面的依法监督、民主监督作用，完善民生实事项目人大代表票决制。深入推进民生保障“10×N”集成式改革，围绕老年生活品质提升、农贸市场提档升级等民生十大领域，以闭环机制强化责任落实，以实绩实效兑现政府承诺，不断提升民生保障水平。

14. 构建“一老一小”服务体系。推进育儿友好型社会建设，落实一对夫妻可生育三个子女政策配套措施，加强生育妇女就业、工资待遇等权利保障，多渠道降低生育、养育、教育成本；大力发展普惠托育服务体系，完善3岁以下婴幼儿照护服务政策制度和标准规范，街镇婴幼儿照护服务机构基本全覆盖，鼓励有条件的用人单位提供婴幼儿照护服务，支持幼儿园发展托幼一体化服务。加强儿童友好型社会建设，深入实施“明眸皓齿”等民生工程，建立健全优质普惠的儿童教育发展体系、健康服务体系、福利保障体系和安全保障体系。建设老年友好型社会，加快建设鹿城区养老服务中心，探索建立家庭照护床位，建好日间照料中心，办好老年食堂，全力提供“家门口”一站式服务；健全长期照护综合保障体系，推动公办养老机构设立失智症照护专区，探索解决失能失智人群护理难题；全面建立以空巢、留守、失能、重残、计划生育特殊家庭老年人为主要对象的居家社区探访关爱制度，健全农村留守老年人关爱服务体系；完善老年人优先制度，全面落实老年优待证通办通用；加强数字智能技术推广，抓好“浙里养”智慧养老服务平台应用，提升养老大数据分析研判能力，加快消除老年人的数字鸿沟；鼓励发展适老康复辅助器具产业，积极打造双屿康养特色小镇。

15. 深化公共服务社会化改革。围绕打造民生“七优享”金名片，深化公共资源配置改革，创新公共资源配置方式，着力解决好民生“关键小事”。深化社会力量办学、办医、办体育、办养老、办文化改革，建立多元化民生领域建设投融资和运营机制，鼓励国有企事业单位、大型民营企业、社会组织等参与建设普惠性非营利性服务机构，鼓励社会力量大力发展教育、文化、医疗、旅游、体育等幸福产业。着力引进国内外优质社会资源，培育高质量和国际化民生服务品牌，更好满足群众多层次多样化需求。创新政府购买公共服务方式，探索完善公建民营、委托代理服务等模式，提高公共服务专业化水平。加强非营利性公共服务机构监管体制建设，促进公办民办机构公平竞争、规范运营、协调发展。

（四）在社会保障体系建设上先行示范，筑牢共同富裕的兜底防线

16. 推进社保制度精准化结构性改革。探索适应新型就业形态的参保缴费政策，促进灵活就业人员、新业态从业人员参加社会保险。实行鼓励城乡居民多

资料来源：鹿城档案地方志网

缴费、长缴费的激励机制，全面落实城乡居民基本养老保险待遇确定和基础养老金正常调整机制，刚性执行渐进式延迟退休等政策。健全基本医疗保险制度，构建大病精准保障机制，实现低收入群体医疗补充政策性保险全覆盖。完善失业保险调剂金制度，扩大失业保险受益范围，稳步提高失业保险金水平。完善工伤预防、补偿、康复“三位一体”制度，建立健全“大预防”工作机制。积极发展商业保险，创新保险产品，发挥保险的社会管理功能。

17. 全面建立新时代社会救助体系。加强城乡居民社会保障与社会救助制度衔接，深化“大救助”体制机制建设，构建以专项救助为重点，多元社会力量参与为补充的“1+8+X”新时代社会大救助体系。发挥社会救助在扶贫攻坚中的兜底保障作用，健全完善与最低工资挂钩的低保动态调整机制，稳步提高低保标准。推动预防性、发展性救助服务体系建设，推广建立救助服务联合体，推进救助由物质型向“物质+服务”转型。健全城乡低收入群体精准识别和分类机制，分类制定解困帮扶政策措施，加大对因病致贫、因病返贫困难群众救助。实施智慧救助先行计划，完善“e救助”“微救助”，深化“真爱到家·救助服务联合体”品牌建设。实施助力困难群众共同富裕系列行动，完善特殊群体福利保障政策，建立健全困境妇女关爱服务体系，改善困境妇女生活质量和心理状态；建立健全孤儿、困难儿童关爱服务体系，确保每位儿童基本生活得到兜底保障；建立健全残疾人保障和服务体系，让残疾人过上更有保障、更有尊严、更加幸福的生活；建立健全困难职工帮扶机制，做好困难职工解困脱困工作；建立健全困难退役军人帮扶救助机制，为困难退役军人提供多主体供给、多渠道保障的帮扶援助。提升“小候鸟”公益品牌，持续改善新居民子女生活。推动社会福利和慈善事业、红十字事业全面发展，加快构建适度普惠型福利体系。

18. 打响“住在鹿城”品牌。坚持“房子是用来住的、不是用来炒的”总体定位，完善房地产市场调控长效机制，促进房价、地价水平保持在合理区间，实现“居者有其屋”向“居者优其屋”转变。健全以公租房、保障性租赁住房和共有产权住房为主的住房保障体系，保持城镇住房保障受益覆盖率稳步增长，力争到2025年城镇住房保障受益覆盖率达25%以上。建立人口净流入、人口总量和土地供应联动机制，对住房租赁用地实行计划单列，土地供应向租赁住房建设倾斜，探索实施“限房价、限地价、竞品质、竞租赁住房”土地出让方式。探索利用集体建设用地、企业事业单位自有闲置土地和存量闲置房屋改建，探索建设“落脚社区”“蓝领公寓”“青年公寓”等，多途径解决新市民、青年群体和低收入群体住房问题。加快完善长租房政策，加强住房租赁市场智慧监管，使租购住房在享受公共服务上具有同等权利。全面推进城乡危旧房治理，及时治理新增城乡危房，建立健全农村低收入人口基本住房安全保障机制。

（五）在城乡融合发展上先行示范，形成共同富裕的协调格局

19. 构建“一带三城”空间发展格局。落实“多规合一”要求，强化国土空间管控，构建“一带三城”区域发展格局。瓯江城市经济发展带，突出瓯江作为温州城市中心发展主轴的战略地位，整合“水、岸、岛”元素，打造能展现温州山水特色、焕发现代时尚气息、传承瓯越文化的温州外滩。未来科技城，依托温州国际未来科技岛、滨江商务区CBD、温州城市数字科创园，联动推进七都、滨江、南汇、南郊开发，整体打造引领温州都市区新时代建设的标杆性区域。历史文化名城，依托五马、大南、松台、蒲鞋市深厚历史文化积淀和商贸优势，通过整合现有资源、提升商业业态、改造服务设施，整体打造承载温州记忆、激发休闲消费的综合性商业区。西部生态新城，发挥广化、双屿、丰门、仰义、藤桥、山福空间潜力、产业基础和生态优势，整体打造产城融合示范区和都市区后花园。

20. 高品质建设重点功能区块。高品质推进“两线两片”亮点区块建设，率先打造“精建精美”示范区，更高品位呈现瓯江沿线“温州时尚外滩”、塘河沿线“夜画塘河”、中央绿轴“活力走廊”的城市面貌，重塑五马街区“斗城记忆”，打造对内认同度高、经得起检验的传世精品之作。以TOD引领城市空间结构优化和功能升级，加快建设温州站——惠民路站、中山公园—学院西路站、双屿客运站—鹿城工业站、CBD—会展中心站、温州站迁建等5个城市中心TOD板块。从提升现代城市功能、加强设施服务供给、优化城市治理等方面着手，紧盯温州国际未来科技岛、温州城市数字科创园核心区、中国鞋都产业园及拓展区、鹿城轻工产业园及拓展区、滨江商务区、

资料来源：鹿城档案地方志网

城市中央绿轴核心区、历史文化名城、西部生态新城核心区、温州（鹿城）轻工产品交易中心、乡村振兴示范带十大重点平台建设，促进城市布局调整和功能提升。

21. 加快建设中心城区交通枢纽。构建“六高七铁、七纵四横”综合交通骨架，融入全省“1小时交通圈”，建成市区至中心镇“半小时交通圈”，城区内部重要节点“20分钟交通圈”。

构建便捷高效的交通路网。加密高速公路网络，加快推进G1513温丽高速公路改线工程（鹿城段）、甬台温高速公路拓宽工程（鹿城段）建设。优化国省道等干线公路布局，加快建成104国道西过境鹿城段、330国道官岭隧道改建、211省道鹿城段等重大项目，加速推进330国道鹿城藤桥段、双藤公路二期等项目。全力推进沿江快速路等城市快速路建设，开展锦绣路等主要道路重要节点改造提升，加密跨瓯江等屏障通道规划布局，构建高效顺畅的城市道路骨架网。协调推进主次干路和支路建设，持续开展城市交通拥堵治理，进一步提高城市的便捷性、可达性。抓好“四好农村路”建设，构筑美丽经济交通走廊。

构建多层次都市公共交通。融入全市轨道交通“S+M”网络，加速推进轨道交通M1线、M2线、市域铁路S3线一期建设，积极争取轨道交通西延。持续推进快速公交（BRT）网络布局，突出抓好B2西延线、B5西延线、B8西延线等建设。加密常规公交线网，完善快速便捷的换乘体系，优化公交与轨道接驳线网，推动城乡公交一体化。加强新能源汽车充电站（桩）建设，积极谋划建设新能源汽车运营云平台。完善城市人行步道和自行车道、人行过街设施等城市慢行系统综合设施体系，持续提升历史文化、滨江风情、活力都市、时尚创意、民俗休闲、现代宜居等主题特色绿道，加快实现温瑞塘河“一环三线”绿道贯通成网。

提升城乡物流和信息网络。加快建设西部多式联运枢纽，规划实施并全力推进金温铁路鹿城外垟至双岙段迁建工程、温州西货运站迁建、温州港瓯江港区鹿城下岸多式联运中心等工程，打造国家级多式联运示范工程、温州西部大型智慧物流集散地。狠抓5G“百千万”行动计划，加大乡村信息基础设施建设力度，到2025年实现5G和千兆网络基站全域覆盖。

22. 大力推进市民化集成改革。以农业转移人口市民化为重点，开展户籍、农村土地、公共服务、收入分配等体制机制综合集成改革。大力探索以经常居住地登记户口制度，完善租赁房屋的常住人口在城市落户政策，加快推进外来人口的城市化和流动人口市民化进程。深化新型居住证制度，完善以居住证为载体、与居住年限等相挂钩的基本公共服务和便利提供机制，完善积分入学政策，逐步实现农民工随迁子女入学待遇同城化，探索积分入住保障房制度。全面推行“人地钱挂钩、以人定地、钱随人走”制度，刚性落实财政转移支持和新增城镇建设用地规模与农业人口转移市民化挂钩政策。

23. 深化农村土地和产权制度改革。探索推进集体经营性建设用地入市，完善增值收益分配制度，盘活闲置或低效使用的办公用房、校舍等集体资产。探索宅基地“三权分置”，全面盘活闲置宅基地、农房等资源资产。健全农民持股计划，创新股权流转、抵押和跨社参股等新型农村集体资产股份合作制形式，完善村股份合作社按股分红制度。完善农村产权流转交易体系，全面推广农村集体三资智慧监管系统。深化生产供销、信用改革创新，完善“三位一体”农民合作经济组织体系，促进农村一二三产融合发展。

24. 全面实施强村惠民计划。完善“两进两回”机制，进一步畅通人才、科技、资金、乡贤等下乡通道。统筹整合涉农资金，推进农业农村投资集成示范改革。大力开展“金融强村”行动，积极争取央行专项信贷资金和再贷款再贴现低息资金，引导金融资源向山区、农村倾斜。实施“十亿强村”计划，到2025年全区村级集体经济总收入达到15亿元，实现所有行政村集体经济年总收入基本达到40万元以上、经营性收入达到25万元以上、可支配收入达到15万元以上，年经营性收入50万元以上的行政村占比达到80%以上。建立区村户一体帮促机制，派强用好第一书记、农村工作指导员等，开展百个单位扶百村、百个企业结百村、百个侨团（企）帮百村行动。制定乡村振兴重点帮促村同步基本实现现代化行动方案，发挥村集体经济带动低收入农户增收和推动养老、救助等公共服务普及普惠的作用，做到共同富裕路上“最容易掉队的一个不掉队”。总结提升鹿城—泰顺山海协作产业园发展经验做法，加强旅游合作、结对帮扶、劳务协作、特殊人群帮扶、产业培育等精准帮扶举措，助推山区跨越式发展。

资料来源：鹿城档案地方志网

（六）在繁荣发展先进文化上先行示范，构筑共同富裕的精神家园

25. 持续巩固深化“不忘初心、牢记使命”主题教育成果。坚持用习近平新时代中国特色社会主义思想武装头脑指导实践，深化实施铸魂工程，健全党员干部理论学习教育制度体系。深化溯源工程，推进百年理论创新研究工程，参与“习近平新时代中国特色社会主义思想在浙江的萌发与实践”研究。深入走心工程，健全党员干部理论宣讲体系、基层理论宣传宣讲工作体系，进一步打响市民宣讲团、海外宣讲团、“壹鹿青声”等宣讲品牌。实施红色基因薪火行动，加强党史、新中国史、改革开放史、社会主义发展史教育，加大温独支纪念亭、城区革命历史馆、九柏园头新四军通讯处旧址、永嘉战时青年团旧址、国共和谈旧址、田塘头革命纪念馆、西坑革命纪念馆、江心屿温州革命纪念馆等革命遗迹保护和文化挖掘力度，持续打响“红动鹿城”品牌，使鹿城红色根脉在传承中持续焕发时代光芒。

26. 打造更高水平的文明城市。实施文明城市“八大提升计划”，以“八八举措”为载体，促进文明建设全域化常态化长效化，推动文明城市创建向更高水平迈进。系统化、立体化推进文明村镇、文明单位、文明家庭、文明校园等文明细胞创建，构建区、街（镇）、村（社）三级新时代文明实践体系，形成15分钟文明实践服务圈。全面深化新时代“四德”建设工程，广泛开展“最美鹿城人”系列选树宣传。深化移风易俗，培育文明乡风、良好家风、淳朴民风。实施“新时代文明生活”行动，开展“反对浪费、崇尚节约”“公筷公勺”“礼让斑马线”等系列文明好习惯养成工程，推动各界积极响应“光盘行动”“拒绝舌尖上的浪费”等倡议，擦亮“大爱之城、诚信社会、道德高地”城市品牌。持续开展以劳动创造幸福为主题的宣传教育，厚植勤劳致富、共同富裕的文化氛围。推动新时代文明实践中心（所、站）建设全覆盖，推动志愿服务制度化、社会化、专业化、常态化建设，广泛开展志愿服务关爱行动，擦亮“一鹿伏茶”志愿服务金字招牌。

27. 健全共享均等的公共文化服务体系。推进国家公共文化服务体系示范区的主阵地建设，优化城乡文化资源配置，提高城乡基本公共服务均等化水平，促进乡村文化与城市文化交流融合，确保文化服务供给“不让一个人掉队”。规划建设区文化馆新馆、区图书馆新馆、大南综合文化站、藤桥镇文体中心、山福镇文体中心等设施，增扩区档案馆资源存量，加强档案馆文化建设。组建城区博物馆联盟、新增非遗创意坊，健全“城市书房”“文化礼堂”“文化驿站”“百姓书屋”“百姓健身房”等基层文化设施网络，全面落实未来社区乡村文化空间规划，打造城区“十分钟文化圈”、农村“十里文化圈”。开展文化下派员工作，完善相关制度，进一步提高基层公共文化服务水平。扩大基层文化惠民工程覆盖面，常态化开展公益大联盟送课下基层，高质量举办金秋文化节和戏曲、声乐、器乐、排舞大赛等文化活动，加大文化下乡范围频率，发挥乡村艺术团作用，满足城乡居民多元文化需求。

28. 打响“千年东瓯国、诗画白鹿城”文化品牌。持续擦亮“东瓯名镇”“中国山水诗发源地”“永嘉学派发祥地”“山水斗城世界鞋都”文化金名片，加强传统工艺、传统戏曲艺术等保护传承，推出一批具有鹿城特色的文艺精品，进一步彰显鹿城文化标志性和影响力。突出“诗画山水温润之州”主题，加快建设“瓯江山水诗路区”，持续打响“遇见五马”“诗画孤屿”“夜画塘河”“不夜瓯江”等文旅品牌。扩大新时代文艺精品供给，创作一批具有鹿城特色、展示鹿城人文精神的“大作、大戏、大剧、大片”。完善文化产业发展扶持政策，推动文化与科技、金融、制造、旅游等产业深度融合，重点发展创意设计、数字创意、影视内容、文化旅游、工艺美术等文化产业，到2025年，文化产业增加值达到125亿元以上。

（七）在生态文明建设上先行示范，擦亮共同富裕的生态底色

29. 高标准实施碳排放达峰行动。加快推动绿色低碳发展，统筹碳中和愿景，编制实施行动方案以及“6+1”重点领域专项行动方案，促进能源结构调整、产业结构调整、消费结构调整，鼓励发展光伏等绿色能源产业，尽快实现碳排放达峰。大力发展低碳高效行业，推动建筑领域、交通领域、农业领域低碳化发展，坚决遏制“两高”项目发展。推进建筑业供给侧结构性改革，全域实行城镇新建民用建筑一星级以上绿色建筑建设。加快生产生活方式绿色转型，鼓励开发、生产、使用绿色低碳产品，探索建立“零碳”试

资料来源：鹿城档案地方志网

点示范体系，大力开展“零碳”政府机关、低碳工业园区、未来低碳社区建设。聚焦重点区域，积极开发森林、湿地生态系统碳汇，实现生态系统碳汇能力稳步提升。落实碳排放权交易制度，引导企业积极参与碳排放权交易。

30. 打好污染防治巩固提升持久战。实行最严格的生态环境保护制度，统筹打好治水治气治土治废治塑攻坚战，全力创建全国生态文明示范区。深化“五水共治”碧水行动，全面消除市控以上V类水断面，全面创成省级“污水零直排区”。加大饮用水水源保护力度，全方位保障城乡饮用水安全。持续深化大气污染防治，全面建立污染排放源清单，强化多污染物协同控制和区域协同治理，创成省级清新空气示范区。深入推进净土清废行动，强化农用地和建设用地等土壤环境全过程风险管控，全面深化“肥药两制”改革，完善农业面源污染治理体系建设。加快建设全域“无废城市”，开展城市生活垃圾转运作业市场化PPP项目，促进垃圾分类、“无违建”建设迭代升级，加强固体废物闭环监管、医疗废物非接触式智能监管，严格落实禁塑限塑制度，到2025年底基本形成城乡一体的多元塑料污染共治体系。

31. 构建完善生态文明制度体系。探索建立常态化GEP核算和考核制度，加快推进GEP应用体系建设。探索推广生态产品价值转化平台试点，逐步建立基于生态价值、环境质量评价考核的生态补偿和转移支付制度，统筹推进自然资源资产产权制度改革，培育发展生态产品和生态资产交易市场。加快创新绿色金融改革，积极推进绿色金融发展。全面实施“区域环评+环境标准”改革和环保行政许可规范化管理改革。建立健全生态文明建设考核制度，深化河、湖长制，推行生态环境报表制度和生态环境状况报告制度，开展领导干部自然资源资产离任审计。深化生态环境领域“信用+双随机”执法检查，构建责任清晰、规范履责的监管格局。健全生态环境共同参与监督机制，引导社会力量有序参与生态环境治理、验收、监测和执法。

（八）在区域治理现代化上先行示范，强化共同富裕的治理基石

32. 健全党组织领导的城乡治理体系。进一步健全党组织领导的“四治融合”城乡基层治理体系，深入做实街道“大工委”、社区“大党委”制，推行区域党建联盟，充分发挥各级党组织战斗堡垒作用。做强“瓯江红”党建品牌，提升“瓯江红”党群服务中心联盟体系，推动基层党建“全领域建强、全区域提升”，全面推进“党建联盟·组团发展”。开展“红色管家·幸福家园”行动，修改完善物业管理条例。迭代升级“一中心四平台一网格”社会治理体系，完善社会矛盾纠纷调处化解中心三级网络建设，加快推进“最多跑一地”改革，打造充满活力、群众满意、治理高效的区域社会治理“鹿城样板”。完善基层民主协商制度，深化“三社联动”，推广“红色议事厅”“居民会客厅”等特色做法，持续推进城市管理“服务进社区”活动，探索构建党建引领下的新型社区治理共同体。深入实施百村善治工作，健全完善“一肩挑”后村社治理体系，全区50%以上的村（社区）达到善治村（社区）目标。

33. 深化法治鹿城建设。更加注重维护社会公平，健全社会公平正义法治保障制度，一体推进科学立法、公正司法、严格执法、全民守法，努力开创“法治鹿城”建设新局面。深化司法责任制综合配套改革，完善司法机关依法独立行使职权的制度，构建规范化多元化精细化诉讼程序体系，全面提升司法质量、效率和公信力。发挥行政争议调解中心作用，构建行政争议调解联动格局，全面加强诉源治理，实现行政诉讼收案数、行政诉讼败诉率“双降”。全力争创法治中国示范区，全面开展基层法治化综合改革，健全行政决策机制和程序，积极推行重大决策和重要事项咨询、听证、公示等制度，切实提高决策质量。加强政法干部交流，激发政法队伍活力，优化干部资源配置。深入推进“大综合、一体化”行政执法改革，加快构建全覆盖的整体政府监管体系和全闭环的行政执法体系，全面推进基层“一支队伍管执法”和跨部门跨领域综合执法改革。加强刑罚执行一体化建设，破解执行难问题。加快建成普惠均等、便捷高效、智能精准的公共法律服务体系，加大普法力度，实施公民法治素养提升行动计划。

34. 提升平安建设水平。坚决把保护人民生命财产安全摆在首位，完善“监测、预警、处置、反馈”风险闭环管控大平安机制，有效防范化解重大风险挑战。深入开展区域社会治理现代化先行区建设，加大“四治融合”推广提升力度，健全完善社会多元参与机制，着力打造具有鲜明区域特点的区域社会治理新

资料来源：鹿城档案地方志网

模式。以道路交通、消防安全、危化品、食药品、建设施工、城市运行、水上安全、船舶、旅游等领域为重点，建立全链条精准化的行业监管体系，坚决遏制重特大生产安全事故发生。全面加强经济安全，强化资源、能源、粮食安全保障，坚决守住不发生区域性经济金融风险的底线。健全应急管理体系，完善“智慧应急一张图”，构筑“大安全、大应急、大减灾、全覆盖”的海陆空立体应急救援网；加强综合减灾示范社区建设，推进乡村防灾减灾能力标准化建设，实现街镇应急管理网格化覆盖率100%。守住生态安全底线，完善自然灾害防治体系，建立健全城乡防灾减灾体系。创新网络综合治理，实施网络生态“智融瞭望”工程，规范网络传播秩序，强化网络安全保障。

三、重大行动

充分发挥鹿城特色优势，加快补齐短板弱项，切实找准推进共同富裕的切入点、着力点、发力点，大力实施共同富裕十二大行动，全力打造具有鹿城鲜明标识的共同富裕示范样板。

35. 实施民营经济赋能行动。发挥民营经济在做大“蛋糕”、促进创新、增加就业、改善民生中的重要作用，以创新性举措放大民营经济“创富属性”，以创造性张力拓宽共同富裕途径。强化科技创新，深入实施科技企业“双倍增”“双迈进”计划，引导广大民营企业建设研发机构，增加研发投入，切实强化创新主体地位。加快发展新经济，深入实施新经济五年倍增计划，鼓励民营企业大力发展数字经济、时尚经济、会展经济等经济新业态，着力打造都市经济、幸福经济、未来经济新蓝海。支持民营企业做大做强做优，大力实施龙头企业培育工程，持续开展“雄鹰行动”“凤凰行动”，加快构建“微成长、小升高、高壮大”梯次培育机制，到2025年上市企业达到6家，新增隐形冠军3家以上。大力培育税源经济，把招商引资与招商引“税”结合起来，完善总部回归政策和“标准地”制度，大力发展总部经济、楼宇经济，到2025年新引进总部项目50个，培育税收“亿元楼”20幢以上。落实好国家出台的各项减税清费政策，全面实施惠企政策“直通车”，不断优化税收营商环境，培植涵养税源。

36. 实施十万主体新增行动。把市场主体培育作为扎实推进共同富裕的重要途径，以市场主体培育带动创业就业，促进全民增收致富。拓宽市场准入渠道，加快构建以商事主体登记确认制为核心的“1+8+X”商事登记体系，力争区内在册市场主体数量每年新增1万以上，发挥内外鹿城人互动优势，支持鹿城人在外经商创业，力争到“十四五”末内外鹿城人市场主体再增加10万个左右。强化创新创业政策支持，大力推广“双定三减”经营区等有限度自由经营，允许个体工商户变更经营者和跨登记机关变更经营场所，完善促进个体工商户和中小微企业发展的政策举措，打造全链条企业孵化育成体系，建设专业化众创空间、新型孵化平台、综合性加速器，充分激发大众创业创新活力。深入实施“鸟巢计划”促进行动，推进温商回归、外资引进、央企合作、民资激活。实施“温商走天下、温货行天下、温州名天下”工程，深化全球温商联盟“拓市场畅循环”行动，多点发力提升鞋服等特色轻工产品国内和国际市场占有率。

37. 实施居民收入倍增行动。高度关注“平均数以下”问题，积极推动富民增收与经济增长互促共进，确保共同富裕“一个不少、一户不落”。大力实施低收入群体五年倍增计划，进一步加大低收入群体增收力度，对有劳动能力的农户实施产业带动，促进低收入农户持续增收。深入实施零就业家庭清零行动，鼓励针对低收入群体设置公益岗位和爱心岗位，加强就业困难人员托底安置和帮扶。全面开展支出型贫困救助，减免低收入群体各类保险费用，落实低收入群体水电费、通信网络费、燃气费、门诊诊疗费等减免政策。实施居民收入十年倍增计划，创新工薪阶层工资收入稳定增长机制，完善企业薪酬调查和信息发布制度，健全最低工资标准调整机制、工资合理增长机制等，落实带薪休假制度，鼓励企业开展员工持股、股权激励等举措，鼓励上市公司建立持续分红的长效机制，全方位拓宽城乡居民收入渠道。实施“农民收入万元新增”工程，支持农民通过盘活农村闲置宅基地和闲置农房，流转土地经营权、林权等，增加农民财产性收入。落实推进省“万户农家旅游致富计划”，深入实施乡村家庭屋顶光伏工程，总结推广光伏新能源扶贫模式。

38. 实施“世界鞋都”建设行动。加快“中国鞋都”扩容升级，大力推进生产扩能、市场提能、创新蓄能、数字赋能、企业强势、品牌扩势、节会造势、配套聚势“八大行动”，提速建设鞋都四期，规划布

资料来源：鹿城档案地方志网

局鞋都五期、六期，加快创成鹿城鞋艺省级特色小镇，常态化举办中国鞋都鞋类采购节，打造辐射全国、面向全球的行业指数发布中心、鞋品研发创新中心、行业标准制定中心、鞋品生产制造中心、市场采购贸易中心。高标准建设制鞋行业产业大脑，狠抓制鞋产业集群新智造省级试点，打造一批“智慧车间”“智慧工厂”“智慧园区”“灯塔工厂”。力争到2025年，培育制鞋类规上工业企业240家，年产值超亿元以上企业24家，为打造千亿级鞋产业集群打下坚实基础。

39. 实施千年古城复兴行动。大力推进历史街区五马—墨池、朔门街、庆年坊、江心屿“3+1”区块开发，推动古城特色化复兴、活态化传承、创新性建设、有序化推进，打造九山斗城公园城市。精心实施江心屿全岛改造提升，深挖“千年诗之岛”文化，打造山水诗路标志性景区。全力推进五马街西拓，打造东连公园路，西接松台山、九山公园、妙果寺的国家级高品质步行街。坚持“统一规划、统一设计、统一建设、统一招商、统一运营”，实施历史文化街区百亿投资工程，打造瓯江山水诗路文化地标。实施历史文化街区差异化发展，推动庆年坊建设集文创潮流、民俗酒店、时尚栖居、创意办公等功能于一体的新斗城文旅商融合发展示范地，推动五马—墨池建设以古城老街休闲商业为核心功能的复合型商业社区，推动朔门街建设以码头商贸、水陆集散、城墙记忆等功能于一体具有老温州底蕴特色的水运商埠，推动城西街建设以展示温州子城文化景观和“生活中的历史街区”文化功能的历史文化街区。

40. 实施城西蝶变跨越行动。加快西部生态新城建设，高起点、高水平开发西部新城核心区、沿瓯江路西延线、环球贸易港等重点片区，高标准推进环境卫生设施提级扩能、市政公用设施提档升级、公共服务设施提标扩面、产业配套设施提质增效，打造城乡融合的示范板块。以鹿城经济开发区（筹）建设为契机，统筹产业与城市空间布局，补齐产业园区公共服务、市政设施、产业配套等方面短板，促进生产、生活、生态融合发展，推动鹿城经济开发区向温州瓯江智造新城转型迈进。支持藤桥、山福发挥生态环境和人文资源优势，合理开发和有效利用土地资源要素，拓宽旅游项目招商引资渠道，加快引进和建设一批康体养生、运动休闲、研学体验等重大产业项目，率先成为全省美丽大花园示范区和全国“两山”转化样板区。

41. 实施未来城区建设行动。开展以未来乡村、未来社区、未来工厂为重点的现代化单位建设，争创全域类未来社区省级试点，全力打造“未来城区”。编制全域未来社区中长期规划，高标准建成集新、板桥、茶花等省级未来社区试点项目，到2025年，建设未来社区15个左右。按照未来社区理念和标准实施城市更新改造行动，到2025年，实施老旧小区改造150个以上。更大力度推进未来工厂建设，狠抓数字孪生、物联网、大数据、人工智能、工业互联网等技术广泛应用，全力推动传统产业产品和制造流程的数字化升级，到2025年，新建省级智能工厂（数字化车间）1个以上。大力开展未来乡村建设，迭代升级未来邻里、教育、健康、文化、低碳、生产、建筑、交通、智慧治理等场景，建成一批未来乡村省市示范样板项目。

42. 实施“优享”品牌提升行动。以打造教育、医疗、帮扶等共同体为重点，进一步提升公共服务和帮扶救助水平，以共同体建设助推共同富裕。深化学校教育共同体建设，着力解决同片区教育发展的校际不均衡问题，大力增加优质教育资源供给，积极化解“学区房热”等问题。加大基础教育补短板力度，优化资源配置，加强对薄弱区域、学校的师资力量倾斜，到2025年，建成中小学（幼儿园）86个，引进高层次教师校长50名，公办园覆盖率达到70%以上，义务教育集团化覆盖率100%，省现代化学校达到30%以上，省一、二级幼儿园覆盖面达到75%。全力推进医疗共同体建设，实施医疗卫生“山海”提升工程和村级卫生服务“网底工程”，扎实提升乡村医疗卫生机构水平，切实加强对农村慢性病、常见病的防治，降低因病致贫返贫风险。加快推进基层医疗卫生机构标准化提档达标，到2025年完成10个街镇（社区）医疗卫生机构提升改造，街镇（社区）医疗卫生机构标准化建设达标率达到62%以上，政府（集体）办村卫生室占比达50%以上，建成规范化“流动医院”5个，鹿城区人民医院达到或相当于二级甲等水平。聚力打造帮扶共同体，系统化建立帮扶政策体系，探索建立帮扶数字化系统，健全社会资本、公益组织开放式共同帮促激励机制。

43. 实施拆迁安置清零行动。坚持践行以人民为中心的发展理念，深化安置提速数字化改革，建立安

资料来源：鹿城档案馆方志办

置提速提质长效管理机制，构建从“拆”到“建”到“安”的全闭环管理体系，加快拆迁群众安置步伐，切实增强群众获得感、幸福感和满意度，早日实现拆迁群众“安居梦”。加快安置房项目建设，提升安置房品质，到2025年，竣工安置性商品房项目30个、2万套以上。加快拆迁安置步伐，迭代升级线下调剂、线上统筹、竞价统筹等安置模式，建好用好“房源超市”平台，根据拆迁户需求合理引导货币安置，确保到2025年，2016年以来已拆迁未安置户基本安置到位。强化拆迁项目管理，加快清零步伐，开发房屋征收与安置数字化系统，严格做到“原地回迁4年完成、异地安置3年完成”，最短时间圆好群众“安居梦”。

44. 实施现代慈善样板建设行动。充分发挥慈善事业作为第三次收入分配方式在推动共同富裕过程中的作用，高标准推进现代慈善体制机制创新助推共同富裕省级试点，争创全省慈善数字化改革样板、全国公益文化建设样板、全国慈善公信力建设样板、全国慈善主体培育样板。鼓励引导民营企业家和高收入群体增强社会责任意识，积极参与和兴办社会公益事业，倡导民营企业家带头参与慈善捐助、困难救助、乡村振兴等工作。完善慈善褒奖制度，争取设立慈善组织信托专户，用好温州道德馆、温州防疫馆等道德阵地，持续打响“大爱城市、诚信社会、道德高地”城市品牌。发扬“人人慈善”的现代慈善理念，开展以“慈善一日捐”为代表的全民性、常态性慈善活动。大力发展互联网慈善，建立健全鹿城慈善信用数据库、“大爱鹿城”数字化平台，健全完善慈善组织监管制度，数字慈善、文化慈善、活力慈善、信用慈善、阳光慈善等5大慈善品牌深入人心。到2025年，全区慈善组织突破25家，志愿者注册人数达到50万人以上。

45. 实施全域美丽共建行动。全面推进美丽鹿城建设，积极探索绿色转型、生态富民发展模式，持续提升人民群众生态环境获得感，全力打造美丽温州体验地和美丽中国的先行样板。深化“大建大美”“精建精美”，深入开展城乡环境综合治理，有效推进城市空间整合、建筑整治、绿化、彩化提升，持续推进城市有机更新，不断提升城市建设管理品质。完善城市生态基础设施，大力推进生态环保基础设施补短板工作，加快形成绿色低碳、功能完备、全面系统的基础设施体系。启动实施排水管网提质增效三年行动，优化完善污水处理厂布局，切实提升污水处理成效。加快城市运行“一网统管”建设，深入推进市政设施特色化、公园建设主题化、执法管理智慧化、爱心驿站人文化、队伍建设规范化等“五化”建设。总结车辆违停八分钟预警“智慧城管”模式，加强城市精细化管理服务，提升城市管理水平。

46. 实施社会治理强基行动。加快打造高水平区域治理现代化样板区，提高社会治理智能化、科学化、精准化水平。夯实基层治理基础，推动社会治理重心向基层下移，加快构建“区级集成指挥、镇街一体两翼、村社多元共治”的三级架构。深化平安基层单元建设，健全平安企业、平安校园、平安工地、平安医院、平安园区建设长效机制。提升智慧治理水平，以数字化改革赋能基层社会治理，推进“数字化+网格化”建设，进一步拓展经济治理“一张图”、数字贸易“一站通”“智融瞭望”“智·平安”等智慧应用，推动基层社会治理手段由“管控”向“智控”转变。坚持和发展新时代“枫桥经验”，健全区、街（镇）两级矛盾纠纷调处化解中心工作机制，进一步提升信访和矛盾纠纷调处化解、社会治理事件处置、社会风险分析研判三大功能平台，努力实现矛盾纠纷化解“最多跑一地”。加强和完善重大决策社会风险评估机制，完善重大不稳定问题风险源头防范化解机制。

四、保障措施

全面加强组织领导，健全体制机制，不断调动广大干部群众积极性，充分激发蕴藏在人民群众中的创造伟力，确保打造高质量发展建设共同富裕示范区先行样板各项工作落实落地。

47. 坚持和加强党的全面领导。建立健全党总揽全局、协调各方的全面领导制度体系，把党的领导贯穿推动共同富裕的全过程和各领域、各环节。区委成立社会建设委员会，下设办公室。区委、区政府建立打造高质量发展建设共同富裕示范区先行样板领导小组，区委主要领导担任组长，定期召开工作例会研究重大问题。领导小组办公室设在区发展改革局，建立常态化、实体化专班运行机制。建立健全清单化管理机制，制定重点任务清单、突破性抓手清单、重大改革清单、最佳实践清单、重大政策清单，明确任务责任，实行闭环管理。各地各部门要根据本行动方案，压实工作责任，完善工作机制，细化工作举措，形成

资料来源：鹿城档案馆片段

系统集成、精准施策、一抓到底的工作体系。

48. 深入推进清廉鹿城建设。坚持以全面从严治党为主线，推动主体责任、监督责任同向发力，统筹推进清廉机关、清廉村居、清廉学校、清廉医院、清廉国企、清廉民企、清廉交通等建设，打造一批清廉单元标杆，建设清廉文化高地，为共同富裕建设营造风清气正的政治生态。大力整治群众身边腐败问题和不正之风，健全损害群众利益问题治理机制，深化和创新“后陈经验”，强化基层纪检监察组织与村（居）务监督委员会的沟通协作、有效衔接，促进共同富裕各项政策有效落实。

49. 全面深化数字化改革。全面落实“152”工作体系，打造更加丰富的五大综合应用场景。持续推进政务服务普惠化、均等化，全面深化政务服务“一网通办”“全域通办”“一件事”集成办，健全全市统一、线上线下融合的政务服务体系，合力构建惠企利民补助“一键达”工作体系，系统打造“企业版”“人才版”和“民生版”。加快推进鹿城数字化改革支撑总平台（鹿城一体化智能化公共数据平台）建设运营，充分发挥数据作为要素资产作用，实现数字资源在共同富裕进程中的共建共享。将数字化改革贯穿共同富裕建设全过程、各领域、各环节，以数字化手段加强监测、评价和反馈，进一步探索消除数字鸿沟的有效路径，保障不同群体更好共享数字红利。

50. 强化政策制度改革创新。按照共同富裕导向，推动政策制度系统性变革，为共同富裕提供突破性政策和制度供给。主动承担全国、全省、全市改革试点、探索示范任务，努力在数字化改革、新时代“两个健康”先行区创建、科技创新、金融综合改革、内外双循环、文旅融合、社会综合治理、民办社会事业改革等方面先行先试，率先形成创新性、突破性制度成果。鼓励和支持有条件的街镇和区直单位就共同富裕建设的重大改革、重大政策进行集成式创新和专项试点，打造更多最佳实践，并向全省全国推广。全面深化改革举措系统集成，率先构建高质量发展建设共同富裕体制机制，打造共同富裕的示范标杆。

51. 建立评价体系和争先创优机制。结合“八八战略”实施综合评估，科学设立高质量发展建设共同富裕评价体系和目标指标体系，探索建立共同富裕实现度测度标准和方法，探索建立群众获得感幸福感安全感评价指数，全面反映共同富裕建设工作成效。各地各部门要突出打造一批共同富裕场景，用足用好“鹿城擂台·三比三看”等赛马平台，强化亮点展示和实绩比拼。将推动共同富裕有关目标要求纳入党政领导班子和领导干部综合绩效考核、干部政治素质考察和年度考核综合评价，加强监测分析和动态调整，健全激励机制和容错纠错机制，加大对敢担当善作为干部的激励保护力度，以正确选人用人导向引领干部干事创业、改革突破争先。建立定期督查机制，创新完善督查方式，切实掌握工作进度和反馈整改情况。

52. 凝聚共同富裕的强大合力。旗帜鲜明地鼓励勤劳致富、率先致富，旗帜鲜明地鼓励先富带后富、先富帮后富，激发实现共同富裕的内生动力。充分发挥人大、政协以及各民主党派、工商联、无党派人士的积极作用，重视发挥党外知识分子和新的社会阶层人士作用，进一步挖掘侨资侨智侨力，引导和支持海内外华侨参与共同富裕，强化工会、共青团、妇联等人民团体动员联系服务群众功能，充分激发全体人民促进共同富裕的积极性、主动性、创造性，让每一个人都成为共同富裕的直接参与者、积极贡献者、共同受益者，依靠全体人民的共同奋斗和团结互助，走好共建共治共享的共同富裕之路。

（池乐人）

编辑　胡亭亭　王剑峰

资料来源：鹿城档案地方志网

索　引



资料来源“鹿城档案地方志网”

资料来源“鹿城档案地方志网”

说明：

一、本索引分为主题索引和表格索引。

二、主题索引按首字汉语拼音顺序排列,首字相同按第二个汉字音顺排列，依次类推。

三、主题词右边的阿拉伯数字表示主题词内容所在页码，数字后的a、b、c分别表示从左到右的栏别。

四、部分 “主题词” 下面编有二级索引。

五、首字为阿拉伯数字的主题词，按数字大小顺序排列置于拼音字母索引词之前。

六、表格索引按序号排列。

主题索引

“1+4”安全生产监管体系 288a
“1+X”政策体系升级 310c
104国道温州西过境永嘉张堡至瓯海桐岭段改建工程（鹿城段）254a
《2020鹿城抗疫实录》编印 147c
“2021青科会” 180b
2021中国鞋都智能制造·高端人才对接洽谈会216c
330国道鹿城官岭隧道改建工程 254b
“5·12”省级演练 203c
“510逐鹿攻坚行动”深化 310a

A

艾滋病防控 343b
安全生产 274c
安全生产“百日攻坚”行动 288a
安全生产保障 253a
安全生产“打非治违”专项行动 288b
安全应急 254c
安置服务项目 240c
安置面积 240c
总投资 240c
安置提速 272b、367b
安置租赁新模式 272c

B

“白鹿工匠引培计划”实施 310b
“白鹿少年说”宣讲队伍 335a
百年系列活动 101a
班会优质课评比 314c
班主任队伍建设 314b
版权示范工作 104a
办公用房监管 148b
办税缴费服务 278c
保障民生支出 277b
民生支出 277b
教育支出 277c
卫生健康支出 277c
社会保障支出 277c
保障性租赁住房 273b
比武考核 203c
编外聘用人员管理 107c
滨江街道 355a

C

财经与预算监督 119c
财务融资 242a
财政改革 278a
财政监管 278b
财政科技投入 326a
财政收入 277a

资料来源：鹿城档案地方志网

财政预算执行审计 284a
参政议政 154a
餐饮服务监管 289b
残疾人兜底保障 299c
仓储 242c
“茶花未来城”数字文旅服务平台上线 363c
拆迁安置 365b
产品质量安全监管 282c
产业工人队伍 175c
产业型科创平台建设 323c
产业主线 241b
产业转型升级 215b
陈禾禾 376a
成人考试 316c
城建环保监督 120b
城南小学红十字志愿服务队 303c
城区蝶变 359c
城区老旧中心提升 272a
城市管理 355c
城市建设 355b、364a
城市全域美提升 271b
城市有机更新 358c
城市秩序管理 112c
城市综合体印象城MEGA 357c
城乡改造 126a
城乡危旧房隐患排查和治理改造 268b
城镇面貌 368c
城中村、棚户区改造 272a
宠物诊疗行业规范 210c
出行品质全线提升 253a
“出口信贷” 223c
出生医学证明 347c
出台企业家被羁押期间经营权刑事审查处理机制 187b
除“四害” 350c
畜产品质量安全 210b
畜牧业绿色发展 209c
畜禽遗传资源普查 210a
窗口服务 192a
创新生态体系 326c
“春融同心·绿趣联谊”园艺交流会 183c
慈善慰问 302b
慈善宴 301c
“慈善一日捐”启动 301b
“慈善组织”孵化工作 293c
村级集体经济 102a
存量房产出租 148b

D

大建大美项目 268a
启动项目 268a
总投资额 268a
大南街道 359a
代表议案建议办理 121c
档案安全建设 110b
档案法治建设 109c
档案数字化改革 110a
档案新馆建设 110b
档案宣传 110c
档案执法 110b
档案资源收管用工作 110b
“党管统战” 105a
党管武装 201c
党建引领 363c
党日系列活动 103c
党史传播 338c
党史教育工作 104a
党史教育宣讲团 372c
党史教育学习 361c
党史宣讲团 367c
党委理财制度 203c
党员教育活动中心 148a
等级幼儿园创建 316a
堤塘保险 261a
地方党史课宣讲 111a
地理国情监测图斑整改 280b
地理位置 75a
地形地貌 75a
地质灾害防治 280c
第六次归侨侨眷代表大会 355b
第三届理事会第六次会议 301c
碘缺乏病监测 343c
电力配网网架 219c
电力主网建设 219b
“电诈”新型犯罪团伙 191b
电子化交易流程建设 282b
动物检疫 210b
都市工业园 215a
督促整改落地 159c
读者服务 335b
队伍建设 159c
对台服务 101a
对台经贸 100c
多党合作 105b

E

儿童友好城市建设工作 179c

F

法律监督 119a
法律援助 197a
法治改革 367b
法治联动机制 184c
“反家暴在线”平台 178b
防疫房屋建设与安全 268c
防疫溯源 191b
防灾减灾 288b
放管服改革 269c
“非接触式”办税 278b
非遗传承 331b
丰门街道 366a
服务民生 154c
服务民营经济 194b
服务渠道 304c
服务体系建设 335a
妇女儿童志愿帮扶工作 179c

G

改革创新 196a
干部胜任力 102b
刚性执法 269b
高层次人才培养 318a
高能级科创平台 226a

资料来源“鹿城档案地方志网”

高能级平台建设 323b
高速桥下空间综合利用工程 241a
高校人才引进 307a
高新技术产业 324c
耕地保护和土地征报 279a
工程质量监管 251b、261b
工行鹿城支行 247a
各项贷款余额 247b
工会法援工作 176a
工伤保险 309a
工伤认定 308b
工资福利和退休管理 307c
公车管理 148c
公共场所卫生监管 347b
公共投资项目审计 284b
公共卫生服务妇幼项目 347b
公建设施移交 148b
公立医院改革 341b
公路管养 254a
公益林管理 209b
公益诉讼 193b
共同富裕 366c
共同富裕活动 105b
“共享社·幸福里” 101c 359c
“共享食光”公益项目 358b
“购在鹿城” 223a
固定资产投资 132b
关爱民警慈善基金 302a
管党治党 201b
广化街道 363a
广润大厦装修项目和东屿农贸市场项目 241b
规划课题调研 265c
国防教育 202b
国家级重复信访 107b
国企人才工作 239c
国寿保险温州分公司 247a
保费收入 248a
国寿财险鹿城区支公司 248a
保费收入 248b
国土空间规划编制 265a

H

“海内外共学党史” 182a
海塘安澜千亿工程 260b
海特克动力股份有限公司 217b
总产值 217b
税收 217b
海外领保事件 132b
行业服务 251a
行业品质 232a
行业整治 266b
“好人选树”工作 112b
河道整治工程 260b
后勤服务 148c
胡温中 376c
护航大局 202c
护航发展 191b
环保新材料 218b
环境提升 364b、365c
环境整治 297b
环境质量 266a
婚姻登记 293c
结婚登记 293c
离婚冷静期登记 293b
离婚登记 293b

J

机关党建智能系统 109a
机关党员教育活动中心 109b
机关文化建设 109c
机制保障 197b
积分管理 304a
基本公共卫生服务 341a
基层合法性审查 190a
基层统战阵地示范带 106c
基层治理 159b、354c、360c、364c
基层治理水平提升 159b
基层治理体系建设 107a
基层中医药服务 342c
基层宗教事务 106a
基层组织夯实行动 303c
基础保障 197b
基础创建 350a
基础管控 192c
基础设施建设 335b
计生扶助 348b
纪委重要会议 157a
技能培训 308c
家庭教育工作 179b
家庭文明建设 178c
家庭医生签约服务 342b
价格收费管理 133b
监督保障执行 158b
监管体系 239a
监管责任 239b
检察 192a
受理刑事报捕案件 192a
查起诉案件 192a
批准逮捕各类刑事案件 192a
提起公诉 192a
建行鹿城支行 247b
各项贷款（含卡透）余额 247b
建设用地规划编制 265b
建置沿革 76a
“健康护苗”行动 112c
健康教育 350a
“健康运行”格局 101b
江心屿景区 231a
蒋德洪 376b
交管服务 256a
交通安全 256b
交通违法查处 256c
交通秩序 255c
教科文卫监督 120a
教师资格认定与职称评审 318a
教学常规 318b
教学评比 318c
“教研能力提升月”活动 316a
教育共同体 314c
“揭榜挂帅”活动开展 320c
街区文化活动 235b
街镇机构及负责人 429b
结核病防控 343a
巾帼宣讲团 178a

资料来源“鹿城档案地方志网”

巾帼助力共同富裕 179a
金融风险日常监管 246a
金融知识宣传教育 246b
禁毒管理 192a
缙云至苍南公路鹿城临江至藤桥段工程 254c
经济运行情况 125a
经济责任审计 284b
经验业绩 239b
精神文明 104b
精准防控 191b
精准扶贫 212c
警务改革 192b、256b
竞赛训练 332b
境外债项目 240b
九三学社 171a
救护培训 303a
巨一集团有限公司 216b
总产值 216a
税收 216a
聚才平台建设 310b
捐献志愿者 303b
军地联系 203b
军事训练 203c

K
康奈集团有限公司 216a
总产值 216a
税收 216a
柯建华 375b
科创赋能 366b
科技创新 125b
科技创新服务 326b
科技企业双集群 324b
科技项目储备 326c
科普宣传阵地建设 181c
科普阵地 334b
课程执行力 316a
课后托管服务 320b
快反机制 191c
矿产资源管理 280c

L
垃圾分类体系 297a
劳动监察 308a
劳动教育 315c
劳动领域政治安全 176b
劳动仲裁 308a
劳模工匠 175c
老旧小区改造 268c
老年健康服务 350b
离退休党建工作 103b
理论学习中心组 103c
理论研究 334a
理想信念教育实践活动 183c
力量保障 197c
历代名人 83a
联动调处化解机制 198c
联谊交流 183b
廉政建设 108c
“两个健康”工作 127b
“两个健康”主题城市书房 147b
“两街、两馆、两遗址”项目 234c
“两新”领域政治建设 102a
林鸿麟 375c
林业有害生物防治检疫 209a
零直排工程 241a
陆生野生动物保护 209b
《鹿城古建筑影记——鹿城亭影》刊印 147b
鹿城获授“中国刺绣艺术之乡”称号 334b
《鹿城年鉴（2021）》出版 147a
鹿城农商银行 246a
资产总额 246b
富民公益基金会 247a
鹿城区城市发展集团有限公司 240a
《鹿城区档案工作服务农村基层社会治理试点工作实施方案》110c
鹿城区妇女儿童发展“十四五”规划 179b
鹿城区工业发展集团 242a
总资产 242a
营业收入 242a
鹿城区国有控股集团有限公司 240a
鹿城区瓯江治理二期工程 260a
鹿城区双拥志愿者协会 295c
鹿城区退役军人心理健康服务站 294b
鹿城区文旅传媒集团有限公司 241a
鹿城鞋艺小镇 216a
在建项目 216b
特色产业投资 216b
非政府投资 216b
“鹿工招聘”搭建平台 175c
“鹿力同心·企源基金” 184a
“鹿灵灵”最多问一次咨询宝 146a
路域环境 254b
旅游安全生产 232b
律师管理 197b
绿道贯通工程 262b

M
美丽河湖建设 260b
美丽乡村建设 212b
免疫规划 343b
民办教育机构审批 316c
民办教育机构转登记 317b
民办幼儿园管理 316c
民兵整组 203a
民促 166a
民革 163a
民建 165a
民盟 164a
民商事审判 195a
民生服务 359c、364c、372a
民生建设 126c
民生实事代表票决制工作 122b
民生实事工程 282a
民生实事项目 299a
民生事业 367c、368c
民生事业提质 357b
民生项目建设 356a
民生要事 359a
民事检察 192c
民泰银行温州分行 247c

资料来源“鹿城档案地方志网”

本外币存款余额 247c
本外币贷款余额 247c
民营经济统战 105c
民主党派和联谊会 426b
民主监督 154a
民宗侨外监督 120a
民族团结进步示范样板 106a

N
南汇街道 356a
南郊街道 358a
能级提升 366c
凝聚共识 154a
凝聚侨心侨智侨力 182b
农产品销售渠道 228a
农产品质量安全监管 207b
农村公路 254b
农村集体产权制度 212b
农村生活垃圾分类处理 212b
农村实用人才培养 211b
农村信用服务 228a
农村饮用水工程 260b
农村饮用水监测 343c
农工党 168a
农行鹿城支行 247b
各项存款 247b
各项贷款 247b
农机安全生产 207c
农家乐民宿安全隐患排查 211c
农业补贴政策落实 207a
农业机械化 207c
农业综合行政执法 211c
农资监督 120c
暖侨关爱活动 182c

O
瓯江绕城高速至卧旗山段海塘工程 260a
“瓯越院士之家” 180a
“瓯韵山水·古驿新风”未来乡村建设项目 372c

P
排水管网和道路综合整治 297b
品牌亮点 182b
平安建设 355c
平安建设机制 287a
“平安乐巡” 187a
平安山福建设 372b
平安宣传工作 287c
蒲鞋市街道 357a
浦发银行鹿城支行 247c
本外币存款余额 247c
本外币贷款余额 247c
普查调查工作 283c
普惠服务 176c

Q
七都街道 353a
企业金融风险化解 246b
企业刑事合规考察试点 283b
气候特征 75a
强化应急抢险 253c
侨界同心战疫 182c
青科会成果落地 181a
青联改革省级试点 177c
青联工作机制 178a
青少年科技节 314c
青少年科普系列活动 181b
清废净土 266b
清廉机关、模范机关建设 108c
清廉交通建设 251b
清明桥区块实现拆建“四个当年” 363c
区第八次归侨侨眷代表大会 182a
区工商联第六次代表大会 183b
区级机构及负责人 417a
区九届人大常委会会议 117a
区九届人大五次会议 115a
区属国有企业 429a
区台胞台属联谊会第八次代表大会 183b
区委重要会议 99a
区域性众创网络建设 324c
区政府常务会议 127a
区政协工商联界别组参政议政作用 184b
区政协九届常委会会议 151b
区政协九届五次会议 151a
“全国科普示范区” 181a
全省首个金融机构全方位无障碍环境体验中心 299b
全省首个心智障碍者家庭资源中心 299b
全市首个水行政实训基地 297c
全域一体化保洁项目 368c
群团组织 427b
群文活动 329b
群众体育 331c

R
人才安居工程实施 310c
人才房配售 268c
人才服务 310c
人才政策 273b
人大代表联络服务 121a
人防工程建设管理 204a
人居环境 367c
人口 77a
人力资源统筹调配 102b
人民币各项存款余额 245b
人民币各项贷款余额 245b
人事任免 122b
融资服务 245c

S
“三不”一体推进 159a
“三朵云”数字化改革 315c
“三汇研思学堂”学习品牌 102c
“三资”管理 212c
丧事简办 111b
森林防火 209c
森林防灭火防控 288c
山福镇 369a
山海协作 315a
少儿服务 336b

资料来源“鹿城档案地方志网”

少先队校外教育机制 177b
设计师（工程师）协同创新中心 310a
社会建设监督 120c
社会救助 293a
社会心理服务平台 198c
社会心理服务体系建设 348b
社会宣传 104c
社会治理工作 187c
“社会治理一张图” 358b
社会资本办医 342b
社会综合治理 194a
社科普及 334b
社科书籍 334c
社区矫正与安置帮教 196b
社区教育品牌 317c
社区老年学习苑 317b
社有资产监管 228c
涉外疫情防控 132b
涉洋涉私查处 127c
涉众金融平台风险处置 246a
审计整改落实 284c
审批服务 280a
生活待遇 103a
生活饮用水卫生监管 347c
生态环保督查 266c
省“152”工程 133a
省特色小镇 132b
失业保险 309b
“诗意瓯江、幸福鹿城”全国摄影作品展 333c
“十个一百”系列活动 295a
“实践育人”行动 112b
实施帮扶 318b
食品安全风险监测 344b
食品安全监管 282b
食品流通监管 289a
“世界青年科学家峰会π社区” 180c
“市场采购贷” 227c
市场采购贸易“组货拼箱”中心 227a
市场管理 331c
市场监管数字化改革 282a
市政项目 268b
事业单位管理 107b
事业单位人事管理 307b
“首店经济” 223b
“首发首秀” 223b
首个社区少年航校示范基地 303c
首届军事夏令营 314c
首批购房票 361a
首趟中欧（义新欧）班列 227b
疏散基地建设 204b
暑期师德培训 318c
暑期托管服务 320a
戍浦江河道（藤桥至河口段） 259b
河道总长 259b
总投资 259b
戍浦江河道整治工程攻坚人员动员大会 369a
“数智场景” 223a
数字赋能 198b
数字化改革 125c
数字经济 215c
“双报到双服务”工作 109b
“双随机”执法 347a
双碳工作 266b
双拥优抚 203b
双屿街道 364a
双招双引 226b
水旱灾害防御 261b
水利数字化建设 260c
水土保持 262b
水文化建设 260c
水心“怀老站”开放运营 363b
水政监察 262c
水资源管理 262a
税费征管质效 279b
税收减免政策 279a
税务法治建设 278a
思想建设 108a
“四栖物流” 225b
松台街道 361a
诉讼服务 196b

T
太平洋产险鹿城支公司 248b
保费收入 248c
探索共同富裕新路子 372a
特殊教育 315c
特殊群体服务 336a
特种设备安全监管 282b
藤桥新建社区项目 242a
藤桥镇 368a
藤桥镇第十八届人民代表大会第一次会议 369c
藤桥镇社区卫生服务中心新院区建设项目 369b
提案工作 154b
提质升级 338b
体育市场 331b
统计法治建设 283b
统计公报 434a
统计基层基础 283a
统战工作 354c
土地供给和经营性用地做地储备出让 279b
土地集约节约利用 279c
土地市场营商环境 272a
土地资源再利用 272b
团圆行动 191c
推进上市企业 245a
退役军人服务站建设工作 295b
屯前老旧街巷社区化建管 361b
拓展市场 233a

W
万象更新·浙江省油画作品邀请展 333c
网络电商 225b
“网络法治普法基地” 196c
望江路下穿工程 297c
为民办实事 109a
维护合法侨益 182b
维护社会稳定 356c

资料来源“鹿城档案地方志网”

卫片执法图斑核查 280b
卫生执法数字化监管 346c
未成年人检察 193c
“未来儿童”课改项目 315b
未来教师培育 318b
未来社区、城乡风貌样板区 268b
未来乡村集成落地 372b
未来乡村建设 212a
“温独支”研讨会 334c
温瑞平原西片排涝工程（鹿城段） 259c
温瑞塘河河道保洁 262b
温瑞塘河清淤疏浚 262b
“温商贷”“温都金服”案件办理 194b
温商服务 226c
温州（鹿城）台青创客坊 101b
温州城市数字科创园核心区 358c
温州大厦业委会换届 363b
温州方言故事会评选 333b
温州机场第一条国际货运航线 227c
温州家电城协调会 228b
温州交运国际商贸城贸易区 227b
温州鹿城区养老服务中心 293c
《温州民间俚语诠释》出版 147b
《温州市鹿城区委区政府文件选编》（第八辑）出版111c
温州市瑞星鞋业有限公司 217a
温州市润新机械制造有限公司 217b
温州西部多式联运枢纽 253a
温州长三角金融人才服务中心工作 246c
文化产业 105a
文化赋能 234b
文化阵地 104c
文联四届七次全委会议 334a
文明城市 104b
文明村镇 111b
文明用餐 112a
文物古迹 78a
文艺创作 329c
文艺精品 105b
“我们的节日”活动 111c
卧旗山连接段市政工程 260a
无害化处理监管 210c
无诈体系 192b
无障碍环境建设 301b
“五好县级工商联” 183b
“五化建设”打造 295c
“五进”活动 289b
五马街道 360a
五马街道获评浙江省一级乡镇（街道）禁毒办 361a
五马议事坊 360c
五水共治 266a
物业行业规范管理 274a
西部新城项目 240a
西向排洪安置房工程 260a
喜事俭办 111b

X

辖区环境优化 357a
辖区建设 354b
现代化学校创建 320a
现代应急体系建设 287a
乡村振兴“示范带” 212a
乡镇领导班子换届 102b
项目化学习 319b
消防安全 290b
消防服务 290b
消防竣工验收“自检自评” 146a
消防宣传 290c
小微企业园 215b
校本研修 319a
校地合作 314b
校外培训机构监管 320a
校园周边环境整治 303b
协同创新平台搭建 181c
鞋业产业创新服务综合体 324a
鞋业重塑 366b
心理教育工作 315a
心智障碍青年支持性就业 299c
新冠肺炎疫情防控 342c、356b
新居民登记在册数 303a
新时代文明实践阵地建设 112a
新闻宣传 104c
新乡贤活力 106b
新型电力系统 220a
新业态领域工会 176b
信息服务 335b
星际控股集团有限公司 218a
刑事检察 192b
刑事审判 194c
行政复议与应诉 190b
行政检察 193a
行政审判 195b
行政审批 293b
行政争议案前调解 198b
行政执法监督 190c
学校卫生监管 347c
“学在鹿城·七彩假日快乐童享”品牌 303a
巡察迭代升级 159a

Y

压降交通事故发案率 255a
严把兵役质量 203a
沿江快速路项目 240b
研发机构建设 326b
仰义街道 367a
养老保险 308b
养老机构 293b
药械安全监管 282b
药械化安全监管 289c
要素保障 354b
业态管理 235a
业主委员会规范运行 274b
“一次办”探索 146b
“一鹿”品牌活动 112b
医保电子凭证和“温州益康保”工作 297c
医保基金监管工作 298a
医保重点领域改革 298b
医疗安全 342b
医疗机构监管 347a
医疗救护保障 342b

资料来源“鹿城档案地方志网”

医疗卫生机构 341a
医养结合 350a
依法从严治军 202a
移动警务 192c
移民后期扶持人口基础信息校核工作 294b
疫情防控 253b、282c
疫情防控常态化监管 346b
疫情防控后勤保障 148a
疫情防控体系建设 287b
印刷承印管理 218c
印象南塘景区 232b
营销服务 220b
用地保障和制度 215b
邮储银行鹿城支行 247c
“有家共享厨房” 302a
幼儿园建设 320b
幼小科学衔接 315a
渔船减船转产 211b
渔业安全 210b
语言文字督导 315b
远程异地评标模式 283a
阅读推广活动 335c

Z

展宏畜牧有限公司万头猪场 209b
浙江（法治政府）建设示范区 190a
浙江省首个社会化拥军校地合作共建项目 294c
浙江长城搅拌设备股份有限公司 217a
浙江中胤时尚股份有限公司 217b
征地拆迁信访 107c
正风肃纪反腐 158c
证券机构 248a
政策执行审计 284c
政企环境融合 220c
“政企恳谈会” 184a
政务督查 127a
政务服务建议函制度 146c
政务服务数字化改革 304b
政务公开 127b
政治待遇 103a
政治监督 158a
政治协商 152a
支持经济发展 277b
执法监管 266c
执行工作 195c
直管公房安全工作 273c
职业放射卫生监管 347c
职业品牌创建 316a
志愿服务省级试点 176b
志愿服务运行平台 112a
治安管理 191c
致公党 170a
智慧医疗数字化 342a
智慧治理 191c
《中共鹿城党史》（第三卷）出版 111b
中国电信鹿城分局 218a
中国共产党温州市鹿城区藤桥镇第十五次代表大会 369b
中国联通鹿城分公司 219a
中国铁塔鹿城办事处 219b
“中国鞋都” 223c
中国移动鹿城分公司 218b
中小学生汉字素养大赛 315b
中小学生田径运动会 315b
中小学生艺术节 314b
中小学校建设 320c
中心工作 203a
种植技术平台 227c
重大动物疫病防控 210a
重大事项决定 122a
重大项目建设 146b
重大项目引进 226b
重点领域体制机制 106c
重点区域规划 271a
重点项目（安置性商品房）建设 273a
重点项目建设 242b、365b
重要经济目标防护 204b
周鹏 375a
“主力军”作用 198a
主题报道 338a
“主阵地”作用 198a
助力共同富裕 182b
助力乡村 220b
住房保障 273a
住房公积金管理 274a
专业队整组 204a
咨政服务 334a
资产运营 241b
自然灾害应对 288c
自然资源 75a
自然资源执法 280a
综合应急救援能力 289a
综合治理 365c
组织建设 108b
组织生活 108b
“最好最差”小区 111c
作业管理 320b
做地出让 365b
做精活动 233ca

资料来源：鹿城档案地方志网

表格索引

表1　2021年鹿城区街道、镇一览表 76
表2　2021年鹿城区户籍人口情况表 77
表3　2021年鹿城区全国重点文物保护单位一览表 78
表4　2021鹿城区省级重点文物保护单位一览表 79
表5　鹿城历代名人一览表 83
表6　2021年鹿城区国家A级旅游景区一览表 89
表7　2021年鹿城区其他旅游景点一览表 90
表8　2021年中共温州市鹿城区委员会重要文件目录一览表 100
表9　2021年鹿城区人大常委会重要文件一览表 115
表10　温州市鹿城区第九届人民代表大会第五次会议主席团成员及秘书长一览表 116
表11　温州市鹿城区第九届人民代表大会常务委员会主任、副主任和委员一览表 116
表12　2021年鹿城区人民政府重要文件一览表 129
表13　2021年鹿城区重大项目建设完成情况表 134
表14　2021年政协鹿城区委员会重要文件一览表 248
表15　2021年度鹿城境内主要证券机构交易情况表 248
表16　2021年度鹿城境内主要期货机构交易情况表 248
表17　2021年度鹿城区建筑行业突出贡献单位一览表 269
表18　2021年鹿城区残疾人数情况表 298
表19　2021年部分鹿城籍作者新著一览表 336
表20　2021年与2020年鹿城区甲、乙类传染病发病、死亡情况表 344
表21　2021年与2020年鹿城区丙类传染病发病、死亡情况表 346
表22　2021年鹿城区各街道、镇综合数据情况表 353
表23　2021年鹿城区获国家级表彰的先进个人一览表（部分） 377
表24　2021年鹿城区获省级表彰的先进个人一览表（部分） 377
表25　2021年鹿城区获市级表彰的先进个人一览表（部分） 379
表26　2021年鹿城区获国家级表彰的先进集体一览表（部分） 381
表27　2021年鹿城区获省级表彰的先进集体一览表（部分） 382
表28　2021年鹿城区获温州市级表彰的先进集体一览表（部分） 384

附　录

表1　2021年鹿城区居民消费价格指数情况表 435
表2　2021年鹿城区规模以上工业增加值情况表 436
表3　2021年鹿城区货物进出口主要分类情况表 437

编辑 胡亭亭

资料来源：鹿城档案地方志网

资料来源“鹿城档案地方志网”