

沈家门镇志



舟山网上方志馆

方志馆

沈家门镇人民政府
赠阅

沈家门镇志

沈家门镇志编纂领导小组

主编 谢永根 副主编 王明时



浙江人民出版社



沈家门镇卫星影像图



舟山网上方志馆

LOCAL HISTORY
MUSEUM

沈家门渔港

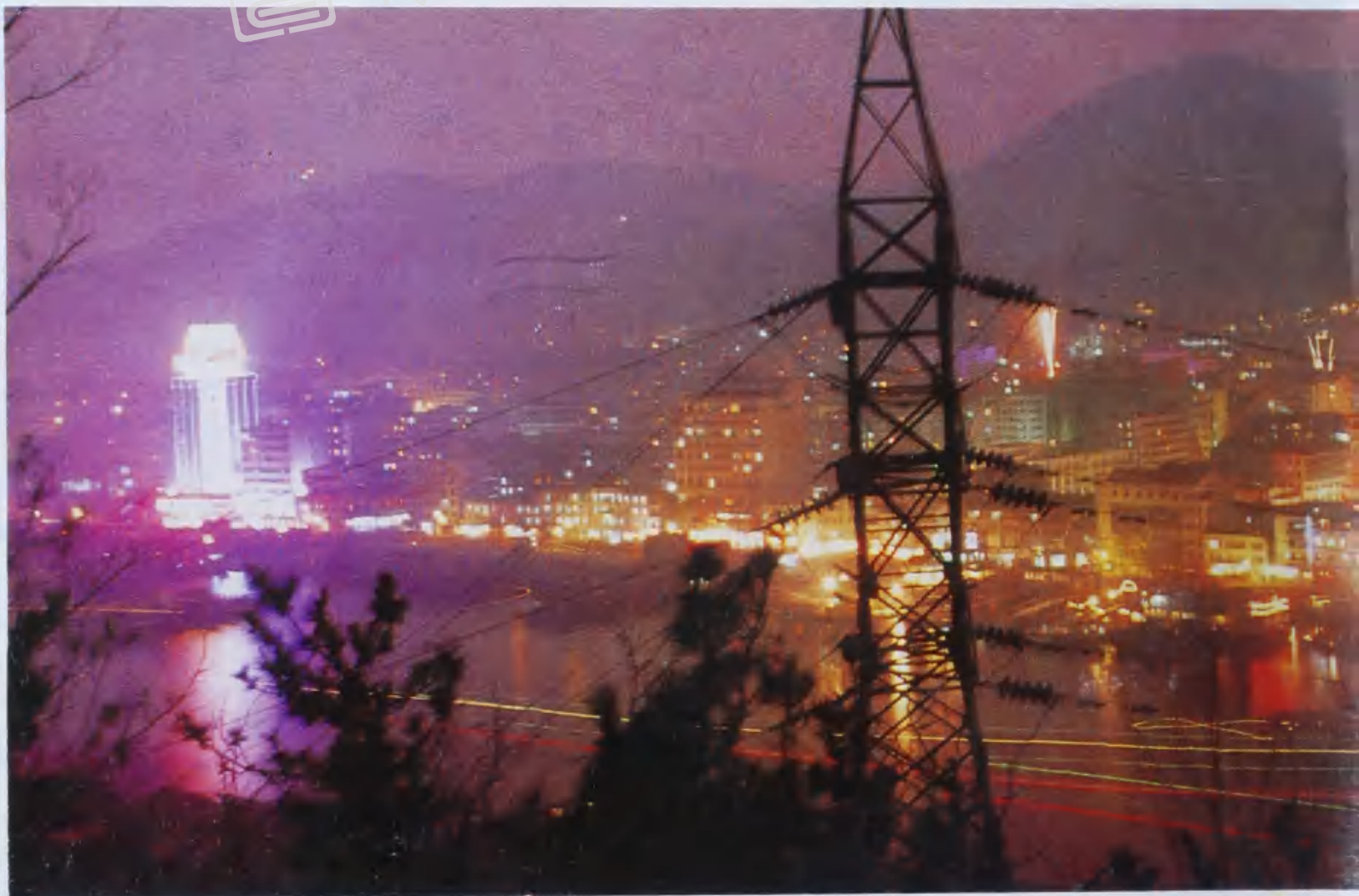



渔港早晨

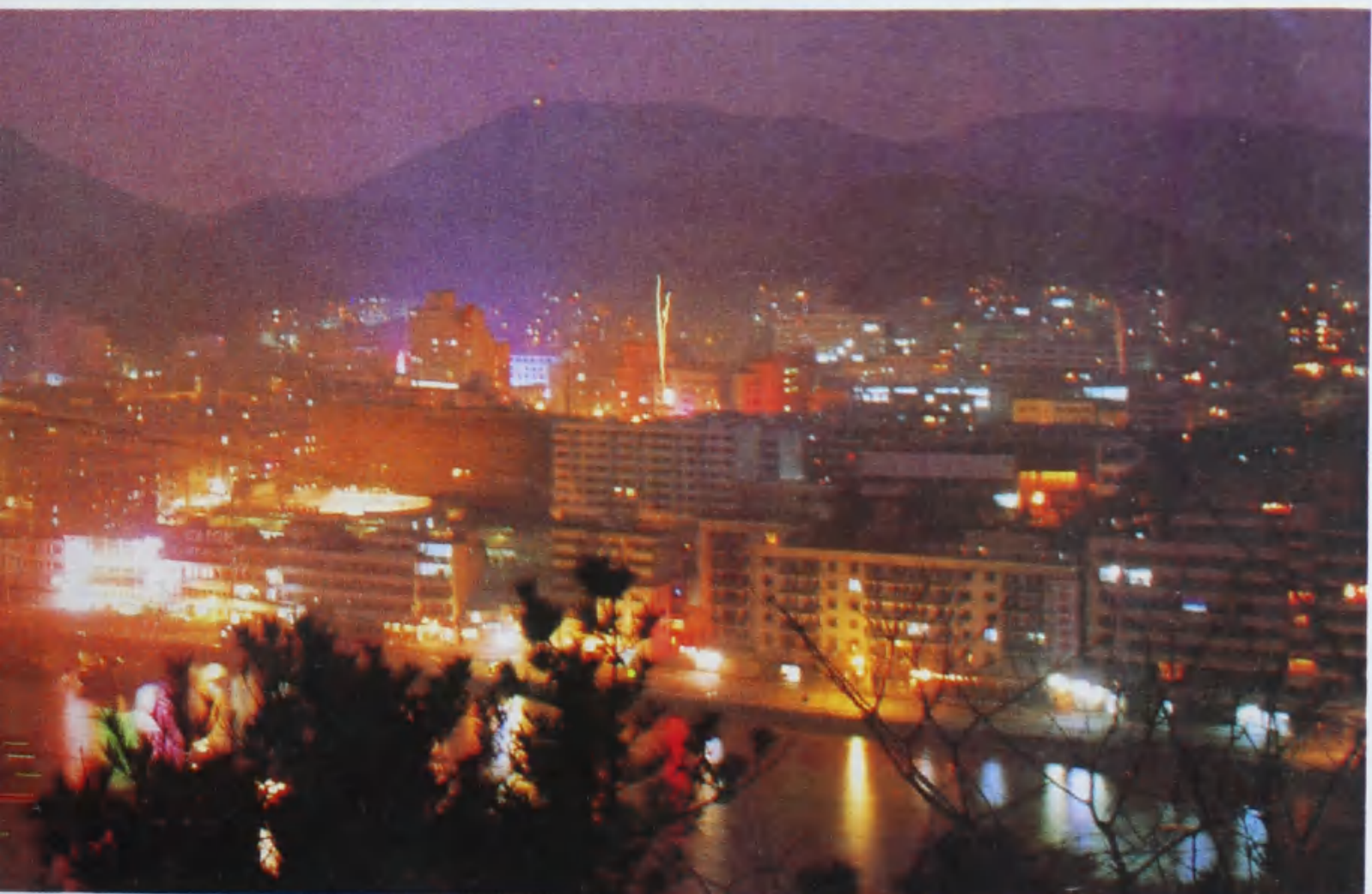

渔港夜景



春临东海（顾生岳画）



沈家门渔港即景（叶浅予画）



渔港一瞥



台轮停港避风



在沈家门作客的
台湾渔民欢迎亚运
圣火到来



舟山上方位志馆

LOCAL CHRONICLES
MUSEUM

沈家门鸟瞰



70年代的沈家门渔港



解放初期的沈家门



西大老街



宫下老路



东海东路



东海中路



东港开发区(一)



东港开发区(二)



东港隧道



宫墩隧道



新建的普陀工人大厦



北安居民区



蒲湾居民区



沈家门海洋渔业
公司船队



大黄鱼加工



竹节虾丰收



梭子蟹分拣



1956年捕获的大鲨鱼



补网



沈家门水产品交易市场



鱼片加工(一)



鱼片加工(二)



沈家门船舶修造厂新造渔轮下水



普陀镇江联营锚链厂



普陀化工厂

舟山网上方志馆



普陀出口商品包装总厂



1948年东大街新大祥布店



百货商场



西大菜场



夜市街(新街)



普陀老酒



天丰楼大酒店



沈家门饭店客房



茶壺甩村松樹林



夏新村蔬菜拱棚



沈家门客运站



民间客运码头



沈家门至朱家尖汽车轮渡



“329”国道公路沈家门段

程控电话

舟山网上方志馆



汽车站候车室



普陀中学



沈家门小学



依心圖書樓

北安中央書局

依心图书楼



北安公园戏曲角



1936 年建的定海测候所



普陀气象站



电视转播台



普陀人民医院

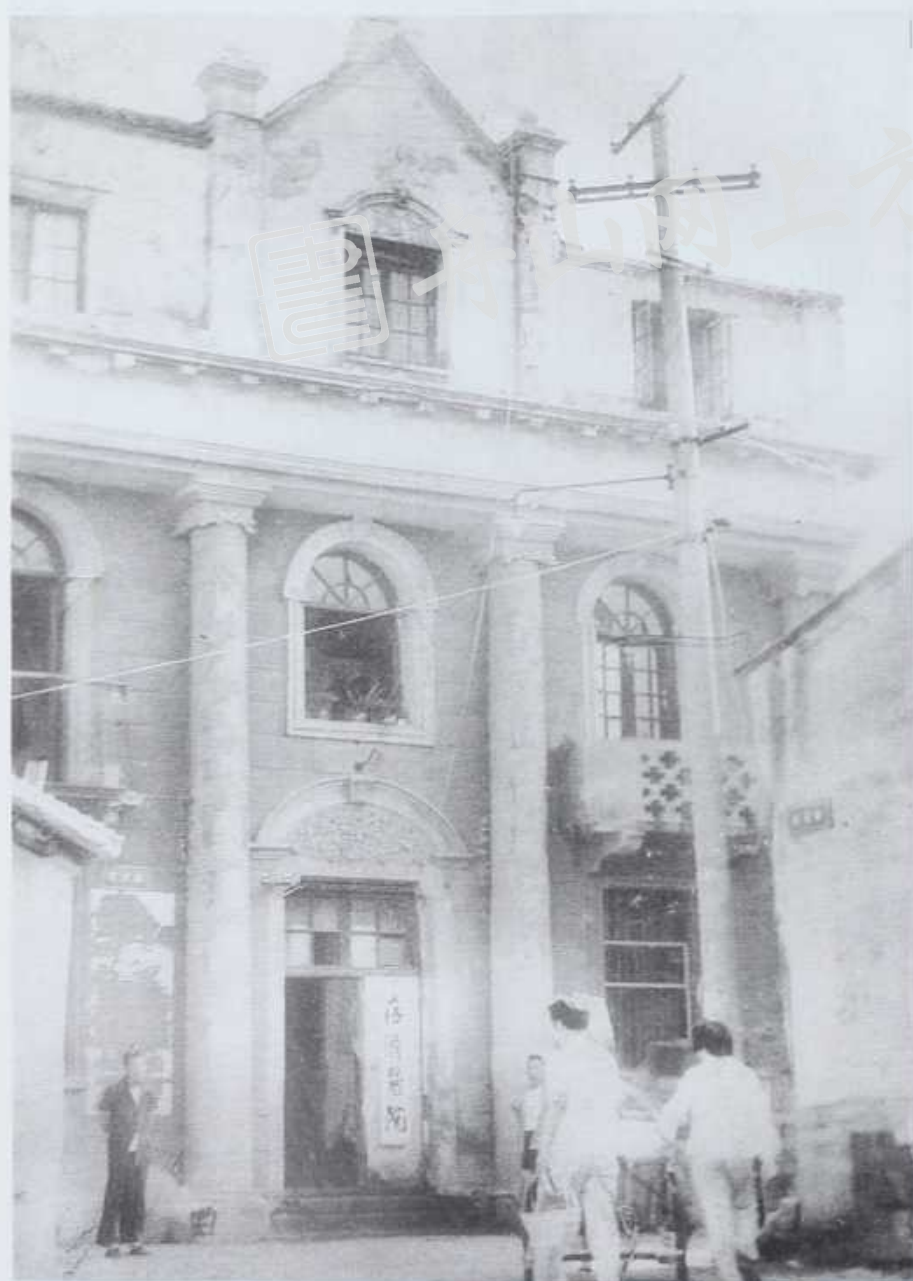

1917 年建的存济医院



北安公园



青龙山南麓

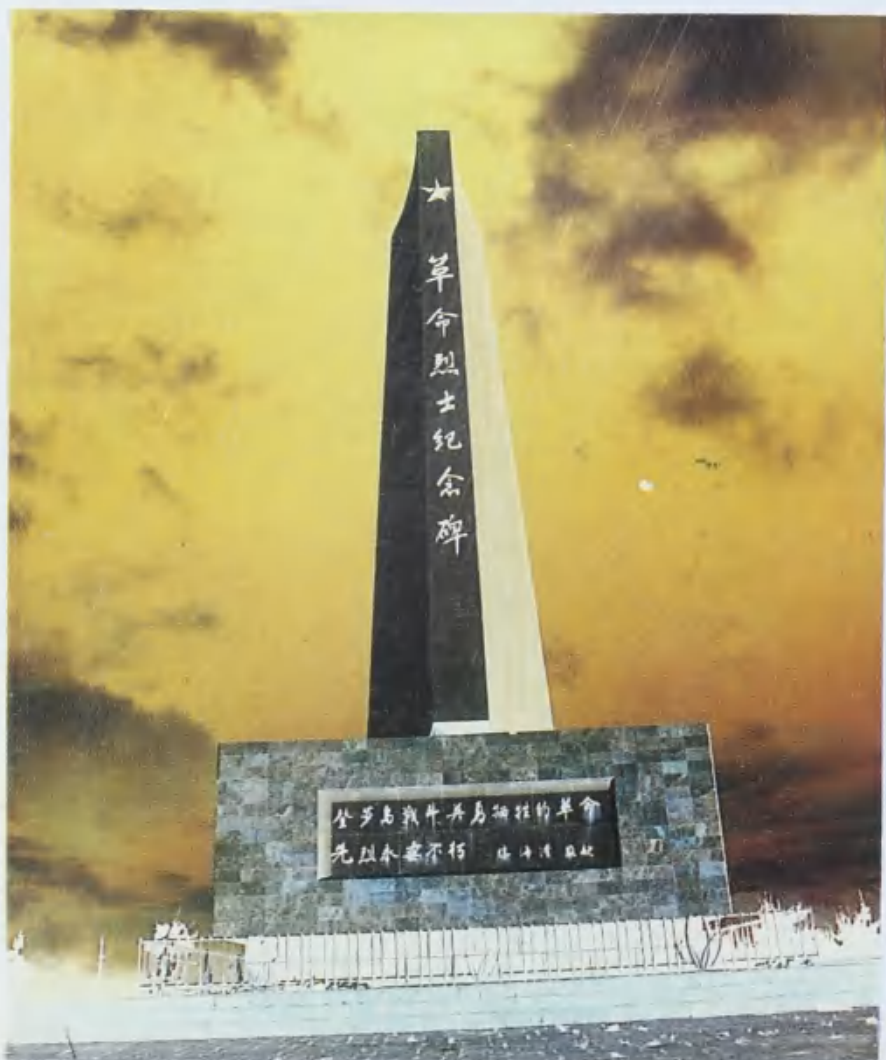

革命烈士纪念碑

方志馆



塘头石子沙塘



沈家门与普陀山隔港相望



鹤龄泉

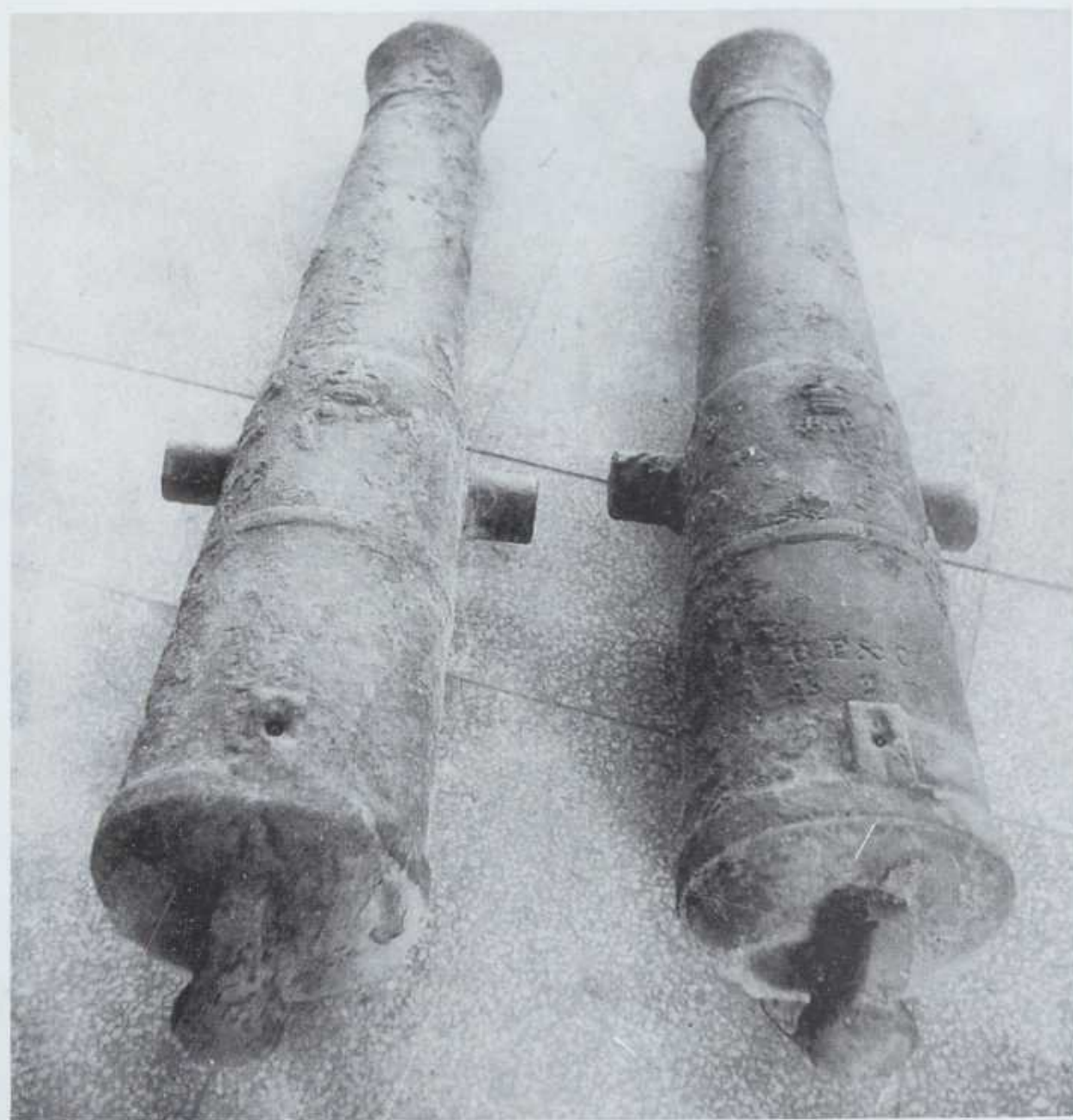

“小西湖”出土的鸦片战争时英军遗留铁炮



志馆
百年
百年老人李阿纪及其玄孙



沈光文像（顾生岳画）

沈家门镇区图



序 言

沈家门镇处舟山渔场中心，以著名渔港著称，为国家重要海洋渔业基地。在北宋至清末漫长的历史时期中，沈家门先民凭借独特的自然环境，艰苦创业，谱写了一部开发史，使沈家门逐渐从渔村发展成渔港集镇。晚清文学家刘慈孚《沈家门》诗云：“海山叠叠衬红霞，茅屋村村绕白沙。趁市船归潮有信，落帆风好水生花。荻芦烟软藏渔户，杨柳阴浓护酒家。贾利及时夸富有，只因鱼米胜桑麻。”民国 21 年（1932）沈家门置镇。然而由于交通闭塞，战乱频仍，外夷侵扰，明清“海禁”迁民，社会经济发展缓慢。解放后，经济逐步恢复发展，尤其是党的十一届三中全会以来，改革开放，加快渔港开发建设，形成以水产业为主体的海岛型经济体系。人民创造历史，历史教育人民，理应将此载入史册，但历史上未编过镇志，缺乏系统文字记载。镇委、镇政府有鉴于斯，于 1992 年 9 月 18 日决定编纂《沈家门镇志》，遂建立机构，组织力量，聘请《普陀县志》副主编谢永根为主编，历两年余，始完竣付梓。

值此政通人和、社会安定、百业兴旺之盛世，《沈家门镇志》问世，实为全镇人民一大喜事。全志坚持以唯物史观为指导，通贯古今，详今明古，详特略同，以经济为重点，客观反映自然与社会的历史和现状。宏文近 50 万字，体例规范，资料翔实，记述得体，文字朴实流畅。较为详尽地记载海岛城镇独特的自然环境，特有的行业物产，特异的风土民情，特色贯串全志。既有资政功

用，又为后人留下一份极为宝贵的精神财富，并将激发人们热爱家乡，热爱中华，团结进取，努力奋进，建树新功。

《沈家门镇志》编纂过程中，几位老同志不怕苦难，广征博采，铢积寸累，精心结撰，辛勤笔耕。还承蒙历届领导悉心指导，社会贤达、仁人志士大力支持，各有关部门提供资料，以及专家、教授匡正，终成大业。借此，一并致以深切的谢忱。

中共沈家门镇委员会书记 陶开明

沈家门镇人民政府镇长 张 明

1995年3月22日

凡 例

一、本志由概述、大事记、专志及附录组成。概述综叙镇情；大事记以编年体为主，辅以纪事本末体，记述大事、要事；专志横排门类、纵述史实，设 19 章。全书以文为主，辅以图表、照片。叙事坚持求实存真，体现渔港特色。

二、本志以现行辖区为记述范围，反映地理、政治、经济、文化诸方面的历史和现状。适当记述境内部、省、市、区属企事业。

三、本志断限上起北宋宣和五年（1123），下迄 1992 年。着重记述 1950 年 5 月解放后的变革和社会主义建设的基本情况。少数事物延伸至 1993 年。

四、人物按志书通例，生不立传，且以本籍为主，以卒年先后排列。

五、本志资料主要采自档案、志书、报刊和有关部门（单位）所供，及调查、走访记录，经考证鉴别后入志。

目 录

序言	陶开明 张 明
凡例	(1)
概述	(1)
大事记	(1)
第一章 建 置	(1)
沿 革	(1)
遣徙与展复	(2)
政区划分	(3)
居民区、行政村	(4)
第二章 自然环境	(17)
岛 礁	(17)
山	(21)
地 质	(24)
地 貌	(28)
土 壤	(30)
植 被	(33)
气 候	(35)
自然灾害	(40)
第三章 沈家门渔港	(47)
天然良港	(47)
历史演变	(50)
海洋水文	(51)

疏浚整治.....	(52)
口岸设施.....	(54)
两岸冷库.....	(65)
台湾渔民接待.....	(67)
第四章 人 口	(68)
人口变动.....	(68)
人口结构.....	(74)
长寿老人.....	(82)
主要姓氏.....	(85)
计划生育.....	(92)
附：华侨和港、澳、台胞.....	(94)
第五章 城镇建设	(96)
市政工程.....	(97)
房产住宅.....	(124)
建筑业.....	(130)
建设管理.....	(133)
公用事业.....	(139)
环境保护.....	(147)
第六章 水 产 业	(150)
宋至民国水产业.....	(151)
解放后捕捞、养殖.....	(163)
镇属渔业.....	(166)
镇村渔业企业(社).....	(181)
高产老大(船长).....	(186)
加工 保鲜 购销.....	(189)
购销价格.....	(199)
外地驻沈家门渔业(水产)机构.....	(210)
第七章 工 业	(213)

船舶修拆造业·····	(216)
机械金属制品业·····	(220)
电 力 业·····	(225)
电子电器业·····	(226)
建筑材料业·····	(229)
服装皮革业·····	(231)
塑料化工业·····	(233)
附：纺织业·····	(238)
印刷纸品业·····	(239)
粮油饲料加工业·····	(241)
糕点糖果业·····	(243)
酿酒饮料业·····	(243)
其他工业·····	(246)
盐 业·····	(247)
第八章 商 业 ·····	(251)
民国时期商业·····	(251)
私营商业社会主义改造·····	(259)
国有商业及股份有限公司·····	(261)
供销合作商业·····	(273)
集体商业·····	(277)
镇村商业·····	(277)
个体商业·····	(279)
水产品经销及渔需品供应·····	(280)
粮油供应·····	(284)
木材销售·····	(286)
对外贸易·····	(287)
对台贸易·····	(289)
集市贸易·····	(290)

第九章 农 业	(294)
生产关系变革	(294)
种 植 业	(302)
林 业	(310)
饲 养 业	(312)
农 机 具	(317)
水利围垦	(322)
第十章 交通 邮电	(328)
海上交通	(328)
陆上运输	(342)
邮 电	(350)
第十一章 财税 金融 工商管理	(359)
财 政	(359)
税 务	(360)
金 融	(362)
工商管理	(368)
第十二章 党政群团	(375)
中国国民党沈家门区党部	(375)
中国共产党沈家门镇委员会	(376)
民国时期镇公所	(392)
镇人民政府	(393)
镇人民代表大会	(403)
社会团体	(404)
第十三章 民政 劳动	(416)
劳动就业	(416)
优抚安置	(420)
救济扶贫	(423)
社会福利	(426)

殡葬改革.....	(429)
婚姻登记.....	(430)
第十四章 军事 治安.....	(433)
明清设防及兵事.....	(433)
民国驻军及兵事.....	(435)
日军暴行.....	(437)
解放后人民武装及民兵.....	(439)
民国警察机构.....	(443)
解放后公安机关与治保组织.....	(444)
治安工作.....	(446)
司法调解.....	(450)
第十五章 教 育.....	(453)
幼儿教育.....	(453)
小学教育.....	(457)
中学教育.....	(466)
高等教育.....	(472)
职业技术教育.....	(475)
成人教育.....	(480)
教育集资.....	(483)
第十六章 卫生 体育.....	(484)
民国时期医疗机构.....	(484)
解放后医疗机构.....	(486)
卫生防疫.....	(488)
妇幼保健.....	(489)
食品卫生.....	(491)
基本无蚊镇.....	(491)
体育设施.....	(493)
体育竞赛.....	(494)

第十七章 文化 艺术	(500)
文化设施	(500)
文艺创作	(504)
广播电视	(509)
文物古迹	(511)
第十八章 生活 民俗	(513)
居民生活	(513)
风俗习尚	(519)
宗 教	(530)
海岛谚语	(532)
渔村歇后语	(537)
第十九章 人 物	(539)
人物传略	(539)
烈士英名录	(545)
市级以上优秀共产党员、劳动模范名录	(545)
附录	(556)
马秦山非今马峙	(556)
诗 选	(557)
表格索引	(561)
编后记	(570)
《沈家门镇志》编纂人员	(572)

概 述

一

沈家门镇位于舟山岛东南部，由舟山岛东南端及鲁家峙、马峙、小干等岛组成。全国著名的沈家门渔港横贯东西。镇域为狭长角尺形，东南环海，北面靠山，长约 20 千米，宽 1.5 千米，陆地面积 25.85 平方千米，其中山丘 64.54%、平原 35.46%。塘头雷火地山海拔 460.2 米，为全镇最高峰。属北亚热带海洋性季风气候，冬暖夏凉，四季分明，光照充足，雨量充沛。

宋元时属昌国县（州），清属定海县（厅）。明洪武、清顺治年间“海禁”，民众遣徙，海岛荒蔓。康熙年间开禁，筑塘扩地，逐步开发。光绪年间，渔业发展，启引各业，形成集镇。民国 21 年（1932），始建镇。1953 年 4 月，普陀县治设此。1987 年 3 月始，为舟山市普陀区治。全镇辖沈东、沈中、沈西 3 个街道，塘头、鲁家峙、平阳浦 3 个管理处，24 个居民区，20 个行政村。1992 年有 28570 户、86140 人。

二

沈家门处我国南北海岸线中点，长江、钱塘江、甬江入海交汇处，面临浩瀚东海大洋，具有良好的区域位置和独特的经济优势。北宋时即有“四山环拥，对开两门，其势连亘”记载，史称

“东控日本，北接登莱，南亘瓯闽，西通吴会”之地，历为我国海防要地、中外航运要道。又处舟山渔场中心，海洋捕捞业发达，为国家重要海洋渔业基地。

海岛渔都 沈家门所在之舟山渔场，是我国最大近海渔场，水产资源丰富，可捕鱼类 300 余种，虾类 30 余种，蟹类 50 余种。原盛产大黄鱼、小黄鱼、带鱼、墨鱼（乌贼），历称“四大经济鱼类”。近年来，传统的四大经济鱼类资源衰退，但渔业仍居优势，新的四大海水产品马面鱼、青鲣鱼、虾、梭子蟹得以开发利用。捕捞海域扩展，以舟山渔场为中心，北连长江口、大沙、吕泗直至黄渤海渔场；南通鱼山、温台、闽东直至南海渔场；东接沙外、江外、舟外、鱼外、温外、闽外等渔场。向外伸展，可进入外海和远洋捕捞。渔港两岸有规模较大的国营、集体、镇办渔业公司 5 家。1992 年，境内捕捞渔轮 182 艘，其他机动渔船 264 艘，水产品总产量 112706 吨。港岸水产冷库 36 座，容量 49056 吨，贮冰量 18080 吨。水产食品厂 7 家，年产能力罐头 26100 吨，鱼片干 3900 吨。鲜干水产品供应国内各地市场，销往日本、加拿大、美国、英国、东南亚各国及香港、澳门等地。

渔港优势 沈家门港是舟山渔场中心港口，全国最大渔港。东起半升洞，西至勾山浦，长 11.5 千米，宽 0.19~0.7 千米，为东西走向多口门峡道型天然良港。港域 320 万平方米，水域 185 万平方米，海底平坦，泥质粉砂，是理想的锚泊、避风港。渔汛旺季，沿海各省市近万艘渔船云集，避风、修理和补给生产、生活资料，出现“万条渔船一港收”的壮观景象。港岸设有船厂、柴油机厂、锚链厂及石油、渔网、渔机等为渔业生产服务企业百余家，及浙江水产学院、浙江省海洋水产研究所等大专院校、科研机构。昔与挪威卑尔根港、秘鲁卡亚俄港并称为世界三大渔港。

沈家门港又是客货运输综合性港口。1980 年对国外开放后，国际货运航线外伸日本、朝鲜、新加坡等国家及港澳地区。沈家

门港马峙门以南约 90 平方千米海域，水深一般 10~30 米，最深处百米以上，底平浪小，常年波浪 2~3 级，为巨轮锚泊优良区域，经开发可同时锚泊万吨级巨轮上千艘。1985~1986 年，安装 3 只避风、过驳浮筒，能泊 2.5 万吨级船只。1992 年，全港客运量 300 余万人次，货物吞吐量 113 万吨。

滨海风光 沈家门镇与国家级重点风景名胜区普陀山、朱家尖近在咫尺，隔港相望，鼎足而立，构成海上旅游“金三角”。普陀山是我国四大佛教名山之一，以“海天佛国”、“南海胜境”名扬中外。朱家尖岛，被誉为“东方夏威夷”、“海上雁荡”，乃避暑胜地。沈家门丘陵环翠，海门雄峙，山峰锁港，有“青龙卧镇沈家地，白虎伏踞东海门”气势。青龙山巅有革命烈士纪念碑，可眺望镇景、港景、海景。镇北鹤岭泉，山水相映，风景优美。十里港区，景色如画，渔汛季节，桅樯如林。入夜，渔灯点点，五彩纷呈。港岸街区，海鲜餐馆，琳琅满目，热闹非凡。“金三角”旅游区以其朝山礼佛、旅游观光、海滨沐浴、海上体育、避暑休养、品尝海鲜等综合功能，吸引越来越多的中外旅游者。

三

沈家门自北宋宣和五年（1123），“渔人樵客丛居十数家”开启，绵延发展；明洪武和清顺治时一度“海禁”，清康熙二十三年（1684）开禁。至今已有近千年历史。境内居民，子孙繁衍，凭借这方土地的独特自然优势，世代操舟弄桨，撒网捕鱼，辛勤劳作，谱写了一部沈家门渔港开发史。

渔业历来是沈家门的基础产业。当初的滩涂、浅海生产，使沈家门成为渔村。清初出现大对船，使简单的张网作业，发展成较先进的对网作业，逐步掌握小黄鱼、大黄鱼、带鱼等洄游规律，开拓近海捕捞。在旧社会，强盗、风暴、渔霸，是架在渔民头上

的“三把刀”，影响、阻碍渔业发展。解放后变革生产关系，走互助合作道路，改良船具网具，使渔业生产迅速发展。1956年机帆船试捕成功，并得以推广，渔业产量大幅度提高。至1965年，全镇集体渔业机帆船99艘，3670吨位，4766千瓦功率（含塘头、大干），基本实现机帆化，渔业产量达14722吨，比1950年2348.5吨增加5倍多。1978年党的十一届三中全会后，进行渔业体制改革，调整生产结构。1980年创办沈家门渔工商联合企业，由单纯捕捞转向捕捞、加工和销售系列经营。1987年改为沈家门海洋渔业公司。1989年，鲁家峙渔业联社改建为鲁家峙渔业公司，把群众渔业推上规模化经营、企业化管理、系列化服务。80年代中期实行合作经济体制改革，突破单一公有制结构，以合作经济为主体，联合体和个体经济并存。调整作业结构，减少对网机帆船，恢复和发展流、钓、围、拖等作业，给渔业经济注入新的活力，跨上新的台阶。1992年，境内捕捞机动渔船446艘，产量112706吨，其中镇属捕捞机动渔船274艘，产量18553吨（其中集体11978吨，个体6575吨）。

渔业的振兴带动工业的发展。解放初以手工业为主，仅有10余家小型工业企业。至1992年工业企业增至百余家，形成以水产品保鲜加工为主，船舶修造、机械制造、塑料化工、建筑材料、酿酒饮料等门类较为齐全的海岛型工业体系，境域工业产值8.8亿元，其中镇、村企业1.3亿元，成为舟山市工业发达区域。一批产品获省部级新优名特产品称号。镇村企业生产的“舟球牌”鱼片王被评为省、部优质产品；F-1新型耐光加脂剂获国家“七五”星火计划成果博览会银奖。

交通是发展经济之先行。历以海上交通为主。公路汽车运输较晚，1945年始通定海至沈家门客车。解放后，大规模进行海港和交通设施建设。多次疏浚整治航道，增建码头泊位，改善通航条件，客轮直达岱山、石浦、镇海、宁波、乍浦、芦潮港、上海

和福建马尾等地。货运内通沿海各港口和长江航线南京、武汉等地，外通日本、朝鲜、新加坡等国家和香港、澳门地区。陆运，以沈家门为起点的 329 国道线，经鸭蛋山海峡轮渡，贯通大陆公路网，客车直达杭州、温州、无锡、南京、合肥、石狮、临沂等地。1993 年开辟镇内公交车线 4 路，中面包车 33 辆投入运行。

通讯设备逐渐改善。1932 年始有 15 瓦短波电台，与定海互通电报。1945 年，有磁石电话单机 1 部，受理长途电话。至 1992 年，电报电路 12 路，长话电路 194 路。1993 年 1 月至定海 900 路端程控长话交换机开通，镇内程控电话容量 6600 门，至年底实装 5701 门，为发展市场经济畅通信息。

民国时期，街区多泥石路，路面狭窄。1960 年始拓宽滨港路，现路南码头密布，路北店铺林立，为港区、街区活动中心。1980 年起，进入大规模市政建设，新建、扩建街道，全镇 61 条路街和 128 条巷弄，除偏僻处个别泥石路面外，均拓宽改造成混凝土路面。1986 年开通宫墩、永兴隧道，1993 年 12 月东港隧道毛洞打通，开始形成纵横交叉并可环行的街路网。旧街商店改建一新，一批商店、饭店、银行及医院、工人大厦等高层建筑拔地而起，给渔港城镇带来都市风光和现代生活气息。

1950 年民宅大多为低矮平屋，少量两层或三层砖木结构楼房。港岸 400 余户，居住破旧棚屋或改装破船栖身，随着民房扩建，妥善安置。1980 年起，由国家、集体、个人集资，成批拆建改造，街道两侧新建 5~7 层砖混框架结构楼房，底层设店，高层民宅，住宅楼群，遍布四隅。泗湾、戚家湾、新街、北安、蒲湾、西河、平阳浦等地段已形成新的住宅小区。1992 年市区居民人均住房面积由解放初 4 平方米，增至 10.4 平方米。1959 年居民始饮用自来水，改变饮用井水、河水、池水、天落水状况。1980 年部分居民使用罐装石油液化气，1991 年 10 月始供应管道煤气。至 1992 年，饮用自来水、使用石油液化气及管道煤气居民分别为

90%和70%以上。

沈家门历为商埠，有“活水码头”、“小上海”之称。随着渔业、工业、交通运输业和旅游业的发展，尤其是1980年后，新建一批大型商贸设施，商业更趋繁荣。60米高的16层物资大楼，屹立渔港北岸，顶层钟楼，气势恢宏。普陀第一百货商店1992年改装完竣，焕然一新。海中洲、天丰楼、沈家门等饭店宾馆扩建后，设施完善。新建扩建的墩头、东河、西大、中兴、蒲湾、新街等水产、蔬菜、日用小商品市场，为居民客商提供方便。东河市场1987~1992年连续三届被评为全国文明集贸市场。镇区年商品销售额10亿元以上。外向型经济和对台贸易出现可喜局面。

清道光年间沈家门教场、蒲湾始有私塾。民国4年(1915)创办小学校。38年8月开办定海县中学沈家门分部。解放后教育事业发展较快。1992年，有完全中学2所，初级中学3所，小学14所。在校中小学生12125人，学龄儿童入学率99.9%以上。幼儿园、托儿所61家，幼托儿童4052人。职业技术学校7所。舟山市最高学府——浙江水产学院设在镇西平阳浦。镇区还设有浙江广播电视大学普陀工作站、高等教育自学考试办公室、进修学校、职工学校及图书馆、文化馆(站)等。影剧院、录像场、舞厅、卡拉OK厅、灯光球场、游泳池等娱乐和体育场所布立城区。群众性文化体育活动活跃。

解放前医疗卫生事业发展缓慢，环境卫生极差。解放后，贯彻“预防为主”方针，大力开展群众性爱国卫生运动，环境卫生改善，人民健康水平提高。1957年起实现基本无蚊镇。镇区内有区人民医院、中医院、镇卫生院及卫生防疫站、妇幼保健站等医疗卫生机构及企事业单位医院、医务室(所)40余家。

目前，沈家门以渔港为依托，与东港、浦西两个开发区联动互补，推进经济发展，加强文明城镇建设。未来的沈家门，必将更加繁荣昌盛，绚丽多姿。

大事记

宋

宣和五年（1123）

五月二十五日，徽宗派徐兢出使高丽，在明州（宁波）打造大海船，以神舟2艘、客舟6艘同行。途经沈家门抛泊，登岸祭神，称沈家门为“四山环拥，对开两门，其势连亘”之地，“渔人樵客丛居十数家”。时沈家门属昌国县富都乡。

建炎四年（1130）

正月，金兵破明州（宁波），金将阿里蒲卢浑率兵追击高宗，至沈家门西南崎头洋遇暴风雨，被州防御使张公裕击退。高宗奔温州。

绍兴十八年（1148）

三月，鄱阳程休甫、四明史浩途经沈家门，泛舟去普陀山。

绍熙五年（1194）

大饥，民食草木。

开禧元年（1205）

五至八月未雨，次年饥荒。

嘉定十四年（1221）

大旱，蝥虫害庄稼。

元

至元十五年（1278）

二月，昌国县升昌国州。十七年，复置县。二十七年，仍为州，沈家门属之。

明

洪武二年（1369）

昌国州降为昌国县，沈家门属之。

洪武十九年（1386）

信国公汤和经略海上，用兵舟山，由于倭寇侵扰，遂迁舟山居民入大陆，沈家门境在遣徙之列。

洪武二十年（1387）

六月，昌国县废，辖地归定海县（今宁波市镇海、北仑两区）。舟山设中中、中左两千户所，沈家门设寨（永乐七年设水寨），塘头设烽墩，以防倭寇入侵。

成化元年（1465）

僧德慧在天打岩西山腰建接待寺。

弘治八年（1495）

大旱，饿死者众。

正德三年（1508）

六至十月不雨，翌年大饥。

嘉靖三十二年（1553）

四月，都司刘恩至在沈家门山设伏，督兵灭倭。

嘉靖三十三年（1554）

都御史王抒在沈家门设伏邀击汪直党羽萧显，在普陀山洋面连战皆捷。萧舍舟登普陀山，参将俞大猷督兵进攻。

嘉靖三十六年（1557）

四月，汪直舟漂至沈家门，俞大猷诱降 53 人，至定海关斩之。

万历元年（1573）

饥荒、瘟疫，死者众。

崇祯十五年（1642）

大旱，饥荒。

清

顺治十三年（1656）

八月，宁海大将军伊尔德攻克舟山。次年正月，伊尔德怕明

将郑成功、张煌言攻打，以舟山“不可守”，再次海禁，强迫居民迁入内地。沈家门境在遣徙之列。

康熙十四年（1675）

明降将耿精忠叛清，遣曾养性率兵侦察镇海口。清水师提督常进功、总兵朱万化追至沈家门击败之。

康熙二十三年（1684）

朝廷颁“展海令”，开海禁，居民渐增，传入小对、小捕作业，渔业渐兴。

康熙二十七年（1688）

舟山置定海县，沈家门境属之。

康熙四十八年（1709）

定海知县缪燧发银，筑东横塘（司湾塘），长 255 丈。又先后筑西横塘、墩头塘、小茶湾塘、大茶湾塘、中沙潭（头）塘及荷叶湾塘，岸线相连，挡潮水于塘外，平地大幅度扩展。

雍正二年（1724）

七月十九日夜，大风雨，海潮倾塘，淹田舍。

雍正七年（1729）

沈家门驻战船 1 艘，水兵 50 名，巡视海上。

雍正八年（1730）

普陀山宝陀巡检司改沈岙巡检司，移驻沈家门司湾（今泗湾）司基。道光二十六年（1846）移驻定海道头。

雍正九年（1731）

沈家门设水陆两汛，水战兵 373 名、战船 6 只，马步战守兵 56 名。

乾隆间（1740~1749）

大对、大捕船兴起，至洋鞍、中街山一带海区捕捞。

嘉庆三年（1798）

定海总兵李长庚与起义军首领蔡牵战于普陀山洋面。六年李任浙江提督，统水师击蔡于崎头洋面。

道光十三年（1833）

大雨成灾，禾黍一空，瘟疫继之，道殣相望。翌年又大旱饥荒。

道光二十年（1840）

六月初二日，英舰两艘入侵沈家门港，测航道，探试登陆点。初八日，英军侵占定海县城，后占沈家门。民众用鸟枪、铁叉、刀矛袭击侵略者，英军弃两门英制铁炮撤离。铁炮于 1982 年“小西湖”建筑时出土，现存舟山博物馆。

道光二十一年（1841）

四月，升定海县为直隶厅，沈家门属之。

道光年间（1821~1850）

沈家门教场郑家、蒲湾张家开办私塾。

邑人在宫墩捐建存仁善局，收殓露尸，施舍棺木。

咸丰三年（1853）

三月初七戌时，地震。

同治元年（1862）

二月，太平军附天侯王义钧，率民船数十艘，自芦花浦（今平阳浦）登陆，与清军交战于西溪岭。

是年，闽属各帮钓船 480 余只，在沈家门组织八闽渔业公所。

同治七年（1868）

沈家门设炮台，配兵 40 名。

同治十二年（1873）

四月初一，停泊沈家门港的中国炮船抢掠渔船，激起民愤，呼以为贼。一目睹者撰文向《申报》投稿后登载。

同治至光绪年间（1862~1908）

福建钓船、鄞县大对船先后至沈家门设生产基地。时有大对船 300 余对，小对船 500 余对，乌贼拖船 2000 余只。

光绪三年（1877）

附近各岛渔船帮大对船 400 余对在沈家门组织人和公所。

光绪九年（1883）

《定海厅志》载：“沈家门镇每岁春季为渔船停泊之所”。

光绪十四年（1888）

在泗湾建天丰寺。

光绪三十三年（1907）

沈家门“市肆骈列，海物错杂，贩客麇至”，商业渐兴。

光绪三十四年（1908）

定海直属厅辖区划分选举区，沈家门属舵岙，与芦蒲、大展等为第二区。

宣统二年（1910）

划分城镇乡自治区，沈家门属洛舵乡。

是年，沈家门始设巡警分驻所，隶定海巡警总局。

中华民国

民国元年（1912）

改定海直隶厅为定海县，沈家门隶之。

浙江省外海水警察部队第三署驻沈家门港。

民国3年（1914）

7月，浙江警备队第六队一个小队驻沈家门。

是年，西横塘开设陈德顺发记酿酒作坊，雇工30余人，年产黄酒500缸，为镇上酿造业首户。

民国4年（1915）

5月，在宫墩存仁局内（今普陀区公安分局址）开办洛舵乡锐进小学校。

是年，设立沈家门海关分卡（属定海分关），征收关税。

民国 5 年 (1916)

2 月，沈家门驻防警队捉赌，开枪击毙渔民 3 人，伤 4 人。渔民擒住警士 1 名，将毙者尸体扛入宫墩警防所，又遭水警弹压。乃聚众 3000 余人，要求将开枪之警士查明惩治，定海县知事魏大名至沈调处。

7 月 25 日，沈家门商务分会成立，选举张晓耕为会长，张月峰为副会长。

10 月 21 日夜，沈家门大火，焚烧千余家，几成焦土。

民国 6 年 (1917)

霍乱流行，死者甚多。

发现余山洋小黄鱼资源，渔船往捕。

邑人刘寄亭、陈永藻、曾川流、王春生等捐款在宫下建存济医院。

民国 7 年 (1918)

5~10 月不雨，作物枯死，饮水困厄。

9 月，在司湾马鸣王庙、荷叶湾开办洛舵乡鸣新、任重两小学校。

10 月，浙洋福海渔轮在青浜洋面遭海盗射击，遁回沈家门报水警第二队。遂派第一第七两分队乘福海渔轮至将军帽山遇海盗，撞沉盗船，掳获海盗 8 名，押解水警厅讯办。

是年，曾川流募款建马峙灯塔。

民国 8 年 (1919)

定海场务局、定海盐务秤放局先后在沈家门设立分局，征收盐税，收支盐款。

西大街陈德顺发记酒坊黄酒（咸绍酒）运销香港，后销新加坡，年出口 20~25 吨。

民国 9 年（1920）

2 月，在墩头邱蓝庙内开办洛舵乡文行小学校。

是年，沈家门设汛，驻兵 1 个分队，隶浙江省外海水上警察厅。

民国 10 年（1921）

冬，海军部在沈家门设靖海处，由永绩、联鲸等舰驻防。12 年春撤离。

民国 11 年（1922）

8 月，暴风骤雨，海溢数日，田庐人畜受灾，百年未有。

是年，设中国银行沈家门办事处、中国通商银行沈家门支行。

是年，沈家门大对船 754 艘，塘头大捕船 31 艘，渔业日趋繁荣。

民国 12 年（1923）

11 月 16 日，驻沈家门外海水警队分乘 5 艘巡船出发，18 日下午抵庙子湖岛附近香炉花瓶洋面与海盗激战，毙盗 26 名，生擒 22 名。

是年，东大街、中大街、泰来街、大道头、泥道头等区商业兴盛，大同、见兴南货店，新大祥、新和祥布店，一枝春酒楼及一批棉布、百货、油麻杂货、国药、南北货商店相继开业。

民国 13 年（1924）

3 月，商人王守锸、宋景华等人集资在陈家塘创办沈家门电气

公司，翌年发电，装灯四五百盏。

是年，乡绅刘云茂募款，在戚家湾口开凿神功池（今普陀区政府院内），习称“大井潭”，容积 3850 立方米，为沈家门居民饮用。

民国 14 年（1925）

4 月初，全国海岸巡防处在沈家门设立无线电测候台。

6 月，上海“五卅”惨案发生后，沈家门锐进学校、中国银行沈家门办事处、电灯公司及各商号募捐支援上海罢工工人。12 日，沈家门商会会长刘云峨将募款 308 元汇定海旅沪同乡会，并致函声援“五卅”运动。

是年，沈家门始设电话，用户 14 户。

开设蔡得利、新得利糕饼糖果坊，雇工 10 人，资本总额银元万余元，前店后坊，为沈家门经营较早的糕饼糖果业。

民国 16 年（1927）

3 月 2 日，中国国民党沈家门区分部成立。4 月改为区党部。是月，定海中共组织派员至沈家门组织店员工会，绸布业、米业等工会相继成立。

4 月 11 日，国民党沈家门区党部及各业工会召开民众大会，与会 5000 余人，晚间举行提灯会，庆祝北伐胜利。“四·一二”反革命政变后，工会被迫停止活动。

11 月，江浙渔业事务局欲加征值百抽五之鱼税，引起各渔业团体不满，在各大路口张贴标语反对。

民国 17 年（1928）

秋，设沈家门邮局于泥道头。19 年房焚，迁新街。

11 月 2 日，外海水警局驻沈家门第一水巡队呈报：日前普陀

洋面驶来美国驱逐舰 225、226、227、228 号 4 艘，请转函宁波交涉署，提出交涉，以重主权。

是年，公立沈家门初级小学在童子路（今同济路）建立，为今沈家门镇第一小学前身。

民国 18 年（1929）

10 月，泰来街一带火灾，毁房四五百间。

是年，在青龙山建天主教堂。

民国 19 年（1930）

6 月，浙江省建设厅在沈家门设水产试验总场，配改良模范渔船两艘，整理浅泥滩泥，养殖蛭蚶及牡蛎等。

12 月，财政部缉私第三中队驻沈家门。

民国 20 年（1931）

4 月 6 日，沈家门鱼栈公所报称：日本渔轮 200 余艘侵入领海强行捕捞，毁我渔具，儿戏人命，请求政府制止。15 日，外交部与日使重光葵交涉。

是月，沈家门盐警至大展楼家井潭搜查农户挑泥盐换得的自食盐，遭众反对，后又拘捕参事者史致友。张阿荣等集众 2000 余人赶赴沈家门，捣毁盐警办公室，逼当局释放史。

5 月初，沈家门渔民林裕在佘山洋捕鱼，船遭日本渔轮拦腰撞沉，幸渔民相继跳入日轮，得免溺毙。日轮非惟不任其咎，反欲将渔民掷入大海。后另一渔船往救，渔民得庆更生。

民国 21 年（1932）

12 月 16 日，始建 15 瓦短波电台于鱼栈公所，与定海电台互通电报。

冬，东横塘一带火灾，毁房百余间。

是年，沈家门建镇，为建置镇之始。首任镇长张晓耕。

民国 22 年 (1933)

8月14日，当局强抑盐价，沈家门、平阳浦、芦花等地盐农民2000余人至县政府请愿，县方被迫接受“稳定盐价”等要求。

9月，沈家门明光影剧院建成。

是年，陈顺兴、王万泰等鱼栈加工乌贼鲞（螟蚰鲞）、海蜇皮运销香港等地。年出口乌贼鲞、海蜇皮300吨和100吨左右。

民国 23 年 (1934)

11月30日，顺母至沈家门航船，在鲁家峙外山嘴附近遇大风翻沉，死7人。

是年，设江浙渔业管理局沈家门办事处，26年撤销。

邑人刘寄亭以祖父刘鹤龄百岁冥寿礼款和寿庆筵席款，在镇北依山建鹤龄泉，分云、德、亦3渠，蓄水量1.6万立方米，供居民饮用。

是年大旱，沈家门地方士绅募集救灾款600元（银元）赈济。

民国 24 年 (1935)

6月21日，镇商会公函杭州交通银行，以鱼栈无力贷本，要求借款于渔民。终由交通银行总行批复，“婉却”了事。是年冬汛，出洋大对渔船减至上年三分之二。

10月15日下午，沈家门港北侧泥道头新长茂杂木行前，原约二三亩大之广场，突然中间开裂，潮水由下涌出，地面即向海倾斜，霎时海水侵入。全镇轰动，远近来观者莫不望洋咋舌。

10月31日下午，沈家门等地张小娘、陈庆堂、蒋阿小、贝福生、夏定兴、忻云卿等20余对渔船在甩山洋面被海盗掳去，海盗

金顺安、黄春山致信被掳人家属，扬言接信后备款至指定地点取赎。沈家门渔业公所等渔民团体，致电实业部护渔办事处，要求速派巡舰，迅赴渔区，切实巡护。

民国 25 年（1936）

3月9日，《申报》称沈家门为渔民荟萃之区，每届冬汛，有大对船1200余对，放洋采捕。

春，浙江省渔业管理委员会在沈家门设办事分处，翌年撤销。

5月3日下午，沈家门盐务税警队在东横塘检查咸鲜船时，因渔盐、白盐纠纷，扣留绍兴咸鲜船6艘，拘押老大6人，300渔民激愤执香示威。

7月27日，税警诬力盐为私盐，殴打并拘扣陈家塘挑盐泥农民2人。翌日，400余人聚集请愿，迫其放人还盐。

8月，在沈家门青龙山设定海测候所。翌年4月18日无线电发报机装置完竣，始通报南京、青岛、吴淞、坎门、定海等地。5月，中央气象研究所主任竺可桢至所视察。

是年，沈家门鱼行鱼栈发展到62家，从业500多人，冰鲜船71艘，从业400多人。

同年，定海县渔会筹建后，移址沈家门。

民国 26 年（1937）

2月27日，茅洋、北蝉、大展、吴榭等地迎神赛会时，争抬神座，发生冲突，互相械斗，受伤数人，1人伤重毙命。沈家门公安局派警弹压。

3月23日，由航商陈天寿筹资租用鳌江轮，专驶沈家门至上海航线，中经嵊山、泗礁、黄龙、岱山、衢山等埠，5日一班。为沈家门专轮行驶上海之始。

7月，浙江省外海水警警察局一个中队驻沈家门，28年6月

撤离。

是年，国民党定海县党部在沈家门、六横蛟头两小学设报到处，登记党员 44 名。

民国 27 年（1938）

5 月，沈家门少数渔商在收鲜运沪时，借悬外国旗号，定海县长陈颖心上报省政府又转报军事委员会、外交部。经沈家门镇警察所查报：少数渔商确有借悬外国旗号，避敌滋扰，但回泊沈家门时即将此项旗号藏匿。

是年，境内鱼行 17 家、鱼厂 38 家、鱼栈 55 家，总资本额 8.8 万元银元。

民国 28 年（1939）

初，定海中共组织派王晶至沈家门惠群小学，筹办“定海小小图书馆沈家门分馆”，每晚在街上、荷叶湾、宫墩等地教唱抗日歌曲，宣讲时事。

6 月 23 日晨，日军在飞机掩护下，1 个步兵中队（中队长柿崎诚少尉）80 人从墩头上岸，自卫队及水警队在西横塘白虎山嘴一带稍作抵抗，即退至大展螺门。日军占沈家门后，设据点于宫墩存仁局，将天后宫（今区人民医院门诊部址）、东岳宫、民众教育馆（均今区人民医院职工宿舍址）及居民陈交全住房焚毁，居民避往乡间，市面萧条。

7 月，日军在白虎山嘴、鹤龄泉、司湾庙、泥道头等处设立岗哨。居民遇站岗日兵，强迫行礼，姿势不正，常遭毒打；而姿势行正，又被指说游击队员，即受严刑，民众不胜其苦。

9 月，日伪强征民工，修筑定（海）沈（家门）军用公路。

秋起，日方划定沈家门为“特别区”，大举走运私货，商店、商行逾千家，商市畸形繁荣，有“小上海”之称。

是年，霍乱流行，病死百余人。西横塘一患者被日军烧死。

民国 29 年（1940）

2 月，日伪统制收买食米，奸商囤积居奇，定海米价每石自 18 元涨至 33 元，沈家门则涨至 38 元。贫民因冻饿毙命者，日计数起。

11 月 12 日夜，洞岙区署警察队和定海抗日游击队联合攻击沈家门日军据点，拂晓前撤离，毙日军 5 名，缴电台 1 部。

冬，陈子方、李志祥率洞岙区警察队在塔岭伏击伪沈家门自治会林章财侦缉组，毙敌 3 人。

是年，日军疑东极渔民 10 余人为游击队员，掳至沈家门，刺刀捅死。

民国 30 年（1941）

1 月，侵沈日军增至 160 余人，田岛接任中队长。

春，沈家门、定海两地日伪军 160 余人至洞岙、勾山、茅洋、芦花等地“扫荡”，抓捕青年 15 名，杀害 10 名。

4 月，岱山伪治安大队郑留忠部踞沈家门。5 月，与日军共百余人至蒲岙“扫荡”。洞岙区警察队闻讯，联合抗日力量伏击，俘敌 1 人。

同月，游击队击毙荷叶湾巡逻日军 3 人，日军即枪杀当地和外地居民 29 人。

民国 31 年（1942）

7 月 9 日，白虎山嘴岗亭日军被抗日游击队击毙，日军烧毁周围民房 200 余间。

10 月，洞岙区警察大队芦花短枪分队孙朝代在沈家门被日伪军抓捕，解大展，捅死割下头颅。

是年，日人在沈家门白虎山嘴（现舟山水产食品厂址）建 200

吨冷库 1 座，生产冰块，不久倒闭。

沈家门日军遭东区游击队伏击后，即枪杀群众 30 余名于白虎山。

民国 32 年（1943）

新春，沈家门、桃花等地青年教师李六如、李天佑、陈大川，不满日军践踏，密议炸毁沈家门日军据点，将 2 枚手榴弹装进皮鞋盒内，通过运盐船只，寄存沈家门小商人鲍阿利处。后被敌发现，上述 3 教师及鲍阿利遭捕，施重刑后杀害于半升洞。

春，中共三东地委副书记王起派党员邵树棠至定海工作，秋由王博平（原中共定海县工委委员）安排至沈家门荷叶湾开“仁大”小店，作秘密联络点。

9 月初，洞岙区署指导员王群怀带领芦花短枪分队在施家岙宣传抗日，遭沈家门据点日伪军包围，突围时牺牲。

民国 34 年（1945）

3 月 2 日下午，日军 3 人从沈家门乘车去定海，在板桥头西边塘下遭游击队袭击，逃往定海。日军 120 余人即从定海乘 3 辆卡车血洗板桥头，村民夏纪才、夏全法、夏纪裕及 1 名东荡田人均遭枪杀，拷打村民重伤 10 余人，两名青年妇女被强奸，村民住房 200 余间被浇上汽油、火油烧毁。

8 月，日本投降，踞沈家门日军撤离。

10 月，国民党定海县党部派秘书长傅志行、干事李上白在沈家门方家弄举办“沈家门镇青年短期训练班”，为期两周，受训 30 余人，多为商贾富户子弟，集体加入三青团。

民国 35 年（1946）

1 月，普陀流浪儿童教养所移址沈家门陈家塘（今普陀中学

址)，改名“沈家门难童教养所”。

2月，国民党组织扩展，国民党沈家门区党部改为定海县党部第十三区党部，下设7个区分部，党员110名。

6月，定海县刑警队副队长徐小玉辞职回原籍塘头，翌年4月成立“除奸大队”，任大队长。

7月，中国三民主义青年团沈家门区队部成立。翌年10月并入国民党。

8月，据定海县第一次乡镇长会议统计，全镇共37保、379甲、3566户。

是年，境内鱼厂、鱼栈、鱼行300余家，从业2100余人，购销鲜水产品2363.6吨，腌制销售咸干水产品2389.8吨。

民国36年（1947）

2月，浙江省渔业局设工作站于沈家门，管理沈家门、登步、桃花、六横、青浜、庙子湖等地渔业。

3月10日，沈家门渔业生产合作社成立，址新街德裕里，社员517人，理事主席杨福林，监事主席丁继青。

春汛后期，沈家门、虾峙等地渔民集众请愿，反对鱼栈（行）“九六扣佣”（扣渔民所得4%鱼款归鱼行栈作佣金）。7月13日定海县长朱慕之至沈家门调停，佣金减至2%。

5月28日，李寄耕、王松年等发起组织沈家门镇信用合作社，因“物价狂涨，股金贬值”，经营维艰。

6月9日，大风暴，从上海返回沈家门冰鲜船、商船20余艘，在吴淞口外倾覆，死百余人。

是月，中共华中海上工作委员会收编徐小玉除奸大队，定番号“浙东第四自卫纵队”。10月，改名“舟山群岛游击支队”（简称“舟支”），支队长徐小玉，属华中军区领导。

民国 37 年 (1948)

1月10日，徐小玉率“舟支”20余人在展茅塔岭伏击定海县保警第三中队，击毙中队长兼沈家门军警联防办事处主任王雪瑜等6人，战士张友全中弹身亡。

5月，东海游击总队（简称“东总”）与国民党定海县自卫总队战于定海油岭，战士张阿定、夏自由牺牲，被自卫总队割下头颅，悬挂沈家门码头。

同月，沈家门泥道头一杂货行煤油桶焊锡起火，毁房60余间。

6月，盐警第四区部第十八队49人驻平阳浦。

民国 38 年 (1949)

5月，浙江省政府及国民党大批军队溃退舟山。八十七军军部及所属二二一师退至六横岛。10月6日，军部撤至沈家门。

同月，沈家门商界棉布、南货、百货等业派出13人，参加定海县商团赴台湾考察对台贸易。

7月，中共宁波地委在庄桥宣布中共定海县委沈家门分区委、沈家门区公所负责人名单，柳占奎为分区委副书记，曹鸿声任区长。

8月，定海县立中学设分部于沈家门陈家塘原“难童收养所”，为今普陀中学前身。

中华人民共和国

1949 年

10月7日，六横岛解放。11日，虾峙岛解放。18日，人民解放军攻击桃花岛国民党守军，次日桃花岛解放。沈家门处混乱

状态。

11月3日，人民解放军六十一师一部起渡桃花岛，攻击登步岛国民党守军二二一师，克地四分之三。4日，国民党增兵反扑，人民解放军部分阵地失守。5日，国民党继续从沈家门等地调兵增援，八十七军军长朱致一等督战。夜，解放军撤出战斗。登步战役，国民党军伤亡3000余人，解放军伤亡千余人。

1950年

5月12~16日，国民党军撤离沈家门去台湾，裹胁居民408人去台，妻离子散，哭声四起。只有80来户的小干岛，15日一天抓去49人。

5月17日，人民解放军二十二军六十四师一九二团等进驻，沈家门解放。中共沈家门分区委改称中共沈家门区委，曹鸿声任书记兼区长。沈家门区辖沈家门镇和芦蒲、朱家尖、普陀、舵岙、展茅、东极乡。

6月5日，中国人民银行沈家门分理处成立。

同月，将全镇原29保、304甲，改为村、组。

同月，定海县公安局沈家门派出所建立，10月改名海防派出所，1952年8月复名沈家门派出所。

同月，在东大街开设中国百货公司浙江省宁波分公司沈家门办事处，为解放后首家国营商业。

7月21日，“江浙人民反共直属自卫纵队第一支队第二大队”中队长严信根等3人潜入沈家门活动，被公安机关捕获，缴获驳壳枪2支，手枪1支。

8月，人民政府在全区发放夏荒救济大米75吨。

10月，沈家门、六横两区发放渔业贷款23亿元（旧人民币），组织渔民出海生产。

11月，一〇四师三一二团进驻沈家门。

是月起，清剿武装匪特，开展镇压反革命运动，逮捕、惩处一批反革命分子。

12月，对国民党、三青团及军警宪特人员实行登记，沈家门及附近渔农区共登记235人，其中165人分两批管训，至翌年10月结束。

1951年

1月，一〇三师三〇八团进驻沈家门。

2月6日，公安机关在沈家门破获“苏浙情报站”潜伏特务5人，电台3部。

2月11日，在沈家门成立定海县人民法院第二分庭。

3月19日，国营沈家门鱼市场开业。

7月14日，公安机关在沈家门捕获“东海渔民自卫纵队”武装匪特5名，缴获驳壳枪1支、子弹20发。

8月17日，沈家门区所辖芦花、舵岙、蒲岙、展茅、朱家尖、普陀等乡析出，另设朱蒲区。沈家门区辖地为沈家门镇。

同月，天益、长茂两船厂合并为沈家门渔船修建厂。1952年8月，浙江省水产局接管，改名舟山渔船修建厂。1954年3月划归舟山专署，易名地方国营舟山船厂。

9月，鲁家峙、荷叶湾大对船实行硬脚制分配。

11月，沈家门区召开工农联合代表会议，部署镇反、剿匪。

同月，沈家门西区联合诊所成立。

沈家门区工会筹备委员会建立，调查登记失业工人503人，分别介绍就业。

沈家门镇工商联（筹）成立。

是年，开展土地改革，至1952年结束。没收土地179.5亩，征收土地847.6亩，分给无地、少地贫雇农等750亩。

鲁家峙渔民协会，廿一、廿二、廿三村渔民协会，廿四、廿

五村渔民协会相继成立。1952年6月沈家门区渔民协会成立。协会协助组织渔民出海生产，配合镇反、渔改、鱼货运销。

全镇掀起捐献飞机大炮、支援抗美援朝，捐款24.57亿元（旧人民币），其中工商界18.10亿元。

是年，大力宣传贯彻《婚姻法》，实行婚姻自主，一夫一妻。

1952年

1月12日，沈家门召开公判大会，处决汉奸、恶霸林章财。

年初，私营工商业开展反行贿、反偷税漏税、反盗窃国家财产、反偷工减料、反盗窃国家经济情报的“五反”运动。

夏，鲁家峙郭钦再、荷外金岳盛互助组建立，为沈家门最早渔业互助组。

6月4日，沈家门区小贩协会成立。

7月，开展禁毒运动，查明贩毒、吸毒分子326人。8月27日召开公审大会，判处1名贩毒、吸毒惯犯死刑，有期徒刑13名。贩毒、吸毒自此根绝。

9月2~3日，台风大雨，适值大潮，山洪暴发，农田受淹，渔船受损。政府拨款救济灾民128户，发放生产贷款13172元（折新人民币），扶持荷外、鲁家峙33对渔船出海生产。

11月19日，取缔反动会道门一贯道、同善社。至25日，查封大小坛堂49处，逮捕、管制道首28名，道徒登记退道。

是年，境内200吨“风带鱼”出口朝鲜。

人民解放军六十六师司令部设沈家门，不久移驻芦花。

1953年

3月，省农林厅水产局在沈家门新新里设立水产技术指导站。1956年4月迁伏虎山东侧，为今浙江省海洋水产研究所前身。

4月，定海县划分为定海、岱山、普陀3县，沈家门为普陀县

治，中共普陀县委员会、县人民政府驻此。

同月，沈家门篾竹生产合作社建立，为解放后镇上第一个手工业生产合作社。

6月30日，开展第一次人口普查，全镇26966人，其中男14461人，女12505人。

7月，县委组织工作组进驻墩头开展渔区民主改革。8月推至鲁家峙、荷外等地，9月基本结束。划定渔村阶级成分，对渔业资本家、鱼行主财产实行“折价赎买”等政策，由国营浙江省水产运销公司舟山分公司赎买沈家门10家鱼行主运销船22艘，价款24075万元（旧人民币，下同），水产品加工厂5家，价款54584万元，冰鲜商45家，价款52113万元。

9月，舵岙乡所辖墩头、马峙、茶湾划出，建墩头乡，属沈家门镇辖。

11月，部署粮食统购统销。12月16日起，沈家门镇居民实行粮食计划供应。

同月，召开村以上干部、积极分子代表会议，宣传党在过渡时期总路线、总任务。

1954年

2月，存济医院改为普陀县卫生院。1956年6月更名县人民医院。

3月，鲁家峙渔业生产合作社成立。至夏汛，继建墩头、荷外、西横塘、马峙4个渔业社。入社渔民890户，946人，占全镇渔民88.6%。年渔业产量3124.5吨。

是月，建蒲湾乡，属镇管辖。

4月，沈家门水上派出所建立。

是月，召开镇第一届人民代表大会第一次会议，出席代表62名。总结土改、渔改、镇反等项工作，部署渔农业手工业合作化

运动和爱国增产任务，选举正副镇长。

6月，镇上麻疹流行。至次年初，先后发病6215人，死亡44人。经防治，疫势得以控制。

8月5日，舟山鱼粉厂在境内动工兴建，次年4月竣工投产。1958年3月改名舟山水产食品厂。

冬，建沈家门有线广播站。1956年春易名县广播站。

是年，基层政权实行第一次普选，村改设居民委员会，全镇先后设西大、西滨、中大、宫下、新街、北安、东大、新开、泗湾、教场、渔汛、渔丰、渔场、鲁家峙14个居民区。

1955年

春汛，墩头渔业老大忻阿来率渔船赴江苏北部吕泗洋试捕小黄鱼，获近300担（15吨）大网头，为开发吕泗渔场创良好开端。

9月，开展对私营工商业社会主义改造。至12月中旬，新大祥、志成、益丰、新康、天福、安泰祥记等6家棉布店和万丰祥百货店、隆泰文具店首批实行公私合营，成立公私合营沈家门镇棉布商店和公私合营万丰祥百货商店。

冬，墩头老大忻阿来、鲁家峙老大郭钦再进行全县首批木帆船改机帆船试捕成功，一对机帆船冬汛产鱼2700担，比木帆船高3倍多，遂推广各地。

是年，鲁家峙渔业社被国家农业部审定为增产模范单位，获奖金200元，合作社主任郭钦再获爱国丰产奖章。

同年，境内200余吨黄鱼鲞出口越南。

1956年

1月10日，镇弹花小组一工人因弹花吸烟引起火灾，毁房31间，受灾38户，损失3万余元。

2月，县水产供销公司在沈家门成立，镇境水产品实行统一收

购、统一调拨、销售。

是月，撤墩头、蒲湾乡建制，分别建高级渔、农业生产合作社。

3月22日8时30分许，遭雷击，县机关干部在普陀中学礼堂听报告时被击倒4人，其中1人当场死亡。

7月30日~8月1日，遭12级以上强台风侵袭，挟带暴雨，8月1日阵雨152毫米。部分渔船沉损，民房倒塌，农田受淹。

是年，鲁家峙初级渔业社建为高级渔业生产合作社。年产鱼1816吨，比上年增产59.8%，机帆船试捕对产4662担（233.1吨）。被国家水产部审定为渔业增产模范合作社。

同年，全镇建商品蔬菜基地214亩。1959年扩展至675亩，主要分布蒲湾、泗湾、教场一带。

同年，在荷外羊府殿建沈家门文化补习学校。1957年12月改名沈家门渔光中学，址迁西横塘德顺坊。为沈家门中学前身。

1957年

1月，海滨电影院竣工开映。

2月，鲁家峙渔业社郭钦再获全国渔业劳动模范称号。

3月8日，新街居民顾芸美自办“三八幼儿园”。次年转居委会办。

7月10日，于镇北12千米芦花乡里山村兴建芦东水库，1958年6月竣工。1959年起作为居民饮用自来水。

是月，开展整风运动大放大鸣，紧接进行反右派斗争，次年结束。沈家门工商界等部分人士被错划为右派分子。

是年，沈家门建成基本无蚊镇，街区居民夏秋不挂蚊帐。

1958年

5月12~14日，按照县除“四害”（蚊、蝇、鼠、麻雀）讲卫

生部署，全镇统一行动围歼麻雀。

7月，贯彻“鼓足干劲、力争上游、多快好省地建设社会主义”总路线。在“大跃进”中，出现高指标、瞎指挥、浮夸风。

9月，鲁家峙、荷外、墩头3渔业社与普陀山、葫芦合建东海公社。

同月，普陀中学始招高中生。

同月下旬，贯彻“大办钢铁”，组织“炼铁大会战”，镇调集400余人，在大茶湾占用水稻田30多亩，建造“炼铁厂”，筑土高炉，所产铁多不合格。

11月，沈家门镇和东海、芦花公社合并为沈家门公社。无偿调用生产资料和劳动力，以“大兵团作战”方式搞生产，渔农业大队办起公共食堂，实行“吃饭不要钱”。

12月，撤销普陀县，并入舟山县。沈家门公社属舟山县管辖。

是年，动工兴建鲁家峙西北部防浪堤，当年堵口，试养鱼虾蟹和贝类水产品。

1959年

3月，传达贯彻中共中央第二次郑州会议精神，人民公社权力下放，三级管理、三级核算，队为基础。农村以生产队为基本核算单位，渔区以大队为基础。

4月11日，境内赴江苏吕泗渔场捕鱼的182艘渔船，突遭10级以上风暴袭击，沉没、损坏渔船23艘，83个渔民遭难，其中墩头大队（含西区）52人，荷外大队17人，鲁家峙大队11人，陈家后大队3人。各级干部全力投入救灾善后工作，省、县拨救济款、贷款及大批物资救灾。

7月，复建沈家门镇。

8月11日~9月24日，鲁家峙渔业大队带头船老大郭钦再，参加浙江省旅行团，访问苏联、波兰、捷克斯洛伐克、德意志民

主共和国。

11月1~3日，召开中共沈家门镇第一次代表大会。出席代表105名，强调阶级斗争观念，高举总路线红旗，部署1960年工作。

1960年

3月16~21日，中共中央农村工作部在沈家门召开全国海洋渔业蚂蚁岛现场会议。

6月1日，新街三八幼儿园被授予全国儿童工作先进集体称号。

11月，贯彻中共中央关于农村人民公社当前政策问题的紧急指示信，开始纠正“五风”（一平二调、浮夸、强迫命令、特殊化和瞎指挥），实行算帐退赔。

是年，口粮困难，部分人患浮肿病。增供大米、黄豆，免费治疗。

是年起，整修拓建滨港路，长2300米，宽21米，为全镇主要街道。

1961年

4月，开始解散渔农村食堂，7月全部停办。

5月7日，荷外居民钱永生及8岁女儿因食河豚鱼肝中毒死亡。

5月25日，日本越智水产株式会社第三十三基丸渔轮在北纬31°45'、东经122°59'洋面捞得墩头渔业大队渔民方仁夫尸体，火化后将骨灰交日中友好协会。7月初，日中友协交中国红十字会总会。8月31日，全镇渔民及各界代表共200余人举行接收仪式，并致信感谢日中友协。

10月，贯彻中共中央《农村人民公社工作条例（草案）》，调整人民公社规模。至1962年2月，全镇设渔业大队7个；农业大

队 9 个，生产队 71 个。

下半年，舟山水产学院从定海城关迁至平阳浦，1975 年改名浙江水产学院。

是年，陈家后大队从芦花公社划归沈家门镇。

是年始，精简下放职工、压缩城镇人口。至 1965 年 6 月，缩减吃商品粮人口 9500 余人。

1962 年

4 月 12 日，恢复普陀县建制。6 月初县委、县人民委员会启用印章办公，沈家门镇仍为县治。

下半年，对 1958 年以来在“拔白旗”、反右倾、整风整社、改造落后队等运动中受批判处分的 19 名党员、干部甄别平反，纠错 3 名，改变处分 11 名。

11 月，全国重点国营渔业企业——舟山海洋渔业公司在平阳浦成立。其前身为舟山水产联合加工厂。

是年，在新街办起镇五金福利聋哑小组，13 名聋哑盲人就业。

1963 年

1 月 9 日下午 5 时许，县供销合作社生活资料经理部小西湖仓库因电灯泡接触坑边纸起火，毁房 465 平方米，损失物资 4.5 万元。

1~8 月，干旱少雨，稻田断水开裂。是年粮食总产 941 吨，比上年减产 31%。

9 月 9 日，遭 12 号台风暴雨侵袭，历时 6 天，降阵雨 417.8 毫米。部分渔船损坏、民房倒塌，死 1 人。

是年，开展“向雷锋同志学习”。

同年，舟山海洋渔业公司渔轮 17 艘投入外海捕捞。

1964年

9月10日，县体委、县人武部举行民兵千人横渡沈家门港游泳活动，游程分500米、1000米，70%选手游完千米。基于民兵进行爆破、武装泅渡表演。

是年，进行第二次全国人口普查。以6月30日24时为标准时间，全镇人口8541户、48906人。其中男25813人、女23093人；非农业人口32631人，农业人口5815人，渔业人口10460人。比1953年第一次人口普查时增加21940人。

是年，在小干岛大山山嘴至小干山嘴建小干南塘，长1316米；小干北塘，长2450米。

同年，沈家门镇中心小学新校舍落成，次年1月开学。1980年易名沈家门小学。

1965年

2月，贯彻中共中央《农村社会主义教育运动中目前提出的一些问题》（简称《二十三条》），开展“社教”运动。

8月1~5日，沈家门游泳池在鹤龄泉下坡建成，全省少年游泳锦标赛在此举行。

9月，镇内首批知识青年30人（男20、女10）至蚂蚁岛公社插队。

是年，镇属渔业大队机帆船对网作业发展至83艘，船上渔民占全镇渔民80%，基本实现渔业捕捞机帆化。大部分机帆船有塑料网、立式绞纲起网机、报话机等设备。

1966年

6月26日，“文化大革命”运动开始波及沈家门，舟山船厂机校部分师生率先成立“造反”组织“113部队”。

7~9月，知识青年先后两批赴宁夏回族自治区青铜峡县等地插队，计396名，其中男226名，女170名。是年，去小干农场支农150人，县内渔农村插队22人。

8月中旬，中共八届十一中全会公报和《关于无产阶级文化大革命的決定》发表，境内集会、游行。开始“横扫四旧”，302户家庭先后被查抄。11月初，部分“红卫兵”至普陀山参与毁佛像，致文物遭受严重破坏。

10月12日起，部分中学师生去北京串联，中小学“停课闹革命”，外地学生不断来串联。

是年，敷设港北舟山水产食品厂岸至鲁家峙岛150毫米口径海底输水管成功，鲁家峙始供自来水。

1967年

1月10日，境内成立“普陀造反总部”。2月，成立“普陀县革命造反联络站”。不久，分别改为“普陀县革命造反联合总部”（简称“普联总”）、“普陀县革命造反派联合总指挥部”（简称“普联指”）。镇属单位“造反”组织分别归属“普联总”、“普联指”。

同月下旬起，许多机关单位负责人被作为“走资派”揪斗，镇委、镇政府有的干部被批判、斗争，戴高帽、挂黑牌，受迫害。党政机关受到冲击，工作陷于瘫痪、半瘫痪状态。

3月初，镇人武部主持镇政府日常工作。

3月18日，驻军6365部队、县人民武装部在沈家门组成普陀县军事管制委员会，实行军事管制。镇建军管组。

3~4月，部分“造反派”组织被先后取缔和宣布解散，部分群众被拘捕。11月1日，普陀县军事管制委员会在大蒲湾召开大会，为被取缔的“造反派”组织和被拘捕人员平反。

是年，春夏雨量稀少，秋冬连旱，农田龟裂，晚稻无收，饮用水困厄。10月至翌年2月，从上海装运淡水20万吨，缓解居民

生活用水。

1968年

7月，开展忠于毛主席、忠于毛泽东思想、忠于毛主席无产阶级革命路线的“三忠于”活动，向毛泽东像“早请示”、“晚汇报”和设立“忠”字室等。

9月17日，普联总、普联指两派在沈家门街头因贴大字报发生武斗。普联指派撤至芦花、勾山、展茅一带，与普联总派各据一方。

11月1日，普联总、普联指两派在墩头武斗，用手榴弹及铁棍、长矛、匕首等凶器，致死3人、伤40余人。此后，普联总、普联指各建立“火线指挥部”和“捍卫三红指挥部”，制造武斗凶器，动用民兵武器，致武斗升级。

是年，镇属渔业总产212660担（10633吨），比上年下降27.2%。

1969年

3月5日，普联总、普联指动用枪炮在邻舵山大规模武斗，死7人。8日凌晨，在茅草岗武斗，死7人。9日，普联总派大批人员撤离沈家门去宁波，普联指派从农村返回沈家门。沈家门至宁波客轮停航。

9月，去宁波普联总派人员陆续返回沈家门。

是年，镇属渔业总产7346吨，比上年下降30.9%。

1970年

3月15日，中共中央下达《关于舟山问题的批复》，同意南京军区党委和浙江省革命委员会关于解决舟山问题的报告。27日，普联总、普联指两派代表参加舟山地区军管会举办的两派毛泽东

思想学习班。

5月，知识青年131人去黑龙江生产建设兵团三师十九团（后为黑龙江省五九七农场）支边。9月，31人去该省尚志县马延公社插队。10月，146人去大兴安岭建筑工程公司支边。

8月19日，普联总、普联指动用步枪、手枪、手榴弹在县人民医院武斗，再次造成死5人、重伤8人的流血事件，医院被砸，停诊一月。

9月，县军管会在沈家门收缴两派枪支、弹药、硫酸等武器凶器，解散武斗队伍。10月30日宣布“革命大联合”。

10月，知识青年108人去浙江生产建设兵团二师七团（后为萧山钱江农场）支农。

1971年

9月，知识青年179人去内蒙古生产建设兵团二师十七团（后为乌拉特前旗巴盟农场）支边。

同月，县石油公司半升洞7000吨级加油码头动工兴建，次年11月竣工。

10月下旬，传达中央关于林彪叛党叛国事件的文件。

11月3日，普陀县革命委员会成立大会在沈家门召开，会后游行，观者拥塞，爬上滨港路中大街南口水泥画廊上观看的人超负荷，致顶盖倒塌，死15人、重伤8人。

同月，城镇知识青年229人去浙江生产建设兵团三师十一团（后为嘉兴东风农场）支农。

是年起，在县内支农知识青年陆续回城招工。

1972年

2月5~8日，大雪，积雪19厘米，历史罕见。

3月22日，始对扫“四旧”中被抄的黄金、白银、银元、现

金、存款单据及枪弹等财物，分别作退还、还款、没收等处理。

4月，城镇知识青年93人去小兴安岭林场支边。7月，314人去吉林省长岭县插队。

12月初，台湾渔轮“德富”号在元山岛东触礁，海军某部派舰艇救援，于沈家门港修复后返台。此船为解放后首艘进港台轮。是年，开展“清理阶级队伍”。

1973年

2月始，开展批林整风，消除派性，促进团结。

7月初，著名数学家华罗庚来沈家门指导推广“优选法”。

9月，舟山水产供销公司万吨级冷库在大干动工，1978年12月建成，为全国最大水产冷库之一。

10月11~13日，连降暴雨，降水286.4毫米，洪涝成灾，街区进水。

是年，墩头渔业大队忻阿来老大所在1~2号机帆渔船，对产鱼10180担。

1974年

2月8日，“工人毛泽东思想宣传队”（简称“工宣队”）进驻普陀中学，参与学校管理。翌年春，进驻沈家门中学、中心小学、第一、二、三、六小学和荷外小学。1977年撤出。

4月22日，鲁家峙渔业大队郭钦再老大所在机帆渔船，在长江口渔场东北166海区，一网捕获大黄鱼115吨，历史罕见。

6月，开展“批林批孔”，批判所谓“右倾复辟思潮”。

8月19~20日，13号台风袭击，适大潮汛，海水倒灌，街道进水20~50厘米，部分渔船、民房损毁。

是年，镇属渔业大队总产鱼360325担（18016.25吨），为历史最高产量。62对机帆渔船，平均单产5812担（290.6吨）。

1975年

8月，贯彻中共中央对浙江工作的指示，继续批判资产阶级派性。

11月，传达贯彻全国“农业学大寨”会议精神，按照县委提出的“苦战三年，实现大寨县”要求，镇委、镇政府组织干部去东沙、陈家后大队发动群众筑海塘、造梯地。

1976年

9月9日，毛泽东主席逝世。各居民区、生产大队、单位举行悼念活动。18日下午，万余干部、群众齐集普陀中学操场，举行追悼大会。

10月17日始，传达中共中央关于粉碎王洪文、张春桥、江青、姚文元“四人帮”反革命集团文件。25日，万人集会，庆祝粉碎“四人帮”胜利。“文化大革命”宣告结束。

1977年

3月8日，在普陀中学操场召开揭批“四人帮”万人大会。4月29日，再次万人大会，批判“四人帮”罪行。

4月24日晚6~8时许，冰雹袭击，伴雷阵雨，8~10级大风，墩头一带下冰雹如拳头大小，民房受损，屋顶瓦片、天窗玻璃打碎甚多。

7月，恢复大专院校、中专招生考试。全县考入大专院校60人，中专143人，沈家门占多数。

是年，去外省、外县支边支农知识青年始陆续回镇就业。

1978年

1月1日~3月10日，全镇50对机帆渔船1600名渔民与全

县机帆渔船一起在大陈岛以东海域生产。2月(春节期间),省、地、县派慰问团前往慰问。

1月,舟山柴油机厂(浙江食品机械厂)在镇区兴建路中段建立。

12月,在青龙山天主堂安装电视差转机,转播中央电视台节目。1980年5月,建转播台机房,收转浙江电视台节目。

同月,在大干建舟山第二海洋渔业公司。

12月下旬起,全镇各级干部和广大群众,学习中共十一届三中全会公报,逐步把工作重点转移到社会主义现代化建设上来。

1979年

4月,贯彻国务院《水产资源繁殖保护条例》,制止伏季机帆船底拖网作业。

5月,沈家门小学被评为全国体育卫生先进集体。

8月,沈家门台湾渔民接待站成立。后改县台湾同胞接待站。

9月,沈家门镇512对育龄夫妇领取“独生子女证”。10月县、镇召开大会表彰。

10~11月,峨眉电影制片厂在沈家门拍摄《玉色蝴蝶》影片外景。

1980年

4月,镇属沈家门渔工商企业在鲁家峙岛建立。1987年11月更名沈家门海洋渔业公司,为规模最大的镇办集体企业。

12月24日,国务院批准沈家门港开办对外贸易运输业务。翌年5月2日,“洛迦”号轮满载水产品等外贸物资,首航香港。

是年,部分居民家庭始用液化石油气。至1983年,全镇经不同渠道引入液化石油气219.4吨,用户2548户。1986年565.5吨,7076户,占总户数31%。

同年，全镇出生 365 人，死亡 303 人，自然增长率 1.07‰，为历史最低。

1981 年

1 月 31 日，“海星”轮行驶沈家门至上海航线。

6 月初，部署推行渔农村联产承包责任制。10 月后落实。

9 月 10 日，沈家门公安派出所分设为沈中、沈东、沈西 3 派出所。

9 月 23 日，遭特大暴雨袭击，24 小时降雨 167.8 毫米（集中于 17 时 30 分~20 时 30 分）。山洪暴发，地下水道堵塞，低平地近 7000 户民居进水 1 米以上，教场 1 户居民房塌压死 2 人，泗湾 1 人被洪水冲走亡故。政府发放救灾款 8 万元。

是年，东河改造工程动工，至 1985 年 1 月竣工。原来的臭河沟改造成地下石拱排洪道、路面宽 25 米长 350 米的体育路，为当时镇区最宽街道。

1982 年

2 月，县中心幼儿园在菜市路动工兴建。1984 年 5 月竣工，9 月开办，招收幼儿 225 人。

3 月，开展以治理“脏、乱、差”为重点的文明礼貌月活动。

11 月 27 日，沈家门 2000 门自动电话交换机割接开通。

12 月，在沈家门召开全国第一次渔区心血管病防治科研工作会议，普陀县介绍鲁家峙、墩头等地渔民心血管病防治情况。

是月，在大平岗安装 50 瓦电视差转机，试转上海电视台节目。次年 12 月，转播台机房竣工，1984 年 1 月 1 日起开播。

是年，第三次全国人口普查，以 7 月 1 日 0 时为标准时间，全镇总人口 62298 人，其中女 28831 人。

同年，沈家门服务大楼在滨港路建成，高 8 层，3100 平方米，

为当时镇内最高建筑物。

1983年

3月，普陀县拆船联合公司在沈家门成立。7月，马峙岛工地拆解排水量17万吨的“奥威斯·高派玛”号意大利超级旧油轮。

同月，东大居民朱杏娣户、教场居民朱明扬户，被评为全国“五好”家庭。

6月3日，遭低气压大风（飚线）袭击，海浪5~6级，部分渔船受损。

9月26~28日，10号台风袭击，最大风力12级以上，夹带暴雨，部分船只受损，耕地受淹。

是月，开展打击严重刑事犯罪活动，逮捕、判处一批刑事犯罪分子。

10月14日，国务院批准普陀山、沈家门两地为乙类地区对外开放。

12月9~10日，县召开沈家门镇总体规划会审会议。翌年10月15日得舟山地区行政公署批准执行。

1984年

5月17日，在沈家门青龙山顶举行登步岛战斗革命烈士纪念碑落成典礼，原人民解放军二十一军军长、时济南军区副司令员滕海清应邀参加并揭幕。碑高15米，呈船帆型，两侧镌刻380位烈士英名。

9月，塘头乡撤销，与勾山乡平阳、夏新、中弄、芦西、大干渔业、大干农业、东岙、大山8行政村一起划归沈家门镇。

同月，宫墩隧道动工，1986年10月1日通车。

同月，县中心幼儿园在菜市路开办。

10月17日，设塘头、平阳浦、鲁家峙3管理处，沈东、沈中、

沈西 3 街道办事处。

1985 年

3 月，沈家门渔港疏浚工程施工，投资 244 万元。清除淤泥 149.85 万立方米，拆除港岸旧建筑 3400 多平方米，顺直岸线，拓宽路面。

4 月，在大干建舟洋渔业合营公司，为中日合资企业。

6 月 20~23 日，在沈家门举办海水产品交易会，全国 22 个省市及港澳代表近 500 人参加。

8 月 21~24 日，在沈家门举行全国少年潜水赛。

11 月，蒲湾住宅小区动工兴建。至 1992 年，建成高 5~6 层住房 8.91 万平方米，1173 户 3519 居民搬入新居。

12 月 16 日，沈家门至马峙岛过港电线安装完竣。

12 月 25 日，沈家门至鲁家峙 300 毫米口径海底输水管安装工程动工，翌年竣工使用。

是年，泗湾村在体育路北口兴建 6 层高天丰楼饭店，建筑面积 2300 平方米，次年竣工开业。

1986 年

2 月 2 日，定海鸭蛋山至镇海白峰海峡轮渡开通，沈家门至杭州汽车客运班车开始营运。

3 月 1 日，普陀区青少年宫在青龙山动工。1987 年 12 月竣工，对外开放。

6 月 13 日，东河市场工程竣工。

6 月 20 日，沈家门至六横、佛渡、登步、蚂蚁、桃花各岛微波通讯电路开通。

8 月 9 日，沈家门至杭州、宁波、定海自动拨号电话开通，并设沈家门至杭州国际电话交换台话路专线。

8月26~27日,15号台风袭击,伴暴雨,境内高压线受损停电。

9月1日起,全镇施行九年制义务教育。

9月16~20日,在武汉召开的全国对外书刊宣传供应工作先进代表大会上,沈家门台湾同胞接待站被评为此项工作的全国特级先进集体。

9月17~19日,17号台风袭击,59艘台湾渔轮、536名台湾渔民陆续进沈家门港避风。

是月,青龙山广播电视卫星地面站动工兴建,12月27日开通,接收印度洋上空卫星转送中央电视台节目。

同月,普陀商业大厦在滨港路动工,1989年11月建成,高11层。

12月16日,沈家门镇被评为省绿化先进单位。

是年,沈家门镇被评为全国计划生育先进集体;沈家门工商所被评为全国工商行政管理先进集体。

同年,教场村办沈家门饭店开业,客房67间。1992年投资1000万元扩建,建筑面积4500平方米。

1987年

2月,沈东街道进行发放居民身份证试点,7月全镇铺开,年底结束。实发68500人,占应发证人数99%以上。

3月10日,舟山市人民政府宣布成立,普陀县改为普陀区,沈家门镇仍为普陀区治所在地。

4月1日,沈家门至东极微波通讯电路开通。

4月25日,日本宇野通商株式会社“基奴亚”轮到达沈家门港。为舟山港对外开放以来第一艘来港外轮。

5月1日,滨港路自青龙山嘴以东段长1500米、宽21米拓宽工程竣工,为镇区主要交通干线。

5月5日,在墩头客运站候船大厅举行舟山港对外轮开放典

礼，交通部、上海市和浙江省有关部门代表及各界人士 800 多人参加。

6 月 1 日，省妇联、省教委授予沈家门第一小学家长学校为先进家长学校。

7 月 5 日，境内自动电话号码由 4 位升至 5 位，装机从 2000 门增至 3000 门。

8 月 12 日，全省小学生游泳赛在沈家门举行。

8 月 23~24 日，波兰“玻璃美克公司”专家由国家计委有关部门负责人陪同前来沈家门渔工商联合企业考察湿法鱼粉生产线布局。1989 年 3 月 10 日引进该设备投产。11 月，该企业改名沈家门海洋渔业公司。

10 月 3 日，在泗湾落成新建的沈家门真神堂。

是年，蒲湾村党支部被评为省先进党支部。至 1992 年，该村连续被中共浙江省委、省人民政府命名为文明村。

是年起至 1992 年，东河市场连续三届被评为全国文明集贸市场。

1988 年

1 月 14 日，舟山本岛至小干岛海涂电缆安装完竣通电。

3 月，镇政府颁发《关于流动人口计划生育管理的实施意见》。在镇区居住一个月以上的外来育龄妇女建立卡册，落实节育措施。至 1992 年，为外来人员施行节育手术 163 例，无计划外生育。

3 月 31 日，沈家门民间客运站开业，实行统一售票、检票。

12 月 19 日，中央电视台《万里海疆》摄制组来沈家门渔港拍摄外景。

12 月 27 日，塘头长沙发生山林火灾，毁林 150 余亩。

是年，新港渔业社所属普陀外贸新港联合水产冷冻厂对虾产品获得全省出口对虾加工质量第一名。

1989 年

5 月，鲁家峙渔业联社改建成鲁家峙渔业公司。

9 月 22 日，中共沈家门镇委员会获中共中央组织部“先进基层党组织”称号。

10 月 25 日，沈家门半升洞至朱家尖凉帽潭车渡通航。

11 月，新街小商品市场竣工，次年 1 月 22 日开业。

12 月 29 日，沈家门与定海市内电话载波联网。

是年，北安公园建成，次年 1 月对外开放。

1990 年

2 月 27 日，沈家门和虾峙岛 500 门自动电话联网开通，为舟山第一个外岛与舟山本岛自动电话联网。

3 月 10 日，舟山市轮船公司“梅岑”号快轮首航沈家门至上海芦潮港。

5 月底，沈家门信用社储蓄金额突破 5000 万元，列全省前茅。是年，该信用社被评为省级农村金融先进集体。

6 月 19 日，港属邱岳庆出资 10500 元修建泗湾向湾岭道路，建凉亭 1 座。

9 月 5 日，5 万人群汇集港岸，2 万多渔民站立船头，观看亚运会火炬中南线普陀段接力活动，10 里渔港，彩旗招展，一片沸腾。在沈的 20 多位台湾渔民举着“亚运之光，台湾渔民欢迎您”横幅，迎送亚运圣火经过渔港。中央电视台予以录制、播放。

12 月 14 日，举行区社会福利院落成典礼，镇上首批 16 位孤寡老人入院安享晚年。

是年，全国第四次人口普查，以 7 月 1 日 0 时为标准时间，全镇 94301 人，其中男 49016 人，女 45285 人。年末常住人口 84161 人。

同年，沈家门渔港接待台轮 618 艘次，超过往年。

1991年

3月23日，沈家门海洋渔业公司所产“舟球牌”鱼片王获部优质产品奖。

4月，舟山市轮船公司“海星”号客轮营运沈家门至福州马尾航线，开通浙闽两省海上客运。

8月，滨港路普陀物资大楼竣工，16层，高60米，建筑面积6633平方米，为镇区最高建筑。

9月10日，镇殡葬改革领导小组成立，贯彻《舟山市殡葬管理实施办法》。11月1日起实行火化。

9月23日，普陀区渔业集团公司4艘551千瓦功率钢质渔轮60名船员从沈家门出发，远航西非，参加国际合作捕捞。历时54天，行程1.08万海里，到达塞拉利昂港口城市弗里敦。次年1~6月，产鱼千余吨，虾80多吨，产值140多万美元。

10月24日，东港开发工程开工。

10月24~26日，在沈家门举办普陀首届鱼市节。来自全国各地600多位客商，成交额1.31亿元。

是月，江泽民总书记视察舟山第二海洋渔业公司。

秋，15位台胞集资7150美元重修大山渡埠竣工。大山村立碑纪念。

是年，省计划经济委员会、省统计局、省经济研究中心、省经济体制改革办公室等联合发布，沈家门海洋渔业公司为1991年度舟山市50家最佳经济效益企业之一和50家最大经营规模企业之一。

同年，蒲湾村办纸箱厂被省商检局、省包装公司定为全省唯一定点生产出口商品纸箱的村办企业。

同年，泗湾村与北京综合投资公司合作，投资1160万元扩建天丰楼饭店为京沈天丰楼大酒店，主楼高7层，面积4400平方米，

为普陀区旅馆业中骨干企业。

1992 年

2月5日，韩国现代商船株式会社超级油轮——26万吨级“高丽旗帜”号油轮安全抵沈家门港马峙锚地进行航修清舱，12日完毕。为舟山建港史上第一艘最大吨级自航船舶进港。

4月20日，沈家门水产品交易市场迁入墩头新址。

同月，由省石油总公司与普陀石油公司联营的半升洞1.8万吨级石油成品油码头及地下坑道油罐工程开工。

5月9日，舟山市烟尘控制技术组对沈家门城区上空大气污染因子进行现场测定，二氧化硫浓度、氮氧化物和总悬浮微粒含量分别达到国家一、二级标准。

5月，94岁高龄的美籍华人林依心专程从美国来到故里沈家门，向普陀中学捐赠65万元人民币建造依心图书楼。

7月4日，普陀区人民医院退休医师吴光潜、姚秀琴夫妇向普陀中学捐资1万元，建造“光潜书亭”。

10月26日夜，东海东路85号楼302室住户1家3口煤气中毒死亡。

是年，鲁家峙渔业公司所属沈家门船舶修造厂为用户建造818型渔轮15艘，为六横渔业公司建造8167型551千瓦功率跨洋生产钢质渔轮1对。村办小厂造大型渔轮，为全省同级同类行业中首家。

同年，蒲湾村成立普陀南海实业公司，教场村成立沈家门实业公司。

同年，全镇（镇属）社会总产值22586万元、工农渔业总产值16649万元，分别比上年增23.33%和15.45%。

第一章 建置

沿革

北宋时期始有沈家门地名文字记载。徐兢《宣和奉使高丽图经》载，北宋宣和五年（1123），徽宗派徐兢等出使高丽，五月二十五日到达沈家门，称“渔人樵客丛居十数家，就其中以大姓名之”，并记有“门”的解释：大抵海中有山对峙，其间有水道可以通舟者，皆谓之门。由此可见，沈家门地名由姓氏与海域地理结合构成。清道光九年（1829），钱塘祝德风所编《普陀全胜》谓“沈家门乃海中诸门之一，外有十六门等名，不复细考，兹撮其一以概之。”又引用当时钱塘人沈国柱《沈家门》诗云：“吾家海外有宗支，亲听磐陀说法时。我亦洛伽来问法，一门都仗佛扶持。”祝德风并《题沈家门》诗云：“远望崇门说沈家，吴兴巨族向人夸。须知此姓缘尤熟，佛祖云栖世胄华。”说明沈家是古代吴兴巨族。桑君《新百家姓》（1991年6月中国社会科学出版社出版）也谓沈姓望族居吴兴（今湖州市）。

据查，沈家门沈氏人家古代居天打岩一带，相传人丁兴旺时有百余户。今蒲湾、墩头一带年老居民还反映历史上马峙岛南洋面张网桁地属沈氏管理。

唐开元二十六年（738），舟山始置翁山县。大历六年（771）废翁山县，入鄞县。五代梁开平三年（909），改鄞县为鄞县。沈家门均分别属之。宋熙宁六年（1073），舟山置昌国县，沈家门属

富都乡。元至元十五年（1278），昌国县升昌国州，十七年复置县，二十七年仍为州，沈家门均为富都乡 83 岙中 1 个岙。明洪武二年（1369），昌国州降昌国县，沈家门属之。二十年废昌国县，辖地归定海县（今镇海、北仑两区）。清康熙二十七年（1688），改原定海县为镇海县，原昌国县地改置定海县，沈家门属定海县境。道光二十一年（1841），定海县升直隶厅，隶浙江省，沈家门属定海直隶厅。光绪年间沈家门形成集镇。光绪九年（1883）《定海厅志》载：“沈家门镇每岁春季为渔船停泊之所”。光绪二十六年废富都乡，后沈家门依次属定海县洞岙区、第二区、洛舵自治区、洛舵乡。民国 21 年（1932），沈家门建镇。23 年划分为沈家门镇，荷外、鲁家峙乡。24 年 6 月荷外、鲁家峙乡并入沈家门镇。29 年镇属洞岙区。35 年 10 月，镇属沈家门区。38 年 7 月，为县直属区。1950 年 5 月解放，沈家门镇仍属沈家门区。1951 年 8 月，镇并入区。1953 年 4 月，析定海县为定海、普陀、岱山 3 县，沈家门为普陀县治。同年 8 月，沈家门复称镇。1958 年 9 月，鲁家峙、荷外、墩头 3 渔业社与普陀山、葫芦合建东海公社。11 月，沈家门镇与东海、芦花公社合并建沈家门公社。12 月，撤普陀县，沈家门公社属舟山县。1959 年 7 月，复建沈家门镇。1962 年 6 月，撤舟山县，复置普陀县，沈家门镇又为普陀县治。1987 年 3 月舟山市建市，沈家门镇为舟山市普陀区治至今。

遣徙与展复

明洪武十九年（1386），太祖命汤和治理东南海防。由于倭寇侵扰，以昌国“悬居海岛，易生寇盗”为由，实行海禁，遣徙舟山居民往浙东、浙西各州县，沈家门境在遣徙之列，徙民流离失所，海岛荒废。其后，少数徙民不顾禁令，陆续潜回。

清顺治六年（1649）十月，明鲁王朱以海退守舟山。八年九

月，清军攻占舟山。十二年十一月，明将郑成功遣兵攻占舟山。十三年八月，清将伊尔德攻克舟山。次年正月，以舟山“不可守”再次海禁，“午前徙者为民，午后徙者为军”，查村搜舂，见人就赶，居民尽迁内地，仅少数人逃入深山未被遣徙。沈家门又一度荒无人烟。

顺治十五年（1658），郑成功率水师进驻舟山，徙民闻讯纷纷潜回。次年十月郑成功退归厦门。十八年，清政府又发布“迁海令”，再次遣徙浙东沿海居民入内地，舟山岛被遣 1118 户、5220 人。人民再次流离失所。

康熙二十二年（1683），台湾平定。二十三年朝廷颁“展海令”，展复舟山岛，召民开垦，沈家门得以恢复，移民逐年增加，镇海、鄞县、奉化、宁波迁来者为多，温州、台州等地次之，福建等外省人亦迁入。四十八年先后筑东横塘、西横塘、墩头塘等海塘后，岸线相连，平地面积扩展，渔业渐兴，引启各业发展。

政区划分

民国 21 年（1932）沈家门建镇后，区域东起半升洞，西至伏虎山嘴，南含鲁家峙岛，北至响湾岭。23 年实行保甲制。抗战胜利后，全镇设 37 保、361 甲。36 年为 37 保、367 甲。1950 年解放前夕设 29 保、304 甲。5 月解放，6 月保改村，设 29 个村。1953 年 4 月置普陀县，9 月原舵舂乡一、二、三村（墩头、马峙、茶湾）划入沈家门镇，设墩头乡。1953 年 8 月基层政权普选后，村改居民区。至 1954 年，先后设西大、西滨、中大、宫下、新街、北安、东大、新开、泗湾、教场、渔汛、渔丰、渔场、鲁家峙 14 居民区。1954 年 3 月建蒲湾乡，属沈家门镇。1956 年 2 月，原舵舂乡黄沙湾、刺棚山、黄舵舂、大路下沙、小路下沙划入沈家门。同年，墩头、蒲湾两乡撤销，分别建高级渔、农业生产合作社。1961

年，芦花公社陈家后大队划归沈家门。1964年，设20个生产大队、114个生产队。1981年，置东大、西大、中大、新街、泗湾、教场、蒲湾、墩头、马峙、鲁家峙、荷外、荷东12个居民区，鲁家峙、荷外、墩头、新港、马峙、鲁家峙近洋、陈家后7个渔业生产大队，泗湾、教场、蒲湾、鲁家峙、荷外、东沙、陈家后、路下沙8个农业生产大队。

1984年9月，塘头乡撤销，其区域和勾山乡中弄、夏新、平阳、芦西、大干渔业、大干农业及小干岛东岙、大山8行政村并入沈家门镇，成现境域。10月，设沈东、沈中、沈西3街道办事处，塘头、鲁家峙、平阳浦3管理处。1992年，全镇24个居民区、20个行政村。

居民区、行政村

沈东街道

位于镇区东部。东起半升洞，南临沈家门港，西至青龙山与沈中街道毗邻，东北至陈家后与茶壶甩村相连。下辖荷外、荷东、荷中3居民区，永兴、路下沙、陈家后3行政村。1992年末3646户、10850人，其中集体户6户、134人。辖区内有滨港、荷外、中兴等主要街路，有沈普航线的半升洞客运码头。沿山为居民住宅区，沿港一带是本省各地各级渔业指挥机构和福建省人民政府驻浙渔业指挥部驻地。为镇商业区之一。街道办事处驻滨港27弄236号。

荷外居民区 1954年由21~26村区域建渔丰、渔场、渔汛3居民区，1958年合并称荷外居民区。1974年分为荷外、荷东两居民区。1982年两居民区各划出部分，建荷中居民区。荷外居民区东起裕山路与荷中居民区相连，南临沈家门港，西至青龙山麓，北

靠东沙山。1992年末，居民小组28个，777户、2236人，其中非渔农业人口1840人，渔农业人口396人，多数为荷外渔业社渔民户。居委会驻裕山路32号。

荷东居民区 1974年从荷外居民区析建。1982年划出部分归荷中居民区。现区域东起半升洞，南临沈家门港，西至滨港24弄，北靠荷外小头岗山。1992年末居民小组30个，1130户，3283人，其中非渔农业人口2441人，渔农业人口842人，多为荷外渔业社渔民户。居委会驻荷外路105号。

荷中居民区 1982年从荷东、荷外两居民区析建。东起滨港24弄与荷东居民区交界，南至沈家门港，西至裕山路与荷外居民区相连，北靠黄沙湾岭。1992年底居民小组30个，972户、2718人，其中非渔农业户2217人，渔农业人口501人，多为荷外渔业社渔民户。居委会驻滨港23弄。

永兴行政村 原名东沙村，因县内重名，1982年改名永兴。解放初为舵岙乡12村，1956年划归沈家门镇，同年成立永胜高级社。1958年为东沙生产队，1961年为东沙大队。1982年为永兴大队，1984年改为永兴村。近年土地陆续被征用和坡地停垦还林，至1992年，尚有耕地57亩，种植蔬菜。业陆上运输为主。村民小组5个，400户、1133人。村委会驻黄沙湾。

路下沙行政村 解放初为舵岙乡12村，1956年划归沈家门镇，属永胜高级社。1958年为路下沙生产队，1961年成立路下沙大队，1985年2月改路下沙村。近年土地陆续被征用和坡地停垦还林，1992年尚有耕地9亩。业运输为主。村民小组3个，89户、289人。村委会驻大路下沙。

陈家后行政村 解放初为芦花乡第一村，1957年为陈家后高级社。1958年成立陈家后生产队，1961年为陈家后大队，划归沈家门镇。1984年改为陈家后村。近年土地陆续被征用和坡地停垦还林，1992年有耕地40亩，种植番薯、大麦。村民多业运输，部

分营商。村民小组 11 个，272 户、1057 人。村委会驻碾子墩。

沈中街道

位于镇区中部。东起青龙山与沈东街道毗邻，南临沈家门港，西至伏虎山与沈西街道相连，北至泗湾。下辖东大、新开、新街、中大、北安、泗湾、西滨、西大 8 居民区，泗湾 1 行政村。为区镇政治、经济、商业、文化中心，区、镇党政机关及教育、卫生、体育设施和商业、供销、物资系统各大公司多设于此，主要街道有滨港路、体育路、新街、东大街、中大街、西大街、同济路、东海东路等，为全镇繁华地区。1992 年末 9825 户、27886 人，其中集体户 56 户、1050 人，街道办事处驻新开居民区。

东大居民区 1956 年由 10、14、15、16 村及 9、21 村一部分组成东大、新开两居民区，1958 年合并为东大居民区。1982 年 9 月新开居民区析出，东大居民区维持原名。东起青龙山麓，西至滨港 9 弄，南临沈家门港，北至健康弄与新开居民区交界。1992 年底，26 个居民小组，997 户、2852 人，其中非渔农业户 2763 人。居委会驻新开路。

新开居民区 1982 年 9 月从东大居民区划出，复建新开居民区。东起青龙山麓，南至健康弄，西至体育路，北至北安路。1992 年底居民小组 39 个，1872 户、3690 人，其中非渔农业户 3624 人。居委会驻新开路。

新街居民区 1954 年由 2、12、13 村及 11 村一部分组成新街、北安两居民区，1958 年合并称新街居民区。1982 年分出北安居民区，新街居民区仍维持原名。东起体育路，西至剧院路与北安居民区交界，南起东大街，北至北安路。1992 年底居民小组 23 个、1006 户、2908 人，其中非渔农业户 2806 人。居委会驻文化路。

北安居民区 1982 年 9 月新街居民区复建北安居民区。东起

剧院路与新街居民区交界，南至中大街北段，西至沿山一带，北至普陀区政府大院。1992年底，居民小组40个，1332户，3941人，其中非渔农业户3917人。居委会驻文卫弄。

中大居民区 1954年由1、3、4村及9、11村一部分组成宫下、中大两居民区，1958年11月合并称中大居民区。东起新街南段与东大居民区交界，南临沈家门港，西至菜市路、法院路中段与西滨居民区交界，北至宫墩，东北至中大街地段与新街、北安居民区相连。1992年末，居民小组36个，1220户、3349人，其中非渔农业户3243人，渔农业户106人，为新港渔业社等渔民户。居委会驻宫下路1号楼。

泗湾居民区 1953年由17、18村成立。东靠仰天岗，西靠大平岗，南到北安路与北安、新街居民区相连，北至向湾岭。1992年底，居民小组40个，1187户、3578人，其中非渔农业户3501人。居委会驻泗湾路41号。

西滨居民区 1953年由5、6、7、8村建西大、西滨两居民区，1958年合并为西大居民区。1982年9月复析建西滨居民区。东至法院路、滨港6弄，与中大居民区相接，西至民济弄、滨港3弄、小西湖弄与西大居民区相连，南临沈家门港，北与教场居民区交界。1992年底，居民小组30个、858户、2532人，其中非渔农业户2401人，渔农业户131人，多为新港渔业社渔户。居委会驻民济弄。

西大居民区 1953年由5、6、7、8村建西大、西滨两居民区，1958年合并为西大居民区。1982年9月分出西滨居民区，西大居民区维持原名。东起民济弄、滨港3弄、小西湖弄，南临沈家门港，西与舟山水产食品厂及伏虎路中段交界，北靠伏虎山与教西居民区相连。1992年底，居民小组28个，865户、2560人，其中非渔农业户2379人，渔农业户181人，多为新港渔业社渔户。居委会驻伏虎路31号。

泗湾行政村 清雍正年间，湾内设有沈岙巡检司，故称“司湾”，后异写为泗湾。村民以林、俞姓居多。最早俞姓，明末清初从镇海移入，在茅草岗搭棚居住。民国 38 年（1949）为沈家门镇 17、18 保。解放初保改村，1954 年成立泗湾蔬菜合作社。1958 年改为泗湾农业大队，1985 年改为泗湾村。全村 432 户、1426 人。原以蔬菜生产为主，为镇上主要蔬菜基地之一。1985 年起，在体育路口盖起 6 层高、140 个床位的村办天丰楼饭店。1991 年与北京综合投资公司合作，投资千余万元扩建为京沈天丰楼大酒店，为普陀区旅馆业骨干企业。又先后发展水泥制品厂、塑料厂、豆奶厂、动力机械修配厂等村办企业，变务工为主兼种蔬菜。土地陆续被征用和坡地停垦还林，1992 年有蔬菜地 54.6 亩。村委会驻东海东路 34 号。

沈西街道

位于镇区西部。东起伏虎山与沈中街道毗邻，南为沈家门港，西至大干，北至岭舵山、石弄山麓。辖墩头、茶湾、大蒲湾、小蒲湾、蒲湾新村、西河、长地升、教西、教场居民区，马峙、蒲湾、教场 3 行政村。平阳浦、中沙头两居民区地属平阳浦，沈西街道管理。1992 年末 8116 户、21525 人（不含平阳浦、中沙头两居民区），其中单位集体户 40 户、496 人。辖区内多市、区属工厂企业，为全镇主要工业区。教育等事业单位较集中。有舟山市最大的沈家门水产品交易市场，沈岱申航线与申沈榕航线墩头客运码头。兴建路、东海中路穿越其境，设有普陀汽车站，为陆上交通要道。办事处设东海中路 96 号。

墩头居民区 解放初为舵岙乡 1、2 村。1953 年属墩头乡。1956 年建墩头居民区。1984 年墩头渔村划入。东起外河口路，南临沈家门港，西至天打岩山嘴与茶湾居民区相接，北至东海中路与蒲湾居民区毗邻。1992 年底，居民小组 45 个，1176 户，3332

人，其中非渔农业户 2008 人、渔农业户 1324 人，多为墩头渔业社渔户。居委会驻兴建路 56 号。

茶湾居民区 1982 年 9 月，从蒲湾居民区析建。1992 年分出长地升居民区为现区域。东起沈家门供电所与大蒲湾居民区交界，南至东海西路，西至大茶湾山嘴，北靠茶湾山麓至长地升水库脚下。1992 年底，居民小组 13 个，664 户、1681 人，其中非渔农业户 965 人，渔农业户 716 人，多为墩头渔业社渔户。居委会驻东海中路 153 号。

大蒲湾居民区 解放初属舵岙乡 1~4 村，1956 年建立蒲湾居民区。1982 年分出茶湾居民区，1990 年 1 月分出小蒲湾、西河居民区为现区域。东与小蒲湾居民区交界，南至东海中路，西北至供电所与职业学校相连，北至邻舵山下。1992 年底，居民小组 18 个，793 户、1943 人，其中非渔农业户 1878 人。居委会驻大蒲湾。

小蒲湾居民区 1990 年 1 月从大蒲湾居民区析建。东起交通局办公楼，西至蒲湾东路，南至 329 国道线，北至邻舵山脚下。1992 年底，居民小组 30 个，700 户、1962 人，其中非渔农业户 1920 人。居委会驻小蒲湾路 67 号。

蒲湾新村居民区 在大蒲湾居民区内。原系蒲湾村农田，1985 年起建成居民住宅楼 22 幢，1987 年设居民区。东起舟山水产食品厂宿舍，南靠东海中路，北至蒲湾居民区，西至沈家门第四小学。1992 年底，居民小组 21 个，529 户、1311 人，其中非渔农业户 1235 人。居委会驻 13 号楼 102 室。

西河居民区 1990 年 1 月从大蒲湾居民区析建。东起食品厂路，南至兴建路中段，西至船厂路，北至东海中路。1992 年底，居民小组 20 个，482 户，1345 人，其中非渔农业户 1246 人。居委会驻外河口路 12 号。

长地升居民区 1992 年 10 月从茶湾居民区析建。东起沈家

门中学，西至东海酒厂，南临 329 国道，北至长地升路。是年末居民小组 14 个，125 户、380 人。居委会驻蒲湾二区 637 楼 103 室。

教西居民区 1982 年从教场居民区析建。东起教场北路，南至兴建路东端，与西大居民区交界，西至舟山水产食品厂，北至邻舵山脚下。1992 年底，居民小组 31 个，1232 户，3560 人，其中非渔农业户 3388 人。居委会驻建筑弄。

教场居民区 1950 年解放初为 19、20 村，1953 年设教场居民区。1982 年析出教西居民区。现区域东起宫下，与中大居民区相接，南与西滨居民区交界，西至教场北路，与教西居民区毗邻，北至鹤岭泉。1992 年底，居民小组 32 个，1315 户、3639 人，其中非渔农业户 3540 人。居委会驻长兴弄。

马峙行政村 以岛建村。解放初为马峙村，1956 年属墩头高级渔业社。1958 年属墩头渔业大队，1961 年析建马峙渔业大队。1984 年改为马峙行政村。多沿岸浅海张网、拖虾作业，1992 年有村民小组 4 个，120 户、384 人。村委会驻沙头。

蒲湾行政村 古时为山湾海涂。北宋时天打岩一带已有沈氏人家居住。解放初为舵岙乡 1、2、3 村，1954 年 3 月建蒲湾乡。1956 年为蒲湾高级社，1958 年成立蒲湾大队，1984 年改为蒲湾行政村。原主业蔬菜，是镇区蔬菜主要产地之一。1980 年后，办起纸箱厂、彩印厂、饮料厂、水泥预制厂等企业。1992 年建南海实业公司。务工为主，兼种蔬菜。近年土地陆续被征用和坡地停垦还林，1992 年，蔬菜面积 106 亩。村民 662 户、940 人。村委会驻大蒲湾。

教场行政村 原村东有练兵校场。解放初为 19、20 村，1956 年建立教场高级社。1958 年为教场大队，1985 年改为教场行政村。1984 年兴建沈家门饭店。至 1992 年底，有沈家门饭店、新站饭店、汽车修配厂、石料厂、剧场等企业。务工为主。近年土地被征用和坡地停垦还林，1992 年蔬菜地 13 亩。村民 278 户、552 人。村委会驻东海中路 65 号。

鲁家峙管理处

在鲁家峙岛，辖鲁东、鲁西两居民区及鲁家峙行政村。工、渔、农、商综合经营。1992年底2026户、5819人。管理处设鲁东居民区。

鲁东居民区 1954年由27、28、29村一部分建鲁家峙居民区。1982年9月析建鲁东居民区。东起应家岙、东岙山下，南至南岙，西至红山路，与鲁西居民区交界，北临沈家门港。1992年底，居民小组18个，582户、1667人，其中非渔农业户677人，渔农业户990人，为沈家门渔业公司、鲁家峙渔业公司渔户。居委会驻鲁家峙路21号。

鲁西居民区 1982年9月原鲁家峙居民区析建鲁西居民区。东起红山路，南至老虎山，西至马峙门港，北至沈家门港。1992年底，居民小组27个，1038户，2880人，其中非渔农业户1029人，渔农业户1851人，为沈家门渔业公司、鲁家峙渔业公司渔户。居委会驻加工厂路11号。

鲁家峙行政村 解放初为27、28、29村一部分，1956年成立鲁家峙高级社。1958年为鲁家峙农业大队，1984年改为鲁家峙行政村。1992年有耕地524亩，以蔬菜生产为主，兼种西瓜、桔子等。有村民406户、1272人。村委会驻红山。

塘头管理处

位于镇区东北郊。1950年属芦花、展茅两乡，1953年析建塘头乡。1958年为展茅公社塘头管理区，1961年建塘头公社。1984年5月改为塘头乡，同年9月划归沈家门镇，建塘头管理处。东为莲花洋，与普陀山隔港相望，南连沈东街道，西与勾山镇、展茅镇相连，北接螺门乡。辖沙里、茶壶甩、塘头、长沙4行政村。1992年末1311户，4532人，其中集体户13户、66人。属丘陵地

带，东部面海，南、西、北山丘，有长约千米天然石子沙塘，阻挡东北风浪。以渔为主，兼营农林。国家铁道部生活服务中心普陀冷冻厂设此。管理处驻沙里。

沙里行政村 村外有沙滩，故名。解放初为展茅乡 14 村，1956 年属塘头高级社。1958 年为塘头渔业队后方妇女队，1961 年为沙里妇女大队。1984 年 9 月划归沈家门镇，改为沙里行政村。1992 年底，村民小组 5 个，297 户、1055 人，多为塘头渔业社渔户。村委会驻地沙里。

茶壶甩行政村 由一块长约 30 米形似茶壶甩的大石头得名。解放初为芦花乡 1 村，1956 年建茶壶甩高级社。1958 年为茶壶甩生产队，1961 年为茶壶甩农业大队。1984 年 9 月划归沈家门镇，改为茶壶甩行政村。近年坡地停垦还林，1992 年，有耕地 60 亩，主植番薯、大麦。部分村民从事城区一带运输，及泥、石工匠手艺。村民小组 10 个，380 户、1327 人。村委会驻半山。

塘头行政村 宋宝庆《四明志》载有下塘头地名。有一长约千米天然石子沙塘（又称千步沙），塘东端依麒麟山。解放初为展茅乡 14 村，1956 年建塘头高级社。1958 年为塘头农业生产队，1961 年改塘头农业大队。1984 年 9 月划归沈家门镇，改塘头行政村。1992 年有耕地 436 亩，主植番薯、大麦。村民小组 21 个，548 户、1827 人。村委会驻三潭。

长沙行政村 村东有一条长约 800 米沙石滩。解放初为展茅乡 13 村，1956 年建长沙高级社。1958 年为长沙生产队，1961 年为长沙大队。1984 年 9 月划归沈家门镇，改为长沙行政村。同年与短沙村合并，仍称长沙村。近年坡地停垦还林后，1992 年尚有耕地 23 亩，种番薯、大麦。村民业农渔兼海陆运输及泥工手艺。村民小组 6 个，73 户、257 人。村委会驻长沙。

平阳浦管理处

平阳浦原称芦花浦，位于镇西郊。解放初为舵岙、蒲岙、洞岙乡一部分。1958年隶沈家门公社勾山管理区，1961年属勾山公社。1984年9月划归沈家门镇，建平阳浦管理处。东起大干与沈西街道交界，南含小干岛，西至勾山浦与定海区临城镇接壤，北连勾山镇。辖区内有平阳浦、中沙头两居民区（由沈西街道管理），隶夏新、中弄、平阳、芦西、大干渔业、大干农业、大山、东岙8行政村。1992年末3646户、15528人（含平阳浦、中沙头两居民区），其中集体户21户、6045人，小干盐场80户、141人。以海泥淤积平地为多。解放后兴建渔业、水产品加工等大型企业。1958年建舟山水产联合加工厂，1962年扩建为舟山海洋渔业公司。1961年舟山水产学院从定海迁至平阳浦（1975年改名为浙江水产学院）。1978年在大干建舟山第二海洋渔业公司，1985年增设中日合资舟洋渔业合营公司。管理处驻板桥头。

平阳浦居民区 地处平阳浦舟山海洋渔业公司等职工宿舍楼群所在处。1982年设居民区。居民主要是舟山海洋渔业公司、浙江水产学院职工及家属。1992年底，居民小组67个，1527户、3810人。居委会驻舟渔宿舍19号楼。

中沙头居民区 原为农田，随舟山第二海洋渔业公司、中日合资舟洋公司等企业发展，居民增多，1982年设居民区。东起天打岩山嘴，西至平阳浦，北至石弄后山麓，南为沈家门港。1992年底，居民小组35个，245户、504人。居委会驻石弄。

夏新行政村 以夏家、新桥头两自然村首字得名。解放初为舵岙乡第7、8村，1956年建夏新高级社。1958年为平阳生产队一部分，1961年成立夏新大队。1984年9月从勾山乡划归沈家门镇，改名夏新行政村。1992年，耕地325亩，种蔬菜为主。有采石场、影剧院等村办企事业单位。村民小组3个，188户、638人。

村委会驻板桥头。

中弄行政村 处平阳浦和勾山浦之间，习称中弄里。解放初为蒲岙乡2村，1956年建中弄高级社。1958年为平阳生产队一部分，1961年置中弄大队。1984年9月从勾山乡划归沈家门镇，改名中弄行政村。土地多被舟山海洋渔业公司征用。1992年，尚有耕地35.2亩，种植蔬菜。有盐田102亩，对虾养殖场20亩。村民兼营其他农副业、打工。村民小组4个，311户、639人。村委会驻中弄。

平阳行政村 由平阳浦得名。解放初为舵岙乡第7村，1956年建大干高级社，属定海县荷花乡。1958年划归普陀县，为勾山平阳生产队。1961年为勾山公社平阳大队。1984年9月从勾山乡划归沈家门镇，改名平阳行政村。1992年耕地413.5亩，以种蔬菜为主。村民小组4个，230户、801人。村委会驻邬家。

芦西行政村 在芦花浦西，故名。解放初为蒲岙乡第2村，1956年属中弄高级社。1958年属平阳生产队，1961年为勾山公社芦西大队。1984年9月划归沈家门镇，改名芦西行政村。舟山海洋渔业公司、浙江水产学院设此。土地多被舟山海洋渔业公司征用。1992年，有耕地102亩，种棉花、蔬菜为主，兼营工副业。全村308户、685人。村委会驻芦西。

大干农业行政村 北靠山、南临海。解放初为舵岙乡第6村，1956年建大干高级社，属定海县。1958年从定海县划归普陀县勾山平阳生产队，1961年为勾山公社大干农业大队。1984年9月划归沈家门镇，改名大干农业村。1992年耕田288亩，种水稻为主，有石料厂等村办企业。304户、739人。村委会驻大干。舟山第二海洋渔业公司、中日合资舟洋渔业合营公司设此。

大干渔业行政村 解放初属舵岙乡第6村。1956年建大干渔业合作社，属定海县。1958年划归普陀县，属沈家门墩头渔业队，1961年为勾山公社大干渔业大队。1984年9月划归沈家门镇，改

名大干渔业村。与大干农业村同处一地域。1992年有机帆船7艘。142户、455人。村委会驻中沙头。

大山行政村 在小干岛大山脚。解放初属定海县洞岙乡第9村，1957年属小干高级社。1958年划归普陀县，属勾山小干生产队。1961年建大山大队。1984年9月划归沈家门镇，改名大山行政村。1992年耕田383亩，盐田391.5亩，植水稻、蔬菜、棉花，晒盐。172户、669人。村委会驻大井潭。

东岙行政村 在小干岛东部山岙。解放初属定海县洞岙乡9村。1957年属小干高级社，次年划归普陀县，属勾山小干生产队。1961年为东岙大队。1984年9月划归沈家门镇，改名东岙行政村。1992年有耕田114亩，盐田225.4亩，植水稻、蔬菜，晒盐，有石料场等村办企业。118户、402人。村委会驻东岙。

1992年行政村、自然村一览

行政村	自然村
永 兴	黄沙湾 刺棚山 黄舵岙
路下沙	大路下沙 小路下沙 老基
陈家后	碾子墩 横路里 五罍埠 大缆头 下厂 平岩 寺基潭 溪坑头 庙嘴头 张家 王家
泗 湾	戚家湾 陈家塘 外泗湾 里泗湾
马 峙	沙头 东岙
蒲 湾	大蒲湾 小蒲湾 长地月 墩头 天打岩 小茶湾 大茶湾 乐家塘
教 场	教场下
鲁家峙	红山 门峡里 泥涂里 花地里 涨道门 蚂蚁山 丁家 胡家 俞家 应家岙
沙 里	沙里（塘头渔业社渔户多在该村）
茶壶甩	张家沙 中段 半山 方树弄 青山潭 隔山 吕家 徐家 朱家 吴家
塘 头	三潭 青石子 陆房 中厂 上老厂 下老厂

续表

行政村	自然村
长沙	长沙 王家 短沙
夏新	夏家 板桥头 (新桥头)
中弄	中弄 平阳浦
平阳	邬家 沈家 洪家 下厂
芦西	芦西 上张家 袁家 江家 上厂
大千农业	大千 中沙头 石弄 翟岙 黄子湾 平阳
大千渔业	同大千农业村
大山	大井潭 小井潭 外墩头
东岙	东岙

第二章 自然环境

沈家门位于舟山本岛东南端，东、南环海，北、西靠山。沈家门港横贯东西，南有鲁家峙、马峙、小干岛为天然屏障，阻强风巨浪；北有岭舵山、大平岗、茅草湾岗、青龙山、刺棚山为依托，抵御寒风。镇域中心地，原系海泥淤积，经清康熙间围筑，发展为街区。处北纬 $29^{\circ}57'$ ，东经 $122^{\circ}18'$ 。东与我国佛教四大名山之一普陀山和避暑胜地朱家尖隔港相望，南与登步、蚂蚁、桃花、虾峙等岛相邻，西与定海区临城镇交界，西北与勾山镇相连，北与展茅镇、螺门乡接壤。呈狭长角尺形，长约 20 千米，宽约 1.5 千米，陆地面积 25.85 平方千米。

1991 年 10 月 24 日，在镇东北侧始辟建东港开发区。南起刺棚山麓，连接茶壶甩岛（菜花山），北至塘头麒麟山，筑塘移山拦潮。全长 7.2 千米，东西宽 1.2~1.5 千米，规划区面积 12 平方千米（内山麓坡地 4 平方千米），分三期完成。1993 年 12 月 20 日东港隧道（毛洞）开通，连接开发区与镇区中心。

岛 礁

住人岛

镇域居民多住舟山岛东南端，此外住人岛尚有：

鲁家峙岛 处北纬 $29^{\circ}56'$ ，东经 $122^{\circ}17'$ 。位于沈家门港南岸，

与港北岸相距约 380 米，西距马峙岛约 1.1 千米，为沈家门港南岸天然屏障。民国 13 年（1924）《定海县志》记载：卢家屿亦称鲁家峙。据查：最早鲁姓人居岛上东山脚下，迄今约 200 余年。岛略呈长圆形，东北～西南走向，东高西低。长约 2.5 千米，宽约 1.5 千米，面积 2.95 平方千米。由沉凝灰岩构成。东部 7 座孤立山峰，最高南岙岗海拔 85.1 米。西部大片泥涂，大部已围垦。南部有南岙水库 1 座，蓄水量 2.3 万立方米，以灌溉农田为主。1966 年敷设沈家门至该岛海底输水管，始供自来水。北岸有各企业码头、船坞等设施。1992 年设鲁东、鲁西 2 居民区，鲁家峙行政村（辖 10 自然村），计 2026 户、5819 人，其中非渔农业人口 1706 人。有舟山第二海洋渔业公司渔轮修造厂、舟山通用机械厂、普陀海洋渔业（集团）公司，镇村属沈家门海洋渔业公司、鲁家峙海洋渔业公司、沈家门船舶修造二厂，区水产技工学校、鲁家峙中小学等。

马峙岛 以形状似马得名。处北纬 $29^{\circ}56'$ ，东经 $122^{\circ}16'$ 。位于沈家门港西南岸，东距鲁家峙岛约 1.1 千米，与沈家门隔港相望。呈不规则长方形，西北～东南走向。长约 900 米，宽约 290 米，面积 0.27 平方千米。最高点海拔 72.4 米。由流纹质凝灰岩构成。遍长黑松、楝树、枫树等乔木。自然村 2 个，设一行政村。1992 年末 120 户，384 人。村民以张网作业为主。有小型机动渔船 66 艘。1983 年，在岛西部滩涂建县属拆船厂，附近辟采石场。有码头设施。有坑道水井 3 只，蓄水量 1400 立方米，可满足居民用水。岛东南部有白色灯桩 1 座，照示进出马峙门航道船舶。马峙门以南 90 平方千米海域，经开发可锚泊巨轮上千艘。1992 年 2 月，韩国 26 万吨级“高丽旗帜”号油轮在此航修、清舱。

小干岛 曾名小竿山，处北纬 $29^{\circ}57'$ ，东经 $122^{\circ}14'$ 。在沈家门西部。东距马峙岛约 1.4 千米，南临崎头洋，西与定海区长峙岛隔海相望，北为沈家门港，与大干隔港相对。原分两块，称小

干大山、小干小山，60年代筑塘连成一片。呈长形，东~西走向。长约4.2千米，宽约1.2千米，面积3.25平方千米。最高点大岗顶山海拔87米。由流纹质凝灰岩和淤泥涂构成。表土较厚，植被茂盛，有黑松千亩及杉、枫、楝等乔木。四周滩涂1500亩，东部居多，与马峙岛西部滩涂相连，养殖蛏子、蛤蜊。设东岙、大山2行政村，4个自然村。1992年末370户、1212人（其中普陀盐场80户、141人）。1962年舟山专署投资21万元在岛西部筑塘围涂，1964年竣工，建小干农场；1965年析建小干盐场，1972年农、盐场合并称小干农场；1979年改为小干盐场；现为普陀盐场，属区盐业局，1992年有盐地1245亩。岛上以盐业为主，有盐地1861.9亩（含普陀盐场）；耕地497亩，植水稻、蔬菜等。有对虾养殖场、石料厂等村办企业。山塘2座，坑道水井3只，蓄水量1万立方米。埠头3处。村办小学2所。舟山第二海洋渔业公司建有油库和码头。

无人岛

外圆山 位于小干岛南约800米处。呈长圆形，且山在外，故名。南~北走向，长约120米，宽约80米，面积约4800平方米。最高点海拔12米。系流纹质凝灰岩构成。设灯柱。

里圆山 位于小干岛南约600米处。在外圆山北，故名。东~西走向，长约120米，宽约80米，面积约8000平方米。最高点海拔16米。系流纹质凝灰岩构成。

癞头圆山 位于小干岛南约500米处。呈圆形，植被少，故名。东~西走向，长约100米，宽约70米，面积约3735平方米。最高点海拔12米。系流纹质凝灰岩构成。

水老鼠山 位于鲁家峙岛南约600米处。岛形似鼠，故名。呈长形，南~北走向，长约220米，宽约50米，面积约2700平方米。最高点海拔11.9米。系砂岩构成。常有海鸥栖息。与鲁家峙

之间为老鼠门水道，水深流急。设有灯桩。

骐骥山 又名扁担山，在塘头短沙，水浇岩东约 1.6 千米处。南～北走向，长约 900 米，宽约 150 米，面积约 0.136 平方千米。最高点海拔 35.7 米。系角砾岩构成。长有茅草及少量松树，东南约 170 米处有 1 暗礁。

茶壶甩岛 位于塘头麒麟山（横山）南约 1.8 千米处。由岛形似茶壶甩得名。岛上春季野油菜花遍地，习称菜花山。呈长形，西北～东南走向，长约 300 米，宽约 50 米，面积约 5000 平方米。最高点海拔 18 米。系斑状钾长花岗岩构成。

礁

雷浮礁 干出礁。位于小干岛小山北约 300 米处。因潮涨淹不上礁顶，如浮海面，故名。又近平阳浦，当地人习称平阳礁。礁形似鱿鱼，也有称鱿鱼礁。东～西走向，干出高度 4.2 米，长形。由流纹质凝灰岩构成。有灯桩 1 座。

泗彩礁 别名金地伏，位于小干岛西南约 700 米处。礁形似盘子上四盆菜，习称泗彩水。1984 年命名为泗彩礁。明礁 1 个（高 4.8 米），干出礁 3 个（干出高度分别为 2.2 米、2.3 米和 0.9 米）。东～西排列，布列于长约 500 米、宽约 300 米海域中。由流纹质凝灰岩构成。礁东南约 700 米处有一水深 1.4 米暗礁。礁群分布复杂，是航行险区。

马南礁 暗礁。位于马峙岛南约 170 米处。1984 年命名为马南礁，水深 4.6 米。

马北礁 暗礁。位于沈家门港南侧，马峙岛北约 150 米处。1984 年命名马北礁。水深 3.8 米。对航行有危险。

香火礁 明礁。位于马峙岛东岬南约 40 米处，习称东岬礁。元大德《昌国州图志》、清康熙《定海县志》称香火礁，1984 年遂以此定名。西北～东南走向。由流纹质凝灰岩构成。有碍航行。

鲁泥礁 暗礁。位于鲁家峙岛馒头山西北约 100 米。由泥岩组成，习称泥礁。1984 年命名鲁泥礁。

猛洋礁 明礁。在骐骥山东南约 1.4 千米。礁外为大海，潮流凶涌湍急，故名。西北~东南走向，长形。礁顶较平坦，高 3.2 米。由玻屑和角砾凝灰岩构成。

小骐骥礁 暗礁。在骐骥山南约 300 米。近骐骥山，面积较小，1984 年命名小骐骥礁。

山

横山 位于塘头沙里村，横于村东，故名。形似麒麟，又名麒麟山。东南北三面环海。海拔 59.1 米。植有黑松、樟树、柏树等。

牛头山 位于塘头青石子。形似牛头，故名。三面环海，西南连舟山岛。海拔 18 米，植有黑松。

堤弄岗 位于塘头朱家自然村以西。两边山坡，中似弄，故名。亦称堤龙岗。南为茶壶甩村，北近杨柳坑，西连小龙头岗（山）。海拔 119.5 米，植有黑松、杉树、毛竹等。

帽尖山 位于塘头青山潭自然村西，山峰似尖顶帽子，故名。南为方树弄，西南与武尖山相连，西北接芦花大平岗。海拔 274 米，多黑松。

反岗 位于塘头陆房自然村北。东濒大海，北为青石子自然村，西与雷火地大山相接。海拔 108.5 米，植有黑松。

塘头岗 位于塘头村西。西连大展湾岗，北接菜籽大坪（山）。海拔 424.5 米，多植黑松。

小龙头岗 又名火铰头，位于塘头花轿顶山以北。东为堤弄岗，北侧西为塘头岗，西近里石门。海拔 363.4 米，长黑松为主。

鸡宝岭 位于塘头花轿顶（山）南侧面、帽尖山西北。海拔

150米。多植黑松。

花轿顶 位于茶壶甩村西，山顶岩石似花轿顶，故名。北连小龙头岗，西南为鸡宝岭，南接帽尖山。海拔347米，长黑松为主。

老虎岩岗 位于长沙村。山上岩石似虎，故名。与展茅翁家岙交界。东北坡长沙村，东南连雷火地（山）和小尖峰山，西北坡至大施岙水库。海拔308.4米。有黑松。

小尖峰 位于塘头青石子自然村西北。山峰小而尖，故名。东近牛头山，北濒大海与骐驎山岛隔海相望，西南连雷火地（山），西北接老虎岩岗。海拔295.5米。多黑松。

雷火地 位于塘头青石子自然村。与展茅翁家岙交界，东北西北与小尖峰（山）和老虎岩岗相连，南接菜籽大坪（山）。海拔460.2米，为全镇最高峰，多黑松。

武尖山 位于塘头方树弄自然村西侧。南为张家和溪坑头，向西山峰连绵，自高而低靠近芦东水库，北连芦花大平岗。多黑松。

南中山 位于镇东部。山北半面系芦花南岙大山，处陈家后各山中间，故名。为附近各山主峰。最高海拔301米。东临莲花洋，南脉延至横路里，北接武尖山。有疏松林。

刺棚山 位于镇东部普沈水道西岸，以山上原有荆棘丛得名。三面临海，东西走向，西接青龙山，长1.1千米，宽0.7千米。有三峰，最高点海拔132.5米，山坡 $20\sim 25^\circ$ 。土层较薄，红壤，生长稀松林和密灌丛，缓坡处垦为旱地。南麓为镇区东部，临沈家门港，东南麓有半升洞客运码头，北麓临东港开发区。

青龙山 位于镇东部，临沈家门港。传说古有大臣沈国公，善风水，游途中见沈家门东山似青龙卧盘，西山犹白虎伏踞，两山锁港，雄峙海门，有“青龙卧镇沈家地，白虎伏视东海门”气势，青龙山由此得名。南北走向，长1千米，宽320~750米。海拔122.4米，山顶平缓，侧坡 25° 左右。长松树和阔叶林，林木茂密。

顶部旧时设有炮台，1984年5月登步岛战斗革命烈士纪念碑落成。南坡建有普陀气象站、天主堂和工人俱乐部、少年宫。东南、西南麓是沈家门主要街区。登山可眺望镇景、港景、海景，为沈家门主要游览区和居民晨练健身活动场所。

茅草湾岗 又名茅草山、南山岗、中松岗、尖峰岗等，位于镇区北隅。以西部多长茅草得名。又因山岗较大也称大岗。南为外泗湾，西为里泗湾，东连黄陀岙，北靠应家湾。海拔197.3米，山势较陡，尖峰顶，东南走向。有疏松林、阔叶林。

大平岗 在教场村北。山顶平坦，故名。东为里泗湾，西为大岭下，北与芦花应家湾交界。南北走向。长500米，宽100米。最高海拔199.6米。多黑松。山岗建有普陀卫生进修学校、电视差转台。

庙山 位于镇北。南麓曾有马鸣皇庙，故名。东与外泗湾交界，北临里泗湾，西临鹤龄泉，呈三角形。海拔88.2米。山岗平缓，侧坡约25°。布黑松和阔叶林。南麓有普陀区人民政府大院，南端山腹有宫墩隧道。

岭舵山 位于镇区西北。山峰下东有大岭，西有小岭，习称岭头山。“头”、“舵”音近，遂称岭舵山。又以沈家门与普陀山相邻，称邻陀山或邻舵山。当地尚称文冲山、炮台岗、火铳岗、茶湾岗等。向北延伸。南为蒲湾村，西连马鞍岗，北为大岭下村。海拔232.6米，山势陡峭。多长黑松，还有栗、杉、柏、樟及青皮竹等。

饭蒸山 位于镇西北部板桥头东。东连夏家山，南临平阳村。长500米，宽350米。海拔73米。长松林为主。

南泥山 位于平阳浦。处当地山体南端，土层较厚，故名。东连饭蒸山，南濒平阳水库，西临板桥头，北为普陀自来水厂车间。海拔32.5米。植黑松为主。

南岙岗 位于鲁家峙岛东部，为岛上主山。北含肚脐山，南

与蚂蚁山相峙，东北～西南走向，长 900 米，宽 600 米。海拔 85.1 米。多马尾松。

老虎山 原称老鼠山，解放后驻海军岸炮连，改现名。位于鲁家峙岛南部。北连蚂蚁山，南临老鼠门水道。西北～东南走向，长 250 米，宽 100 米。海拔 25.3 米。多马尾松。

蚂蚁山 又称马鞍山，在鲁家峙岛南部。北临南岙岗，南连老虎山。南北走向，海拔 29 米。长少量马尾松。

馒头山 位于鲁家峙岛西南部。山形似馒头，故名。南临老鼠门水道，西北～东南走向，海拔 41.5 米，植有马尾松、杂树。

长山 位于鲁家峙岛西南部。东近蚂蚁山，西临馒头山，南、北两侧耕地。东北～西南走向，长 450 米，宽 100 米。3 个小山峰，海拔分别为 32 米、22.1 米、25.7 米，有黑松、杂树。

圆山岗 位于小干岛东端。呈长圆形，西北～东南走向。长 120 米，宽 50 米，面积约 5000 平方米。海拔 11.7 米。原为悬水小岛，现有促淤塘与小干岛相连，长疏松林和茅草。

大岗顶 在小干岛中部。北濒沈家门港，南临崎头洋，东、西两侧为盐田。海拔 87 米，为岛上最高山，山顶平坦，有疏黑松及杂木。

小山 位于小干岛西端。西南濒海，东、北临盐田和普陀盐场。长 250 米，宽 150 米，呈长圆形。海拔 43 米，有疏松林。

地 质

镇境位于华夏古陆东北端，属浙东华夏褶皱带浙东南沿海隆起带。受燕山运动影响，火山岩浆活动频繁，地质构造较为复杂。

地 层

侏罗系地层分布广泛，为中生界侏罗系上统火山岩系所覆盖。

岩性相变大，厚度也大，以喷出岩为主体，属酸性为主陆相火山沉积岩构造。新生界第四系地层也较发育。按地层自老至新叙述如下。

上侏罗统 a 段 (J_3^a) 岩层出露在镇东北部，短沙至塘头地段。厚度大于 4000 米，岩性主要为流纹质玻屑熔结凝灰岩、流纹质凝灰角砾岩、角砾凝灰岩及少量沉凝灰岩、粉砂质泥岩等。酸性火山碎屑岩尤发育，沉积夹层不显，属陆相火山岩系。本段岩性、岩相特点：下部以沉积岩发育为特征的间隙性火山弱喷发；中部常见中性、中酸性熔岩和火山碎屑岩，火山活动强度有所递增；上部以巨厚的酸性熔结凝灰岩，晶屑、玻屑凝灰岩为特征，火山活动强度大增，已接近第一旋回强烈爆发阶段。

上侏罗统 b 段 (J_3^b) 出露在茶壶甩、陈家后与勾山镇交界地段。为单一块状流纹质、英安质晶屑、玻屑熔结凝灰岩，局部含角砾集块等酸性、中酸性火山碎屑岩类，呈深灰色，厚度达 1400 米以上，与 a 段地层整合接触。为晚侏罗世火山活动第一旋回全盛期产物，有可能属喷溢——爆发亚相，是上段火山活动的继续。上侏罗统 C-1 段属火山活动结束阶段，镇内无出露。

上侏罗统 C-2 段 (J_3^{C-2}) 出露在陈家后以南，与勾山镇交界的尖峰岗，岭舵山至板桥头的南泥山岗，及小干岛中部。属晚侏罗世火山活动第二旋回早期阶段的喷发——沉积相产物，与第一旋回明显不同，受北北东或北北东向与东西向构造联合控制，呈不规则盆地堆积。以中性熔岩、中酸性火山碎屑岩夹大量沉积岩层为主。下部多沉积岩，暗红色、灰黄色凝灰岩，含砾粗砂岩、砂砾岩、粉砂岩及沉凝灰岩、粉砂质泥岩、硅质岩互层，夹流纹质玻屑凝灰岩及少量流纹岩；中部为安山玢岩、英安质角砾玻质凝灰岩、英安质晶屑玻屑熔结凝灰岩及流纹质晶屑玻屑凝灰岩夹少量沉积岩；上部以深灰色英安质玻屑熔结凝灰岩为主，间夹沉凝灰岩、凝灰质砂岩等。出露厚度 650~700 米，与下部 b 段平行不

整合。沉积岩普遍发育，见炭化木及叶肢介、腹足类、瓣鳃类、锥叶蕨类等化石。

白垩系下统馆头组 (K_{1g}) 见于顺母盆地的鲁家峙岛东部和马峙岛。砾岩、砂砾岩、砂岩尤发育，属河湖相沉积。可分三个岩性段：下部为紫色砾岩、砂砾岩、砂岩，间夹紫红色粉砂质泥岩；中部为暗灰绿色橄榄玄武岩或凝灰质沙岩或砂质泥岩；上部发育中酸性火山碎屑岩，为灰紫色英安质或流纹质的玻屑弱熔结凝质岩。所见本期较弱火山活动处于尾声阶段，厚度大于 500 米，见叶肢介等 C-2 段同类化石。

第四系 分布沿海或山麓地带，不连续。按成因分：上更新统 (Q_3^{1dl-Pl})，见于镇北部大展湾岗东坡山麓三潭村，由亚粘土砾石组成的坡积——洪积和碎砾石夹亚粘土的洪积层，厚度不一。全新统 (Q_4^n)，见于镇南部至平阳浦和鲁家峙西部、小干岛东西部，属海相沉积物，厚度较大，为呈灰黄色细砂、灰色粉土质亚粘土、灰蓝色淤泥质粉土质亚粘土、粘土。黄沙湾、路下沙、陈家后、塘头等局部为亚砂土、砂，或砾石。产瓣鳃类、腹足类等化石。

岩 石

境内广泛分布巨厚中生代火山岩系，属燕山期火山喷发产物，后期有酸性岩浆的岩株、岩枝侵入。岩石分喷出和侵入两大类。

火山喷出岩 以火山碎屑岩为主，火山碎屑含量占绝对优势。有经压积作用成岩，以陆相成因为主，为凝灰岩含砾粗砂岩、砂砾岩、粉砂岩，多见于塘头北部和镇区北部山丘等地 J_3^2 段或 J_3^{C-2} 段地层。有经熔结和压积成岩，使柔性碎屑塑性变形，流纹质晶屑或玻屑熔结凝灰岩为主，属火山活动全盛时期产物，陈家后附近山丘 J_3^2 段地层多见。

沉火山碎屑岩 系向沉积岩过渡类型岩石，由火山碎屑物经压积和水化胶结而成。见于火山活动各旋回的初期或末期， J_3^2 段、

J_3^{C-2} 段地层中少量分布，鲁家峙 K_{1g} 段地层火山活动处于尾声阶段，沉凝灰岩发育较典型。

二长花岗岩 ($\nu\xi\gamma_5^{3(2)}$) 系燕山晚期白垩世第二次侵入岩，塘头地区出露三处，侵入上侏罗统 a 段火山岩系中。由正长石、斜长石、石英组成，含少量黑云母，普通角闪石，岩石呈肉红色。

钾长花岗岩 ($\xi\gamma_5^{3(3)}$) 分布陈家后武尖山一带，岩体分布广，与勾山镇芦东水库附近山丘连成一体。侵入上侏罗统 b 段火山岩系中，边缘围岩蚀变以角岩化为主，从围岩所见，岩体侵入时代为白垩世，燕山晚期第三次侵入产物。以中粒钾长花岗岩为多，微纹长石含量占一半以上，石英占 25~30%，斜长石 5~15%，暗色矿物如云母、钠闪石含量较少。

钾长花岗斑岩 ($\xi\gamma\pi_5^{3(4)}$) 系燕山晚期第四次侵入岩，见于城区北部鹤龄泉至里泗湾，呈岩枝侵入于 C-2 段地层中，围岩有的呈俘虏体产出。

构 造

在大地构造上，镇境处于华夏古陆构造单元，火山活动受华夏构造基底断裂影响。

新华夏系构造是境内主导构造体系，走向北北东的冲断层，属压扭性断裂，和北西西向张扭性断裂组成棋盘格构造。根据与相邻普陀山和鲁家峙、马峙、小干诸岛地层的连续与错位，推断岛屿之间洋谷地带，大都存在着断裂，境内陆地为隆起带，莲花洋、沈家门港为沉降带。境内地貌形态和东、南两海岸走向均显示两组构造方向交织特征。

镇范围狭长，未见次一级扭性断裂发育。

第三纪喜马拉雅山运动后，镇境仍保持断块升降，岛屿断块阶段性不断上升，沈家门东港沿海岸存在三个海蚀阶地即是见证。

地 貌

境内地貌分为山丘、平原、海岸三大类。

山 丘 分布邻近乡镇边界，及镇属诸岛，占全镇总面积 64.54%。其中以与螺门、展茅交界山体较高，诸多山峰如老虎岩岗、雷火地、大展湾岗、南中山、武尖山等海拔超过 300 米，属高丘地貌。山体北高南低，南北排列。东坡在境内，为断层崖壁，坡陡而平直。基岩裸露，土层浅薄，厚度仅 50 厘米左右，多石沙土和砂砾黄泥土。无高大树木，多见茅草一类生长，只三潭村坡积物深厚，多数已垦为农地。岩性有二长花岗岩、钾长花岗岩和酸性火山岩系。

南中山以南，山体变低，均属 200 米上下中丘或低丘地形，尖峰岗、岭舵山数峰较高。山坡平缓，除部分基岩裸露外，一般土层较厚。山丘顶部以石砂土为主，下部坡积物较厚，红棕色红壤类土壤夹大小不等棱角砾石各处山麓均可见及，路下沙坡积物厚度达 6~7 米。树木生长良好，宜农宜林。岩性为中酸性火山岩系。

平 原 境内平原狭小，集中城区和大干以西地区，陈家后、塘头及鲁家峙、小干岛等均有少量分布。平原占总面积 35.46%。平原发育在全新世沉积层上，厚度数米、几十米不等。地形平坦，高程在 4 米上下，面海边缘界均由海塘控制，塘内河流纵横。属灰色亚粘土，多垦为耕地或街区建筑。由于人类活动，不同历史时期围海造地遗迹仍存。东港开发区移山、围塘、造地，正在不断地改变原地形面貌。

海 岸 境内多为平直淤泥质海岸，沙质海岸、砾质海岸、基岩海岸不多。

山丘边缘曾受海浪、潮流侵蚀，因新构造运动间歇性上升，海岸线外移，沈家门东港、路下沙等边缘山丘，能见古海蚀崖、海

蚀台等古地貌。一些岬角处，如半升洞附近海岸，仍受海浪、潮流侵蚀，属基岩海岸，海蚀地貌虽不典型，也能见之。但岬角间海湾沉积速度较快，使岬角与附近小岛相连，塘头外麒麟山小岛与陆（舟山岛）相连，称之“陆连岛”。

由海岸附近所处海水动力不同，沉积物颗粒大小有异，故可分为东部砾石、沙质海岸和南部淤泥质海岸。

镇境东部海岸，海水动力、搬运力均较强，使附近山体火山碎屑岩、花岗岩风化崩坍后的岩块，入海后再搬运至小型海湾内堆积，在海水驱动下，不断磨蚀，形成大小不一，深灰或肉红砾石。呈次圆形，粒径3~5厘米，少数大于5厘米。自然保护较好的砾石长轴与海岸平行排列，砾石滩宽度较小，长度视海湾大小而定，以塘头沙里、黄大岙砾石滩较长。砾面陡度一般有 20° 左右，倾斜于海。沙滩往往与砾石滩互层，砾石滩在内，高潮能及，沙滩在外，其间有一过渡而狭窄的砾石和砂混杂带。沙滩物质以石英砂为主，宽度不大，坡度 10° 左右，物质内粗外细，渐向外转变为泥滩。沙滩多分布在潮间带里。

境南部及岛屿周围，均为淤泥质海岸。泥滩于海塘之外，多成为海港、码头，因航运需要，人工挖泥和潮流冲刷使航道内泥滩不很宽大，坡度较大。淤泥沉积速度较快，航道变浅，复又挖泥疏浚。泥滩在低潮时呈带状出露。鲁家峙、马峙及小干诸岛因潮流合流舌伸作用，其岛首尾部分淤泥沉积，泥滩伸展较快，尤以鲁家峙西涂、小干东涂为最快。系泥质、粉砂质、内粗外细，滩面平坦，坡度 2° 左右，界于海塘和低潮水位之间。

土 壤

类型及面积

1980~1984年开展土壤普查，镇区陆域土地面积 21449.34 亩，除水面、工厂居民区、潮间带海涂等，农用耕地及低丘山林地土壤面积 12227.75 亩，其中红壤 8994.50 亩，潮土 50.25 亩、盐土 2595.75 亩，水稻土 587.25 亩，分别占 73.55%、0.42%、21.23%和 4.80%。

土壤类型及面积

单位：亩

土 类		亚 类		土 属		土 种	
名称	面积	名 称	面 积	名 称	面 积	名 称	面 积
红 壤	8994.50	红壤	878.25	红泥土	878.25	红砾泥	878.25
		黄 红 壤	6056.25	黄泥土	6056.25	黄泥砂土	75.00
						黄砾泥	5981.25
		侵蚀型 红 壤	2060.00	石砂土	1373.00	石砂土	1373.00
岩 秃	687.00			岩 秃	687.00		
潮土	50.25	钙质 潮土	50.25	淡涂泥	50.25	浆粉泥	50.25
盐 土	2595.75	滨海 盐土	564.75	涂泥土	564.75	涂泥土	413.25
						盐白地	151.50
		潮土 化盐 土	2031.00	咸泥土	2031.00	轻咸泥土	1152.00
						中咸泥土	879.00

续表

土 类		亚 类		土 属		土 种	
名称	面积	名 称	面 积	名 称	面 积	名 称	面 积
水 稻 土	587.25	渗育 型水 稻土	82.50	黄泥田	82.50	黄泥田	31.50
						砂性 黄泥田	51.00
		潴育型 水稻土	477.00	淡涂田	477.00	淡塘泥田	477.00
		盐渍型 水稻土	27.75	涂泥田	27.75	轻涂泥田	27.75

分 布

分低山丘陵、港湾平原两大区。

低山丘陵 海拔高程 10~250 米，分布红壤土类，面积 8994.50 亩。因海拔高程和成土因素不同，红壤土类中又续分红壤、黄红壤、侵蚀型红壤 3 亚类；红泥土、黄泥土、石砂土、岩秃 4 土属；红砾泥、黄泥砂土、黄砾泥、石砂土、岩秃 5 土种。海拔 10~100 米低山丘陵，主要分布红壤亚类中红砾泥土种，计 878.25 亩，占土壤面积 9.77%；海拔 100~250 米低山丘陵，分布黄红壤亚类中黄泥砂土、黄砾泥 2 土种，计 6056.25 亩，占土壤面积 67.33%；在红壤（亚类）和黄红壤（亚类）之间穿插分布侵蚀型红壤（亚类）中石砂土和岩秃 2 土种，计 2060 亩，占土壤面积 22.90%。

港湾平原 海拔高程 2.5~4 米，成土母质为浅海沉积。分布潮土、盐土、水稻土 3 土类，计 3233.25 亩，占土壤面积 26.44%。因成土时间和地理位置（水利）差异，3 土类地域分布有一定规律性。

潮土，地处沿山一带，少灌溉水源，长期种植旱作，土壤熟化程度较好，含盐量较轻，0.1%以下。因近山，受地下水影响，使土壤潮化。潮土为钙质潮土、浆粉泥土种，面积仅50.25亩。主要分布平阳浦、鲁家峙两地。

盐土，主要分布在一线海塘内，近海，受海水影响，土壤含盐量大。小干、平阳浦、鲁家峙有分布。少灌溉水源，以种旱作及晒盐为主。土壤含盐量0.1%以上。不同盐土含盐量指标：潮土化盐土含盐量0.1~0.5%；滨海盐土含盐量0.60~1.5%。此二种盐土(亚类)，根据土壤含盐量和其他理化性质又续分轻咸泥土、中咸泥土、涂泥土、盐白地4土种，计2595.75亩，占土壤面积21.22%。

水稻土，主要分布港湾平原，面积587.25亩，占土壤面积4.80%。为各类土壤长期种植水稻逐渐发育而成，土体内氧化还原作用更替频繁，形成氧化淀积和还原淋移独特的剖面发生形态。因土体剖面构型差异，水稻土续分为渗育型、潴育型和盐渍型3亚类。在地域分布上，渗育型水稻土在山坡上，多数为梯田，潴育型水稻土在依山傍水离山很近的港湾平原，盐渍型水稻土分布其外侧，近海，盐渍明显。

性质特征

红壤 在脱硅富铝化过程中发生发育。由于富铝化作用，使红壤呈红、酸、粘特征。成土母质以流纹质凝灰岩为主，其次是花岗岩及其他酸性岩类富铝化或硅铝性风化残积体。剖面土体构型，表层为铁铝残积层，底层母质层。质地为轻石质重壤到轻粘土(卡制)。土层厚50~80厘米，淡红或暗红色，结构紧密。化学性质：酸性反应，pH5~6.5。阳离子代换量小于10M. e/100克土。盐基饱和度28~68.4%。有机质2.30%。有效磷小于5PPM，全磷0.035% (水浸)，有效钾小于70PPM，全氮0.083% (水

浸)。

潮土 母质以浅海沉积为主。土层厚1米以上。地处海拔1~3米的港湾平原。土体构型为耕作层、淀积层、母质层。结构：耕作层为小块状、淀积层为块状、母质层为柱状。呈灰黄到黄棕。质地：重壤到轻粘土（卡制）。沙粘比1.698。化学性质：表土有或无石灰反应，心底土有石灰反应，1米土体内平均含盐量在0.1%以下。碱性反应，pH7.5~8.5。有机质0.87~2.06%。全氮0.08%，全磷0.065%，速效磷5~8PPM，速效钾85~365PPM，全盐量0.04%，碳酸钙6.55%，阳离子交换量10.95. m. e/100克土。

盐土 地处港湾平原外侧。成土母质为浅海沉积，土层厚1米以上。土体均质，发育度弱，淀积层不显，通体棕灰色。结构上下层次均为团块状，质地为重壤到轻粘土。沙粘比0.978。碱性反应，pH8.5。碳酸钙含量8.16%。表土有机质1.28%，全氮0.062%，全磷0.061%，速效钾285~350PPM。盐基代换量14.89~18.90m. e/100克土。

水稻土 形成于各种不同类型的土壤。成土母质多浅海沉积，其次为洪坡积物。剖面发生的土体构型为耕作层、犁底层、母质层。潴育型水稻土土体厚在1米以上。呈棕灰，容重1.05~1.28克/立方厘米。质地轻粘土（卡制）。化学性质：表层基本脱盐，底土有或无石灰反应，碳酸钙平均含量小于2%，pH6~7.2。有机质0.87~3.42%，全氮0.179~0.131%，速效磷3~15PPM，全磷0.023%，速效钾60~280PPM。阳离子代换量14.06m. e/100克土，全盐量0.08~0.13%。

植 被

镇区植被带属“中亚热带常绿阔叶林北部亚地带”的“浙闽

山丘甜楮、木荷林区”。据 1991 年海岛植被资源调查，境内植被地域面积 1571.9 公顷，植被覆盖率 82.3%，其中天然植被占 50.7%，人工植被占 49.3%。

针叶林 面积 787.6 公顷，以黑松林 594.5 公顷、马尾松林 159.7 公顷为广，黑松林多分布在山顶或山腰上部，马尾松林分布于山腰下部。在立地条件较好的山岙地带，分布着杉木林 27.8 公顷，柳杉林 1.7 公顷，柏木林 3.9 公顷。

阔叶林 均为 80 年代后期通过封山育林或人工造林形成，多呈块状或带状分布，面积 80.6 公顷，其中沙朴林 29.2 公顷、枫香林 27.7 公顷、香樟林 10.8 公顷、麻栎林 1.4 公顷，分布于立地条件较好的朝南山坡、农地上坡一带。1984 年在永兴至塘头一带营造的香樟风景林为境内最大的一片常绿阔叶林。

竹林 面积 5.2 公顷，多分布于山脚山岙，房前屋后的园地，其中毛竹林 2.3 公顷，教场村毛竹林为多。其他为少量的青皮竹林和刚竹林。

草丛 面积 37.2 公顷，以白茅草丛为主，面积 36.9 公顷，多数分布于长沙、短沙、岭陀山顶及茅草岗一带。

沼生、水生植被 面积 17.8 公顷，有空心莲子草，凤眼草等，多分布各河流中。

木本栽培植被 面积 22.5 公顷。其中桔园面积 15 公顷，分布于鲁家峙（12 公顷）、小干南岙（3 公顷）；杨梅林 3 公顷，在陈家后、茶壶甩一带。尚有茶园 2.5 公顷，在茶壶甩、塘头一带。还有少量油桐、李、梨、柿、枇杷等。防护林 2 公顷，其中木麻黄 1.9 公顷，分布于塘头一带海岸。尚有少量白榆、女贞等。

草本栽培植被 面积 621 公顷，其中坡地旱地作物群落 225 公顷，平畝地旱地作物群落 165 公顷，水田作物群落 131 公顷，蔬菜作物群落 100 公顷。

气 候

境内属亚热带海洋性季风气候。冬、夏季风交替显著，秋冬季盛行偏北风，春夏季多偏南风。冬夏季长，春秋短，四季分明，夏无酷暑，冬无严寒，温暖湿润，光照充足，雨量充沛，年温差小。

四季特征

据 1961~1990 年统计资料：

春 季 候平均气温 $10\sim 22^{\circ}\text{C}$ ，始 3 月 26 日，终 6 月 15 日，持续 82 天。南方暖湿空气开始活跃，气温逐渐回升，初春常受北方冷空气影响，风向多变，温度变化大，雨、雾日增多。主要灾害性天气为大雾、低压大风、倒春寒、冰雹、暴雨及低温连阴雨。

夏 季 候平均气温高于 22°C ，始 6 月 16 日，终 9 月 30 日，持续 107 天。初夏梅雨期 6 月中旬至 7 月上旬，阴雨天较多，雨量集中，暴雨频繁，时有洪涝。一般于 6 月 14 日前后入梅，7 月 7 日左右出梅。各年持续时间差异较大，据 1954 年资料，梅雨日 25 天，梅雨量 306.7 毫米，致大范围洪涝，称“长梅”；1961 年梅雨日 9 天，称“短梅”；1967 年无雨，称“空梅”。因其多阴雨，空气湿度大，衣物易霉烂，又称“霉雨”期。一般在 7 月上旬出梅后进入盛夏季节，因转受副热带高压控制，除局部雷阵雨外，多晴热天气，温度高，日照多，蒸发大，为一年中相对干、热期。其间台风或热带风暴频频影响，时常出现狂风暴雨，甚而台涝。

秋 季 候平均气温 $10\sim 22^{\circ}\text{C}$ ，始 10 月 1 日，终 12 月 10 日，持续 71 天。因副热带高压开始南撤，大陆冷高压逐渐加强，冷空气日益转强，风向由偏南风渐转为偏北风为主。气温成波状式下

降。偶有迟台风或热带风暴影响。初秋，气候温和，有“十月小阳春”之称。后期多晴好天气，偶尔出现秋旱连冬旱。

冬季 候平均气温小于 10°C ，始12月11日，终次年3月25日，持续105天。北方冷空气频繁南下，气温急剧下降，为一年中最冷最干燥季节，大风、降雪、结冰、白霜出现。

气候要素

气温 1961~1990年，年均气温 16.1°C ，年际变动 $15.5\sim 16.9^{\circ}\text{C}$ ，变动幅度 1.4°C 。8月份最热，月均气温 26.8°C 。极端最高气温 38.2°C ，在1971年8月20日。较纬度相近内陆市、县，夏季极端最高气温偏低 $1.3\sim 3.0^{\circ}\text{C}$ ，高温(极端最高气温 $\geq 35^{\circ}\text{C}$)天数偏少7~34天。高温出现8年，气候概率28%。高温持续天数最长2天，在1984年7月13~14日。1月最冷，月平均气温 5.6°C ，极端最低气温零下 6.5°C ，在1967年1月16日。

降水 1961~1990年，年均降水1223.4毫米，最多1973年1886.3毫米，最少1967年593.4毫米。年际变幅1292.9毫米。年均雨日151.1天。最多1977年175天，最少1963年104天。一年中各有两个相对雨季和旱季。3~6月为第一个雨季，平均雨量527.5毫米，占全年43.1%。其中3~5月春雨期，雨水丰匀，雨日平均48.7天，占年雨日32.2%。6~7月上旬为梅雨期，降水强度增加，时有暴雨。6月雨量、雨日最多，月均降水163.8毫米，占年降水量13.4%，月均雨日15.6天，占年雨日10.3%。8~9月为第二个雨季，因受台风或热带风暴等影响，降水量集中，多狂风暴雨，平均降水量266.6毫米，占年降水量21.8%；雨日23.9天，占年雨日15.8%。有效解除或缓解伏旱。7月中旬至8月中旬是第一个旱季。在西太平洋副热带高压控制下，境内多晴热高温天气。除局部雷阵雨外，多晴热少雨，易成伏旱。10月至翌年2月为第二个旱季，北方冷空气逐渐加强，气候干燥，雨量、雨日

偏少,平均降水量 343.7 毫米,占年降水量 28.1%。平均雨日 52.5 天,占年雨日 34.7%,是一年中降水量和雨日最少时期。1973 年 10 月 12 日雨量最多,226.8 毫米,为受 19 号台风影响所致。

日照 1961~1990 年,年均日照时数 2048.9 小时,最多 1963 年 2471.7 小时,最少 1989 年 1633.1 小时。月际分布以 8 月最多,平均日照 268.9 小时,最长达 352.1 小时。2 月最少,平均日照 112.7 小时,最少 42.3 小时。日照百分率(阳光实际照射与可照时数之比),年均 46%,其中 7~9 月 50%以上,2~6 月 40%以下。其他月份在 40~50%之间。夏季太阳照射时间长,日照时数比冬季多。

蒸发 1961~1990 年,年均蒸发量 1289.8 毫米,最多 1966 年 1465.2 毫米,最少 1989 年 1116.0 毫米。月际分布,夏秋大于冬春。其中 8 月最大,平均 174.4 毫米;2 月最少,平均 53.3 毫米。

干湿指数 干湿指数大小反映空气干燥程度。最大干湿指数 7~8 月,处半干燥状态;2~6 月处湿润状态;9 月至次年 1 月一般处半湿润状况。年干湿指数 1.05,处半湿润状态。

累年各月平均干湿指数

月份	1	2	3	4	5	6	7	8	9	10	11	12
干湿指数	1.22	0.72	0.75	0.77	0.71	0.66	1.97	1.53	0.97	1.42	1.34	1.46

风 境内处亚热带季风气候区,风向随季节变化明显。冬季(11 月至翌年 3 月)常受北方冷空气影响,盛行北北西风;春夏受副热带高压影响,多南南东风;秋季(9~10 月)风向变化不定,多为北风或东北东风。年均风速 5.0 米/秒,其中 1 月、8 月最大,5~6 月最小。极大风速 12 级以上,出现在台风影响季节。

雾 各月均有出现,雾日分布差异较大。1961~1990 年,年均雾日 37.6 天,最多 1983 年 52 天,最少 1966 年 20 天。3~6 月

多雾，雾日占全年78%，2月和7月次之。8~11月少雾，雾日占全年4%。

霜 1961~1990年，年均霜日14天，最多1985~1986年（跨年度）31天，最少1973~1974年6天。一般出现在11月至次年3月，最多1月，月均5天；最少11月，月均0.3天。初霜日一般在12月12日前后，最早为11月10日（1981~1982年），最迟1月16日（1971~1972年）。终霜日一般在3月7日前后，最早2月23日（1984~1985年），最迟3月26日（1986~1987年）。初霜与终霜间隔平均86天，最多116天（1986~1987年），最少51天（1977~1978年）。年无霜期279天，最长1974年314天，最短1979年243天。

雪 1961~1990年，年均降雪4天，最多1963~1964年9天。以2月为多。初雪日期年均为12月29日，最早1967年12月2日，最迟1974年于次年2月7日。终雪日期年均为3月6日，最早1990年于次年1月5日，最迟1974年于次年3月27日。历年平均积雪日2.6天，最多1976~1977年15天，最大积雪1972年2月7日，厚达19厘米。

灾害性天气

热带气旋(台风与热带风暴) 系海岛地区危害最大的灾害性天气。1961~1990年，有影响91次，年均3次，最多1989年6次，最少1967年、1968年各1次。严重影响20次，年均0.7次。最多1962年3次。月际分布，一般在5~11月，最早5月16日（1990年），最迟11月18日（1967年），最盛期7~9月，占总数83.5%，8月最多，占总数34.1%。其影响时，最大风力12级以上（ ≥ 40 米/秒），最大过程降水量417.8毫米（1963年9月9~14日受12号台风影响）。

大风 平均风力6级以上，阵风7级（13.9米/秒）以上，为

海岛最常见灾害性天气之一。一年四季均有，冬季最多，秋季和早春次之，晚春和夏季较少，初夏最少。1961~1990年，出现大风1252次，年均41.7次，月均3.5次。其中8~9级大风984次，占总数78.6%，10级以上大风96次，占总数7.7%。大风类型：

冷空气大风：每年9月至次年5月均有，冬季较多，海面风力有8~10级，最大不超过11级，风向多西北、北风，一般3~5天一次。影响时常伴有降温、降水过程。

低气压大风：受黄、渤海和东海发生的低气压影响，天气转阴雨，风向常由偏南或偏东转为偏北大风，持续时间较短，风力较强，可达10级以上。春、夏季易出现。

雷雨大风：春夏季易出现，夏季居多。出现前往往天气较为闷热，受冷空气或强对流影响，雷阵雨降水和短时西北大风。1980年6月27日13时52分雷雨大风袭击，沈家门刮11级（30米/秒）西北偏西雷雨大风，14时20分延至庙子湖，增强到12级（38米/秒）雷雨西北风，造成沉船死人事故，历史罕见。

暴雨 指日雨量 ≥ 50 毫米降水。1961~1990年，暴雨108次，年均3.7次。最多年份1973年和1989年各8次，最少年份1967、1968和1975年各1次。一般暴雨91次，占暴雨总次数84.3%，年均3.1次。大暴雨15次，占总次数13.9%，年均0.5次；特大暴雨仅1963和1973年两次，占总次数1.9%。月际分布主要在4~11月，其中5~6月梅雨期和8~9月台风期居多，占总数67.6%。

冰雹 系强盛积雨云中固体降水物。海岛地区少有出现，1961~1990年，出现4次：1969年5月9日，1975年3月27日，1977年4月24日和1980年6月26日。多在3~6月春夏闷热午后。冰雹直径一般2~3厘米，大者6~7厘米，个别10厘米。短时间内伴有8~10级雷雨大风，危害较大。

干旱 一般在少雨年、月，如7~8月伏旱，9~10月秋旱，

11月至次年2月冬旱，有些年份夏秋、秋冬连旱。主要旱期7~9月（除台风雨明显年份外）。1961~1990年7~9月降水资料表明，正常15年，轻旱12年，重旱2年。1967年夏秋连旱。长达4月，致水库、河流干涸，居民饮用水困厄，为历史罕见。

倒春寒 清明后至4月底，受较强冷空气影响，使已回升气温大幅度下降，日均气温连续3天以上小于11℃。1961~1990年出现16次，其中1965、1980年和1987年各2次。最长持续时间1972年6天，平均气温最低1987年7.2℃。严重者9次，持续3~6天，平均气温9.5℃；中等程度4次，持续3~4天，平均气温10~11℃。严重倒春寒不利早稻播种育秧和作物生长，1965年低温阴雨造成大面积烂秧。

气象机构

民国25年（1936），著名气象学家竺可桢倡导，中央研究院气象研究所与浙江省水利局商定，在沈家门镇青龙山设立“定海测候所”，所长汪国瑗。工程由上海汪森记营造厂承建，5月动工，8月建成，占地2780平方米，建筑面积340平方米。观测风、雨、气温等简易气象要素，为国防、交通等服务。1939年，日军入侵后停办。抗战胜利后一度恢复。1955年11月于原址重设暴风警报站（俗称“风球标”），以挂风球和各类指示灯向沿海渔民发布大风预报。1958年10月15日扩建为普陀气象服务站，后增短期、中期天气预报等项目。

自然灾害

以风、水、旱灾为多。解放后，渔业木帆船改机帆船及渔轮生产，抗风设施不断完善；居民旧房成批改造，搬迁沿港一带破旧棚屋，80年代初起，普建5~7层砖混框架结构高楼，住房得以

加固；兴修水利，疏浚河道，增建翻水站，每小时泄洪能力达 1.1 万立方米，基本解决河道淤浅堵塞；修建水库，居民饮用自来水。风水旱灾害威胁明显减少。历年自然灾害列表如下：

历年自然灾害录

年 份	灾 情
宋淳熙四年 (1177)	颠风挟潮，淹没民居
宋绍熙五年 (1194)	大饥，人取草木食
宋开禧元年 (1205)	五月至八月未雨，次年饥荒
宋嘉定二年 (1209)	秋，大风驾潮，漂没庐舍
宋嘉定十年 (1217)	旱灾
宋嘉定十四年 (1221)	大旱，虫害庄稼
元泰定元年 (1324)	大饥
元至正四年 (1344)	海啸
明永乐十四年 (1416)	七月大水
明正统二年 (1437)	春大雨雹
明成化元年 (1465)	九月大水，害庄稼，饥荒
明弘治八年 (1495)	大旱，饥荒，殍殍载道
明正德三年 (1508)	六月至十月不雨，大旱，人食草木。翌年大饥
明嘉靖二十四年 (1545)	大荒，谷价腾贵，道殍相望
明万历三年 (1575)	五月三十日大风雨，坏兵船，溺死兵民无数，禾稼被淹
明万历十五年 (1587)	七月二十日龙风卷潮，禾黍一空，居民采草木食，甚而卖儿鬻女
明万历十六年 (1588)	大饥，流离遍野，瘟疫继之，道殍相望
明万历三十二年 (1604)	十一月初九夜地震
明崇祯十三年 (1640)	大旱，饥民食“观音粉”，腹胀多病
明崇祯十五年 (1642)	大旱，饥荒
清康熙四十八年 (1709)	八月大风雨成灾

续表

年 份	灾 情
清雍正元年 (1723)	不雨 5 月, 禾黍一空
清雍正二年 (1724)	七月十九日夜大风雨, 海潮倾塘, 溢田, 漂没庐舍
清乾隆五十五年 (1790)	五月海潮为患, 漂没田庐
清嘉庆七年 (1802)	五月十三日洪水成灾, 田成巨浸, 稼禾尽伤
清道光十三年 (1833)	大雨成灾, 禾黍一空, 瘟疫继之, 道殣相望
清道光十四年 (1834)	大旱饥荒
清道光二十三年 (1843)	闰七月初八夜, 风雨大作。二十五日, 大水, 平地深数尺。八月初八日, 复大水, 洞岙、芦浦等地漂没百余人
清道光二十六年 (1846)	六月十三日戌时地震
清道光二十七年 (1847)	二月五日雨冰
清道光二十八年 (1848)	二月二十八日大雨雹
清咸丰二年 (1852)	大旱, 饥荒
清咸丰三年 (1853)	三月初七日戌时地震
清咸丰六年 (1856)	八月蝗害
清同治三年 (1864)	六月十日暴风疾雨, 坏各埠舟, 溺死兵民无数
清光绪十八年 (1892)	六月不雨至十月, 晚禾枯死; 十一月大雪严寒, 菜麦冻死
清光绪二十五年 (1899)	六月十四日大雨成灾, 平地水深数尺, 舟楫入村
民国 3 年 (1914)	8 月 24 日, 北风怒起, 海潮奔腾, 高涌数丈, 超过塘闸, 晚禾棉豆等被卤斥浸渍
民国 4 年 (1915)	6 月飓风骤雨, 潮水坏海塘, 稻棉被淹
民国 6 年 (1917)	1 月 3 日午刻地震
民国 7 年 (1918)	5~10 月不雨, 作物枯死, 饮水困难
民国 8 年 (1919)	霉季多雨, 淹没田亩, 复加风、虫害

续表

年 份	灾 情
民国 11 年 (1922)	8 月飓风骤雨, 海溢数日, 田庐人畜受灾, 百年未有
民国 18 年 (1929)	连续 7 次台风侵袭
民国 21 年 (1932)	大旱
民国 23 年 (1934)	11 月 30 日大风, 顺母至沈家门航船在鲁家峙外山嘴附近翻沉, 死 7 人。是年旱情严重, 24 年饥荒
民国 25 年 (1936)	大旱
民国 29 年 (1940)	大旱, 饥荒
民国 33 年 (1944)	5~9 月未雨, 旱灾
民国 36 年 (1947)	6 月 9 日大风暴, 从上海返回沈家门冰鲜船、商船 20 余艘, 在吴淞口外倾覆, 死百余人。是年大旱
民国 38 年 (1949)	7 月 23 日, 台风侵袭, 海塘倒塌, 作物受淹
1951	8 月 18~21 日, 台风大雨, 适大潮汛, 部分农田受淹
1952	5 月 5 日、5 月底、6 月 19 日、7 月 19~22 日 4 次大水, 阴雨连绵, 田成汪洋。9 月 2~3 日台风大雨, 山洪暴发成灾
1954	5 月 14 日下午 1 时左右, 大目洋、猫头洋和中街山渔场突遭大风袭击, 船只损坏。6 月 16~19 日连续大雨, 水灾。8 月 16~17 日, 10 号台风袭击, 值大潮汛, 沈家门海水倒灌, 部分居民家庭进水
1955	5 月底至 10 月不雨 (6 月间小雨), 干旱 150 天, 河水干涸, 居民饮用水困难
1956	8 月 1 日台灾, 最大风力 12 级以上, 暴雨, 降水 152 毫米。部分渔船沉损, 农田受淹、房屋倒塌
1957	7 月始旱 2 月, 晚稻减产 30% 以上
1958	5 月 15 日至 8 月 20 日干旱, 居民饮用水困难

续表

年 份	灾 情
1959	4月11日, 吕泗洋突遇10级以上大风袭击, 在该渔场生产的沈家门渔民死83人, 沉没损坏渔船23艘
1961	5月20日, 3号台风影响, 降水101.8毫米, 洪涝; 6月16日至9月3日大旱, 晚稻减产40%以上; 10月3~4日26号台风袭击, 风力12级以上, 过程雨量100.7毫米, 定海~沈家门部分公路冲毁, 交通中断
1962	8月1~2日7号台风袭击, 最大风力12级以上; 8月6~7日, 8号台风影响, 最大风力12级以上。两次台风无大雨
1963	9月9~14日12号台风侵袭, 最大风力12级以上, 过程雨量417.8毫米, 其中12日215.3毫米。部分近海张网桩头拔起, 平地棉花、番薯受淹, 街区进水, 死1人
1965	3月20~26日连续低温阴雨, 烂秧严重
1967	7月10日至11月7日大旱, 河干井枯, 农田龟裂, 历史罕见。从展茅等地运水, 还从上海黄浦江运淡水20万吨, 供居民饮用。部分工厂停产
1968	7月11日至12月2日大旱, 晚稻减产75%以上
1969	5月9日小冰雹
1970	6月20~26日普降大雨, 过程雨量218.2毫米, 稻苗、棉花、番薯受损; 12月2日低压大风, 部分渔船受损
1971	2月9日、12日和12月30日东部海面小地震; 6月24日至9月15日干旱; 9月19~20日大暴雨, 降水197.4毫米, 涝灾
1972	8月15~19日9号台风侵袭, 大树拔起, 部分民房倒塌, 过程雨量106.2毫米

续表

年 份	灾 情
1973	10月11~13日19号台风影响,暴雨,雨量286.4毫米,洪涝成灾,街区进水
1974	8月19~20日13号台风袭击,又值大潮,海水倒灌,街道进水20~50厘米
1975	3月27日小冰雹
1976	7月1日暴雨成灾,平地水田淹没。8月21日15号台风影响,又暴雨成灾
1977	4月24日晚6~8时许,冰雹袭击,伴雷阵雨,8~10级大风,墩头一带冰雹一般2~3厘米,大至6~7厘米,个别10厘米,民房瓦片、天窗打碎甚多。9月10日8号台风影响,最大风力12级以上,雨量97.5毫米,部分农田成灾,水稻受损
1978	7月29日至8月1日6号台风影响,过程雨量92.6毫米,早稻割青,减产。9月27日暴雨71.8毫米,部分农田成灾
1979	8月23~25日10号台风,24日18时50分过境,最大风力12级以上,10级以上大风长达34小时,降水200毫米。东极新建渔港尽毁,定海至沈家门部分公路冲垮
1980	6月26日冰雹。6月27日下午雷雨大风袭击。8月多雨,雨量232.6毫米,稻谷发芽、发霉
1981	8月30日至9月3日14号台风影响,过程雨量106毫米,最大风力12级以上,船只受损。9月23日特大暴雨,24小时雨量167.8毫米(暴雨集中在17时30分~20时30分)局部山洪暴发,教场死2人,泗湾死1人,地下水道严重堵塞,低平地段近7000户民居进水1米以上,历史罕见
1982	7月28日至8月1日9号台风影响,过程雨量120.4毫米。8月9~13日,11号台风影响,部分农田受淹,民房受损

续表

年 份	灾 情
1983	6月3日遭低气压大风(飑线)袭击,海浪5~6级,渔船受损。6月29~30日,大雨成灾。9月26~28日,10号台风袭击,最大风力12级以上,夹带暴雨,部分农田受淹成灾
1984	9月21日深夜地震,沈镇有感,地声和摇晃明显,有人震醒逃出屋外
1985	12月22日晨1~2时,洋鞍、渔山渔场突遭9级偏北大风袭击,附近渔船遇害
1986	8月26~27日,15号台风袭击,最大风力12级以上,伴暴雨,过程降水166.6毫米。沈家门因高压线受损停电
1988	6月18~20日,连续暴雨,过程雨量160.9毫米,部分农田受淹。8月7日,7号台风突发,最大风力12级以上,渔船受损
1990	8月30日至9月1日,15号台风袭击,最大风力12级以上,伴暴雨,部分农田受淹
1992	8月28日至9月1日,16号强热带风暴影响,最大风力11级,过程降水量138.8毫米,值大潮汛,街区进水深40厘米

第三章 沈家门渔港

沈家门渔港处舟山渔场中心，系渔船避风、补给、水产品集散及客货运输综合性港口，为全国最大渔港，闻名中外。

天然良港

渔港位于舟山岛东南隅，东起半升洞，西至勾山浦，长 11.5 千米，宽 0.19~0.7 千米，横贯沈家门东西，为多口门峡道型海港。港域 320 万平方米，水域 185 万平方米，海底平坦，泥质粉砂。南有鲁家峙、马峙、小干岛为屏障，挡强风巨浪；北有刺棚山、青龙山、毛草湾岗、大平岗、岭舵山等作藩篱，阻西北大风。

渔港水深东段 4~5 米，西段 4~7 米，中段 6~12 米。出口 3 处：东口半升洞，宽 0.5~0.7 千米，水深 4~15 米；南口鲁家峙与马峙岛间，宽 1.1 千米，水深 4~10 米；西口勾山浦与小干岛间，宽 0.7 千米，水深 4~6 米。涨潮流向西，落潮流向东，往复流，最大流速 3 节。有马峙门、老鼠门、普沈、莲花洋等水道。

马峙门水道 位于镇西南约 2000 米处，介鲁家峙岛与马峙岛之间，由水道西侧马峙岛得名。南北走向。长约 1400 米，宽约 700 米，水深 4~10 米。两侧有泥滩，涨潮流向西北，落潮流向东南。常风向偏南、偏北。设有香火礁灯桩（东方位标）、马峙东北嘴灯桩、马峙灯桩、马峙山嘴灯浮（左侧标）、沈家门西口灯浮（右侧标），可通航千吨级船舶，为渔船、客货船进出沈家门港南口主航

道。

老鼠门水道 介于鲁家峙岛与水老鼠山岛之间，由水道南侧水老鼠山得名。东西走向，长1700米，宽500米，水深11米，涨潮流向西，落潮流向东，流速3节。设有水老鼠山灯桩。可通航千吨级船舶，为半升洞、普陀山至宁波、镇海、定海和墩头至上海常用航道。

普沈水道 位于镇东2200米处。因处沈家门与普陀山之间，故名。东西走向，长约8600米，宽约900米，最窄处西口分水礁与舟山岛之间370米。水深5~38米，涨潮流向北，落潮流向南，流速0.6~2.8节，强风向西北、北，常风向偏南、偏北。设有普沈1号灯浮（安全水域标）、普沈2号灯浮（北方位标）、分水礁灯桩（西方位标）和洛伽山灯塔，是沈家门港东口船舶进出主航道。

莲花洋水道 位于镇东北东港开发区东侧，介塘头与普陀山岛之间。清光绪《定海厅志》载，因古有铁莲花阻渡诸传说得名。南北走向，长约8300米，宽约2200米。南口水深靠近普陀山一侧约25米，靠舟山岛一侧较浅，约5米。两侧有泥滩，偏北风时风浪较大。涨潮流向北，落潮流向南，流速1.5~3节。强风向西北、北，常风向偏南、偏北。普陀山西南部风洞嘴设有灯桩。沈沪线、普沪线客轮经此，为境内船舶北上常用航道。

沈家门渔港向为舟山渔场所在地。北连长江口、吕泗、大沙直至黄渤海渔场；南至鱼山、温台、闽东直至海南渔场；东有沙外、江外、舟外、鱼外、温外、闽外等渔场。向外伸展，可进入外海和远洋捕捞。渔汛季节，浙江、福建、江苏、上海、山东、辽宁、广东等沿海各省、市及附近岛屿渔船云集，或进港避风，或起卸鱼货，修理船只、补给。高峰时泊船近万艘，人员达10万余，港上帆樯如林，往来如梭，岸上行人接踵，熙往攘来。昔与挪威卑尔根港、秘鲁卡亚俄港并称为世界三大渔港。

港两岸建有舟山海洋渔业公司、舟山第二海洋渔业公司、舟洋渔业合营公司、舟山水产食品厂、舟山市水产联合公司、普陀海洋渔业（集团）公司、沈家门海洋渔业公司、鲁家峙海洋渔业公司等部、市、区、镇属海洋捕捞、水产品加工保鲜、综合利用等企业。1992年，域内出海捕捞渔轮182艘，其他机动渔船264艘，水产品总产量112706吨。其中国营企业、市属大集体企业、中日合资企业渔业（捕捞）公司94153吨，镇村（社）属集体、个体渔业18553吨。港两岸有水产冷库36座，冷藏容量49056吨，贮冰量18080吨；水产食品（罐头）厂7家，年生产能力罐头26100吨，鱼片干3900吨，各种鲜冻海水鱼、美味鱼片干、水产罐头、鱼干，小包装冻鱼、虾仁、鱼糜、鱼肉香肠、饲料鱼粉、鱼油等供应国内市场，销往日本、加拿大、美国、英国、东南亚各国及香港等地区。

两岸还设有舟山柴油机厂、舟山船厂、普陀船厂、沈家门船舶修造厂、普陀镇江联营锚链厂及石油、渔网、渔机等为渔业生产服务企业，共百余家。尚有浙江水产学院、浙江省海洋水产研究所等大专院校、科研机构。

沈家门港又是客货运输综合性港口。有通往定海、岱山、穿山、石浦、镇海、乍浦、宁波、上海和福建马尾港等地定期客运航线。国内货运航线北至丹东、大连、秦皇岛、营口、天津、烟台、青岛、连云港，南到温州、福州、厦门、汕头、蛇口、广州、湛江、海口，西至宁波等港口，及长江航线南京、武汉等地。1980年对国外开放后，国际货运航线伸至日本、朝鲜、新加坡、澳大利亚及香港、澳门等国家和地区。1992年全港客运量300万人次，货物吞吐量113万吨。

港外围水域平静，潮间带岸坡和地表均较平坦。尤其是马峙锚地，有朱家尖、登步、桃花、虾峙、六横等岛屿为屏障，面积约90平方千米，水深一般10~30米，最深达百米以上，底平浪

小，常年波浪 2~3 级，可同时锚泊上千艘大轮。1980 年后定为外轮联检、过驳锚地。1985~1986 年安装 3 只避风、过驳浮筒，外径均 3.6 米，高 2.27 米，能泊 2.5 万吨船只。1983 年 10 号台风侵袭风力 12 级以上，所锚泊 7 艘万吨以上外轮，安然无恙。1991 年后，马峙锚地已多次为大型油轮洗舱。1992 年 2 月韩国 26 万吨级“高丽旗帜”号油轮在马峙锚地航修清舱。1993 年 5 月，日籍 24.7 万吨“星光丸”油矿船在此完成清洗。

沿岸设有渔港建设委员会及渔政、航管、港监、边防等管理机构，负责港区维护、管理。

历史演变

清代前，沈家门港潮水涨至两岸山麓。清康熙四十八年（1709），先后筑东横塘（长 255 丈）、西横塘（长 190 丈）、墩头塘（长 783 丈）、荷叶湾塘（长 240 丈）等海堤，扩展平地面积。同治、光绪年间，北岸垒石扩展岸线，渔业粗具规模，商业渐盛，逐步形成集镇。光绪三十三年（1907），《定海乡土教科书》载，沈家门“市肆骈列，逼临港口，最便运输。交冬令，闽舟之捕带鱼者，栖泊于此。海物错杂，贩客麇至，更为繁盛。港之南，障以卢家屿，为寄碇胜地”。20 世纪初，沈家门作为专业性渔港著称中外。据民国 25 年（1936）3 月 9 日《申报》记载，“浙江定海渔业，冠于全国，而沈家门地方，尤为渔民荟萃之区。每届冬汛，有大对船一千二百余对，放洋采捕”。是年，沈家门鱼行栈 62 家，冰鲜船 71 艘。至 35 年 5 月，鱼行、鱼厂、鱼栈 300 余家，当年购销鲜水产品 2363.6 吨，腌制销售咸干水产品 2389.8 吨。

解放前渔港设施较差，岸倒堤塌，无水产码头和渔获物起卸装置。仅简易石砌埠头（道头）20 余座，渔民上岸下船，起卸鱼货、物资补给均用跳板。港岸道路条石铺砌，宽 4~6 米，高低不

平。大潮海水淹地，街道泥泞不堪。民国初期大潮时，龙眼山脚坡被海水淹没，街区去荷叶湾要过龙眼山岗小道前往。渔港缺乏卫生设施，渔汛时到处臭鱼烂虾。港边搭满木桩板屋，破烂不堪。

1960年，港区进行规划整治。1965年，列入国家重点渔港建设。1973、1985、1993年进行3次大规模港口疏浚整治，改善港区通航能力，原有石砌船埠全部拆除，顺直岸线，拓宽沿港路面，筑石砌护壁4500米，新建成宽20~25米沿港公路2230米。先后建成不同结构型式码头百余座、石砌船埠6座，大小船坞、滑道20余座。群众渔船补给集中地段，自海军码头至半升洞，长2230米，沿岸设置铸铁系缆168只，方便渔民上岸下船，供水补给。港口装卸，1992年有各种起重机64台，总负荷695.5吨，及铲车和其他机械设施。

海洋水文

潮汐 港区属规则半日潮，每日发生高、低潮各两次。按渔港基准点，潮位标高：最高潮位4.78米，年最高潮位4.60米，年最低潮位-0.45米；平均大汛高潮位3.72米，平均小汛高潮位3.23米，平均中潮位2.22米；平均小汛低潮位1.18米，平均低潮位0.96米，平均大汛低潮位0.76米；最大潮差4.34米，平均潮差2.54米，最低潮差0.88米。

潮流 港口平面为横贯东西狭长水道。涨潮流自东口门进入墩头前缘，与马峙口进入潮流相遇，汇合后继续向小干港西流；落潮流经小干港自西向东至墩头分流，主流偏向马峙口门流入崎头洋，部分沿港口东去从东口门流入乌沙水道。强流一般在满（枯）潮前1~2小时，憩流则在满（枯）潮后1~2小时。潮波近似前进波，测点垂线流速多呈弧形分布。夏季平均流速0.64米/秒，最大流速1.25米/秒；冬季平均流速0.49米/秒，最大流速

1.22 米/秒；春季平均流速 0.47 米/秒，最大流速 1.42 米/秒。

含沙量 航道含沙量随季节变化，夏季水清，含沙量一般为 0.2~0.4 千克/立方米；其他季节一般为 0.6~1.0 千克/立方米。年最大含沙量 2.18 千克/立方米，最小 0.004 千克/立方米。还受潮汐、潮流汛期制约，大潮汛期大流急，进港含沙量大；反之则小。枯潮前后含沙量达最大值。

波浪 内港区因岛屿地形掩护，水域平稳，一般波高不超过 0.80 米，能避各向大风浪袭击。鲁家峙口外水深浪大，1960~1962 年渔港建设部门实测，乌沙水道最大波高约 2.26 米（偏北风），马峙门水道最大波高 2.18 米（偏西北风）。

工程地质 大部属灰色淤泥质土壤或夹有云母、贝壳和薄层粉砂。

疏浚整治

渔港地处长江、钱塘江和甬江口，属泥沙淤积地带，加之港区水工建筑物增多、停泊船只过量，促使流速缓慢，淤积加速。1949 年 5 月，万吨巨轮“滦州”号、9800 吨级轮“台中”号、8500 吨级轮“裕中”号先后从马峙门进港停泊，从东口出港。至 1961 年，航道淤积，3000 吨级辽宁“红旗”号和“连云”号船进港已感困难。东西口主航道水深淤浅至 -3~-4 米（渔港基准点），港池从原停泊 6000~7000 艘渔船逐渐减至 3000~4000 艘。此后部署航道疏浚，整个港区护岸线、码头控制线、沿港建筑线作全面规划。1967 年南京水利科学研究所、沈家门渔港建设委员会共同提出沈家门渔港航道疏浚维护方案。1968 年 10 月由天津航道局在墩头凸涂试挖。后因“文化大革命”，停工。1972、1973 年全面组织实施，至 1975 年完竣。由上海航道局承担疏浚，重点挖深拓宽东、西口门航道和南北两岸边坡整理，加大东、西口门进港涨落潮量

和内港挟沙能力，减少淤积。主航道采用大链斗挖泥船，边滩用抓扬式挖泥船施工。抛泥区位置距工程 3~5 公里。

1968~1975 年沈家门渔港疏浚工程挖泥量（船方计）

单位：万平方米

年 份	东口门	西口门	南北边滩	总 挖 量
1968		7.00		7.00
1972	71.40	36.60		108.00
1973	60.62	31.28	28.00	119.90
1974	20.00			20.00
1975	17.10			17.10
合 计	169.12	74.88	28.00	272.00

疏浚后，水深按渔港基准面计算，东口、西口门两主航道分别由-4.0 米浚深至-6.0 米~-7.0 米，-4.0 米浚深至-5.0 米，南北两岸边坡浚深至-4.0 米。东口、西口门过水断面分别由 2120 平方米增至 3201 平方米，1990.5 平方米增至 2397.5 平方米。增辟滩地有效水域面积 25 万平方米，增加渔船停泊量 1000 余艘。拆除和改造石砌道头（埠头）14 座，新建、整修岸壁 3000 米，填筑东口北岸堤内陆域面积 5 万平方米，南岸鲁家峙围垦近 30 万平方米。铺筑沿港马路，长 2230 米，宽 20 米，其中堆场 8 米、车道 9 米、人行道 3 米。增建上船埠、系船柱、照明、供水亭、厕所等配套设施。

嗣后航道淤积仍有增无已，致东口门主航道轴线南移，主流逼近南岸边滩。至 1984 年，恢复到 1973 年整治前走向。1985 年 3 月起，再次进行航道整治和水深维护，东口门主航道由-3.0 米浚深至-5.0 米，南北两岸边滩浚深至-4.0 米，西门口由-4.0 米浚深至-5.0 米，马峙门航道由-4.0 米浚深至-5.0 米，疏浚总土方量 149.85 万立方米。

1985年沈家门渔港疏浚挖泥土方量（水下方计）

单位：万立方米

工程地段	挖泥土方量
东口门	63.82
西口门	49.18
港内边滩	27.97
马峙门航道	8.88
合计	149.85

疏浚后，口门和港内航道拓宽，扩大港域有效停泊面积40万平方米，增加停泊大型渔船千余艘。边坡开挖使南北两岸31座码头前沿使用水深改善，提高沿岸渔船停泊和生产补给能力。马峙门航道疏浚后，促进西港区舟山海洋渔业公司、舟山第二海洋渔业公司渔轮、冷藏船及客货运输等大吨位船舶通航。

60年代起，沿港岸线泊位使用单位各自定期组织挖泥维护，每次开挖土方上千方至万余方，每年零星维护工程土方约15~20万立方米。

由于港口逐年回淤，1993年再次投资500万元，6月15日起疏浚整治，施工土方量120万立方米，年底完成。

口岸设施

护岸 渔港早期护岸大都为斜坡式海塘构成，推掘滩涂淤泥作塘身，迎水面用块石铺砌，形成港口岸线。以后采用直立式浆砌块石挡土墙形式，结合沿港道路修筑，使护岸起到顺岸码头作用，渔船直接靠岸，方便渔民上下和生产、生活资料补给。1960年始陆续拆除沿港边岸低矮民房等建筑，整修破烂石砌。1972~1975年，结合港区疏浚整治，拆除和改建石砌埠头（道头）14座，

新建和修整岸壁近 3000 米,使半升洞至舟山水产食品厂浦东岸线基本定型。1980 年后,舟山水产食品厂以西沿岸有些使用单位擅自延伸码头,突破岸线修筑路堤,所占海涂 18 处,16.7 万平方米,造成渔港局部阻流,予以拆除,使西港区岸线基本定型。1985 年,修筑鲁家峙后泥山嘴至渡轮码头长约 300 米护岸石砌,建成宽达 15 米混凝土沿港道路。

沈家门渔港北岸海军码头至福建驻浙水产公司码头驳岸情况

单位:米

地 段	分段长度	建筑年份	基底高程	顶面高程
海军码头~港务 2 号码头	210	1940	+2.0	+4.5
港务 2 号码头~东方红旅社西	113	1965	+1.0	+4.6
东方红旅社西~泰来道头	359	1939	+2.0	+4.6
泰来道头~泥道头	126	1962	+1.5	+4.6
泥道头~东滨江桥	34	1960	+0.5	+4.6
东滨江桥~小水埠头	135	1962	+2.0	+4.6
小水埠头~徐道福屋角	70	1966	+1.5	+4.5
徐道福屋角~羊府道头	250	1956	+1.5	+4.6
羊府道头~张鸿兴道头	287	1927	+2.0	+4.6
张鸿兴道头~福建驻浙水产公司码头	751	1972	+2.0	+4.6
合 计	2335			

注:标高按渔港基准点。

埠头(道头) 清光绪年间始筑简易石砌船埠,俗称“道头”,供渔船停靠。用木板“打跳”,两头分搁船身和岸滩,渔民上下装卸物资鱼货。

民国后期沈家门渔港两岸埠头

名称	建造年份	原用途	现址
外道头	1870年前后	停泊渔船	滨港三十弄南口
和尚道头	真武宫和尚建	外地香客船等停靠	荷外浙江省渔指部附近
市场道头	1870年前后	渔船停靠	滨港二十七弄南口
徐家新道头	1935年前	徐姓酒坊船只装卸货	滨港二十六弄南口
鸿兴道头	1930年前后	鱼行收货	滨港二十一至二十四弄南口
裕山道头	1870年前后	福建等外地渔船停靠	裕山路南口
羊府道头	1896年前后	东钱湖一带渔船停靠	滨港十四弄南口
龙眼埠头	1930年前后	徐姓冰鲜船停靠	滨港十三弄南口
小水埠头	1937年前后	渔船停靠	滨港十二弄东首
泥道头	1896年前	朱家尖等地航船停靠	体育路南口
会馆道头		停靠福建渔船	滨港十弄南口
泰来道头	1925年改建	沈、鲁渡船停靠	新街南口
大道头		货船等停靠	中大街南口
立大道头		王立大鱼行船只停靠	滨港八弄(商业大厦)南口
唐家道头	1906年前后	唐姓裕仁鱼行靠船	舟山轮船公司南
烂泥道头	1940年前后	停小型船只	菜市路南口
合和道头		郭合和鱼行停船	华晶大厦南
隆盈道头	1895年前后	鱼行船舶停靠	滨港三弄南口
福兴道头	1941年改建	木行卸货	滨港二弄南口
石灰道头		卸石灰等建筑材料	海军码头
新道头	1945年	渔船停靠	舟山水产食品厂一号码头
盐务道头		渔船、盐船停靠	舟山水产食品厂二号码头
万德堂道头		渔船停靠	墩头万德堂庵门口
墩头道头	1870年前后	墩头、马峙渡船停靠	墩头

续表

名 称	建造年份	原用途	现 址
丁复兴二道头		鱼行装卸鱼货	鲁家峙鲁滨路东段
丁复兴一道头		鱼行卸生产资料	鲁滨路中段
小道头		柴炭行卸货	鲁滨路西段
鲁、沈渡船道头		渡船停靠	鲁中路北端

解放后，继续修建此种船埠。至 1957 年，北岸有半升洞道头、外道头、小头道头、市场道头、新道头、张鸿兴道头、裕山道头、羊府道头、龙眼道头、郭福生道头、小水泥道头、定海码头（道头）、泰来道头、大道头、第一道头、唐家道头、烂泥道头、第二道头、福兴道头、海塘道头、船厂道头、小桥道头等。南岸有鲁东水产二道头、鲁东水产一道头、小道头、交通道头、水产二道头、水产三道头、水产四道头、水产五道头、水产六道头、水产七道头等。70 年代后，一批交通、水产、企业码头先后建成，石砌埠头（道头）逐步淘汰。

码 头 1916 年定海商轮公司建造定海码头，又叫杨庆方码头，木质趸船，长约 20 米，1949 年废弃。稍后有三北码头，为宁波三北公司所建，木质趸船，长约 20 米，1945 年后废弃。1936 年宁波东海商轮公司所造东海码头，木质趸船，长 25 米、宽 5.2 米，木引桥长 15.8 米、宽 3.4 米。1953 年改建为 1 号码头。次年耗资 7.3 万元，建造 2 号码头，同年建海军码头。1955 年建舟山鱼粉厂码头，1956 年建沈～鲁轮渡码头。1992 年，有码头（泊位）131 座，其中钢砼趸船 98 座。泊位最大为普陀石油公司半升洞加油码头，7000 吨级。泊位最多为舟山海洋渔业公司，有码头 16 座，其中趸船 14 座。

1992 年沈家门港区码头

1. 半升洞北岸至勾山浦沿岸

名称	地址	结构	泊位 (座)	岸线 (米)	建造年份	吨级
石油公司加油码头	半升洞	钢砼框架	3	431	1971 (1986年增建)	7000
福建驻浙水产公司码头	半升洞	钢砼趸船	1	53.2	1973	500
半升洞客运码头	半升洞	钢砼趸船	2		1984	500
半升洞汽车渡船码头	半升洞	钢砼框架	1	25	1989	斜坡式
台轮码头	荷外	钢砼趸船	1	40	1992	300
普陀渔政码头	荷外	钢砼趸船	3	92	1982	500
渔民码头	体育路 南口东	钢砼趸船	1		1984	300
普陀供销社码头	体育路南口	钢砼趸船	1	30	1982	200
沈家门轮渡码头	新街南口	钢砼趸船	2	56	1956 (1983年改建)	500
普陀渔业(集团)公司 水产码头	中大街 南口东	钢砼趸船	1	40	1981	300
港务1号码头 (原东海码头)	中大街 南口西	钢砼趸船	1	40	民国时建 1953年改建	200
普陀民间客运码头	华晶 大楼南	钢砼趸船	3	108	1987	300
港务 2号码头	滨港路西段	钢砼趸船	2	108	1954	200
陆军码头	滨港路、 伏虎路口	钢砼趸船	2	72	1978	500

续表

名称	地址	结构	泊位 (座)	岸线 (米)	建造年份	吨级
海军码头	滨港路、 伏虎路口	钢砼趸船	2	72	1954	200
舟山水产食品厂码头	厂南岸	钢砼趸船	6	374	1955年始建 1号码头,其 余多1975年 后建	
舟山水产食品厂码头	厂南岸	钢砼框架	1			
舟山船厂码头	厂南岸	钢砼趸船	2	294	1964	500
舟山柴油机厂码头	厂南岸		1	140	1966	
普陀建材公司码头	蒲南路口	钢砼框架	1	210	1976	1000
普陀船厂码头	厂南(关塘)	钢砼趸船	1	125	1977	500
沈家门水产市场码头	半塘	钢砼趸船	5	244	1992	
新港外贸码头	墩头	钢砼趸船	2	80	1987	300
新港船厂码头	墩头	钢砼趸船	1	36	1989	
普陀航运公司船厂码头	墩头	钢砼框架	1	74	1988	1000
舟山水产冷冻厂码头	墩头	钢砼趸船	3	250	1979~1983	各500 吨级
舟山水产冷冻厂码头	墩头	钢砼框架	1			
墩头马峙轮渡码头	墩头	钢砼框架	1	30	1983	200
沈家门客运站墩头码头 (港务3号码头)	墩头	钢砼趸船	2	135	1980	1600
港务装卸工区码头 (港务4号码头)	墩头	钢砼框架 (高桩梁板式)	2	130	1972年建 1980年扩建	3000
墩头渔业社冷冻厂码头	墩头	钢砼框架	1	30	1990	
墩头渔业社码头	墩头	钢砼趸船	1	36	1984	300
蒲湾村码头	天打岩	钢砼框架	1	36	1982	200

续表

名称	地址	结构	泊位 (座)	岸线 (米)	建造年份	吨级
普陀木材公司码头	天打岩	钢砼框架	2	258	1971 (1984年改建)	1000
石油公司天打岩油库码头	小茶湾	钢砼趸船	1	314	1962 (1986年改建)	200
普陀燃料公司煤场码头	小茶湾	钢砼框架	1	20	1966	
舟山船舶修理厂 (江湾船厂)码头	大茶湾	钢砼趸船	1	192	1985	500
普陀水泥厂码头	中沙头	钢砼趸船	1	162	1979	
普陀供销社冷库码头	中沙头	钢砼趸船	1	70	1986	500
大千渔业村码头	中沙头	石砌	1	70	1972	
舟山第二海洋渔业公司 码头	大千	钢砼趸船	8	745	1979~1985	各500 吨级
舟山第二海洋渔业公司 码头	大千	钢砼框架	2		1978	2000
大千农业村码头	大千	石砌	1	30	1981年修建	
市外贸仓库码头	平阳浦	钢砼趸船	2	80	1984	
舟山海洋渔业公司码头	平阳浦	钢砼趸船	14	1258	1959~1985	
舟山海洋渔业公司码头	平阳浦	钢砼框架	2			

2. 鲁家峙岛东、北、西岸

名称	地址	结构	泊位 (座)	岸线 (米)	建造年份	吨级
沈家门船舶修造厂码头	东岙嘴头	钢砼框架	2	180	1976年改建	500
沈家门船舶修造二厂码头	后泥山嘴	钢砼框架	1	150	1982	1000

续表

名 称	地 址	结 构	泊位 (座)	岸线 (米)	建造年份	吨 级
沈家门海洋渔业公司码头	后泥山嘴	钢砼趸船	3	105	1981、1985、 1987	300
普陀海运公司船厂码头	后泥山嘴	钢砼趸船	1	165.5	1981	1000
鲁家峙渔业公司冷库码头	鲁中路	钢砼趸船	3	108	1973~1974	各 300 吨级
鲁、沈轮渡码头	鲁家峙路 东口	钢砼趸船	1	40	1975 年建 1987 年改建	200
普陀盐业公司码头	鲁家峙路 东口	钢砼框架	1	15	1971	100
普陀渔业(集团)公司油库 码头	鲁家峙路 东	钢砼趸船	1	20	1973 年建 1987 年修建	300
沈家门船舶修造厂码头	厂北岸	钢砼趸船	1	60	1978	300
生产资料公司毛竹场码头	场北岸	石 砌	2	62	1960	200
舟山二渔船舶修造厂码头	厂北岸	钢砼趸船	2	367	1971~1982	600
普渔(集团)公司冷冻厂码头	厂北岸	钢砼趸船	6	308	1965~1980	
普渔(集团)公司修船厂码头	厂北岸	钢砼趸船	1	240	1982	500
普渔(集团)捕捞公司码头	公司北岸	钢砼趸船	1	50	1972	200
普陀协作公司柴油码头	馒头山嘴	钢砼趸船	1	50	1992	
港南食品冷冻厂码头	馒头山嘴	钢砼趸船	1	30	1991	

3. 鲁家峙岛南岸

名 称	地 址	结 构	泊位 (座)	岸线 (米)	建造年份	吨 级
舟山通用机械厂码头	长山嘴	石 砌	1		1987 年改建	
普陀养殖公司冷冻厂码头	老鼠山嘴	钢砼趸船	1		1985	300
普陀养殖公司冷冻厂码头	老鼠山嘴	石 砌	1		1985	

4. 马峙岛西岸

名称	地址	结构	泊位 (座)	岸线 (米)	建造年份	吨级
普陀拆船公司码头	西岸	钢砼框架	2	100	1985	1500

5. 小干岛东岸

名称	地址	结构	泊位 (座)	岸线 (米)	建造年份	吨级
舟山二渔公司油库码头	东岸	钢砼趸船	2	100	1985	300

船 坞 始于 1956 年在茶湾海涂建船坞, 现属舟山船舶修理厂。1962 年在半塘海涂建沈家门船舶社船坞, 现属普陀船厂; 在鲁家峙建舟山水产公司船舶保养场船坞, 现属舟山第二海洋渔业公司渔轮修造厂。1992 年, 有船坞 16 座。

1992 年港区船坞分布

名称	地址	建成年份	长度 (米)	进口阔度 (米)	闸口深度 (米)	吨级
普陀船厂船坞	半塘	1962	145	9	3.4	500
新港渔业社船厂 船坞	墩头	1976	64	32	6	100
普陀航运公司船厂 船坞	墩头	1974	105	25	11	1000
墩头渔业社船厂船 坞	墩头	1988	120	60	10	300
舟山船舶修理厂东 船坞	茶湾	1956	137	20	8	7000
舟山船舶修理厂西 船坞	茶湾	1956	135	20	8	5000

续表

名称	地址	建成年份	长度 (米)	进口阔度 (米)	闸口深度 (米)	吨级
沈家门船舶修造厂 船坞	鲁家峙 东岙嘴头	1992				3000
沈家门船舶修造二 厂船坞	鲁家峙 后泥山嘴	1980	130	14	14	1500
普陀海运公司船厂 船坞	鲁家峙 后泥山嘴	1982	55	10	10	1000
沈家门船舶修造厂 船坞	鲁家峙渡轮 码头旁	1975	45	25	8	600
沈家门船舶修造厂 船坞	鲁家峙渡轮 码头旁	1981	45	45	9	600
舟山二渔公司渔轮 修造厂船坞	鲁家峙	1962				300
舟山二渔公司渔轮 修造厂船坞	鲁家峙	1982				600
舟山二渔公司渔轮 修造厂船坞	鲁家峙	1993年改建				400
普陀渔业(集团)公 司船厂船坞	鲁家峙	1981	84	9	6	500
普陀拆船公司船坞	马峙	1983	300	70		土船坞

滑道 1992年渔港两岸船舶修造厂滑道有：舟山船厂滑道(址关塘)、普陀船厂滑道(半塘)、舟山船舶修理厂滑道(茶湾)、舟山海洋渔业公司船厂滑道(平阳浦)、舟山第二海洋渔业公司船厂滑道(鲁家峙)、沈家门船舶厂滑道(鲁家峙东岙嘴头)。

航 标 民国 6 年(1917),沈家门刘德裕捐建半升洞灯桩。7 年曾川流募建马峙灯桩。日军侵占期间,经费不足,停止放光。解放后,修建、续建灯桩,航标逐步完善。

1992 年沈家门港灯浮、灯桩

名 称	所 在 地	灯 质	灯高 (米)	桩高 (米)	射程 (海里)	建造 年份
普沈一号灯浮 (安全水域表)	普沈水道中	长闪白 10 秒			4	
普沈二号灯浮 (北方位表)	普沈水道中	快闪白 10 秒			4	
沈家门西口灯浮 (右侧表)	马峙门水道中	闪(2) 绿 6 秒			2.5	
马峙山嘴灯浮 (左侧表)	马峙门水道中	闪红 4 秒			4	
分水礁灯桩 (西方位表)	沈家门与朱家尖 岛之间分水礁上	甚快(9) 10 秒	5.5	4.3	6	1953
马峙东北嘴灯桩	马峙岛东北嘴上	闪(2) 红 6 秒	8	1.9	4	1982
香火礁(和尚礁) 灯桩(东方位表)	马峙门航道中	快(3) 白 10 秒	3.2	4.5	4	1963
雷浮灯桩 (左侧表)	沈家门港西部 雷浮礁上	闪红 3 秒	3.5	2.4	1.5	1962
马峙灯桩	马峙岛东南部	闪(3) 白 10 秒	36	4.5	10	1956
水老鼠山灯桩 (孤立危险物标)	鲁家峙岛南海 域水老鼠山上	闪(2) 白 5 秒	3.7	5.5	7	1957(1961 年改建)

两岸冷库

民国 31 年(1942),日人在伏虎山嘴(现舟山水产食品厂址)建 200 吨级冷库 1 座,生产冰块,不久停产。1960 年,平阳浦舟山水产联合加工厂(舟山海洋渔业公司前身)人工制冰试产成功。1976 年,普陀水产供销公司投资 90 万元,于墩头建千吨级冷库 1 座。1980 年后冷库建设兴起,至 1992 年,两岸共有冷库 36 座。

1992 年渔港两岸水产冷库

单位:吨

冷库名称	投产年月	地址	冷冻冷藏容量			
			日结冻	一次冷藏量	日制冰	一次藏冰量
舟山海洋渔业公司冷库 (4 座)	1958~1992	平阳浦	420	18000	450	5000
铁道部生活服务中心冷库	1991.4	塘头横山嘴	15	300	100	800
舟山市水产联合公司 冷冻制品厂冷库(8 座)	1976~1983	兴建路	124	3200	125	1200
舟山第二海洋渔业公司 大干冷库(2 座)	1979 1984	大干	249	14108	240	6860
舟山水产食品厂冷库(2 座)	1980、1989	兴建路	180	4500	90	500
普陀区供销社冷库	1986	中沙头	20	500	40	200
人防服务部冷库	1987.5	滨港路	1	40	5	60
液氨供应站冷库	1991.9	大干	2	20		

续表

冷库名称	投产年月	地址	冷冻冷藏容量			
			日结冻	一次冷藏量	日制冰	一次藏冰量
海滨电影院冷库	1986	体育路	1	7		
普陀水产养殖公司冷库	1984	鲁家峙	25	450	20	150
普陀渔业集团公司 加工厂冷库	1980	鲁家峙	240	4400	120	1000
普陀渔业集团经济开发 公司冷库	1992	鲁家峙	5	40	2	10
普陀渔业集团经销公司 冷库(2座)	1985	荷外	4	22		
	1987	新桥弄				
沈家门海洋渔业公司 冷库(3座)	1981.10	鲁家峙	80	1900	120	900
	1983.7					
	1985.11					
新港外贸冷冻厂冷库	1984.7	兴建路	52	500	40	100
墩头冷冻厂冷库	1981	兴建路	20	100	85	400
鲁家峙渔业公司冷库	1985.6	鲁家峙	40	400	30	200
港南食品罐头厂冷库	1991.3	鲁家峙	14	500	80	700
沈家门近海水产经营部 冷库	1986	滨港路	4	25		
塘头水产加工厂冷库	1985	塘头沙里	5	24		
海滨水产加工厂冷库(私营)	1991.4	兴建路	10	20		
合计			1511	49056	1547	18080

台湾渔民接待

沈家门港与台湾相距 300 多海里，民国时期有商船来往，两地互有交易。1972 年 12 月，台湾渔轮“德富”号在元山岛之东触礁，海军某部派舰艇救援，在沈家门港修复后返台，为解放后台湾渔轮首次进港。1973 年后，每年渔汛季节，大批台湾渔民前来舟山渔场作业，进沈家门港避风、修理、补给、治病。1979 年 8 月省、县拨款兴建沈家门台湾渔民接待站，后附设沈家门劳务输出站、沈家门台湾商号、台胞服务中心，成为接待、服务、咨询、经贸综合机构。1973～1992 年，接待台湾渔轮 3459 艘次、台湾渔民 21741 人次。医治伤病 3000 余人，抢救重危病人 80 多名。还为大陆籍渔民转递书信物品和寻找会见亲人、通电话，陪同台胞参观游览。1992 年在渔港北岸建台轮码头，专供台湾渔船停泊。1993 年 5 月 18 日，中央电视台“神州风采”专题播放沈家门“台胞之家”栏目。

第四章 人 口

人口变动

据《宣和奉使高丽图经》载,宋宣和五年(1123),沈家门有渔人樵客十数家。后人口渐增,明洪武十九年(1386)、清顺治十三年(1656)朝廷“海禁”,居民内迁大陆。康熙二十三年(1684),朝廷颁“展海令”,宁波、鄞县、镇海、奉化、福建等地居民先后迁居,人口逐渐繁衍。光绪二十六年(1900)约 5300 人。民国 7 年(1918)13400 人,23 年约 20000 人,35 年 21547 人,36 年 21014 人,37 年 21072 人。1950 年解放初期 21920 人,1953 年第一次人口普查 26966 人。同年与翌年 3 月,墩头乡、蒲湾乡先后划入,1954 年底全镇 27268 人。1956 年 2 月,原舵岙乡黄沙湾、刺棚山、黄舵岙、大路上沙、小路上沙划入,是年增至 34796 人。1960 年 50388 人。次年精简城镇人口,1963 年减至 48381 人。1965 年起知识青年上山下乡,至 1975 年全镇 51772 人。1977 年后下放农村和支边知识青年纷纷返城安排工作,1981 年增至 60835 人。1984 年,原塘头乡和勾山乡平阳浦地区 8 个行政村划入,增至 75591 人。1987 年 80745 人。1992 年 86140 人,比 1950 年增加 2.93 倍。

60 年代始提倡计划生育,70 年代逐步落实节育措施,人口出生减缓,年自然增长率 1971 年 14.49‰,1981 年 7.77‰,1992 年 1.98‰。

1950~1992 年全镇人口数

年份	户数	人 口			出生人口	死亡人口	自然增长人口	自然增长率(‰)
		合计	男	女				
1950	4235	21920						
1951	4617	22922						
1952	4859	23594	12750	10844				
1953	5145	26966	14461	12505				
1954	5509	27268	14724	12544				
1955	5529	27820	15022	12798				
1956	7500	34796	18769	16027				
1957	7859	38297	20297	18000				
1958	7958	49443	27623	21820				
1959	8037	49165	27314	21851				
1960	8149	50388	28217	22171				
1961	8486	49547	27746	21801				
1962	8580	48150	25778	22372				
1963	8505	48381	26125	22256	1999			
1964	8541	48906	25813	23093	1588	320	1268	26.07
1965	8792	51475	27592	23883	1429	281	1148	22.87
1966	8857	52026	28067	23959	1135	290	845	16.33
1967	9119	51623	27400	24223	1015	262	753	14.53
1968	10038	52610	27914	24696	1082	212	870	16.69
1969	9636	53634	28143	25491	1143	262	881	16.58
1970	9834	53343	28220	25123	1078	376	702	13.12
1971	9570	53895	28389	25506	1061	284	777	14.49

续表

年份	户数	人 口			出生人口	死亡人口	自然增长人口	自然增长率(‰)
		合计	男	女				
1972	10705	53522	28463	25059	810	299	511	9.51
1973	10790	52232	27481	24751	660	258	402	7.60
1974	10869	52220	27347	24873	420	285	135	4.77
1975	11075	51772	27470	24302	564	317	247	4.75
1976	11472	51753	27957	23796	497	283	214	4.13
1977	11418	51757	27410	24347	502	317	185	3.57
1978	11715	53411	28704	24707	481	308	173	3.29
1979	12288	56764	30654	26110	433	301	132	2.40
1980	12707	59626	32166	27460	365	303	62	1.07
1981	15482	60835	32665	28170	791	323	468	7.77
1982	16360	62298	33467	28831	891	343	548	8.90
1983	18111	63317	34130	29187	834	346	488	7.77
1984	21974	75591	40421	35170	717	356	361	5.20
1985	22601	77892	41356	36536	730	392	338	4.40
1986	23410	79216	41971	37245	887	383	504	6.42
1987	24448	80745	42868	37877	858	440	418	5.23
1988	25315	82173	43529	38644	956	391	565	6.49
1989	26555	83145	43953	39192	1038	429	609	7.37
1990	28382	84161	44278	39883	897	419	478	5.71
1991	27791	84871	44519	40352	692	450	242	2.86
1992	28570	86140	45228	40912	568	399	169	1.98

注：(1)1953、1964、1982年为人口普查数。

(2)1990年系常住户口数。

(3)自然增长率以当年年中人口，即年初与年末人口之和除2之数为分母数计算。

1990年第四次人口普查,含“五项”登记人口。全镇普查登记29132户,其中家庭户28793户,集体户339户。常住本镇、并已在本镇登记常住户口89134人;住镇内一年以上,户口在外地3304人;居住镇内不满一年,离开户口登记地一年以上178人;普查时住镇内,常住户口待定1460人;原住镇内,普查时在国外工作或学习,暂无常住户口225人。核实1990年7月1日零时全镇人口94301人,其中男49016人,女45285人。沈家门镇被评为省第四次人口普查先进单位。

1992年居民区(村)户数人口

沈东街道

居民区、村	户数	人 口			人口中非 渔农业人口	出 生	死 亡
		合计	男	女			
荷外居民区	777	2236	1145	1091	1840	15	16
荷中居民区	972	2718	1374	1344	2217	10	13
荷东居民区	1130	3283	1652	1631	2441	16	24
永兴村	400	1133	496	637	113	19	6
路下沙村	89	289	143	146	8	7	1
陈家后村	272	1057	519	538	6	12	7
单位集体户	6	134	119	15	134		
合计	3646	10850	5448	5402	6759	79	67

沈中街道

居民区、村	户数	人 口			人口中非 渔农业人口	出 生	死 亡
		合计	男	女			
北安居民区	1332	3941	1909	2032	3917	32	21
泗湾居民区	1187	3578	1845	1733	3501	36	14

续表

居民区、村	户数	人 口			人口中非 渔农业人口	出 生	死 亡
		合计	男	女			
西大居民区	865	2560	1258	1302	2379	22	17
西滨居民区	858	2532	1214	1318	2401	22	16
东大居民区	997	2852	1446	1406	2763	28	28
新开居民区	1872	3690	1829	1861	3624	33	19
中大居民区	1220	3349	1645	1704	3243	22	18
新街居民区	1006	2908	1417	1491	2806	19	22
泗湾村	432	1426	610	816			
单位集体户	56	1050	913	137	1050		
合计	9825	27886	14086	13800	25684	214	155

沈西街道

居民区、村	户数	人 口			人口中非 渔农业人口	出 生	死 亡
		合计	男	女			
墩头居民区	1176	3332	1643	1689	2008	15	20
大蒲湾居民区	793	1943	984	959	1878	11	6
茶湾居民区	664	1681	838	843	965	7	6
蒲湾新村居民区	529	1311	674	637	1235	12	10
西河居民区	482	1345	678	667	1246	8	5
教场居民区	1315	3639	1795	1844	3540	24	8
教西居民区	1232	3560	1747	1813	3388	27	20
小蒲湾居民区	700	1962	1002	960	1920	10	4
长地升居民区	125	380	182	198	380		
教场村	278	552	246	306		3	2
蒲湾村	662	940	400	540		3	5

续表

居民区、村	户数	人 口			人口中非 渔农业人口	出生	死亡
		合计	男	女			
马峙村	120	384	197	187	11	5	4
单位集体户	40	496	437	59	496		
合计	8116	21525	10823	10702	17067	125	90

鲁家峙管理处

居民区、村	户数	人 口			人口中非 渔农业人口	出生	死亡
		合计	男	女			
鲁东居民区	582	1667	851	816	677	8	13
鲁西居民区	1038	2880	1526	1354	1029	25	6
鲁家峙村	406	1272	596	676			
合计	2026	5819	2973	2846	1706	33	19

塘头管理处

居民区、村	户数	人 口			人口中非 渔农业人口	出生	死亡
		合计	男	女			
塘头村	548	1827	909	918	2	15	13
沙里村	297	1055	526	529		6	4
茶壶甩村	380	1327	650	677	12	17	11
长沙村	73	257	127	130		7	
单位集体户	13	66	40	26	66		
合计	1311	4532	2252	2280	80	45	28

平阳浦管理处

居民区、村	户数	人 口			人口中非 渔农业人口	出 生	死 亡
		合计	男	女			
平阳浦居民区	1527	3810	1741	2069	3810	29	9
中沙头居民区	245	504	212	292	476	2	1
中弄村	311	639	218	421	2	4	4
芦西村	308	685	201	484	27	12	6
平阳村	230	801	383	418	3	8	7
夏新村	188	638	303	335	6	5	3
大千渔业村	142	455	185	270		2	2
大千农业村	304	739	344	395	9	8	5
大山村	172	669	340	329		1	1
东岙村	118	402	200	202	2	1	2
普陀(小干)盐场	80	141	73	68	99		
单位集体户	21	6045	5446	599	5955		
合计	3646	15528	9646	5882	10389	72	40

注：泗湾村、鲁家峙村及单位集体户出生、死亡数统计在有关居民区内。

人口结构

年龄构成

1982年第三次人口普查，14周岁以下少年儿童12049人（男6235，女5814），占总人口19.34%；15~64周岁劳动适龄人口47048人（男25882，女21166），占总人口75.52%；65周岁以上老年人口3201人（男1350，女1851），占总人口5.14%。1990年

第四次人口普查，14周岁以下少年儿童17512人（男9007，女8505），占总人口18.57%；15~64周岁劳动适龄人口71710人（男37854，女33856），占总人口76.04%；65周岁以上老年人口5079人（男2155，女2924），占总人口5.39%。1992年末，对各居民区渔农村79771人的年龄构成进行调查，详见下表：

1992年居民年龄构成情况

年 龄 (岁)	人 口 数			年 龄 (岁)	人 口 数		
	男	女	合计		男	女	合计
不满1岁	170	143	313	1	243	259	502
2	451	396	847	3	483	450	933
4	509	521	1030	5	528	532	1060
6	531	520	1051	7	513	493	1006
8	537	504	1041	9	536	559	1095
10	658	667	1325	11	608	581	1189
12	477	457	934	13	455	437	892
14	508	468	976	15	473	480	953
16	453	443	896	17	474	461	935
18	420	421	841	19	469	452	921
20	526	501	1027	21	595	624	1219
22	669	713	1382	23	662	696	1358
24	626	702	1328	25	587	702	1289
26	737	725	1462	27	779	914	1693
28	819	961	1780	29	1004	1096	2100
30	1034	1222	2256	31	788	861	1649
32	833	899	1732	33	872	978	1850
34	871	918	1789	35	1009	1000	2009

续表

年 龄 (岁)	人 口 数			年 龄 (岁)	人 口 数		
	男	女	合计		男	女	合计
36	902	922	1824	37	821	840	1661
38	892	887	1779	39	822	800	1622
40	713	750	1463	41	650	699	1349
42	635	658	1293	43	608	669	1277
44	602	594	1196	45	512	553	1065
46	507	497	1004	47	416	447	863
48	428	476	904	49	419	469	888
50	385	423	808	51	338	423	761
52	353	381	734	53	354	376	730
54	371	381	752	55	405	377	782
56	373	372	745	57	345	402	747
58	384	366	750	59	421	415	836
60	368	373	741	61	325	333	658
62	319	320	639	63	289	303	592
64	333	313	646	65	290	302	592
66	252	275	527	67	269	302	571
68	239	240	479	69	182	256	438
70	170	233	403	71	122	174	296
72	156	185	341	73	130	160	290
74	135	148	283	75	108	148	256
76	95	151	246	77	73	101	174
78	76	131	207	79	62	88	150
80	61	84	145	81	48	68	116
82	48	49	97	83	27	59	86

续表

年 龄 (岁)	人 口 数			年 龄 (岁)	人 口 数		
	男	女	合计		男	女	合计
84	25	47	72	85	22	37	59
86	17	22	39	87	8	20	28
88	7	24	31	89	14	16	30
90	4	9	13	91	3	5	8
92	1	6	7	93	1	7	8
94	3	1	4	95	1	0	1
96	0	1	1	97	0	0	0
98	0	0	0	99	0	0	0
100	1	0	1				

据 1990 年调查, 该年死亡 419 人, 亡者岁数相加 27155 岁, 平均年龄 64.81 岁。其中男 237 人, 15054 岁数, 平均 63.52 岁; 女 182 人, 12101 岁数, 平均 66.49 岁。

1990 年死亡人口年龄构成

年龄别 (岁)	合计	男	女	年龄别 (岁)	合计	男	女
1~4	6	3	3	5~9	4	3	1
10~14	1		1	15~19	3	1	2
20~24	4	3	1	25~29	4	3	1
30~34	7	4	3	35~39	8	5	3
40~44	18	10	8	45~49	11	5	6
50~54	24	14	10	55~59	29	22	7
60~64	38	25	13	65~69	52	34	18
70~74	77	40	37	75~79	58	36	22

续表

年龄别 (岁)	合计	男	女	年龄别 (岁)	合计	男	女
80~84	38	13	25	85~89	27	13	14
90岁以上	10	3	7				

文化构成

民国时期文盲众多,1950年12周岁以上文盲、半文盲约占同龄人口85%。解放后居民文化程度提高。至1982年第三次人口普查,6岁及6岁以上58396人,其中大学、大专783人,大学肄业或在校大学生(主要指浙江水产学院在校生)745人,高中、中专6511人,初中20013人,小学20899人,不识字或识字少9445人。1990年第四次人口普查,6岁及6岁以上86898人(男45250,女41648),其中大学本科1310人(男1035,女275),大学专科1929人(男1399,女530),中专2243人(男1188,女1055),高中10473人(男5580,女4893),初中30478人(男16885,女13593),小学26885人(男14735,女12150),不识字或识字少13580人(男4428,女9152)。是年人口普查文化结构中,在校学生10974人,其中大学本科530人,大学专科343人,中专28人,高中1223人,初中2253人,小学6597人。

职业构成

民国时期,劳动者自谋职业,常受失业威胁。解放后,就业增多。1990年上半年(人口普查资料)在业52865人(男32895,女19970),占总人口56.06%,占15周岁以上76789人的68.84%。按行业分:农、林、牧、渔、水利业10601人(男8870,女1731),占20.05%;工业20651人(男11571,女9080),占39.06%;建筑业1467人(男1210,女257),占2.77%;交通运

输、邮电通讯业 3814 人 (男 3122, 女 692), 占 7.21%; 商业、公共饮食业、物资供销和仓储业 8145 人 (男 3530, 女 4615), 占 15.41%; 房地产管理、公用事业、居民服务和咨询服务业 1853 人 (男 859, 女 994), 占 3.51%; 卫生、体育和社会福利事业 871 人 (男 335, 女 536), 占 1.65%; 教育、文化艺术和广播电视事业 1645 人 (男 752, 女 893), 占 3.11%; 科学研究和综合技术服务事业 185 人 (男 135, 女 50), 占 0.35%; 金融、保险业 648 人 (男 290, 女 358), 占 1.23%; 国家机关、政党机关和社会团体 2981 人 (男 2217, 女 764), 占 5.64%; 其他行业 4 人 (男 4 人) 占 0.01%。

按行业门类分: 农业 1446 人 (男 1103, 女 343); 林业 2 人 (男 2); 畜牧业 123 人 (男 67, 女 56); 渔业 9012 人 (男 7683, 女 1329); 农、林、牧、渔、水利服务业 18 人 (男 15, 女 3); 煤炭采选业 1 人 (男 1); 建筑材料及其他非金属矿选业 184 人 (男 156, 女 28 人); 采盐业 116 人 (男 80, 女 36); 自来水生产和供应业 85 人 (男 60, 女 25); 食品制造业 6961 人 (男 3518, 女 3443); 饮料制造业 582 人 (男 317, 女 265); 饲料工业 60 人 (男 32, 女 28); 纺织业 734 人 (男 138, 女 596); 缝纫业 625 人 (男 89, 女 536); 皮革、毛皮及其制品业 63 人 (男 28, 女 35); 木材加工及竹藤、棕、草制品业 70 人 (男 63, 女 7); 家具制造业 310 人 (男 276, 女 34); 造纸及纸制品业 144 人 (男 25, 女 119); 印刷业 244 人 (男 104, 女 140); 文教体育用品制造业 1 人 (男 1); 工艺美术品制造业 41 人 (男 14, 女 27); 电力、蒸汽、热水生产和供应业 172 人 (男 115, 女 57); 石油加工业 24 人 (男 17, 女 7); 炼焦、煤气及煤制品业 103 人 (男 72, 女 31); 化学工业 278 人 (男 204, 女 74); 医药工业 102 人 (男 46, 女 56); 橡胶制品业 1 人 (男 1); 塑料制品业 2359 人 (男 889, 女 1470); 建筑材料及其他非金属矿物制品业 339 人 (男 245, 女 94); 金属制品业 239 人 (男 94 人, 女 145); 机械工业 2577 人 (男 1817, 女

760); 交通运输设备制造业 3235 人 (男 2525, 女 710); 电气机械及器材制造业 567 人 (男 346, 女 221); 电子及通信设备制造业 32 人 (男 15, 女 17); 仪器仪表及其他计量器具制造业 142 人 (男 71, 女 71); 其他工业 260 人 (男 212, 女 48 人); 土木工程建筑业 1199 人 (男 1001, 女 198); 线路、管道和设备安装业 260 人 (男 202, 女 58); 勘察设计业 8 人 (男 7, 女 1); 交通运输业 3572 人 (男 2975, 女 597); 邮电通讯业 242 人 (男 147, 女 95); 商业 6664 人 (男 2865, 女 3799); 公共饮食业 854 人 (男 264, 女 590); 物资供销业 627 人 (男 401, 女 226); 房地产管理业 144 人 (男 89, 女 55); 公用事业 440 人 (男 321, 女 119); 居民服务业 1219 人 (男 424, 女 795); 咨询服务业 50 人 (男 25, 女 25); 卫生事业 863 人 (男 329, 女 534); 体育事业 3 人 (男 3); 社会福利事业 5 人 (男 3, 女 2); 教育事业 1405 人 (男 607, 女 798); 文化艺术事业 219 人 (男 132, 女 87); 广播电视事业 21 人 (男 13, 女 8); 科学研究事业 125 人 (男 94, 女 31); 综合技术服务事业 60 人 (男 41, 女 19); 金融业 617 人 (男 265, 女 352); 保险业 31 人 (男 25, 女 6); 国家机关 2435 人 (男 1871, 女 564); 政党机关 103 人 (男 88, 女 15); 社会团体 198 人 (男 77, 女 121); 企业管理机关 245 人 (男 181, 女 64); 其他行业 4 人 (男 4)。15 岁以上人口中,“不在业” 23924 人 (男 7114, 女 16810), 占同龄人口 31.16%。其中在校学生 3217 人 (男 1893, 女 1324), 占 13.45%; 料理家务 12529 人 (男 94, 女 12435), 占 52.37%; 待升学 308 人 (男 160, 女 148), 占 1.29%; 市镇待业 854 人 (男 479, 女 375), 占 3.57%; 离休退休退职 4953 人 (男 3308, 女 1645), 占 20.70%; 丧失工作能力 740 人 (男 312, 女 428), 占 3.09%; 其他 1323 人 (男 868, 女 455), 占 5.53%。

民族构成

境内为汉族聚居区。1964年人口普查，汉族人口占99.83%，少数民族中回族75人、苗族4人、壮族4人。1982年人口普查，汉族人口占99.68%；回族198人，满族4人，苗族5人，朝鲜族1人，畲族1人。1990年人口普查，汉族93951人，占总人口99.58%；少数民族中回族333人，苗族5人，满族6人，蒙古族4人，朝鲜族1人，壮族1人。以回族居多，多为福建籍世居。其他来源于部队转业、工作调动、工作分配和婚嫁等。

家庭构成

民国35年(1946)，全镇4033户，21547人，户均5.34人。1950年，4235户，21920人，户均5.18人。1970年9834户，53343人，户均5.42人。1980年12707户，59626人，户均4.69人。1982年户均3.32人。1990年户均3.08人。1992年末全镇28570户、86140人，户均3.01人。1990年人口普查28793户家庭结构比重如表：

1990年各种规模家庭户所占比例(%)

1人户	2人户	3人户	4人户	5人户	6人户	7人户	8人户	9人户	10人及10人以上户
8.97	17.35	43.54	20.80	6.78	1.79	0.56	0.16	0.04	0.01

1990年家庭户类别及其所占比例

合计	单身户	一对夫妇户	二代户	三代户	四代户	一代户和其他亲属及非亲属	二代户和其他亲属及非亲属	三代户和其他亲属及非亲属	四代户和其他亲属及非亲属	其他
28793	2034	3401	19694	2393	42	234	361	85	1	548

续表

合计	单身户	一对夫妇户	二代户	三代户	四代户	一代户和其他亲属及非亲属	二代户和其他亲属及非亲属	三代户和其他亲属及非亲属	四代户和其他亲属及非亲属	其他
比例 (%)	7.06	11.82	68.40	8.31	0.15	0.81	1.25	0.3		1.90

长寿老人

解放后人民生活水平提高，医疗卫生条件逐步改善，居民寿命延长。1990年人口普查，80~84岁421人（男149，女272），85~89岁160人（男50，女110），90~94岁34人（男8，女26），95~99岁1人（男）。1993年2月各居民区调查，80~84岁516人（男209，女307），85~89岁187人（男68，女119），90~94岁40人（男12，女28），95~99岁2人（男1，女1）。100岁以上1人（男），为沈家门历史上所未有。

1993年90岁以上老人名录

姓名	性别	出生年月	原籍	住址	健康状况
李阿纪	男	1893.10.15	瑞安	裕山路3号	健康
刘梅云	女	1901.7.14	普陀	鲁横路17号	一般
黄阿菊	女	1902.2.6	普陀	鲁家峙东路6弄18号	一般
陆阿菊	女	1900.3.31	普陀	滨港路7号	健康
苗阿仁	女	1900.9.4	普陀	同济路54号	健康
吴雪娥	女	1904.9.24	普陀	同济路83号5单元601室	健康
林纪法	男	1900.5.31	普陀	法院路8号	较弱

续表

姓名	性别	出生年月	原籍	住 址	健康状况
韩金凤	女	1903. 8. 30	普陀	小西湖弄 20 号 302 室	一般
贺富才	男	1902. 8. 20	普陀	健民路 121 号 1 室	一般
周秀云	女	1901. 12. 21	普陀	新春弄 1 号 104 室	一般
方阿香	女	1900. 10. 21	普陀	宫下路 65 号 2 室	一般
谢阿月	女	1901. 10. 19	定海	宫下路 87 号 2 号楼	一般
俞阿毛	男	1902. 9. 2	宁波	同济路长安弄 2 号	一般
庄银凤	女	1902. 7. 26	温岭	北安路北安小区 4 号楼 504 室	一般
张翠云	女	1903. 7. 26	普陀	中大街 79 号 5 室	健康
向云香	女	1899. 11	普陀	滨港 17 弄 13 号	一般
马杏云	女	1899. 4	普陀	荷里路 69 号	健康
于福娥	女	1896. 5	兰溪	裕山路 2 号 105 号	一般
杨兰英	女	1901. 10	温岭	荷外路 5 号	健康
忻嘉生	男	1903. 1	鄞县	裕山路 4 号	一般
周祥明	男	1903. 4	普陀	荷里路 69 号	健康
孔阿仁	男	1901. 12	普陀	东海中路 78 号	一般
徐阿玉	女	1902. 11	普陀	北安路 265 号	一般
刘翠凤	女	1899. 10	普陀	泗湾路 161 号	一般
史阿兰	女	1899. 2. 18	普陀	兴建五弄 10 号	健康
李阿逸	男	1903. 7. 4	普陀	蒲湾二小区	健康
贝阿春	女	1904. 1. 5	普陀	文明弄 28 号 203 室	一般
王定增	男	1903. 12. 24	普陀	文明弄 6 号	一般
朱阿仁	女	1903. 2. 13	定海	文阳弄 4 号 8 室	一般
郑冬生	男	1900	鄞县	文阳弄 6 号 1 室	一般
许熊春	男	1903. 1. 12	上海	平阳浦舟渔宿舍 34 号 204 室	一般

续表

姓名	性别	出生年月	原籍	住 址	健康状况
王月英	女	1902.10.9	普陀	东大街 34 号	一般
郭阿姐	女	1902.8.9	普陀	小蒲湾路 3 弄 16 号	一般
吴阿凤	女	1902.12.17	普陀	永兴村黄沙湾	健康
王云香	女	1901.10.20	普陀	茶壶甩村	健康
吕夫秋	男	1897.7.27	普陀	茶壶甩村	健康
施守达	男	1902.3.8	普陀	长地月路一弄 25 号	一般
盛凤林	女	1899.12.25	普陀	蒲湾西路严家弄 58 号	一般
孙阿生	男	1903.11	普陀	塘头山潭	健康
卢红香	女	1900.6.18	黄岩	陈家后村	一般
黄玉英	女	1899.6.8	普陀	小茶湾路 2 弄 16 号	健康
方夏家	女	1898.7	普陀	塘头山潭	健康
夏姣娣	女	1900.11.8	普陀	东大街 34 号	健康

注：以虚龄计。

百岁老人李阿纪

李阿纪，男，生于光绪十九年（1893）农历九月初六（公历 10 月 15 日），生肖属蛇，1993 年 10 月 15 日 101 虚岁。汉族。沈家门海上运输七社退休，住裕山路 3 号。浙江瑞安人，28 岁至沈家门撑船，解放前后均为海员工人。长年辛勤劳动，80 多岁还在家养猪，挑百来斤粪便担上山施肥种番薯。平时很少生病，1992 年脚部患脉管炎，行走有些不便。至今身板尚硬朗，生活能自理，饭量也好，一日三餐每餐一二碗。平时以青菜淡饭为主，喜吃鱼肉、水果，不暴饮暴食，不吃零食。50 岁后不吸烟，不饮酒。1993 年下半年仍耳聪目明，手脚灵活，能打牌娱乐，往事记忆犹新。性格温顺，不与人争吵，不生气发火。生 5 男 1 女，家庭和睦，已

五代见面。

主要姓氏

境内居民多为清康熙二十三年（1684）开海禁后迁入。尤其康熙四十八年前后，引大陆居民来此落户，捕鱼垦荒者增多。筑塘围涂，扩展平地面积。太平天国起义时，部分福建、温州居民避乱至此。抗战期间，外地居民经商留居。解放后，军政干部、教育科技人员等调入定居及婚姻嫁娶迁入。

据镇政府 1986 年户口册中 71453 人调查，计 291 个姓（单姓 288 个，复姓 3 个）。张姓最多，5890 人。陈、王、周、徐 4 姓，各 3000 人以上。翁、李二姓各 2000 余人。其余 11 姓各 1000 余人，16 姓各 500~1000 人，7 姓各 400 余人，12 姓各 300 余人，19 姓各 200 余人，18 姓各 100 余人。50 人以上 100 人以下 25 姓，10 人以上 50 人以下 66 姓，10 人以下 110 姓，其中 1 人 33 姓。详见下表：

各姓氏人数

单位：人

姓氏	人数	姓氏	人数	姓氏	人数
张	5890	朱	1975	丁	1212
陈	4295	林	1789	方	1159
王	4139	郑	1599	黄	1099
周	3457	胡	1335	沈	1094
徐	3359	郭	1287	缪	989
翁	2774	吴	1258	杨	944
李	2166	刘	1230	孙	891

姓氏	人数	姓氏	人数	姓氏	人数
俞	828	冯	370	钱	210
夏	793	苗	360	屠	198
金	759	范	347	芦	193
庄	743	潘	306	包	185
袁	709	龚	304	倪	179
何	689	应	301	柳	179
乐	675	蒋	300	钟	170
史	631	韩	298	梁	161
戴	603	邬	292	柴	158
马	596	余	290	魏	153
洪	585	汪	289	梅	153
严	558	陆	288	章	139
叶	512	许	285	鲍	129
江	494	谢	283	杜	128
任	492	邵	279	曾	128
施	486	蔡	263	芮	111
唐	471	傅	263	贝	109
忻	444	姚	262	宋	109
贺	425	罗	253	楼	105
虞	420	邱	245	于	95
汤	393	吕	245	童	89
董	393	曹	238	盛	89
顾	387	孔	238	邹	82
戎	379	毛	231	费	77
赵	377	高	227	沃	76

姓氏	人数	姓氏	人数	姓氏	人数
石	75	郁	42	彭	21
干	74	焦	39	闻	21
陶	71	尤	37	岑	21
姜	71	励	37	谭	21
颜	71	蒲	35	凌	21
鲁	71	水	35	穆	21
项	69	骆	35	武	19
裘	68	舒	35	雷	19
苏	66	桂	34	闫	19
娄	66	秦	33	仇	19
竺	66	卢	33	奚	18
戚	65	嵇	32	康	17
崔	64	腾	32	桑	17
阮	60	季	31	牟	16
华	59	万	29	伍	15
卓	57	管	29	邢	15
葛	57	侯	29	勒	15
齐	57	肖	27	瞿	15
赖	53	毕	27	成	15
薛	48	辛	26	茹	15
程	47	詹	26	黄	15
车	46	孟	25	买	14
柯	45	沙	25	厉	14
邓	44	殷	24	茅	14
田	43	留	22	岳	13

姓氏	人数	姓氏	人数	姓氏	人数
诸	13	平	6	温	4
纪	12	白	6	蓝	4
密	11	安	6	祁	4
支	11	来	6	卞	3
常	11	忙	6	巫	3
祝	11	司	6	欧	3
尹	11	晏	6	郝	3
池	10	荣	6	练	3
廖	10	余	6	保	3
莫	10	向	6	法	3
庞	9	韦	6	仲	3
沐	9	宣	5	吉	3
申	9	玄	5	全	3
房	9	边	4	欧阳	3
谷	9	接	4	黎	3
褚	9	晁	4	熊	3
臧	9	元	4	靳	3
裴	9	牛	4	甄	3
单	8	郑	4	段	3
窦	8	曲	4	邬	3
乔	7	越	4	都	2
藏	7	门	4	迟	2
连	7	寿	4	计	2
郎	7	樊	4	巨	2
商	6	上官	4	广	2

姓氏	人数	姓氏	人数	姓氏	人数
卜	2	冬	1	展	1
文	2	主	1		
耿	2	亦	1		
柏	2	戌	1		
补	2	丛	1		
鞠	2	过	1		
溥	2	师	1		
景	2	奕	1		
喻	2	居	1		
屈	2	禹	1		
枣	2	浩	1		
聂	2	郦	1		
重	1	筱	1		
逢	1	诸葛	1		
相	1	霍	1		
蒯	1	糜	1		
盖	1	官	1		
鄂	1	强	1		
畅	1	岸	1		
启	1	宗	1		
妙	1	尚	1		
濮	1	岩	1		

部分姓氏来历

张 鲁西居民区张姓 179 人，祖先张氏于明万历年间从镇海迁

至定海田螺峙。清嘉庆年间其后代流落到鲁家峙定居，从事农业。泗湾居民区张姓 253 人，祖先于明末由奉化樟树岙逃荒至芦花大岭下，清中期其后代迁居于此，从事石匠和种地，至今 8 代。茶壶甩张姓、陈家后张姓，系同一祖宗，由芦花南岙迁来。荷东、教西居民区张姓多数亦由南岙迁入，已 8 代。平阳村张姓、北安居民区张姓由展茅张家迁入。西滨居民区张姓 180 人，祖先从绍兴迁入。

陈 墩头、教西、新开、荷东、蒲湾居民区陈姓 1464 人，大都来自鄞县、姜山、茅山等地，为逃荒避难而来定居，多数从事农、渔、商业。蒲湾居民区上陈家、下陈家，祖宗同一。西滨、西大、蒲湾居民区陈姓 709 人，多数来自福建惠安等地。

王 最多来自宁波、镇海、海门、黄岩和福建。蒲湾居民区调查王姓 300 人，最早为明末从芦花小岙下逃荒到沈家门捕鱼为生。王姓大都 5~10 代，超过 10 代者少。

周 大都从省内各地迁来，外省迁入少。其中居住墩头居民区 441 人、大干村 151 人、大山村 247 人、马峙村 185 人、鲁家峙村 95 人。大干村周姓，最早在清顺治年间从镇海迁入，开荒种地和张网。墩头居民区周姓，最早在清嘉庆年间从绍兴迁至镇海，后迁入沈家门外墩头捕鱼为生。

徐 荷东、荷中居民区徐姓 699 人，祖先来自奉化徐家，已 13 代。茶壶甩徐姓，由展茅田公岙迁入，传其祖先来自镇北。马峙徐姓也属镇海脉系。

翁 居住塘头为多，计 2022 人，祖先于明末从展茅翁家岙迁入开荒种地，历 300 余年，后代多种地捕鱼为业。陈家后村、北安居民区等翁姓大都系展茅翁家岙支族。

李 夏新村李姓明正德年间从定海金塘逃荒迁入，新开居民区李姓多来自宁波东钱湖，清光绪年间迁入。

朱 教场、教西居民区朱姓 329 人，先祖在清康熙和雍正、乾隆、嘉庆年间，陆续由鄞县朱桑村迁来。泗湾村朱姓从镇海吴桥

庄迁入，已 13 代。

郑 多住教场村及教场、教西居民区，祖先来自奉化，迄今 200 余年。

郭 多数来自福建惠安等地，最早已 300 来年。其余来自宁波、镇海等地，亦有 5~10 代。

刘 鲁西、北安居民区刘姓 124 人，祖先在镇海贵驷桥刘家。东大、荷外、荷东、荷中居民区刘姓，大都来自福建，多以撑船、捕鱼为业。多则 10 余代，少则四五代。

丁 来自福建泉州、晋江、惠安，大都在沈家门沿港两岸定居。墩头居民区丁姓 216 人，鲁东居民区和鲁家峙村丁姓 180 人，多以撑船，捕鱼、经商为业，少数种地。

方 蒲湾居民区和蒲湾村方姓 541 人，最早在清雍正年间，因河南闹水灾逃荒到宁波，然后来沈家门小蒲湾落脚，已 13 代。新开居民区方姓为其分支。

黄 茶湾居民区黄姓清乾隆年间从定海黄家墩迁来，距今 250 余年。北安居民区黄姓从福建迁入，已 200 余年。

沈 原住天打岩一带，明、清初期，遭遣徙。康熙展复后，从镇海、慈溪沈师桥等地迁入。

缪 共 980 余人，多数从芦花施家岙迁入，至今最早 6 代。

夏 夏新村夏姓 222 人，清嘉庆年间从定海南山下迁入，业农，已 10 代。泗湾居民区夏姓从定海小沙迁入，东大居民区夏姓从定海马目迁入，新开居民区夏姓从定海烟墩迁入。

庄 分布蒲湾、茶湾、西滨、西大一带，大都来自宁波庄市。最早蒲湾村庄姓，已 12 代。

袁 鲁东、鲁西居民区袁姓从宁波穿山迁入，有七八代历史。

马 居住荷外一带较多，据马氏宗谱记载，系奉化高桥马氏支派，明清时来沈家门，在黄沙湾搭草棚居住，从事渔、农业生产，已 300 多年。

洪 平阳村洪姓 111 人，祖先清乾隆年间从定海北蝉洪家迁入，已 10 代。

严 蒲湾严姓，清乾隆年间从宁波逃荒迁入。中大、荷外居民区严姓，多在 19 世纪初由镇海移入。

江 芦西村江姓 144 人，清中期从宁波穿山逃难到定海里洞岙，后迁入芦西，晒盐为业。

任 大干村 196 人，明、清时从宁波西门外迁入。

施 蒲湾村 99 人，祖先约 200 年前从宁波、余姚逃荒迁入，落脚长地片。

唐 西滨、西大居民区唐姓先祖从定海干碗干岙和荷花池头迁入，至今 5~7 代。

贺 蒲湾居民区 55 人，系登步竹山迁入，已 5 代。

虞 荷外一带（荷东、荷中、荷外）虞姓大都从虾峙迁入，已 3~5 代。

蒋 墩头蒋姓从奉化迁入，已近百年。其余蒋姓来自南京一带。

计划生育

1957 年，舟山专署卫生科在荷外居民区宣传节育，施行男性输精管结扎手术。1963 年，镇成立计划生育领导小组。1965 年出生率从 1963 年 41.4‰ 降至 28.5‰。1976 年 5 月，镇政府聘用计划生育管理员 4 名，分沈东、沈中、沈西和鲁家峙 4 片包干管理，各居民区、村妇女主任协助开展工作。是年，育龄妇女 5480 人，落实节育措施 4489 人，占 81.92%。1978 年，节育计划落实到单位，措施落实到人，做到“晚”（晚婚晚育）、“稀”（两个孩子间隔 4 年）、“少”（一对夫妇不超过两个孩子），并要求共产党员、国家工作人员、企事业单位干部、职工率先做到。是年，育龄妇女

5437人，落实节育措施4599人。1979年初建立计划生育办公室，配专职人员2名。是年下半年成立镇计划生育委员会，由镇委副书记、镇妇联主任、驻沈单位代表、部分居委会、村（社）干部共11人组成，下设办公室，设兼职主任1人，专职人员2人。重点转移到“一对夫妇只生育一个孩子”，建立《育龄妇女卡册》，逐个落实节育措施。是年9月，全镇512对育龄夫妇领取“独生子女证”，10月县、镇召开大会表彰。全镇5280名育龄妇女，落实节育措施4506人。1980年，出生婴儿365人，为解放后最少。

1983年起，贯彻落实一孩上环、二孩结扎，严禁无计划和超计划生育。不按计划生育者，予经济制裁，直至政纪、党纪处分。自愿只生一个孩子夫妇，颁发独生子女证和奖励金。1986年，沈家门镇被评为全国计划生育先进集体。

1992年，计划生育率100%，晚婚率76.21%。已婚育龄妇女18739人，一孩率占64.52%，独生子女领证率58.02%。

1985~1992年落实节育措施情况

年份	已婚育龄 妇女人数	落实节育措施人数							节育率 (%)
		合计	男扎	女扎	放环	服药打针	避孕套	其他	
1985	14001	12887	438	3370	6162	1286	728	903	92.04
1986	14259	13151	298	3073	5963	2030	933	854	92.23
1987	14659	12703	298	3076	5982	2034	933	380	86.66
1988	15729	14073	222	3084	6949	1665	1273	880	89.48
1989	16621	15128	240	2957	7848	1865	1630	588	91.02
1990	17514	16094	245	3004	8658	1847	1918	422	91.89
1991	17923	16501	226	2888	9217	1702	2142	326	92.07
1992	18739	17209	214	2936	9913	1652	2009	485	91.84

1987~1992年计划内、外出生人数

年份	计划内出生			计划外出生				计划生育率(%)
	小计	一胎	二胎	小计	一胎	二胎	三胎	
1987	841	806	35	17		17		98.02
1988	948	914	34	8		8		99.16
1989	1031	994	37	7		7		99.33
1990	894	859	35	3	1	2		99.67
1991	689	653	36	3	3			99.57
1992	704	660	44					100.00

1988年3月，镇政府制发“关于流动人口计划生育管理的实施意见”。对在城镇居住1个月以上的外来育龄妇女建立卡册，落实节育措施。是年7月，新开居委会开展流动人口管理办法试点工作。嗣后，与外来育龄妇女签订计划生育合同。1989~1992年，为外来育龄妇女施行“四项”手术163例，无计划外出生。1990年8月，舟山市计划生育委员会在沈家门召开流动人口计划生育管理现场会，镇政府和新开居民委员会作专题介绍。

附：华侨和港、澳、台胞

1992年，全镇华侨、港澳同胞和外籍华人272户，983人。居住地：美国317人，英国26人，泰国27人，日本18人，新加坡20人，马来西亚21人，加拿大19人，荷兰5人，挪威1人，印度尼西亚9人，法国15人，德国6人，菲律宾7人，阿根廷2人，澳大利亚7人，秘鲁1人，意大利1人，港澳地区481人。其中

民国时出国 31 人，去港澳 30 人；解放后出国 471 人，去港澳 451 人。主要从事航运、工商业、手工业、教育、务工和其他服务业。

解放初至 70 年代，华侨、港澳同胞、外籍华人回乡较少。1979 年后回里探亲、旅游和洽谈贸易者日益增多，1979 年 37 人，1986 年 64 人，1992 年 740 人次。

寓居台湾 471 人，绝大多数系 1950 年国民党军队撤退时被抓去，在境内有亲属 452 户、1366 人。1980 年 6 月，去台人员 2 人返乡探亲，后逐年增加，至 1992 年达 481 人次，回镇定居 43 人。

第五章 城镇建设

清初，沈家门为渔村。康熙年间先后围筑东横塘、西横塘等海塘，平地面积扩展。光绪《定海厅志》图上标有“沈家门街”，乃是东横塘、西横塘成街。旋又建大街“中大街”。故有“东西两横塘，大街一直上”之传说。19世纪末期，人口渐增，商贾沓至，市面日趋繁荣，形成集镇。

民国时期，街区限渔港北岸东大街、西大街、中大街、新街、泰来街及东、西滨港路。东西长2000多米（现滨港24弄至伏虎山嘴），南北宽700多米（滨港至山麓），面积约2平方千米。商店多两层楼房，砖木结构，街小巷窄，最宽处5米。街道除部分地段铺有条石，余皆泥石路，雨天泥泞不堪。沿港水面100余间棚屋，以木桩为屋基，坐南朝北，设有小饭店、旅馆，与坐北朝南商店构成沿港街道。小水埠头至中大街南口称东滨港路，至伏虎路南口称西滨港路。逢台风或大潮汛期间，来去荷叶湾要过山上龙眼路行走。张鸿兴道头（现滨港24弄）以东，沿港多为泥涂，去半升洞要绕荷外路而行。民居多为砖木结构平屋及木板房，低矮简陋，荷叶湾一带300多户改装破船成房居住。居民用水，依赖井水、雨水，以柴草为燃料，民国14年始供电照明。

解放后，街区略向东西伸展。60年代，开始整修拓宽街道，铺砌疏通下水道。70年代街区局部零星拆造修建，公用事业和环境保护得以加强、改善。80年代初起，编制总体规划实施全面改造，进行大规模市镇建设，街区延伸东起半升洞，西至勾山浦，南至

鲁家峙，北至山麓，东西长约 10 千米。城区扩至 10 平方千米，比解放初期扩大 4 倍。镇区大部分旧房已拆建，临街商业用房与街道改建同步更新，6 层以上商楼鳞次栉比。街道、巷弄大多改造成混凝土路面。1984 年，对街道、巷弄命名或更名，设置路标、巷弄牌、门牌。1986 年开通宫墩、永兴两条隧道，1993 年 12 月东港隧道凿通，与 329 国道相连，形成纵横交叉并可环行道路网。街道总面积 25.43 万平方米。市区居民住进有煤气、水电、卫生设施的 1 厅 2~3 室新楼，全镇人均住房面积由解放初 4 平方米增至 1992 年的 10.4 平方米。

市政工程

旧街改建

同济路 在镇区中部。东西走向，原宫下路至伏虎路，长 426 米，原名童子路，后延伸从体育路至伏虎路，长 700 米，宽 9~15 米，混凝土路面。1981 年取“童子”谐音改现名。民国时为泥路，两侧民房低矮，街道狭小，最狭处民房屋檐间距仅 2~3 米，中段称“小西湖”，乃臭河浜，60 年代填平，建房、筑路。交通常堵塞。1983 年起，拆除部分民房，拓宽路面。南侧自东向西，有中国工商银行普陀区支行大楼，中国银行沈家门支行大楼，西大菜场（沈家门集市中心）、沈家门台胞接待站、区委党校等，在建 8 层高的居民住宅楼 3 幢。北侧自东向西有中国人民银行普陀区支行大楼，新街小区居民住宅楼，原存济医院楼房，沈家门镇第一小学，区工业局、二轻局、司法局，省海洋水产研究所，普陀蔬菜果品大楼等，多为 1980 年后新建或改建。

新街 镇区中部。南北走向，南起滨港路，北至北安路与泗湾路相连。全长 585 米，宽 15 米。北端 505 米为混凝土路面，

南端 80 米条石铺砌。据传一百余年前为泥涂地，后填土建屋成街。晚于东、西大街，故名新街。昔为一狭窄石板路，分泰来街、新街、鹤龄路。1981 年结合新街小区建设，逐段拓宽改造成现状。系镇区主要街道和商业集中区。街路东侧有普陀海洋渔业集团公司门市部、普陀鞋厂门市部、普陀华侨友谊公司、普陀区商业局、小商品综合楼、中国工商银行普陀区支行、中国人民银行普陀区支行、东河市场、海滨电影院、城建局、工商局大楼、普陀中学田径场。西侧有普陀糖业烟酒公司门市部、益民浴室、普陀服装厂门市部、区商业局招待所、美味鲜饭店、副食品公司门市部、区中心托儿所、工人大厦、邮电局、北安公园等，多为 1980 年后新建或改建。

伏虎路 在镇区西部。南北走向，南起中医院与滨港路相接，北与东海中路相连，长 410 米，宽 12~20 米。原系泥路，因附近有伏虎山得名。1979 年拓宽修建，次年中医院至伏虎山嘴一段改建混凝土路面。1983 年拓宽。伏虎山嘴以北路段为沥青路面。街路东侧有陶城大酒店（原陆军招待所），西侧有海军招待所、普陀渔业（集团）海运公司、普陀农机公司等。多为 1980 年后新建或改建。

中大街 原称大街，在镇区中部。南北走向，南起滨港路，北接北安路，长 327 米，北端宽 12 米，南端宽 9.6 米。北端 117 米为石块铺设，南端 210 米为混凝土路面。原路面狭窄，1981 年拓宽，南端为主要商业区，北端为居民住宅区。两侧自南至北主要建筑，东有海外海饭店、普陀食品公司、百货公司西门、保险公司、海天楼酒家等，西侧有普陀五金公司大楼、医药公司大楼、中国银行沈家门支行大楼及原缪家塘拆建居民住宅大楼等。

东大街 原名东横塘，在镇区中部。东西走向，东起健民路，西至中大街。长 315 米，东段宽 7.5 米，西段宽 10 米，主行道为混凝土路面。系 280 多年前所筑东横塘旧址，陆地向外扩展，建房修路成街。原用条石铺砌，为主要商业老街。1966 年起逐段拓

宽修建成现状。两侧自东向西主要建筑，北侧有华侨友谊公司南门、普陀第一百货商店等，南侧有副食品公司见兴门市部、海中苑鞋帽店、副食品公司第一门市部、百货公司棉布商店等。

西大街 原名西横塘，在镇区中部。东西走向，东起中大街，西接伏虎路。长435米，西段宽6.6米，东段宽5米。西段246米为混凝土路面，东段190米为石条铺成。系280多年前所筑西横塘旧址，陆地向外扩展，建房修路成街。70年代起拓宽修建成现状。两侧有石油公司门市部、普陀生产资料公司，供销贸易中心、华晶大厦北门、物资大楼北门、普陀中医院北门、水果贸易市场等。饮食服务业集中，形成渔港海鲜特色饮食街。

中兴路 在镇区东部荷外。南北走向，南起滨港路，北至黄沙湾。长325米，宽15米，混凝土路面。原泥路，1970年起修建成现状。两侧多为居民住宅区，有舟山第二海洋渔业公司塑料包装厂、舟山水产联合公司和中兴市场等。

新建街路

东海路 在镇区北侧，自东向西横贯镇区中、西部。东港隧道至宫墩隧道，为东海东路；宫墩隧道至墩头，与兴建路相交，称东海中路；墩头至大干舟山第二海洋渔业公司，称东海西路。80年代初起建东海东路，1991年起建东海中、西路。建成后，全长4600米，平均宽25~30米。通东港开发区，与中兴路、滨港路、兴建路连接组成环城交通线。

东海东路东港隧道西口、原学前路两侧，民房破旧低矮，道路狭窄，低洼不平。1991年拆除全部民房，新建8~9层居民住宅楼，拓宽改建成混凝土路面。路北主要建筑自东向西有普陀中学、天丰楼大酒店、沈家门信用社、普陀区工商行政管理局、城乡建设环境保护局、邮电局、海中洲饭店等。路南自东向西有工人大厦（在建）、医药公司仓库、区妇幼保健所、药物检验所等。

东海中路两侧原系蔬菜地，道路低洼狭小弯曲，民房破旧。1991年，拆除旧民房，拓宽道路，浇注混凝土。北侧有煤气管理所、沈家门饭店、普陀建筑工程总公司、普陀塑料二厂、普陀制冷设备厂、新站饭店、东海酒厂、浙东制药厂、普陀塑料总厂等。南侧有普陀印刷厂、普陀自来水厂、区乡镇企业局、环境卫生管理所、普陀汽车站、区交警队、浦湾南海实业公司、普陀山啤酒厂北门、浙江皮革化工厂等。

东海西路原为镇郊区，随镇区向西扩展，329国道线开通，各类企业兴建，逐渐走向繁荣。北侧主要有舟山磷肥厂等。南侧有普陀木材公司、石油公司天打岩油库、煤制品厂、生产资料公司、舟山第二海洋渔业公司等。

体育路 在镇区中部。南北走向，南接滨港路，北终东海东路，长350米，宽约25米，混凝土路面。路基原系东河河道，1981年填河筑路，路下为拱形石砌排水涵洞，1985年上半年竣工。两侧主要建筑，自南向北，路东有新华书店、东河水产市场、灯光球场、区文化局、文化馆、商业局宿舍楼等，路西有农业大楼、商业联合公司、小商品市场、东河市场东口、海滨楼招待所、区广播事业局电讯门市部等。

兴建路 在镇区西部。东西走向，东起伏虎山嘴，西至墩头与东海中路相连，长2160米，宽15米。原为石子路和河基，宽不足6米，局部4米，大小弯道20处。1981年，动工填平河道，地下用块石浆砌拱形排水涵洞，拆除两侧旧建筑，拓宽修建，1990年铺成混凝土和沥青路面。系横贯镇区西部工业区通道。道路两侧有舟山水产食品厂、舟山船厂、舟山柴油机厂（浙江食品机械厂）、普陀电机一厂、普陀船厂、普陀蓄电池厂、普陀轧钢厂、兴隆塑料厂、普陀航运公司船厂、舟山水产联合公司冷冻厂、舟山港务局沈家门客运站、舟山港第二装卸运输公司等。

滨港路 位于镇区东、中部，沈家门港北岸，俗称沿港马路，

1982年定现名。东西走向，东起半升洞，西接伏虎路，长2300米，平均宽21米，最宽处25米。其中车道宽9~13米，北侧人行道宽3~4米，沿港4~8米用花岗石块铺砌，为人行道兼堆场。

旧时街路狭窄，沿港不能直通半升洞，分东滨港路、西滨港路、龙眼路（山路）、荷外路。1960年2月起开始拆除道路两边民房387间，拓宽修建。70年代初东段结合沈家门港口整治，砌石驳岸，1980年完竣。1987年，青龙山以东沥青路面改浇混凝土，局部地段再行拓宽，拆除民房3244.97平方米，整修成现状。东段自半升洞至东滨江桥（普陀航运公司）1615米，为渔船停泊地，西段是货物装卸、旅客集散地。沿港北岸，建有货物装卸、客运、渔政、台湾渔轮等15座码头，沿路装设高压汞灯48盏。北侧商店、机关、单位众多，高楼林立，主要建筑自东至西：半升洞客运站、沈家门边防站、福建大楼、福建省人民政府驻浙渔业指挥部、浙江省渔业指挥部、舟山渔场指挥部招待所（港都宾馆）、东海区渔政分局、荷外邮电支局、石油公司大楼、人防冷库、中国农业银行普陀区支行、沈家门水产贸易大楼、区渔业委员会、养殖总公司、普陀海运公司、航运公司、普陀渔业集团公司门市部、搬运大楼、普陀商业大厦、东方红旅社、市轮船公司、普陀供销贸易中心、华晶大厦、物资大楼、普陀中医院等。

1992年沈家门路、街名录

单位：米

路、街名	走向	起 讫	长	宽	路面结构	修建时间
滨港路	东西	半升洞~伏虎路	2300	20~25	混凝土	1960年起拆建，1980年基本完成，1987年继续拓宽

续表

路、街名	走向	起 讫	长	宽	路面结构	修建时间
东海东路	东西	东港隧道~宫墩隧道	600	20~25	混凝土	80年代初期 起建
东海中路	东西	宫墩隧道~墩头	2400	30	混凝土	1991年建
东海西路	东西	墩头~舟山第二海洋 渔业公司	1600	30	混凝土	1992年建
体育路	南北	滨港路~东海东路	350	25	混凝土	1981~1985 年建
新 街	南北	滨港路~泗湾路	585	15	混凝土	1981年修建
中大街	南北	滨港路~北安路	327	5~9.6	混凝土、 条石	1981年起修 建
东大街	东西	健民路~中大街	315	7.5~10	混凝土	1966年起修 建
西大街	东西	中大街~伏虎路	435	5~6.6	混凝土、 条石	70年代修建
荷外路	东西	闽水浙办~荷里路	950	5	混凝土	1981年修建
荷里路	东南	中兴路~滨港路	320	5	混凝土	
中兴路	南北	滨港路~黄沙湾	325	15	混凝土	1970年修建
裕山路	南北	滨港路~荷里路	130	4.5	混凝土	1981年修建

续表

路、街名	走向	起 讫	长	宽	路面结构	修建时间
龙眼路	东西	荷里路~健民路	330	2~3	石 块	
健民路	南北	滨港路~陈家塘路	440	3~6	混凝土	1981年修建
新开路	南北	东大街~东海东路	246	6~8	混凝土	1981年修建
剧院路	南北	中大街~文军弄	205	3~8	混凝土	1984年修建
北安路	南北	陈家塘路~宫墩	590	10	混凝土	1980年修建
陈家塘路	南北	健民路~泗湾东路	140	3.5	混凝土	
文化路	东西	体育路~剧院路	100	10	混凝土	
宫下路	东南 ~西北	同济路~宫墩	100	4	混凝土	1984年修建
法院路	南北	西大街~同济路	112	3.5	混凝土	
同济路	东西	体育路~伏虎路	700	8~15	混凝土	1983年起修建
伏虎路	南北	滨港路~东海中路	410	12~20	混凝土	1980年建, 1983年后扩 建

续表

路、街名	走向	起 讫	长	宽	路面结构	修建时间
菜市路	南北	滨港路~东海中路	310	8	混凝土	1981~1982年改建
泗湾路	南北	北安路~里泗湾	1300	5.5	混凝土	1982~1983年修建
泗湾东路	南北	陈家塘路~泗湾路	650	3.5	混凝土	
教场北路	南北	东海中路~鹤龄泉西侧	140	8	混凝土	1983年改建
教场中路	东西	煤气管理所西侧~舟建安装分公司	300	3	混凝土	
游泳池路	南北	东海中路~鹤龄泉	368.7	3.5	混凝土	1983年修建
兴建路	东西	伏虎路~东海中路	2160	15	混凝土、沥青	1981年始填河道,砌涵洞,1990年建成
食品厂路	南北	兴建路~东海中路	240	10.5	混凝土	1977年建
船厂路	南北	兴建路~东海中路	320	6.5	混凝土	
鲁家峙路	南北	鲁家峙渡轮码头~老虎山	1370	3~6	混凝土	70年代后期改建
鲁家峙中路	南北	鲁家峙东路~临沈家门港	60	4	石板、混凝土	
鲁家峙东路	南东	鲁家峙路~后泥山脚下	270	2~3	混凝土	

续表

路、街名	走向	起 讫	长	宽	路面结构	修建时间
红山路	西北~ 东南	鲁家峙路~红山	340	4	混凝土	1988年民办 公助修建
鲁滨路	东西	沈渔公司~鲁家峙渡 口码头	300	8	混凝土	1987年修建
中塘路	东北~ 西南	鲁家峙应家岙山嘴~ 红山路	360	3.6	泥石路	
碇门路	南北	鲁家峙应家岙山嘴~ 后山嘴碇门	200	2	混凝土	1987年修建
加工厂路	东北~ 西南	鲁家峙路~普渔集团 公司加工厂	500	8	混凝土	
鲁横路	南~北	鲁家峙路~加工厂路	400	2.5	混凝土	1981年
四门头路	南~北	张道门路~鲁家峙路	800	3	泥石	
张道门路	东~西	红山嘴~鲁家峙路	1000	2.5	泥石	
蚂蚁山路	南~北	张道门路~王氏宅屋	450	2	泥石	
半塘路	南~北	兴建路~东海中路	320	4	混凝土、 泥石各半	1959年
合姓路	东~西	万德堂路~兴建10 弄口	500	2.5	混凝土	1982年
里墩头路	南~北	合姓路~东海中路	350	2.5	混凝土	1982年
上横路	东~西	蒲湾东路~蒲湾西路	300	2	混凝土	1991年
中横路	东~西	蒲湾东路~蒲湾西路	300	3	混凝土	1991年

路、街名	走向	起 讫	长	宽	路面结构	修建时间
下横路	东~西	蒲湾东路~中横路	150	2	混凝土	1991年
外河口路	南北	兴建路~东海中路	400	4.5	混凝土	1990年起修建
小蒲湾路	东西	交通局大楼~蒲湾开石场	400	4	混凝土	1987年修建
蒲湾东路	南北	大蒲湾山嘴~大蒲湾水库下	550	4	混凝土	1990年修建
蒲湾西路	南北	蒲湾居委门口~洞坑山脚	450	3.5	混凝土	1990年修建
长地片路	东西	沈职业中学~东海酒厂	710	4	混凝土	1989年修建
天打岩路	东西	天打岩~普陀第二综合商店	480	2.7	混凝土	
大茶湾路	东西	大蒲湾山嘴~水泥厂	580	3.5	混凝土	1991年修建
万德堂路	南北	兴建路~东海中路	200	3.5	泥土路	
蒲南路	南北	海口码头~兴建路	150	4.5	混凝土	
戚家湾路	西北~东南	北安路~戚家湾山脚	360	6	混凝土	

1992年沈家门弄名录

单位：米

弄名	走向	起 讫	长	宽	路面结构
滨港一弄	南北	滨港路~西大街	45	1.7	混凝土
滨港二弄	南北	滨港路~西大街	40	1.5	混凝土
滨港三弄	南北	滨港路~西大街	39	2.9	混凝土
滨港七弄	南北	滨港路~西大街	37	1.5	混凝土
滨港九弄	南~西北	滨港路~新街	48	1.5	石板、石条
滨港十弄 (一)	南北	滨港路~东大街	67	2	石板
滨港十弄 (二)	南北	滨港路~东大街	72	2.3	石板
滨港十二弄	南~西北	滨港路~健民路	53	3.2	混凝土
滨港十三弄	南北	滨港路~龙眼路	50	3	石条
滨港十四弄	南北	滨港路~青龙山下	53	3	石条
滨港十五弄	南~东北	滨港路~荷里路	57	2	石板
滨港十六弄	南北	滨港路~陆家道地	24	2	石板
滨港十七弄	南北	滨港路~荷外路	57	1.5	混凝土
滨港十八弄	南弯东	滨港路弯东~裕山路	156	1.7	混凝土
滨港十九弄	南北	滨港路~史家民房	34	2	混凝土
滨港二十弄	南北	滨港路~荷外路	40.5	2	混凝土
滨港廿一弄	南北	滨港路~曹家民房	24	1.6	石条
滨港廿二弄	南北	滨港路~忻家民房	25	2	混凝土
滨港廿三弄	南北	滨港路~荷外路	23	1.4	砂石

续表

弄名	走向	起 讫	长	宽	路面结构
滨港廿四弄	南北	滨港路~荷外路	52.8	2.5	混凝土
滨港廿五弄	南北	滨港路~荷外路	47	2.3	混凝土
滨港廿六弄	南北	滨港路~荷外路	49	2.5	混凝土
滨港廿七弄	南北	滨港路~荷外路	53	3	混凝土
滨港廿八弄	南北	滨港路~荷外路	69	3	混凝土
滨港廿九弄	南北	滨港路~荷外路	77	1.5	混凝土
滨港三十弄	南北	滨港路~荷外路	48.7	1.5	混凝土
外道头弄	南北	滨港路~荷外路	120	1.7~2.4	泥路
溪坑弄	南北	荷外~小潭山脚	75	2~2.8	石条
水产弄	东西	裕山路~荷里路	284	2~5	砂石
马家弄	门字形	西近滨港廿三弄 东近滨港廿五弄	124.6	1.5~2	石板
福兴弄	南北	荷里路~青龙山脚	60	2.4	砂石
安吉弄	东西	福兴弄~青龙山下	69	1.5	砂石
立新弄	南北	新桥弄~东大街	107	2~3.5	混凝土
碑边弄	南北	新桥弄~东大街	40	2	石条
小井头弄	南北	健民路~青龙山下	67	1.5~2	混凝土
健康弄	东西	健民路~体育路	170	3~4	混凝土
新桥弄	东西	滨江桥~体育路	108	4	混凝土
新春弄	东西	健民路~体育路	167	3	混凝土
劳动弄	东西	健民路~新开路	145	3	砂石
文明弄	东西	体育路~剧院路	100	3	混凝土
文阳弄	东西	新街~剧院路	83	2	混凝土
文卫弄	东西	新街~剧院路	147	3.5	混凝土
文军弄	东西	新街~剧院路	144	3.5	石条

续表

弄名	走向	起 讫	长	宽	路面结构
长青弄	东北~西南	中国银行沈家门支行西侧~西大菜场东南侧	90	2.5	石条
车家弄	南北	西大街~长青弄	37	2	石板
宋家弄	东西	新街~中大街	72	3	石条
民济弄	南北	西大街~同济路	78	2.5	石板
广济弄	南北	西大街~同济路	73	2.5	混凝土
群济弄	南北	西大街~同济路	76	2	混凝土
石灰弄	东西	伏虎路~食品厂浦	88	2.5	混凝土
富强弄	东西	伏虎路~西河翻水站	59	2	混凝土
富民弄	东西	伏虎路~房管处公房	22	2.5	石板
德顺坊弄	南北	西大街~同济路	87	2.5	石板
小西湖弄	南北	同济路~省海研所宿舍	200	2	混凝土
长兴弄	南北	同济路~东海中路	180	3	石板、混凝土
丁家弄	南北	东海中路~教场中路	60	2	石板
郑家弄	南北	教场中路~教场北路	113	1.5	砂石
小溪坑弄	南北	教场中路~普陀食品厂	94	2~4.5	混凝土
建筑弄	南北	东海中路~教场中路	116	2	混凝土
天房弄	南北	教场中路~山脚	61	1.5	石条
创建弄	南北	教场中路~山脚	40	2.5	石板
镞厂弄	东西	伏虎路~舟山水产食品厂东围墙	51	2.5	混凝土
小蒲湾一弄	南~北	小蒲湾路~山脚下	100	2	混凝土
小蒲湾二弄	南~北	小蒲湾路~山脚下	130	3	混凝土
小蒲湾三弄	南~北	小蒲湾路~山脚下	120	3	混凝土

续表

弄名	走向	起 讫	长	宽	路面结构
小蒲湾四弄	南~北	小蒲湾路~山脚下	150	3	混凝土
小蒲湾五弄	南~北	小蒲湾路~山脚下	125	4	混凝土
小蒲湾六弄	南~北	小蒲湾路~山脚下	120	5	混凝土
小蒲湾七弄	西~东	小蒲湾二弄~山脚下	100	2	混凝土
小蒲湾八弄	南~北	329 国道线~小蒲湾路	140	4	泥石
中横路一弄	南~北	中横路~上横路	150	1.5	混凝土砂 石各一半
中横路二弄	南~北	中横路~山脚下	200	1.5	混凝土
中横路三弄	南~北	中横路~上横路	200	2.5	混凝土
中横路四弄	南~北	蒲湾西路~山脚下	300	2.7	混凝土
坑道弄	南~北	蒲湾东路~山脚下	300	3	混凝土
长地片一弄	南~北	张家~施家东边	200	1.2	混凝土
长地片二弄	南~北	施家道地~梅家	130	1	泥石
长地片三弄	南~北	梅家~何家东侧	100	1.2	泥石
长地片四弄	南~北	何家~何家	70	1.5	泥石
长地片五弄	南~北	朱家~长地片水库下	120	1.7	泥石
长地片六弄	南~北	长地片路 58 号~六弄 10 号	40	1.1	泥石
长地片七弄	南~北	盛家~山脚下	50	2	泥石
天打岩一弄	南~北	天打岩路 18 号~钟家 山脚下	50	2.2	混凝土
天打岩二弄	南~北	天打岩路 22 号~牛奶 场山脚下	30	4.5	混凝土
天打岩三弄	南~北	天打岩路 30 号~天打 岩山脚下	220	2.6	
小茶湾一弄	南~北	东海西路~山脚下	30	1.5	泥石
小茶湾二弄	南~北	东海西路 22 号~小茶 湾黄家	80	1.5	泥石

续表

弄名	走向	起 讫	长	宽	路面结构
小茶湾三弄	南~北	东海西路 48 号~小茶湾山脚下	120	1.5	混凝土
小茶湾四弄	南~北	墩头公交车站~翁家山脚下	60	1.2	泥石
大茶湾一弄	南~北	大茶湾路 25 号~东边山脚下	180	2	混凝土
大茶湾二弄	南~北	大茶湾路 26 号~西边山脚下	120	2	混凝土
大茶湾三弄	南~北	大茶湾路 26 号~水泥厂围墙以西	110	2	混凝土
兴建一弄	南~北	兴建路~冷冻厂宿舍	80	2	混凝土
兴建二弄	南~北	兴建路~协作公司仓库	80	6	混凝土、泥土各一半
兴建三弄	南~北	兴建路~房管处公房	60	6	混凝土
兴建四弄	南~北	兴建路~航运公司宿舍	70	4	混凝土
兴建五弄	南~北	兴建路~合姓路	90	2.5	混凝土
兴建六弄	南~北	兴建路~合姓路	80	2.5	混凝土
兴建七弄	南~北	兴建路~合姓路	80	2	混凝土
兴建八弄	南~北	兴建路~合姓路	80	2	混凝土
兴建九弄	南~北	兴建路~合姓路	40	2.5	混凝土
兴建十弄	东~西	兴建路西段转湾~兴建路北	200	3.5	砂石
兴建十一弄	南~北	兴建路~兴建十弄	40	2	泥石
鲁家峙东路一弄	南~北	鲁家峙东路~鲁滨路	25	2.5	混凝土
鲁家峙东路二弄	南~北	鲁家峙东路~原交运中学	25	2.5	泥石
鲁家峙东路三弄	南~北	鲁家峙东路~中塘路 1 弄	185	3	混凝土
鲁家峙东路四弄	南~北	鲁家峙东路~中塘路 1 弄	185	2	混凝土

续表

弄名	走向	起 讫	长	宽	路面结构
鲁家峙东路五弄	南~北	鲁家峙东路~中塘路 1 弄	165	2.5	混凝土
鲁家峙东路六弄	南~北	鲁家峙东路~中塘路	165	4	混凝土
鲁家峙中塘一弄	南~北	碇门路~中塘路	185	2	混凝土
鲁家峙中塘二弄	南~北	中塘路 1 弄~朱家河	50	3	混凝土
鲁家峙路一弄	南~北	鲁家峙路~沈船舶修造厂	60	2	混凝土
鲁家峙路二弄	南~北	鲁家峙路~泥涂	45	2	泥石
鲁家峙路三弄	南~北	鲁家峙路东侧~鲁家峙路西侧	100	2	泥石
鲁家峙路四弄	南~北	鲁家峙路东侧~鲁家峙路西侧	220	1.5	泥石
鲁家峙路五弄	南~北	鲁家峙路~贺家住宅	100	1.5	泥石
鲁家峙加工厂路一弄	东~西	加工厂路东~加工厂路南	100	3.0	泥石
鲁家峙加工厂路二弄	南~北	加工厂路~普水加工厂宿舍前	250	2.5	混凝土
鲁家峙加工厂路三弄	东~西	加工厂路~普水加工厂宿舍后面	150	2.5	混凝土
鲁家峙红山路一弄	东~西	红山路北侧~红山路南侧	50	2	混凝土
鲁家峙红山路二弄	东~西	红山路北侧~红山路南侧	50	1.5	泥石
鲁家峙红山路三弄	东~西	红山路~鲁横路	80	1.5	泥石
鲁家峙四门头路一弄	东~西	红山路~周家宅屋	30	1.5	泥石
鲁家峙四门头路二弄	东~西	四门头路~黄家宅屋	50	1.5	泥石
鲁家峙四门头路三弄	东~西	四门头路~陈家宅屋	40	1.5	泥石
鲁家峙四门头路四弄	南~北	四门头路北侧~鲁家峙路北	300	2.5	泥石
鲁家峙四门头路五弄	西~南	四门头路南侧~鲁家峙路南	200	3	泥石

续表

弄名	走向	起 讫	长	宽	路面结构
四门头路六弄	东~西	四门头路西侧~四门头路东侧	150	2	泥石

路、街、弄名称变更对照

今 名	原 名
滨港路	俗称沿港马路，又名东滨港路、西滨港路
体育路	原是东河，1981年起填河修路
新 街	泰来街、新街、鹤龄路
东大街	俗称东横塘
西大街	俗称西横塘
裕山路	南口原裕山道头
新开路	东兴桥路
北安路	称“半边街”，又称老街
剧院路	缪家路
同济路	童子路
法院路	金家路
伏虎路	习称伏虎山嘴或白虎山嘴
游泳池路	鹤龄泉路
滨港三弄	陈隆盈大弄堂
滨港九弄	王家弄
滨港十弄（一）	天公胜弄
滨港十弄（二）	会馆弄
滨港十二弄	龙眼路
滨港十三弄	龙眼弄
滨港十四弄	羊府道头

· 续表

今 名	原 名
滨港十五弄	丁家后面
滨港十六弄	陆家道地
滨港十九弄	裕山道头 (西)
滨港二十弄	裕山道头 (东)
滨港二十一弄	张鸿兴道头
滨港二十二弄	张鸿兴道头
滨港二十三弄	张鸿兴道头
滨港二十四弄	张鸿兴道头
滨港二十六弄	徐家弄
滨港二十七弄	市场道头
滨港二十八弄	荷叶湾 24 间头
滨港二十九弄	乔山英道地
滨港三十弄	外道头
福兴弄	蔡家弄
安吉弄	张家弄
日新弄	老酒坊福安里
新桥弄	周祥茂弄
新春弄	杨家井潭
劳动弄	赵家弄
文明弄	缪家塘
文阳弄	协丰弄
文卫弄	陈家前弄
文军弄	陈家后弄
民济弄	广济弄
广济弄	江建弄

续表

今 名	原 名
群济弄	老宋家弄、新宋家弄
石灰弄	石灰道头
创建弄	马家弄

已废路、街、里、弄一览

废 名	废名年份、简况	备 注
鹤龄路	1981年并入新街	
泰来街	1981年并入新街	
庆安里	1986年建县机关宿舍楼时废	
滨港四弄	1990年建普陀物资大楼时废	原名横直弄
滨港五弄	1989年扩建菜市路时废	原名烂泥道头
滨港六弄	1989年建舟山轮船公司大楼时废	原名唐家道头
滨港八弄	1986年建普陀商业大厦时废	
滨港十弄(三)	1986年建农业大楼时废	原名袁家弄
滨港十一弄	1982年建体育路拆除	原泥道头街
里坑弄	1992年永兴隧道通道后拆除	
新兴里弄	1990年建小商品市场、华侨友谊公司时废	
方家弄	1990年建小商品市场、华侨友谊公司时废	
学前弄	1992年东海东路扩展延伸时废	
油车弄	1992年建东港隧道拆除	原名陈家塘弄
日新弄	1993年建新开小区时废	
文化弄	1986年新街小区扩建时废	原名杨家弄
长安弄	1992年建西大菜场时废	
长乐弄	1987年建新街小区时废	原名邵家弄
顾家弄	1992年建中国人民银行普陀支行大楼时废	

续表

废名	废名年份、简况	备注
鼎丰弄	1982年普陀百货公司第一门市部扩建时废	
水作弄	1986年普陀粮制二厂扩建时废	
富裕弄	1986年普陀粮制二厂扩建时废	
曾家弄	1989年建区盐业局宿舍楼时废	
教场路	1991年建329国道线东海中路一部分	

隧道建设

原镇区道路不能环行，同济路街道狭小，进出车辆皆经滨港路，车辆、行人时常堵塞。1983年，为改善交通条件，县政府规划在镇区内打通隧道，形成环行。

宫墩隧道 东西向，连接东海东路和东海中路。长186米，净宽10米，主线车道7米，两侧人行道各宽1.5米。净高6.28米。混凝土路面，拱顶装灯46盏。1984年9月动工，1986年10月1日通车。拆除口部民房56户，计3000平方米。总投资235万元。

永兴隧道 南北向，南起荷外中兴路，北至永兴村，接东港开发区。长228米，净宽10米，主线车道7米，两侧人行道各宽1.5米。拱顶净高5.8米。装自动照明灯34盏。1983年11月动工，1986年1月建成。投资90万元。

东港隧道 东西向，东通东港开发区，西接东海东路。长792米，宽13.20米，主线车道7米，两侧人行道各宽3.10米。拱顶高5米，1993年12月凿通，投资938万元。

公共建筑

民国6年（1917），在宫下建存济医院，有平屋17间。20年复建为双层楼房，计270平方米，砖、混结构，为镇上较早西式

建筑之一，1993年同济路改建时拆除。民国22年，在宫墩建民众教育馆。25年，在青龙山建定海测候所，占地2780平方米，筑两层楼1幢，计340平方米，砖石结构，至今保留部分建筑。29年，在缪家塘附近建永安戏院，700余座位。30年在沈家门中心小学内建洋式楼房6间，增设初中。

解放后，随经济发展和人口增加，商业、文化、教育、卫生等公用设施日趋完善。80年代起，在新街、东大街、中大街及滨港路一带成批新建改建改造，建商业、华晶、永兴、物资、石油、农业及人民银行、工商银行、农业银行、中国银行等大楼大厦，20余座高楼拔地而起。新建的还有海中洲、天丰楼、沈家门饭店、沈家门服务大楼及海天楼、海滨服务大楼等饭店、宾馆。

文化馆、图书馆、新华书店、青少年宫、中心幼儿园、老干部活动室等建于80年代，工人大厦尚在兴建。普陀中学、沈家门中学及各小学，区人民医院、中医院均扩建新建或全面整修。海滨电影院、沈家门剧院拆建后焕然一新。

1992年，全镇街区公共建筑总面积约30万平方米。

镇区 1000 平方米以上公共建筑选录

建筑名称	地址	建筑面积 (平方米)	层次	建成(改建) 年份	备注
福建大厦	滨港路	2500	7	1990	
舟山渔场指挥部招待所	滨港路	3744	5	1979	1992年改建为港都宾馆
普陀石油公司办公楼	滨港路	2027	7	1989	
青龙楼(人防)	滨港路	1080	5	1987	
中国农业银行普陀区支行	滨港路	4179	9	1990	设有电梯

续表

建筑名称	地址	建筑面积 (平方米)	层次	建成(改建) 年份	备注
普陀区渔业委员会办公楼	滨港路	3000	7	1979	
沈家门水产贸易大厦 (服务大楼)	滨港路	3003	8	1982	有电梯
东海区渔政站	滨港路	1086	5	1987	
搬运大楼	滨港路	1310	4	1964	系镇内最早的多层建筑, 1979年改招待所
商业大厦	滨港路	6954	11	1989	上设旅馆、餐厅、舞厅, 有电梯
舟山市轮船公司	滨港路	1584	6	1989	
供销贸易中心	滨港路	2853	4	1990	
华晶大厦	滨港路	2347	8	1989	旅馆, 餐厅, 有电梯
物资大楼	滨港路	6633	16	1991	镇区最高建筑, 顶端装有大钟
普陀区中医院	滨港路	1760	4	1965	原三层, 1991年加层
中国工商银行普陀区支行	同济路	3000	8	1986	有电梯
中国银行沈家门支行	同济路	5109	8	1992	
沈家门台湾同胞接待站	同济路	2100	4	1979	

续表

建筑名称	地址	建筑面积 (平方米)	层次	建成(改建) 年份	备注
普陀蔬果贸易大楼	同济路	6000	6	1989	内有旅馆、舞厅
华侨友谊公司	新街	3795	7	1989	4~7楼为区商业局办公楼,有电梯
中国人民银行普陀区支行	新街	3850	7	1991	东、北底层为小商品市场,2楼以上为居民住宅
海滨电影院	新街	3303	3	1956	1984年重建,1992年改装
普陀区中心托儿所	新街	1200	6	1991	
普陀五金公司	中大街	2880	5	1977	1988年扩建营业厅
普陀医药公司	中大街	2340	5	1978	
普陀第一百货商店(商场)	东大街	3200	3		1992年改装,有电梯
农业大楼(园春楼)	体育路	3700	7	1988	区农林局培训中心,设旅馆、餐厅

续表

建筑名称	地址	建筑面积 (平方米)	层次	建成(改建) 年份	备注
文化馆	体育路	1000	4	1980	设展览厅、舞厅
普陀农机公司	伏虎路	2100	7	1987	1~2层营业, 3层以上居民住宅
工人俱乐部	青龙山	1000	3	1979	设放映室、图书室、活动室
青少年宫	青龙山	1996	4	1987	
普陀中学教学楼	东海东路	2167	4	1977	全校建筑面积18000平方米
区城乡建设局、 工商局办公楼	东海东路	2603	8	1986	有电梯
沈家门信用社	东海东路	1700	7	1992	有电梯
邮电局	东海东路	3614	4	1979~1983	连电讯楼
天丰楼饭店(大酒店)	东海东路	8200	6	1986、1991	1991年改建, 装中央空调
海中洲饭店	东海东路	8700	5	1980、1992	1992年改建, 设闭路电视、空调、电梯

续表

建筑名称	地址	建筑面积 (平方米)	层次	建成(改建) 年份	备注
普陀煤气管理所	东海中路	1350	6	1991	
沈家门饭店	东海中路	7400	6	1984、1992	
普陀汽车站	东海中路	1960	4	1990	
沈家门客运站 (墩头客运码头)	墩头	1630	单层 大厅	1981	
浙江省海洋水产研究所实 验楼	小西湖弄	2559	5	1984	
普陀区人民医院	宫墩	5912	5	1985	门诊楼 1985平方 米,住院部 3927平方 米
中国人民建设银行普陀区 支行	剧院路	2135	6	1987	
沈家门剧院	剧院路	3500	3	1975	
普陀区中心幼儿园	菜市路	1273	5	1984	
省二轻疗养院	永兴村	8000	3	1986	
海天楼宾馆	大千	11000	13	1985	镇内最高层 宾馆,属舟 山第二海洋 渔业公司
浙江水产学院新教育楼	平阳浦	5130	5	1986	
浙江水产学院原教育楼	平阳浦	4650	3	1960、1980	
沈家门中学	长地片	6332	5	1990	
沈家门第一初级中学	外河口路	3433	4	1980	

续表

建筑名称	地址	建筑面积 (平方米)	层次	建成(改建) 年份	备注
沈家门第三初级中学	滨港 27 弄	2020	4	1981	
沈家门小学	东海中 路、菜市 路北口	4350	3~5	1965	其中教学楼 (5层) 1992 年建成
沈家门镇第一小学	同济路	2650	4	1989、1991	
沈家门镇第二小学	新开路	1267	4	1977	
沈家门镇第三小学	荷里路	1450	4	1983	
沈家门镇第四小学	蒲湾西路	1632	4	1986	
沈家门镇第五小学	泗湾路	2200	5	1988	
沈家门镇鲁家峙小学	红山路	1943	4	1980	
沈家门镇塘头中心学校	塘头杨 柳坑	2020	3	1991	
舟山渔业公司子弟学校	平阳浦	3500	4	1989	
沈家门镇平阳中心小学	大千村	1555	4	1961、1989	
普陀区水产技术学校	鲁家峙 老虎山	2389	3	1982	
舟山海洋渔业公司技工学校	平阳浦	2500	4	1978	
普陀区技工学校教学楼	外河口路	1500	4	1981	
沈家门职业中学	长地升路	3554	5	1992	
普陀区卫生进修学校	大平岗	1400	2	1958	
普陀区教师进修学校	泗湾路	2038	4	1988	
普陀区委党校	同济路	2200	4	1977	

市场建设

民国 26 年 (1937), 在今菜市路东侧建市场, 面积约 500 平方米。35 年镇民大会决议, 填筑东、西横塘 2 条废河为新市场。翌年填西横塘河因经费无着, 未成。1953 年, 群众捐款、出义务工填土修筑露天菜场。次年 10 月建成, 面积约 700 平方米。1957 年搭建棚屋 680 平方米, 为西大菜场。1985 年后按功能和地段续建水产、农副产品、小商品及综合等市场。1991 年 7 月在镇西墩头渔港沿岸建成舟山最大的沈家门水产品交易市场, 占地 1.4 万平方米, 岸线 400 米, 码头 5 座, 泊位 10 个。1992 年有市场 20 处。

1992 年沈家门镇区市场

市场名称	建成年月	面积 (平方米)	地址	备注
东河水产市场	1986.4	1450	体育路东侧	玻璃钢棚
东河市场	1988.12	2560	文化路	一楼
东河干水产品市场	1988.12		文化路	二楼
荷外中兴市场	1985.5	1200	中兴路	玻璃钢棚
蒲湾小区菜场	1987.4	480	蒲湾一区	玻璃钢棚
鲁家峙菜场	1991	500	鲁家峙路	玻璃钢棚
平阳浦集贸市场	1992.8	600	平阳浦	其中玻璃钢棚 150 平方米
大千菜场	1992	560	大千	玻璃钢棚
小商品市场	1990	1570	新街	一楼
西大菜场 (沈家门集市中心)	1992	2102	同济路	
墩头菜场 (临时)	1992.9		墩头	露天
荷外木材市场	1985	900	滨港路	露天

续表

市场名称	建成年月	面积 (平方米)	地址	备注
蒲湾木材市场	1985		蒲湾东路	露天
家禽市场	1990.12		伏虎山嘴	露天
水果市场	1989.4		同济路	露天
夜市街	1991.8		新街	露天
饮食夜市(夜排档)	1992	80余摊	滨港路	露天
水产品交易市场	1991.7	占地1.4 万平方米	墩头	
粮油交易市场	1992		菜市路	玻璃钢棚
舟渔市场	1991		平阳浦	

房产住宅

住房建设

民国时期，住房多为平房或两层砖木结构楼房，多数居民挤居陋室。荷外沿港一带，解放初期尚有300余户住房系破渔船改装。仅少数商贾富户寓所，如新街陈寓、郭姓“翁洲小筑”、菜市路“建源里”、同济路“小西湖”张宅、东横塘李宅、周宅等，均占地上千平方米，高墙深院，刻石雕木，十分气派。

50年代，投资建设住房不多。60年代，个别单位建造职工住宅，但标准较低，很少有独用厨房和卫生间。70年代，住房以零星拆建为主，多2~3层混凝土结构。80年代初起，国家、集体、个人集资兴建住宅。1985年房屋普查，全镇有住宅房98.45万平方米，人均使用面积12.64平方米（含郊区）。调查15139住户，人均居住4平方米以下困难户占9.4%，住宅有卫生设施21%，有

独用厨房 86%，电灯普及，自来水到户率 80%。临街底层多为商店，一些居民新村规模较大，采用打桩基础处理，普建 6~7 层套房。

1985 年底沈家门住房建筑情况

单位：平方米

住宅	全民	集体	其他	房管部门直管	私房	其中		合计
						居民	渔农民	
合计	330678	22771		109715	521858	275292	246566	984522
其中	集体宿舍	34928	1632					36560
	成套	2941	140					3081
	宿舍面积	169355	7890					177245

注：此表来自 1985 年房屋普查资料。

沈家门镇各年代房屋建筑情况

单位：平方米

项目	1949 年以前	50 年代	60 年代	70 年代	80 年代 (至 1985 年)	合计	
房管部门直管房	48842	3043	3236	40279	22198	117598	
全民单位自管房	5391	43281	145986	423062	516651	1134371	
集体单位自管房	4954	9578	33025	80525	85390	213472	
私有房	居民	122777	9097	11367	49307	83670	276218
	渔农民	42012	4309	10841	71515	119127	247804
	小计	164789	13406	22208	120822	202797	524022
其他	377				493	870	
合计	224353	69308	204455	664688	827529	1990333	

注：此表取自 1985 年房屋建筑普查资料。

1987~1992 年，全镇单位建住宅 42.6 万平方米；个人建房

18.8 万平方米，其中渔农民 11.5 万平方米。新建一大批住宅小区。

蒲湾小区 东靠蒲湾东路，南以国道东海中路为界，西靠东海酒厂，北至长地升横路。东部为一区，西部为二区。原为蒲湾村农田，80 年代中期征地开发形成，占地 19.41 万平方米。东部一区 1987 年建成，西部二区 1992 年基本建成。新建住宅楼 61 幢，计 8.91 万平方米，1173 户、3519 人先后迁入新居。小区内有菜场、离休干部活动室、中小学、幼儿园、医疗站、自来水塔、公厕、自行车棚等设施。仙女塑像立于街区中心。

新街小区 在镇区中部。东起体育路，西至中大街、剧院路，南至东大街，北达东海东路，占地 5.61 万平方米。80 年代起在旧城改造中新建新街宿舍楼、文卫弄宿舍楼、庆安里宿舍楼及区机关、财政局、工商银行、商业局、百货公司、医药公司、小商品市场、中医院、工会等宿舍楼 30 幢，住宅面积 7.39 万平方米，至 1992 年，有 981 户、2934 人先后迁入新居。

北安小区 在镇区中部。东起剧院路、新街北段，南起中大街北段，西以庙山背脊为界，北至北安路东段、戚家湾路南段，占地面积 8.92 万平方米。自 80 年代初结合旧城改造与隧道建设，新建楼房 38 幢，住宅面积 5.12 万平方米。至 1992 年，有 821 户、2163 人先后搬入新居。

西河小区 在镇区西部。东起食品厂路，西至船厂路，南以兴建路为界，北靠东海中路。原系教场村农田，80 年代初征地开发，占地 11.33 万平方米，建有外河口路住宅楼 10 余幢及防疫站、技工学校、电机一厂、舟山船厂、水产公司等单位职工宿舍楼共 48 幢，住宅面积 4.1 万平方米。至 1992 年，有 674 户、2022 人先后搬入新居。

平阳浦小区 在镇区西郊平阳浦夏新、芦西村。占地 11.75 万平方米，原为棉地、废地。1982 年起开发，新建舟山海洋渔业公

司宿舍楼等 29 幢，农民住宅楼 23 幢，共有住宅面积 3.98 万平方米。小区内设有派出所、供销社、市场、邮局、储蓄所、电影院、照相馆、医疗所等。至 1992 年，先后有 688 户、2079 人迁入居住。

大干住宅区 在中沙头西侧，石弄后山脚下，南以东海西路为界。住宅区呈三角形状，面积约 9 万平方米，原为农田山地。1981 年由舟山第二海洋渔业公司建成宿舍楼 7 幢。有幼儿园、职工文化中心、俱乐部等设施。至 1992 年，有 197 户、600 人先后迁入。

1992 年市区居民人均住房面积由解放初 4 平方米增至 10.4 平方米。

私房租赁、改造及私人建房

私房租赁 民国时期，无专门房管机构，私房租赁纠纷迭起。不少私房业主，抬高房租。一些平民无力付租，被逼退屋。1948 年 2 月，由房客推举代表至县参议会请愿，要求召开房租评议会，合理评定房租。同年 5 月，沈家门房客联合会成立，参照《杭州市房屋租赁条例》，与私房业主谈判，维护房客利益。

1957 年 12 月，制定《沈家门镇私有房屋租赁暂行管理规则》，按出租房屋结构、面积及所处地段，规定房租。以每间 25 平方米计量，一等平房月租金 3.5~4 元，楼房 7~8 元；二等平房 2.5~3.5 元，楼房 6~7 元；三等平房 2~2.5 元，楼房 4~5 元；四等平房 1~1.5 元。6 个月内临时性租房、工商业用房和繁华地段房屋酌情提高租金，不超过上述标准 50%。

1974 年私房社会主义改造后，房屋出租减少。1984 年落实私房政策，调整私房改造起点面积，部分私房归还原主，私房租赁活跃，租金突破原规定。1992 年，租赁双方自行商定租金，一般每间月租金百余元，临街店铺高达数百元。国家征收 12% 税金。

私房改造 始自 1973 年 12 月，至 1975 年 1 月告竣，镇内除东沙、陈家后、马峙外，均属改造地区。纳入改造私房 514 户，计

49421平方米。1984年4月，调整改造起点建筑面积为100平方米，退还原被改造私房户442户、33523平方米。因城镇建设需要拆除的，按《普陀县关于国家建设拆迁房屋暂行规定》补偿。纳入改造私房72户，房屋面积15898平方米。至1987年11月结束。

私人建房 1978年起，镇区私人建房踊跃。至1992年，建楼房、平房288821平方米。

1978~1992年私人建房情况

年 份	楼 房			平 房		
	幢数	其 中		面积 (平方米)	间数	面积 (平方米)
		2层	3层			
1978	24	24		1630	292	8563
1979	12	12		830	237	8219
1980	54	54		3710	315	10259
1981	99	99		5950	267	7720
1982	92	92		4114	201	5380
1983	165	160	5	9167	212	5815
1984	316	309	7	16647	220	6306
1985	465	463	2	20158	211	6098
1986	440	417	23	20518	82	2264
1987	889	865	24	42501	136	3698
1988	671	632	39	32758	90	2390
1989	357	343	14	18044	24	634
1990	365	335	30	18216	20	504
1991	215	207	8	10225	22	564
1992	232	222	10	15574	13	365

续表

年 份	楼 房			平 房		
	幢数	其 中		面积 (平方米)	间数	
		2 层	3 层			
合 计	4396	4234	162	220042	2392	68779

公房管理

始由县财政局房管组管理。1972年县成立房管处。1986年，直管公房179602.37平方米。其中“土地改革”时没收房屋462间、13852.66平方米；私房改造15898平方米；国家直接拨资市政建设拆迁安置房101100平方米；1973~1986年，房管处自建公房48751.71平方米。

居民租用公房，每月交付租金。砖木结构，内有天棚、木地板的月租金每平方米0.11元，仅木地板无天棚的每平方米0.10元，水泥地坪每平方米0.09元，泥地每平方米0.08元。企事业单位用房每平方米0.20元。1987年5月起调整租金，单位用房混合结构每平方米0.90元，砖木结构每平方米0.80元，简易房每平方米0.50元。60年代年均房租收入5.3万元，70年代年均8.2万元，80年代年均13.2万元，1991年17万元，1992年36万元。

1960年，因渔港建设需要，拆迁沿港房屋135户、387间，其中公房108间，建筑面积约8000平方米。单位自拆自建，国家少量补助，民房拆一还一。1984年10月，县颁发《关于国家建设拆迁城镇房屋暂行规定》。1984~1986年拆迁2052户、6397人，拆除旧房73932.24平方米，安置147005.4平方米。1986~1989年拆迁601户、1893人，拆除旧房23332.44平方米，安置24079.06平方米。1990~1992年，拆迁781户、2274人，拆除旧房34075.48平方米，均按暂行规定安置。

建筑业

建筑单位

1932年间，全镇有泥工作坊5家，木工作坊和土工作坊各1家，工匠百余人，大部亦工亦农。泥工作坊规模较大有：苗家作坊，苗正才家族开办，常年工人约50人，最多时70~90人，曾施工鹤龄泉水库等工程；庄家作坊，庄阿福、庄庆云父子组办，常年工人20余人，多时40人左右，施工过存济医院等工程；何家作坊，何小才家族创办，常年工人10~20人，多时30~40人，承建过泗湾马鸣王庙等工程。解放前夕，建筑业停滞，作坊相继倒闭，工匠另谋出路。

解放后，个体工匠组织互助合作社。1951年6月，秦阿祥等泥工组建沈家门泥水业工会筹备委员会，入会泥工36人，会址缪家塘。同年五六月间，木工44人成立沈家门手工业木匠工会筹委会，会址西大街。是年，9名漆工成立沈家门油漆工会小组。1953年5月泥水业工会筹委会、木匠业工会筹委会和油漆工会小组合并成立沈家门建筑工会，会址在缪家塘黄泉源屋内。1956年2月，建筑工会中的木工单独组建沈家门木器生产合作社，泥工成立沈家门泥石社。是年11月，木器生产合作社中木工、油漆工，复组建沈家门木工油漆建筑社。1958年5月，泥石社、木工油漆建筑社与朱蒲区舵舢木业小组合并，成立沈家门土木工程建筑社。同年8月，以建筑社石工、开山工为基础，组建地方国营沈家门石料厂。1959年5月，土木工程建筑社改名沈家门建筑大队，石料厂并入。次年，普陀山建筑社、芦花建筑社、勾山建筑社亦相继并入。1961年，建筑大队中原石料厂和普陀山建筑社析出，恢复原厂、社，勾山、芦花工人下放，剩下人员成立沈家门人民公社

建筑工程队。是年9月，更名沈家门建筑修建生产合作社。至1966年底，全社有行政人员14人，技术人员2人，工人190人。1968年建筑修建生产合作社更名沈家门土木工程建筑社。1974年升为大集体单位，易名普陀建筑工程公司至今。

1977年4月，各居民区个体泥、木、漆工和待业人员组成沈家门镇房屋修建队。1980年7月，改名沈家门建筑公司，1985年1月，成立公司打桩队。次年承建伏虎路3号楼7层住宅3400平方米，工程质量良好。1990年8月，承建329国道2号楼工程，被区质监站评为优良工程。1992年7月，平阳建筑公司、沈家门陆运公司并入，成立沈家门建筑总公司，为镇属企业，有职工121人，其中技术人员32人。

1992年镇区建筑施工企业

企业名称	地 址	建立年份	隶属	人 数		企业原称
				合计	其中技术人员	
舟山市建筑安装公司第一分公司	东海中路149号	1958	市城建委	229	37	舟山市建筑安装工程公司第一工程处
舟山市第二建筑公司	东海中路	1972	区乡镇企业局	220	70	展茅建筑社
普陀建筑工程公司	教场路117号	1956	区城建局	395	57	沈家门土木工程建筑社
普陀第一建筑安装公司	东海中路	1955	区城建局	539	48	普陀第四建筑工程公司（六横台门、平蛟建筑社）

续表

企业名称	地 址	建立年份	隶属	人 数		企业原称
				合计	其中技术人员	
普陀第二建筑工程公司	教场中路 157号	1953	区城建局	113	24	六横蛟头建筑社
沈家门建筑总公司	船厂路	1980	沈家门镇政府	121	32	沈家门建筑公司
宏达建筑实业公司	官墩隧道口	1976	区乡镇企业局	265	36	勾山、芦花建筑社
渔港建筑工程公司	东港隧道口	1953	区城建局	269	9	普陀第五建筑工程公司（虾峙建筑社）
海洲机械施工有限公司	蒲湾二区	1992		98	22	永兴建筑工程公司，1993年改为现名

建筑技术

旧时，镇区房屋属木结构或砖木结构。由于施工设备、地基及建筑材料限制，沿街2层木结构房屋居多。木柱立于石礅，木板或龙骨砖作间隔墙，外墙开砖砌斗，中灌黄泥，3~5间立一封火墙。屋盖采硬山格檩或马头墙法，防檩条悬挑屋盖，屋面两侧坡落水，在椽上铺砖皮或箴被，盖瓦。木地板或石板铺地坪，木门窗多用硬木立轴开闭。

民国期间，国外水泥输入，砖混结构建筑出现。以1929年筑于青龙山岗的天主教堂、1931年建于宫下的存济医院门诊楼为代

表作。因滨海软土地基处理从设计到施工无把握，直至 60 年代，镇内建房仍低层居多，很少超 3 层。1964 年后，沿港北侧始建东方红旅社西楼、搬运站大楼、中医院等 3 层楼房，高度 10 米以内。80 年代初起，底部单层和多层钢筋混凝土框架结构大量运用，桩基推广，大多 6 层以上。

建筑装潢。昔外立面清一色白粉墙，清水砖墙。解放后，演变为水泥混合灰浆水刷白，继用外墙涂料，彩色弹涂及马赛克、瓷砖、大理石、花岗岩贴面。室内油漆滚花，涂料、墙布乃至胶合板护壁、吊顶，门窗改用钢门钢窗进而采用铝合金、不锈钢门窗配茶色、蓝色玻璃。

建筑施工设备。1963 年，沈家门建筑生产合作社始用灰浆拌和机、插入式震动器等机械工具，木工先后装带锯、圆盘锯、凿孔机、刨边机。1980 年后，钢管工架逐步代替竹木脚手架，材料垂直运输从 70 年代初期独立扒杆，到现今普遍采用井字架卷扬机。1992 年底，沈家门建筑总公司有搅拌机、砂浆机、升降机、压路机、打桩机、震捣机、拉丝机、锯板机、卷扬机等机械设备 68 台，总功率 1212.6 千瓦，人均动力装备率 2.32 千瓦，人均技术设备装备率 2478 元。1992 年，施工面积 48006 平方米，竣工面积 23159 平方米。

建设管理

规划管理

民国期间，镇区建设无规划。1956 年 7 月，成立沈家门市镇建设委员会，制订《沈家门市镇建设规划初步意见》。8 月政府下达《关于市镇建设规划的补充意见》。翌年，成立渔港建设委员会与市镇建设委员会合署办公，制订《沈家门渔港、市镇建设管理

暂行规定》。1960年开展渔港建设，规定沿港不准建设民房等，但杂乱现象未能制止。1982年，委托中国船舶工业总公司第九设计研究院编制《沈家门镇总体规划》。翌年11月完成，1984年10月经舟山行署批准实施。同年3月起，由县城乡建设局统一管理市镇建设。12月颁布《沈家门镇规划建设管理暂行办法》。

总体规划近期为1983~1990年，远期为1990~2000年。规划区范围：东起塘头麒麟山，西至勾山浦，北以山脊为界，南含鲁家峙、马峙、小干3岛。按功能分区，统一规划道路交通、商业服务、生活居住、公共建筑、工业仓库、港口水域、电讯电力、给水排水和园林绿化等。县成立城镇规划建设委员会，规定建设单位须持省、地（市）、县计划委员会下达之项目批准文件，向规划土地管理部门领取建设用地申请表，办妥土地征用手续，划定建筑红线，明确建筑层次、高度、地坪、标高、立面色彩、给排水附属设施位置，并征得消防、环保、环卫等部门同意。涉及港区工程项目，须经县渔港建设办公室批准后方可委托设计。规划部门审核有证设计全套图纸，颁发建设许可证，规划管理人员至现场定位放样后，才准许开工。1990年4月1日起，城镇一切建设均按国家《城市规划法》规定办理审批手续，发放规划许可证。

建设用地管理

国家、集体建设征用土地，需有项目批准书、设计说明书和平面图、资金落实证明、用地协议等文件，经建设规划部门确定建设红线范围，向土地管理部门申请，按审批权限报批。私人建房，向村（居）民委员会申请，报镇人民政府审查，按审批权限报批。

1978~1992年国家、集体征用土地

单位：亩

年份	社 村 业 农 用 征 被															
	蒲湾	教场	泗湾	鲁家峙	路下沙	永兴	陈家后	荷外	大干	夏新	芦西	中弄	马峙	平阳	塘头	茶壶甩
1978	12.10	7.01	10.00						1.61							
1979	8.798	8.40	3.92	0.80		0.33			0.95							
1980	16.21	22.73	11.39						22.224		10.19					
1981	22.99	20.34	20.53							10.00	12.98					
1982	9.62	9.53	3.465						3.942		5.49	1.60				
1983	46.90	3.34	6.408						13.111	1.00		5.42	57.25	9.00		
1984	3.74	0.89		39.9					41.598		22.29			0.241	0.48	
1985	56.40	8.32	4.79			11.00		0.35	44.85	3.75	6.64	11.74			1.29	
1986	27.64		1.50	0.30	0.40	5.00					51.547	9.436				
1987	136.01	8.57	4.60	0.394					4.695		7.90	7.15		5.75	1.00	
1988		5.25	11.70	1.50					14.40	2.50	15.80	26.15		5.06		
1989	2.60	16.00	0.46	5.42						8.95	2.30			2.50		
1990	0.12	4.24	0.40				41.00								10.347	91.10
1991										1.00					7.74	
1992	0.21		0.51						1.80		8.93				4.61	
合计	343.338	114.62	79.673	48.314	0.40	16.00	0.68	41.35	149.18	27.20	144.067	61.496	57.25	22.551	25.467	91.10

1988~1990年私人建房用地

单位：平方米

村(社) 居民区	1988			1989			1990		
	户数	耕地	宅基地	户数	耕地	宅基地	户数	耕地	宅基地
蒲湾村	40	1374	1737	23	95	1431	16		911
永兴村	14	1039	1053	10	872		9	250	565
荷外渔业村	6	26	247	6	70	269	4		156
教场村	18	485	731	10		575	7	80	460
墩头渔业社	38	435	2175	17	52	969	13	100	684
鲁家峙农业村	20	310	1299	32	483	670	26	625	1631
鲁家峙渔业社	27	214	1800	30	856	1151	23	240	1137
泗湾村	22	541	1779	6	347	100	19	123	1187
陈家后村	22	569	1483	5		298	3	200	33
马峙村				3		176	1		28
路下沙村				22	1050	1657			
蒲湾居民区	22	300	892	15		842			
茶湾居民区	14	450	60	8		406	5		267
鲁西居民区	5	37	272	5	75	147	5		362
鲁东居民区	13	57	727	7		318	3		181
墩头居民区	12	127	214	3		184	6		195
教场居民区	17	35	37	17		624	6		156
教西居民区	4	10	246	9		359	4		220
北安居民区	2		40	1		13	4		78
荷中居民区	13	143	608	10		367	7		110
荷外居民区	19	597	512	6		305	6		168

续表

村(社) 居民区	1988			1989			1990		
	户数	耕地	宅基地	户数	耕地	宅基地	户数	耕地	宅基地
中大居民区	4	6	72	1	46		2		113
新开居民区	6	24	155	4		116	5		207
荷东居民区	20	231	811	11		56	13		633
泗湾居民区	18	240	970	8		291	8		298
西大居民区	3		58	1		26	3		90
东大居民区	1		51	1		43	6		169
西滨居民区				10		182	5		151
新街居民区				1		38	1		6
大蒲湾居民区							5		174
小蒲湾居民区							5		264
合计	380	7250	18029	282	4446	11613	220	1618	10634

1991~1992年私人建房用地

单位：平方米

村(社) 居民区	1991			1992		
	户数	耕地	宅基地	户数	耕地	宅基地
蒲湾村	10		533	11		489
永兴村				36	2088	830
荷外渔业社	4		186	9		398
教场村	5		238	3		46
墩头渔业社	23		1438	4		242
鲁家峙农业村	8		745	4		114
鲁家峙渔业社				10		721
泗湾村	8		629	13	223	504

续表

村(社) 居民区	1991			1992		
	户数	耕地	宅基地	户数	耕地	宅基地
陈家后村	6		317	7	425	80
马峙村				2		205
路下沙村						
蒲湾居民区	6		376	4		172
茶湾居民区	5		271	3		174
鲁西居民区	3		273	2		129
鲁东居民区	1		12	1		80
墩头居民区	14		482	1		41
教场居民区				10		616
教西居民区	6		136	3		97
北安居民区	1		9	3		65
荷中居民区	5		451	4		194
荷外居民区	12		460	6		207
中大居民区	3		72			
新开居民区	9		164	5		198
荷东居民区	14		612	6		241
泗湾居民区	9		319	4		156
西大居民区	2		100	2		63
东大居民区	3		98	7		205
西滨居民区	6		157			
新街居民区				2		43
大蒲湾居民区	9		274			
小蒲湾居民区				4		130
合计	172		8352	166	2736	6440

公用事业

供 水

镇区用水向来紧张。民国时期居民用水依赖井水、雨水，遇旱常闹水荒。渔民船上用水更为困难。镇北侧山麓有水井 10 余口，最大为戚家湾“神功池”（俗称大井潭），民国 13 年（1924）凿成，容积 3850 立方米。23 年春至翌年 5 月，在镇西部北侧大岭下依山筑“云渠”、“德渠”、“亦渠”，合称“鹤龄泉”，容量 1.6 万立方米，可供居民 3 个月用水量。居民用水靠肩挑扛抬运回家中。还有人专以挑卖水营生，视途计价，每担约 50 公斤，价 0.1~0.3 元，遇旱买价倍增。1954 年和 1986 年，政府两次投资加高鹤龄泉坝体，整修挡土墙，以保证用水安全。1957 年，投资 56 万元，于镇北 12 千米的芦花乡里山村建芦东水库，占用山地 199.73 亩，拆迁民房 26 户，坟墓 78 座，集雨面积 3.69 平方千米，正常库容量 118.5 万立方米，日供原水能力 6000 立方米。翌年投资 66 万元，敷设水库至镇区 400 毫米口径预应力混凝土输水管 11.6 千米。1959 年 10 月 1 日始供应原水，8000 居民用上自来水，占总水量 20%。1958 年建普陀自来水厂，经多次扩建改造，至 1987 年末实际日供水能力 2.5 万吨，供水面 12 平方千米，铺设 100 毫米以上管网长 43 千米，用户 1.53 万户、6.9 万余人，普及率 89%。沿港设供水亭 3 处，每年向渔船供水 0.6 万吨。1966 年、1986 年、1992 年分别敷设 3 条 150 毫米、300 毫米过港水管，供应鲁家峙岛上居民和单位用水。因水产品冷冻水产食品加工业发展，芦东水库不敷供应，1975 年起，雨季引芦花、勾山河水补充水源，1980~1986 年抽取河水 2500 万立方米。1986 年水厂供水 834.16 万吨，其中抽用河水 629.8 万吨，占 75.5%。1982 年起，普陀水厂

净水处理，水质管理连续 5 年名列全省前茅。1991 年又在芦东水库下侧兴建沙田岙饮用水库，容量超过芦东水库。1981 年泗湾村大石门水库建供水站，日供水能力 500 吨，供附近 4000 居民用水。

普陀水厂可利用水库水源

水库名称	所在乡镇	总库容 (万立方米)	正常库容 (万立方米)	集雨面积 (平方千米)
芦东	勾山	135.9	118.5	3.69
南岙	勾山	73.0	64.0	1.21
应家湾	勾山	133.0	120.0	1.29
勾山	勾山	199.0	168.5	2.73
洞岙	定海区洞岙	458.7	384.0	6.40
陈岙	定海区洞岙	153.3	126.5	2.03

普陀水厂可利用河水资源

乡镇名称	区域面积 (平方千米)	河流条数	总长度 (米)	河流容量 (万立方米)
勾山	40.9	9	53200	129.5
定海区荷花	7.2	59	25370	80.0
定海区临城	19.2	49	25370	78.0
定海区洞岙	14.4	5	3720	6.9

1961~1978 年普陀水厂售水量

年份	售水量 (吨)	年份	售水量 (吨)
1961	358169	1962	429820

续表

年 份	售水量 (吨)	年 份	售水量 (吨)
1963	444480	1971	1292432
1964	550850	1972	1495535
1965	745419	1973	1787055
1966	1088927	1974	1664994
1967	895122	1975	2067810
1968	630617	1976	2593625
1969	309469	1977	2796448
1970	1131547	1978	2634214

1979~1992年普陀水厂制水、售水量

年份	制水量 (吨)	供水量 (吨)	售水量 (吨)	其 中	
				工业用水	生活用水
1979	2658090	2478090	2376699	1037114	1339585
1980	3801794	3613597	3205462	1490799	1714663
1981	3983955	3781480	3341513	1751822	1589691
1982	5339622	5159622	4222331	2209902	2012429
1983	5485796	5305796	4607357	2617203	1990154
1984	5578850	6246620	5525580	2848210	2677370
1985	7554520	7279286	6856283	4211927	2644356
1986	8831675	8341635	7856986	5143434	2713552
1987	9045575	8502841	8010526	5294369	2716157
1988	8322767	7921876	7452256	5287521	2164735
1989	7036380	6658709	6236254	4200876	2035378

续表

年份	制水量 (吨)	供水量 (吨)	售水量 (吨)	其 中	
				工业用水	生活用水
1990	8826116	8325634	7644597	5455933	2188664
1991	8644736	8118525	7450580	4967690	2482890
1992	8615304	8243063	7644218	4201536	3442682

排 水

民国时期，主要街道设有石砌阴沟，一些弄巷路侧垒筑明沟，雨污合流就近排入河道或直接入海。临港排水出口 28 处，其中 7 处设有简易木板碇闸，防海水倒灌。

解放后，结合街道建设，逐年改造镇区排水系统。至 1986 年底，新设混凝土排水管道 12.63 千米，阴（明）沟 8.81 千米，窨井 1124 只，新拓街道实行雨污分流。

70 年代，镇区原部分河道淤浅堵塞。大潮汛时，遇暴雨、山洪暴发，街区进水。1981 年起，重新疏浚河道。西河一期工程，砌筑石砌 980 米，清理河道 534 米，挖除污泥 1.4 万立方米；东河、蒲湾北路、兴建路东段砌筑地下块石排水拱道计 1.5 千米；东河口、墩头、西河口增设翻水站 3 处，添置翻水机组 5 台，总功率 506.25 千瓦，每小时可泄洪 1.1 万立方米。

供 电

民国 13 年（1924），在陈家塘创建沈家门电气股份有限公司，配置 22.4 千瓦柴油发电机 1 组。翌年发电，主供商店照明。35 年增加 36 千瓦柴油发电机 1 组，年发电量约 5000 千瓦时。38 年 1 月因柴油断供停办。1950 年 10 月，以原设备恢复供电，名沈家门电厂，年发电量约 4000 千瓦时。1955 年 9 月，增加 48 千瓦柴油

发电机 1 组，架设配套输电线路 7000 米。同年舟山鱼粉厂（今舟山水产食品厂）建 240 千瓦蒸汽发电机组 1 台，与沈家门电厂并网，1956 年起昼夜供电。1959 年 7 月，舟山电厂在勾山建成汽轮发电机组，沈家门电厂划入，设沈家门供电所，由舟山电厂输供沈家门用电。1979、1980 年在十六门建 1.2 万千瓦汽轮发电机组 2 台投产，与沈家门联网供电，基本满足需要。

1978~1992 年镇区供电量

单位：万千瓦时

年 份	工业用电	生活用电	合 计
1978	1242.87	169.28	1412.15
1979	2068.03	62.98	2131.01
1980	3309.38	62.68	3372.06
1981	3626.38	101.58	3727.96
1982	3910.88	139.27	4050.15
1983	4250.58	193.02	4443.60
1984	4843.91	209.30	5053.21
1985	5131.53	290.11	5421.64
1986	6880.71	484.84	7365.55
1987	7473.27	781.91	8255.18
1988	7608.50	856.94	8465.44
1989	8361.14	651.27	9012.41
1990	8230.50	703.23	8933.73
1991	9281.19	865.67	10146.86
1992	9826.76	815.59	10642.35

燃料供应

民间历来以柴草为燃料。1957 年 6 月起，凭证向城乡居民定

量供应煤油。1961年前煤炭敞开，煤球凭证不限量供应。1967年始定量供应生活用煤，城镇以户定量按月供应，集体食堂、饮食服务业核定计划凭证供应，农村划片包干供应，船民生活用煤，按商品粮数80%供应。1970年3月，城镇生活用煤改为凭票定量供应。

1958年在中沙头建县煤球厂。次年镇区始供应煤制品。1973年煤饼投放市场。1986年销售煤球11112吨，煤饼988吨。

1980年舟山第二渔业公司始向镇海炼油厂购入液化石油气28.2吨，分配给191户职工使用。后县府机关及各企事业单位，相继通过不同渠道组织采购液化石油气，供应干部职工。

1980~1986年居民液化石油气使用情况

年 份	1980	1981	1982	1983	1984	1985	1986
购入数(吨)	28.2	35.95	79.59	219.4	303.2	419.8	565.5
供应户数	191	324		2548	3816	4732	7076
占总户数比例(%)	1.5	2.1		14.1	17.5	21	31

1991年10月起，舟山市煤气公司在沈家门供应管道煤气。1992年底约有2000户居民使用煤气，年耗气总量120万立方米。是年全镇使用石油液化气、管道煤气的居民约占总户数70%。

1958~1992年煤球(煤饼)销售量

单位：吨

年份	煤球	煤饼	年份	煤球	煤饼	年份	煤球	煤饼
1958	958		1961	5293		1964	3144	
1959	2791		1962	6250		1965	5185	
1960	3956		1963	4005		1966	8519	

续表

年份	煤球	煤饼	年份	煤球	煤饼	年份	煤球	煤饼
1967	9629		1977	9542	527	1987	12435	722
1968	8528		1978	8424	692	1988	14602	704
1969	9037		1979	8111	1018	1989	14011	647
1970	9889		1980	11485	1458	1990	12791	601
1971	9256		1981	10811	2121	1991	13016	720
1972	9432		1982	10600	2096	1992	10970	883
1973	9848	227	1983	10855	1644			
1974	8566	668	1984	10270	1433			
1975	8326	728	1985	10794	1195			
1976	8972	524	1986	11112	988			

环境卫生

民国时期，镇内设“清道夫”班，编制8人，属警察所管辖。解放初期，镇爱国卫生运动委员会雇临时工20人，清扫街区，灭蚊除害。1957年3月成立镇环境卫生管理所，职工24人。至1986年固定职工60人，合同制职工19人，临时工40人，配置机动清洁车13辆，载重量36.5吨/次。1992年，有职工100名，配置5吨垃圾车4辆，2吨垃圾车1辆，5吨、3吨、2吨吸粪车各2辆，5吨洒水车1辆，铲车2辆，推土机1台，农用垃圾收集车2辆，手拉车（收集垃圾用）40辆。

民国时期镇上公共厕所简陋，近港住户习惯将粪便垃圾倾倒入海，屡禁不止。街头巷尾充斥臭鱼烂虾，腥臭熏天。近郊农民进街买粪肥田，清道工人肩挑手拉垃圾，运至宫墩卖与农民。解放初至60年代末，镇区建公厕10余所，建造标准较低。后随城镇建设发展，主要道路和人流密集场所新建公厕，设置垃圾果壳

箱。至1986年底，全镇公厕122座，部分厕所粪便进化粪池溶化后排放入海，其余积集储粪池，吸粪车吸运，年清运2.2万吨左右。1992年公厕81所，其中水箱自控冲水8所，装有自来水43所，年清运粪便1.65万吨。

1992年镇区日均垃圾生成量约50吨，夏季高达120吨，年垃圾总量约2万吨。镇内设垃圾箱108只，果壳箱66只。在路下沙设垃圾简易填埋场，面积3300平方米。鲁家峙设小型垃圾中转场2个，面积100平方米。宫墩设室内垃圾中转场1个，面积200平方米。环卫所设露天垃圾中转场1个，面积400平方米。环卫工人负责清扫城区23条主要街道，面积约15万平方米，其中全日保洁地段4.6万平方米。

园林绿化

民国时，镇上街道窄小，无树花。60年代后，滨港路拓宽，沿港垒筑花坛，种植耐咸抗旱花木，均未见效。1986年后拓宽体育、东海、兴建等道路，在街道两侧种植梧桐等行道树，部分存活。东海中路至大干路段国道线均置绿化带隔离行车道，以净化、美化环境。

镇北山麓坡地种植树木。至1992年，林业用地7000余亩，多植黑松，常年葱绿。

近年结合旧城改造和住宅小区建设，开展绿化。蒲湾小区两侧遍植梧桐，楼际空地垒起花坛。戚家湾、新街小区辟小块花圃。舟山水产食品厂、舟山第二海洋渔业公司等单位，配备专职花木工，院内四季树常绿、花常开。普陀自来水厂净水车间，自1983年后植树建园，绿化面积4700平方米，占厂区面积35%，1987年被评为浙江省绿化先进单位。

1989年在新街北端建北安公园，次年1月竣工开园。占地7000平方米，内设彩色喷水池60平方米，鱼池70平方米，茶室

120 平方米，及花架、亭子、雕塑，并辟有儿童游艺场。园内小路卵石铺砌，蜿蜒曲折，草坪内植有桂花、广玉兰、梅花、茶花等约 80 余种、2000 余株。免费入园，日游客约 1500 人次。

环境保护

民国时期，沈家门镇近代工业不发达，海上交通机动船少，渔业生产木帆船作业为主，生产中污染物排放少，噪声低。解放后，随着工业、交通运输业发展和渔船机帆化，生产中废水、废气污染物排放量增多，噪音日益严重。70 年代始测治污染物，1981 年设环境保护监测站，1984 年设环境保护办公室，隶属城乡建设环境保护局，以加强环境保护。

环境监测

1975 年起，对工业污染排放进行监测。1989 年建环境监测大楼，面积 1000 平方米。1992 年拥有监测仪器 47 台（套），监测车 1 辆，环保专职人员 20 名，其中工程技术人员 12 名。

1978 年 12 月、1979 年 4 月、7 月分别对沈家门渔港进行枯水、平水、丰水三期污染综合监测，表明沿岸海域沉积物由 50~60% 粉砂及 30% 左右粘土构成，含铁、铬、钡、铅、钒、铜、锌等 23 种微量元素，主要污染物是石油类，高值区在西港区及老鼠山西南侧锚泊地；底质中铅、锌含量超过东海底质污染指标，鱼类中，汞、有机氯、锌、铜等有富集现象。其检出主要污染物质情况如表：

1978~1979年沈家门渔港主要污染物质检出情况

单位：毫克/升

污染物质	检出范围	平均值
油类	0.05~3.08	0.42
挥发性酚	0.003~0.116	0.0060
六六六	0.0004~0.0033	0.0010
总汞	0.0002~0.0005	0.0003
铅	0.003~0.095	0.015
铜	0.008~0.106	0.041
锌	0.008~0.143	0.030
总铬	0.01~0.018	0.01

1984~1987年进行全年定期渔港海水（表层）监测，石油类污染超渔业水质标准7.4倍，达0.42毫克/升，无机氯浓度0.36毫克/升，活性磷0.027毫克/升，溶解氧7.1毫克/升，铜0.01毫克/升，大肠菌群2152个/升。此外农药残毒DDT、六六六等有不同程度污染。

1986年开展工业污染源调查，此年废水排放量450万吨，其中工业废水300万吨，生活废水150万吨。年排入渔港污染物质15种，5328吨。1983年5月磷肥厂废水污染大干村稻田，赔款处理。1985年磷肥厂事故性排放含酸、含氟废水，污染厂边小河、农田，48亩稻田受害，其中18亩基本无收，稻苗枯萎半数，380只鸭子饮污染河水后，停止产蛋，死19只，厂前小河水草枯死，鱼类绝迹，赔款、罚款处理。同年县拆船厂因拆解船体断裂漏油，致海洋污染，罚款处理。

1986~1992年，年排放废气总量54228~146880万标立方米，工业废气年排放量89438万标立方米，主要来自建筑材料、非

金属矿物制品业，及鱼粉加工含胺类、硫醇类恶臭废气等。

1992年测定，镇区噪声严重超标，环境噪声平均等效A声级60.9分贝。居民文教区61.0分贝，超标率100%；一类混合区58.4分贝，超标率60%；商业中心区62.4分贝，超标率50%；工业区55.2分贝，超标率12.5%；交通干线两侧71.6分贝，超标率83.3%。

环境治理

1984年贯彻县人民政府颁发的《普陀县环境保护暂行规定》，水产品加工、酿酒、粮食制品废水大都采用沉淀法处理排放入海，含油废水采用隔油沉淀、溶气浮选、油水分离、活性炭吸附等设施，医院采用“自动同步双虹吸医院污水定量消毒装置”净化污水。

舟山化工厂含氟废气治理，采用布袋除尘器、喷淋吸收等方法回收含氟废气，生产氟硅酸钠。含酸废水，重复使用，减少排放。普陀水泥厂用脉冲除尘器、单机除尘器等回收水泥粉尘。水产加工业生产鱼粉的恶臭气体采用湿法密闭鱼粉生产线，用水喷淋吸收，尾气燃烧等工艺，减轻恶臭污染。

镇区实施烟尘控制，更新改造锅炉27台，90%锅炉达到国家排放标准。

1985年起，控制住宅区噪声污染。先后搬迁噪声严重工业企业3家。1992年调解噪声污染纠纷案件8起。翌年，对噪声进行功能区域划分。

1992年对城镇饮用水源进行保护区域划分，同年实施污染源控制等措施，水源水质达标率90%以上。是年5月，舟山市烟尘控制区验收技术组现场测定，沈家门城区上空大气污染因子二氧化硫浓度每立方米0.023毫克，氮氧化物每立方米0.018毫克，总悬浮微粒含量每立方米0.139毫克，分别达到国家一、二级标准。

第六章 水产业

沈家门是舟山渔场渔船主要锚泊地和水产品主要集散地，号称渔都。宋时，居民垦山耕作，滩涂采捕，浅海兜网。明清和民国时期，民众多靠水产为利。解放后，渔业是全镇经济基础。镇属渔业产值在工农渔业总产值中所占比重，1965年82%，1978年53%。1980年后镇、村工业发展，渔业产值比重下降，1992年占31%。

1962年，境内建部属中国水产舟山海洋渔业公司，1978年建地属舟山第二海洋渔业公司，1985年建中日合资舟洋渔业合营公司，1987年镇属渔工商联合企业改沈家门海洋渔业公司，1988年建区属普陀海洋渔业（集团）公司。公司实行“产供销”一体、“渔工商”综合经营。1992年捕捞渔轮182艘，年产水产品102177吨。1980年后，形成国营、集体、个体等多种经营形式，大、中、小型渔船多种作业。1992年，境内渔船963艘，其中捕捞446艘，产量112706吨。水产品加工以冷冻保鲜、水产食品为主。1992年镇属渔业公司、渔业村社经济收入14867万元，其中渔业收入占34%。

宋至民国水产业

发展概况

据《宣和奉使高丽图经》载，北宋宣和五年（1123），沈家门渔人樵客丛居十数家，形成小渔村。至民国，历经滩涂采捕、沿岸渔业，向近海捕捞演化发展。

滩涂采捕 初期只徒手采拾贝藻，捕捉鱼虾，自采自食。后利用潮水涨退间隙，于滩涂沟浦插竹布网，堆堰拦截，进行捕捞。逐步使用串网、拉网、扳罾、推缉、撩兜、钓钩等渔具，发展兜、围、拦、张、钓等作业。生产作业时，人之双脚没有离开海岸滩涂。

沿岸捕捉 渔船出现后，逐步向沿岸捕捉发展，初无定型规格，用小船将布网围张移到浅海形成“张网桩头”；将滩涂“推缉”改成近海“小船拖网”，海涂“串网”改成“流网”，将“拉网”改成“窝网”，进而发展成为“对网”等。港湾海域始成渔场。渔船渐扩大，先一侧加装“玉肋”（船肋），后两侧皆装。宋后始有近海捕捞，继而逐渐认识渔汛，各地渔民逢汛而来，汛毕即散。

明洪武十九年（1386），因倭寇骚扰，朝廷实行“海禁”，官兵胁迫沈家门等地渔民迁移大陆，渔业骤然衰落。后渔人逐渐来岛捕鱼，春来冬去，遂定居者增多。

清顺治十三年（1656），以“岛民难以驯治”，复把仅有居民徙遣大陆，渔业浸微。康熙二十三年（1684）“海禁”开放，准许居民来沈家门等地定居。大陆渔民来海岛定居渐多，传入小对、小捕等作业。

近海捕捞 清乾隆间始有稍大渔船至距岸较远海域捕捞，带柴米油盐出海，一风或一水（3~5天）往返。期间，鄞县东钱湖

大对船传入，象山东门等地大捕船传入。同治至光绪年间，先后有大批福建钓船、鄞县大对船到沈家门渔港停泊，设立生产基地，时有大对船 600 余艘，小对船 1000 余艘，乌贼拖船 2000 余艘。

大对作业，为民国时期主要捕捞作业。主捕小黄鱼，及带鱼、大黄鱼、鳓鱼、鲳鱼、鲞鱼、鳗、蟹等。按渔汛分春船、长船、短船 3 种，春船捕捞 2~4 月，长船 9 月至翌年 6 月，短船 9 月至翌年 4 月。由佷船、网船组成，渔民 15 人。佷船为指挥船，8 人，网船为作业船，7 人。30 年代，船长 14~16 米，宽 3~3.3 米，深 1.2 米。40 年代后期，船长约 14 米，宽 3.3 米，深 1.26 米。载重 10 吨左右。网船操作渔网，甲板较宽，鳖壳较短，仅 2.16 米，船型稍深；佷船鳖壳长 3.2 米，船头两侧装饰“眼睛”，两舷依眼睛顺次各画红黄绿色圈眼 9 只，称“廿只眼睛船”。大捕船船身略大于大对船，载重 13.5 吨。

大对大捕作业传入后，渔场扩至洋鞍、中街山一带海域。清道光间，北移浪岗、嵎山、大戢洋，南至大目洋、猫头洋。1~3 月小黄鱼汛，4~5 月大黄鱼旺汛，9 到 10 月早冬小黄鱼汛。

清末至民国初期，境内捕捞渔船、渔民速增，近海渔业兴盛。嵎山渔场带鱼，佘山渔场小黄鱼资源得以开发捕捞，各季渔汛具相当规模。一年分小黄鱼汛、大黄鱼汛、乌贼汛、鳓鱼汛、海蜇汛、带鱼汛，以大黄鱼、带鱼汛最盛。

民国时期渔汛、渔期、渔场分布

渔汛	渔期起止季节	捕捞作业渔场
小黄鱼汛	春季小黄鱼汛：春分至立夏 (3月下旬至5月上旬)	韭山、洋鞍、中街山(甩山)、海礁、浪岗、余山等
	早冬小黄鱼汛：立秋至立冬 (8月上旬至11月上旬)	浪岗、中街山(甩山)、洋鞍、鱼山等
大黄鱼汛	立夏至夏至 (5月上旬至6月下旬)	猫头洋、大目洋、岱衢洋、大戢洋等
乌贼汛	立夏至夏至 (5月上旬至6月下旬)	嵎山、中街山、洋鞍等
带鱼汛	立冬至大寒 (11月上旬至1月下旬)	嵎山、浪岗、中街山(甩山)、洋鞍等
海蜇汛	夏至至白露 (6月下旬至9月上旬)	六横、桃花、登步、蚂蚁、朱家尖、中街山、岱衢、黄龙、泗礁洋面
鲳鱼汛	谷雨至夏至 (4月下旬至6月下旬)	洋鞍、岱衢、马迹等
鲱鱼汛	立夏至夏至 (5月下旬至6月下旬)	猫头洋、大目洋、洋鞍、中街山、岱衢洋、大戢洋、余山洋等

民国 11 年 (1922) 《浙江公报》载，沈家门有大对船 754 艘。同年，据浙江外海渔业总局调查，塘头有大捕船 31 艘。期间，金融单位在沈家门设营业机构，鱼行、鱼栈增多。沈家门渔业日趋繁荣。19 年，浙江省建设厅在沈家门设水产试验场，配置改良渔船两艘，同时整理浅泥滩泥，养殖蛭蚶、牡蛎等类。25 年 3 月 9 日《申报》称沈家门为渔民荟萃之区，每届冬汛，有大对船 1200 余对，放洋采捕。28 年 6 月，日军侵占，海域封锁，生产停顿，渔业衰落。抗战胜利后，《定海县渔业概况》列沈家门大对船 300 艘，塘头 10 艘。36 年，沈家门渔民 567 人。36 年、37 年沈家门鱼栈

“放行头”大对船 900 对左右。时生产情况：春汛，立春～立夏，以大对网作业为主，每对 15 人左右，捕小黄鱼，对产 500 担左右；夏汛，立夏～夏至，作业有大捕（7 人）、小对（8 人）、拖船（3～4 人），捕大黄鱼、乌贼，产量约 200～300 担；早冬，立秋～立冬，大对网作业为主，每对 15 人，捕鳗、舌鳎、鲳鱼、黄姑鱼（黄婆鸡）等花色杂鱼，对产 150 担左右；冬汛，立冬～立春，原大对作业为主，时发展背舢舨作业，即 1 艘大对带 2 只舢舨，13 人，捕带鱼，对产约 300 担。小钓船作业，常年生产，每只 5～7 人，上半年钓黄鱼为主，下半年钓带鱼，年产约 180 担。38 年国民党大批军队从大陆撤至沈家门及附近各海岛，封锁海面，征用渔船，渔业再度衰败。

生产关系

由滩涂采集发展到沿岸、近海捕捞过程中，船网等渔具耗资不断增多，每个生产单位组合人数逐渐增加，生产关系也相应演变。

家庭渔业 滩涂采集一般 1～2 个劳动力即可进行，沿岸捕捉 2～3 个劳动力即可经营，多为一家一户父子兄弟组成一生产单位。此种形式，直至民国后期夏汛拖乌贼等作业仍存在。

硬脚制 亦称“合伙制”。沿岸捕捞发展后，船网增大，投资增加。渔民自行筹集船网、资金、物资合伙经营。每次出海生产回港后扣除消耗费用，按组合劳力预先评定之“脚数”，分配渔获物。1 对大对船，一般 16～17 脚，其中渔船、渔网 2 脚（或付租费）。沿岸捕捞之小对船，拖乌贼船、小流网、张网等小型渔船作业，也采用此种形式。

长元制 又称“雇佣制”。沿岸捕捞进一步发展后，具有经营能力和拥有一定资金及占有船网工具之渔民，为取得较多收入，雇用渔工捕鱼，习称“长元制”。长元自己任船老大出海劳动，称为

“水上长元”；仅岸上组织指挥生产，称“陆上长元”；租入渔船、渔具，雇工捕鱼，称“砂锅长元”。渔工薪金固定，俗称“包薪制”、“卖身钱”或“包身工钿”。雇工出海期间，伙食、理发等生活费由长元供给。

混合制 又称“拔分制”。长元以船网、资金和劳动者组合或雇部分渔工混合捕鱼，称“合伙长元制”。雇用技术渔工，采取“硬脚”或“拔分”分配。按渔获收入扣除生产费用后的盈利额，依所占百分比计算薪金。“拔分”只限老大、副老大、出网等，一般渔工仍采取“包薪制”。

鱼 栈 俗称“四六栈房”、“丝螺栈房”，清初始有。初期经营水产品流通、鱼货加工和供应部分渔需物资。后见渔民（渔船）出海资金短缺，便以预放出海资本，除售船具、网具、绳索等渔需物资形式，介入生产领域，与渔民结成一特殊生产关系，俗称“放行头”。鱼栈预放渔船出海资金、物资，所捕鱼类，需卖出贷鱼栈，价格听凭定夺。

鱼栈收购鱼货时，压秤压价，从中渔利。渔民投售100斤鱼，作88斤计算，称八八扣；结算时，每百元按95元结帐，称“九五圆帐”；付款时，一般第一次付30%，此后短则3月，长则6月，陆续付给。由于物价上涨，渔民吃亏甚大。个别鱼栈在结算帐目时，谎称蚀本，或确因倾轧倒闭，便顺势赖掉所欠鱼款。民国24年（1935）春汛，镇上江建隆鱼栈宣布倒闭，使百余对渔船投售鱼款无着，后经当局仲裁，以40%清帐，渔民损失甚重。

据调查，民国后期（36、37年），沈家门鱼栈95家（含部分鱼行），有“放行头”大对渔船897对，大钓、小钓船444只，打烱船45对。大对船除境内百来对外，尚有附近虾峙、六横、桃花、登步等各岛及镇海、宁波东钱湖、衢山鼠浪湖等地渔船。以虾峙为多，约500~600对。沈家门鱼栈垄断着境内及附近各岛渔船捕捞物。每对大对，从9月至翌年6月，称长船，向鱼栈（行）供

鱼货 800~1000 担。

民国后期沈家门鱼栈（鱼行）“放行头”大对渔船对数

帮 别	行栈名称	地 址	“放行头”大对渔船对数
本帮	陈顺兴	东横塘	108
本帮	王万泰	中大街	30
本帮	长 升	东横塘	35
本帮	丁复兴	荷叶湾	30
本帮	沈合顺	荷叶湾	30
本帮	马元大	荷叶湾	25
本帮	宏 兴	外道头	15
本帮	正 大	外道头	6
本帮	同兴栈	龙眼路	20
本帮	永利栈	龙眼路	25
本帮	包元丰	中大街	15
本帮	大新栈	中大街	20
本帮	杨合记	滨港路	20
本帮	林隆兴	泰来街	25
本帮	义大栈	泰来街	15
本帮	乾生栈	滨港路	12
本帮	恒 茂	东横塘	25
本帮	林珍和	东横塘	12
本帮	徐顺泰	东横塘	5
本帮	王合兴	东横塘	10
本帮	陆长顺	东横塘	8
本帮	李德大	龙眼路	6

续表

帮 别	行栈名称	地 址	“放行头”大对渔船对数
本帮	李乾大	泥道头	20
本帮	李顺记	会馆弄	15
本帮	吴源兴	东横塘	15
本帮	宏 生	泥道头	4
本帮	朱顺泰	东横塘	10
本帮	李长顺	东横塘	8
本帮	宋顺记	西横塘	15
本帮	汪荣大	西横塘	10
本帮	周永兴	西横塘	8
本帮	戎顺记	西横塘	8
本帮	唐衡昌	西横塘	10
本帮	复 兴	东横塘	5
本帮	丁兴大	东横塘	8
本帮	王升记	东滨港路	25
本帮	渔 利	滨港路	10
本帮	汤德利	鲁家峙	9
本帮	张盈源	泰来街	6
本帮	盈 康	泥道头	5
本帮	源 和	中大街	10
本帮	杨慎记	滨港路	5
本帮	杨协和	滨港路	6
本帮	万 成	大道头	8
本帮	天顺行	西滨港路	10
本帮	协 顺	大道头	4

续表

帮 别	行栈名称	地 址	“放行头”大对渔船对数
本 帮	鸿 大	大道头	4
本 帮	其他 18 家		100
鄞县帮	王同昌	龙眼路	16
鄞县帮	李洽兴	荷叶湾	4
宁 帮	益 成	大道头	6
台 帮	新洽记	西横塘	8
台 帮	金全大	龙眼路	10
鄞县帮	其他 3 家		18

注：(1) “放行头”渔船对数，根据座谈调查；

(2) 民国后期物价上涨，“放行头”以米计价，一般大对长船每对 50~60 石米（150 市斤为 1 石），大对春船每对 30~40 石米。

民国后期，境内闽帮行栈 19 家，“放行头”大钓渔船 110 只，小钓渔船 334 只，见下表。

民国后期间闽帮行栈“放行头”大小钓渔船数

行栈名称	地 址	“放行头”渔船只数
郭建源	西横塘	大钓 8 小钓 15
郭合和	西横塘	大钓 25 小钓 30
郭懋记	西滨港路	大钓 15 小钓 35
郭合茂	泰来街	小钓 15
杨合顺	泰来街	大钓 10 小钓 20
郭建顺	西滨港路	大钓 8 小钓 20
郭成源	东滨港路	大钓 7 小钓 32
胡协发	中大街	大钓 12 小钓 28

续表

行栈名称	地 址	“放行头”渔船只数
合 源	中大街	大钓 15 小钓 28
谢再兴	龙眼路	小钓 12
郭合胜	泰来街	小钓 10
郭合发	泰来街	小钓 8
郭合兴	大道头	小钓 8
庄泰胜	泰来街	小钓 8
陈荣记	西滨港路	小钓 10
郭再发	泰来街	小钓 10
刘宝兴	泥道头	大钓 10 小钓 25
郭定法	滨港路	小钓 10
吴源成	中大街	小钓 10

民国后期，尚有下列 3 家闽帮行栈“放行头”打烱渔船 45 对。

民国后期间闽帮行栈“放行头”打烱渔船对数

行栈名称	地 址	“放行头”渔船对数
陈合记	西横塘	打烱船 10 对
福恩记	西滨港路	打烱船 20 对
茂 顺	西滨港路	打烱船 15 对

较大鱼栈除“放行头”外，还行“借牌”。陈顺兴、王万泰、王升记、大新栈、大生栈、东升栈、丁复兴、江建隆、陈德顺 9 家行栈凭铺保或有财产者作保，借牌给冰鲜船，发图章、旗子、水票、金折。冰鲜船凭此在嵎余洋面收鱼，付给水票。渔民凭水票

向行栈收款，行栈与冰鲜船结帐，加收 8~10% 佣金。

水产品加工、保鲜及经营

传统加工 宋至民国时期，水产品加工采用刀剖、盐腌、晒干等法。宋时有特鲜淡菜干制运往京城作贡品，称“贡干”。清代近海捕捞发展，尤民国 6 年（1917）佘山渔场开发，渔获量大幅度增长，水产品加工业发展。27 年，境内鱼行 17 家，鱼厂 38 家，鱼栈 55 家，总资本额 8.8 万元银元。28 年沈家门沦陷后，鱼厂、鱼栈大部倒闭。33 年降至 50 余家。抗日战争胜利后复苏，35 年鱼厂、鱼栈、鱼行 300 余家，从业 2100 多人，腌制销售咸干水产品 2389.8 吨。37 年秋受战事影响，渔业及其加工业衰退。至解放前夕仅存鱼厂、鱼栈、鱼行 126 家，从业 1300 人。其中正常营业 56 家；较大水产品加工厂 6 家。

解放前夕较大水产品加工厂

厂名	桶口容量（担）	厂名	桶口容量（担）
陈顺兴加工厂	3000	陈顺德加工厂	2000
大新加工厂	3000	王万泰加工厂	1000
丁复兴加工厂	2000	汤忠德加工厂	1000

鱼货传统加工分干制、盐渍和调味三大类。

干制：又分生干、盐干、煮干三种。生干，即生鲜原料剖割后日晒、风干或烘、烤干制而成，螟蚶蚶、紫菜等加工即是；盐干，即将生鲜原料剖割盐渍后再干燥而成，又分腌渍后直接干燥和腌制后经漂洗脱盐后干燥，黄鱼鲞、鳗鲞加工即是；煮干，即生鲜原料煮熟后干燥，海蜒、虾皮、淡菜加工即是。

盐渍：分干盐渍和盐水渍两种。干盐渍即将食盐直接撒于鱼

体，如咸带鱼加工；盐水渍将鱼蟹浸于浓盐水中，如炆蟹加工。

调味：将酒、糟等调味品加入鱼品中，密封一段时间即成。如醉泥螺、糟鱼加工。

传统加工品种有三大类：

干制品：黄鱼鲞、螟蚰鲞、三刀鲞、鳗鲞、鱿鱼鲞、夫鱼鲞、舌鳎鲞、河豚鲞、鲨鱼鲞、鳗筒、风鳗、虾米、虾皮、虾干、淡菜、紫菜、海蜒、鱼胶、鱼子干、小黄鱼干、蛭子干、龙头鲞、黄鲫鲞、鲚鱼鲞、梅子鲞、鲭鱼鲞、鲨鱼皮、瓜筒、墨枣、鱼翅等。

盐渍品：咸带鱼、咸（鲍）鳗、三鲍鳓鱼、泥螺、炆蟹、蟹糊、蟹酱、虾酱、螺酱、乌贼膘肠、鱼子膘肠、海蜇头子、海蜇皮子等。

调味品：醉瓜鲞、醉鳗鱼、醉鲳鱼、糟乌贼、糟带鱼、糟马鲛等。

船上保鲜 清道光年间，已有带冰生产和冰鲜运输。民国 22 年（1933）《浙江公报》记载，是年沈家门冰鲜 25 家，计资本 17400 元。泊于沈家门港冰鲜船 200 余艘。行驶舟、沪、甬线 3 艘商船亦设冰鲜仓。天然冰向宁波等地购买。陈顺兴鱼栈在大干建有一座天然冰厂，次容量 7 万担，为定海之最。24 年省水产试验所在定海大教场生产小块人造冰，供沈家门冰鲜船。31 年，日人在白虎山嘴建 200 吨冷库 1 座，日制冰 5 吨，销与冰鲜船，不久倒闭。

水产品经营 南宋咸淳间，黄鱼鲞、鳓鱼鲞、舌鳎鲞、带鱼鲞、鳗鲞、乌贼鲞等运销行都临安（今杭州）。元大德二年（1298），出海渔船大都购买渔盐，腌制鱼鲞运销上海、乍浦、杭州、庆元（今宁波）等地。清初近海渔业发展，冰鲜商、鱼行、鱼厂、鱼栈专营加工，商业兴起。嘉庆二年（1797），沈家门鱼商在平湖乍浦设“定沈”等鱼商公所，批发、转运水产品。乾隆十年至道光三十年（1745~1850），水产品购销增多，虾峙、六横、螺门及奉化、鄞县、镇海、温州、台州、福建等地鱼商，在沈家门

建立各帮“鱼商公所”。光绪三十三年（1907），加工购销已相当繁盛，或贩鲜或腌鲞，四出装运，销量甚巨。民国6年（1917），佘山洋渔场开发后，渔船捕得大、小黄鱼，均海上直接卖与冰鲜、咸鲜船，运销外地。12年，沈家门渔港有冰鲜船138艘，收购资本银元2.64万元。22年陈顺兴、王万泰等鱼栈加工乌贼鲞（螟蚰鲞）、海蜇皮运销香港等地，年出口乌贼鲞300吨左右，海蜇皮100吨左右。25年，沈家门鱼行鱼栈62家，从业500多人，冰鲜船71艘，从业400多人。日军侵占期间衰落。抗日战争胜利后复苏，35年购销水产品2363.6吨。

经营水产品的有：

鱼行 俗称“地摊”，鱼货向鱼栈进，以筭为单位批发。民国时期较大鱼行有益成、万成、公大等。均双间店面，资金各约5000银元左右，每行职工10余人。

鱼栈 “放行头”为主，有的兼做地摊。较大的陈顺兴，乌贼鲞远销江西、广西，出口南洋。聘请经理，旺季职工百余人。资金约5万银元，放大对最多100余对。

鱼店 零卖鱼货，较大鱼店有王万泰、增昌祥、董万顺、新成记等。有的由鱼行、鱼栈兼营。

鱼商 俗称“冰鲜商”、“冰鲜船”（简称“鲜船”）。鱼商带冰收购运销海产品，称“冰鲜”，盐腌运销称“咸鲜”，不用冰、盐称“白鲜”。冰鲜船多20吨以下木帆船。自挂商号，泊港或至海上收购鱼货。后向鱼行栈借贷资本，遂挂鱼行栈牌号，或归其经营，收取冰鲜船佣金。收购鱼货起初现金结帐，后以票代金，俗称“水票”、“乌头票”，渔民持票至鱼行、鱼栈取钱。冰鲜商收购时敲锣鸣号，挂灯扬旗吸引渔船投售，所收鱼货大多直运上海、南京、宁波等港口或销当地鱼行，或回沈家门腌制加工。另有“桶头冰鲜”，以0.2~0.3吨容量圆木桶贮藏，运广州、香港等市场销售，称“南洋桶头冰鲜”。冰鲜商常重秤进，轻秤出，少记分量，

操纵鱼价，故盈利丰厚。

鱼厂 又称水产品制造厂、水产品加工厂。多以腌制或晒干成鲞，加工销售。有鱼行附设或专营收购加工、销售，独资、合股经营，或老板、股东投放资本，雇佣工人加工、销售。

小鱼（商）贩 俗称“行贩”，个人或数人合伙经营。大多房栈简陋，资本甚微，凭信用向渔船、鱼行购得少量鱼货，贩运售脱后付款。有以零售为主兼少量运销。或专营“桶头冰鲜”。也有肩挑贩卖或季节性集伙贩运，盈利按股平分。

解放后捕捞、养殖

海洋捕捞

近海渔业 1950~1955年，政府组织救灾，发放渔贷，扶助渔民恢复生产，重点发展大对大捕和中小对捕捞作业。1955年春，开发江苏北部吕泗渔场。是年开始对老木帆大捕船、大对船改装机帆船捕捞成功，各渔业社掀起造机帆船热潮。1965年基本实现捕鱼机帆化、网具塑料化、指挥电讯化，渔场南至鱼山、温台一带。60年代中期，机帆船安装67-3型垂直鱼探仪，推广“立式绞网机”。带队老大船装报话机、对讲机。70年代后期始，各渔业队发展大型机帆渔船，作业海域北延山东石岛渔场、辽宁海洋岛渔场；南延福建闽东渔场。经济鱼类资源衰退后，1979~1992年，调整渔业生产结构和渔村产业结构，控制捕捞强度，发展小型机帆船，渔船大中小结构合理，作业外、近海与沿岸协调布局，捕、养并举，以保护资源。

外海捕捞 1963年，舟山海洋渔业公司渔轮17艘投产，始有外海捕捞。1979年，舟山第二海洋渔业公司引进日本尾滑道渔轮15艘。1985年8月至1986年，舟洋渔业合营公司引进日本8154

型尾滑道渔轮 16 艘。是年，3 家渔业公司外海捕捞渔轮 101 艘，年产量 74320 吨。1988 年，普陀海洋渔业（集团）公司购入渔轮 12 艘，至 1992 年有 441 千瓦功率尾滑道渔轮 26 艘，计 7072 吨位。镇属沈家门渔业公司 1988 年 10 月始置渔轮 2 艘，1992 年增至 12 艘。是年境内外海捕捞渔轮 182 艘，年产量 102177 吨。其中舟山海洋渔业公司 104 艘，产量 70994 吨；舟山第二海洋渔业公司 38 艘，产量 11369 吨；舟洋渔业合营公司 18 艘，产量 3790 吨；普陀海洋渔业（集团）公司 12 艘，产量 8000 吨；沈家门渔业公司 10 艘；产量 8024 吨。

海水养殖

1971 年农区始养殖紫菜 28 亩，产量 0.9 吨。至 1979 年鲁家峙渔业大队养殖海带、紫菜，近洋大队养殖紫菜，全镇海带产量 1.25 吨，紫菜 1.45 吨。1980 年鲁家峙渔业大队养紫菜，产量 0.75 吨。是年，在鲁家峙建立普陀水产养殖公司，推广养殖对虾。1982 年陈家后养殖蚶子 10 亩，至 1984 年收获 10 吨。是年，普陀水产养殖公司建造对虾育苗厂。1983 年 6 月始，县政府划分浅海滩涂管理使用归属，沈家门浅海 17385 亩，滩涂 6805 亩，可利用养殖滩涂 250 亩。1985 年，养殖对虾 85 亩，产量 5 吨，其中鲁家峙渔业大队 47 亩，产量 2 吨，余为农区所养。次年，县属小干盐场养殖对虾 213.5 亩，产量 30172.2 千克，平均亩产 141.3 千克，总产值 16.15 万元。1992 年镇属村、社、公司养殖对虾 893 亩，产量 98 吨，产值 217.24 万元。

1992年各村对虾养殖面积、产量

单 位	面积 (亩)	产量 (吨)	产值 (万元)	养殖劳力 (个)
鲁家峙渔业公司	60	9	20	7
鲁家峙农业村	200	20	42.86	8
永兴村	163	20.38	48.90	10
大山村	127	13.34	32	10
东岙村	30	3.45	8.28	2
中弄村	20	1.50	3.0	2
平阳村	83	8.3	16.6	6
塘 头	210	22.03	45.6	16
合 计	893	98	217.24	61

1992年镇域内水产品总产量

单 位	水产品总产量 (吨)				捕捞渔船 (艘)			
	合 计	其 中			总船数	其 中		
		养殖	集体	个体		渔轮	集 体 机动船	个 体 机动船
合 计	112706	98	11978	6575	446	182	48	216
舟山海洋渔业公司	70994				104	104		
舟山第二海洋渔业公司	11369				38	38		
舟洋渔业合营公司	3790				18	18		
普陀海洋渔业(集团)公司	8000				12	12		

续表

单 位		水产品总产量 (吨)				捕捞渔船 (艘)			
		合 计	其 中			总船数	其 中		
			养殖	集体	个体		渔轮	集 体 机动船	个 体 机动船
镇 属 单 位	小 计	18553	98	11978	6575	274	10	48	216
	沈家门渔业公司	8024		8024		10	10		
	鲁家峙渔业公司	549	9	549		9		7	2
	荷 外	35			35	7			7
	新港渔业社	80		80		2		2	
	墩 头	3015		814	2201	58		8	50
	马 峙	1805			1805	63			63
	陈 家 后	13			13	1			1
	大 干	50			50	3			3
	塘 头	3648		2511	1137	57		31	26
	个体船舶联合公司	1053			1053	53			53
	非 渔 区	281	89		281	11			11

镇属渔业

解放初，全镇从事渔业 650 户、2815 人，下海渔民 712 人，木帆渔船 165 艘。渔民与居民、农民混居在荷外 6 个村、鲁家峙 3 个村及墩头一带。人民政府发放救济款，倡导生产自救。渔民沿用“硬脚制”形式组织起来，自筹出海资金，不足部分由国家银行贷款扶持。1951 年木帆渔船 289 艘，产量 2245.9 吨。次年 6 月起，建渔业互助组。1953 年进行渔业民主改革，7 月在墩头搞点，后各渔区展开，9 月结束。划定渔工、贫苦渔民、一般渔民、渔业资

本家、渔行主（少数称霸一方为渔霸）5个阶级成分。对渔业资本家、渔行主财产实行“折价赎买”政策，有10家渔行主运销船22艘，加工厂5家，冰鲜商45家进行赎买，共计130772万元（旧人民币）。是年墩头成立乡，以渔业为主，划归沈家门镇。次年建渔业生产合作社，木帆渔船405艘，产量3124.5吨。1954、1955年冬汛，墩头老大忻阿来和鲁家峙老大郭钦再木帆船改机帆船试捕成功，1956年总产9893吨（含塘头、大干）。1958年“大跃进”，9月试办东海公社，11月建沈家门公社。次年4月去吕泗渔场生产182艘渔船遭风暴袭击，沉没损坏23艘，83位渔民遭难。1965年渔业基本实现机帆化，共有机帆渔船99艘（含塘头12艘、大干4艘）。1967年产量17490吨。“文化大革命”中，渔区一度陷入无政府状态，派性武斗不休，尤1968~1970年，渔船停产、半停产，平均年产降至10560吨。1971年后，生产秩序逐步恢复，产量回升。1974年，机帆渔船163艘，总产22169吨，为历史上最高年。此后，近海渔业资源日趋衰退。1978年起逐步调整生产体制和捕捞作业结构。次年墩头渔业社建冷冻厂。1980年4月建沈家门镇渔工商联合企业。1984年，各渔业村（社）实行大包干，近洋渔业社改经营海上运输。1986年新港渔业社建外贸新港联合水产冷冻厂。1987年荷外渔业社建化工厂。是年镇渔工商联合企业改称沈家门海洋渔业公司。1988年，马峙村集体渔业转个体经营，陈家后村集体渔业转个体运输。1989年，鲁家峙渔业生产合作社易称鲁家峙渔业公司，经营捕捞、水产加工、船舶修造、机械修配。至1992年，全镇集体渔轮12艘（其中捕捞10艘）、机动船52艘（其中捕捞48艘），产量11978吨，其中养殖对虾893亩，产98吨。个体机动渔船727艘，其中捕捞216艘，产量6575吨。渔业总产18553吨，集体占64%。

1956~1992年沈家门镇属机动渔船

年 度	艘 数	吨 位	功率 (千瓦)
1956	6	192	205.8
1957	10	320	382.2
1958	20	674	615.2
1959	26	878	954.0
1960	40	1396	1622.9
1961	44	1541	1777.3
1962	62	2134	2574.0
1963	74	2640	3176.6
1964	82	3078	4044.0
1965	99	3670	4765.8
1966	108	4072	5063.4
1967	126	4713	6050.6
1968	132	4869	6245.3
1969	132	4901	6448.9
1970	140	5133	6760.5
1971	152	5757	7462.4
1972	143	5403	7011.2
1973	157	6450	8013.7
1974	163	6510	8633.3
1975	165	6634	8951.5

续表

年 度	艘 数	吨 位	功率 (千瓦)
1976	160	6701	9548.4
1977	156	6471	9615.3
1978	156	6609	9792.5
1979	162	6675	9922.5
1980	191	7028	10821.5
1981	212	6842	12541.4
1982	293	7295	14218.6
1983	341	6505	12952.1
1984	371	7112	13014.0
1985	341	7938	13881.3
1986	406	8931	15159.3
1987	398	8842	14480.2
1988	409	9108	16532.4
1989	398	10417	19417.9
1990	659	10616	20205.9
1991	703	12709	25838.9
1992	791	17047	35466.8

注：1992年艘数中含水产品运输等生产辅助船517艘，计3833吨位，11269千瓦功率。

1956~1967年分社队机动渔船

年度	墩头			马峙			新港			鲁家峙近洋			鲁家峙		
	艘数	吨位	功率 (千瓦)	艘数	吨位	功率 (千瓦)	艘数	吨位	功率 (千瓦)	艘数	吨位	功率 (千瓦)	艘数	吨位	功率 (千瓦)
1956	2	64	58.8										2	64	88.2
1957	2	64	58.8										6	192	264.6
1958	6	210	175.7										8	256	235.2
1959	10	350	367.5										8	256	235.2
1960	12	420	441										16	560	654.2
1961	12	420	441				2	80	88.2				16	560	654.2
1962	14	525	514.5	4	120	117.6	4	160	176.4				20	640	882.0
1963	16	680	561.5	6	180	264.6	6	240	298.4				20	640	882.0
1964	16	680	763.7	6	180	264.6	6	240	298.4				24	768	1058.4
1965	18	810	852.6	6	180	235.2	9	310	441.0	2	62	29.4	26	780	1154.0
1966	20	900	940.8	8	240	352.8	8	330	411.6	2	62	29.4	26	832	1131.9
1967	22	990	1131.9	10	300	441.0	10	425	532.9	2	62	29.4	28	896	1234.8

续表

年度	荷 外			陈家后			大 干			塘 头		
	艘数	吨位	功率 (千瓦)	艘数	吨位	功率 (千瓦)	艘数	吨位	功率 (千瓦)	艘数	吨位	功率 (千瓦)
1956	2	64	58.8									
1957	2	64	58.8									
1958	4	128	117.6				2	80		2	80	86.7
1959	6	192	264.6				2	80		2	80	86.7
1960	8	256	352.8				4	160		4	160	174.9
1961	8	256	352.8				2	65	66.2	4	160	174.9
1962	12	384	558.6				2	65	66.2	6	240	258.7
1963	16	530	735				4	130	176.4	6	240	258.7
1964	16	530	793.8				4	130	176.4	10	550	688.7
1965	22	748	1057.7				4	130	176.4	12	650	819.5
1966	22	748	1057.7				6	190	231.5	16	770	907.7
1967	26	884	1263.5	2	56	88.2	6	190	231.5	20	910	1097.4

1968~1979年分社队机动渔船

年度	墩头			马峙			新港			鲁家峙近洋			鲁家峙		
	艘数	吨位	功率 (千瓦)	艘数	吨位	功率 (千瓦)	艘数	吨位	功率 (千瓦)	艘数	吨位	功率 (千瓦)	艘数	吨位	功率 (千瓦)
1968	24	1020	1146.6	10	300	441.0	10	425	532.9	2	62	29.4	28	896	1234.8
1969	22	980	1203.2	10	300	441.0	10	425	532.9	4	130	191.1	26	832	1131.9
1970	26	1050	1293.6	10	300	441.0	10	425	532.9	4	130	191.1	28	896	1234.8
1971	28	1096	1448.0	10	350	455.7	16	831	771.7	4	130	191.1	30	1095	1440.6
1972	26	1050	1337.7	10	405	485.1	10	425	532.9	2	60	89.7	30	960	1323.0
1973	28	1120	1440.6	10	405	485.1	18	1050	1095.2	4	130	191.1	31	1195	1558.2
1974	26	1050	1425.9	10	370	441.0	21	930	1158.4	6	210	280.8	32	1215	1760.3
1975	27	1150	1543.5	11	422	458.6	21	789	987.8	6	210	280.8	32	1280	1863.2
1976	27	1250	1716.2	11	482	679.1	17	781	1135.6	5	225	264.6	30	1170	1804.4
1977	27	1170	1914.7	11	482	679.1	17	781	1135.6	5	225	264.6	28	1100	1789.7
1978	26	1140	1811.8	11	448	552.7	17	797	1253.2	5	245	279.3	29	1175	1900.0
1979	25	1115	1725.0	12	453	582.9	16	802	1194.4	5	207	294.0	32	1190	1974.9

续表

年度	荷 外			陈家后			大 干			塘 头		
	艘数	吨位	功率 (千瓦)	艘数	吨位	功率 (千瓦)	艘数	吨位	功率 (千瓦)	艘数	吨位	功率 (千瓦)
1968	26	884	1263.5	4	112	176.4	6	190	231.5	22	980	1189.2
1969	28	952	1351.7	4	112	176.4	6	190	231.5	22	980	1189.2
1970	30	1050	1470.0	4	112	176.4	6	190	231.5	22	980	1189.2
1971	31	1085	1514.1	4	160	176.4	7	230	275.6	22	980	1189.2
1972	32	1133	1601.6	4	160	176.4	7	230	275.6	22	980	1189.2
1973	32	1180	1602.3	4	160	176.4	7	230	275.6	22	980	1189.2
1974	33	1305	1837.5	4	160	176.4	7	230	275.6	24	1040	1277.4
1975	33	1337	1903.7	4	148	176.4	7	258	460.1	24	1040	1277.4
1976	31	1210	1859.6	4	148	176.4	7	275	460.1	28	1160	1452.4
1977	31	1210	1859.6	4	148	176.4	7	275	460.1	26	1080	1335.5
1978	29	1229	1965.4	4	140	117.6	7	275	460.1	28	1160	1452.4
1979	29	1118	1681.7	4	140	176.4	7	275	460.1	32	1375	1833.1

1980~1992年分村社队机动渔船

年度	墩头			马峙			新港			鲁家峙近洋			鲁家峙		
	艘数	吨位	功率 (千瓦)	艘数	吨位	功率 (千瓦)	艘数	吨位	功率 (千瓦)	艘数	吨位	功率 (千瓦)	艘数	吨位	功率 (千瓦)
1980	32	1029	1813.2	15	401	600.5	24	690	1433.3	8	146	249.9	39	1719	2156.5
1981	31	1212	2082.3	18	378	696.8	23	582	1260.5	9	181	294.0	39	1447	2767.3
1982	31	1039	2246.9	36	428	865.1	23	621	1370.8	10	261	408.7	39	1392	2799.6
1983	31	1117	2298.3	32	305	545.4	19	514	993.0	4	217	338.1	37	1297	2377.0
1984	29	1090	2097.0	13	245	377.8	17	449	846.0	4	230	389.5	40	1289	2667.3
1985	28	1060	2038.2	8	317	371.2	17	450	846.0	3	195	297.7	40	1259	2656.3
1986	28	1219	2019.0	7	309	399.1	17	450	846.0	3	195	297.7	30	1505	2607.0
1987	24	1143	1736.8	7	309	399.1	13	426	699.7	3	230	308.7	28	1352	2280.0
1988	17	1156	1582.5	5	289	360.9	13	426	699.7	1	93	136.0	28	1457	2522.5
1989	16	1081	1615.5	9	184	346.9	9	447	705.6	1	128	99.2	27	1420	2435.1
1990	15	1091	1696.4	2	82	117.6	8	245	446.9	1	128	99.2	23	1470	2612.2
1991	12	940	1572.9	1	6	17.6	2	126	224.2	1	128	99.2	13	1120	1925.7
1992	8	840	1488.4				2	126	224.2				9	849	1381.8

续表

年度	荷 外			陈家后			大 干			塘 头		
	艘数	吨位	功率 (千瓦)	艘数	吨位	功率 (千瓦)	艘数	吨位	功率 (千瓦)	艘数	吨位	功率 (千瓦)
1980	25	1128	1805.9	4	140	176.4	7	275	460.1	34	1485	2099.2
1981	26	1017	1680.2	4	140	176.4	6	255	519.6	35	1525	2879.1
1982	39	975	1694.9	4	140	176.4	6	255	519.6	41	1800	3572.1
1983	34	791	1531.7	4	140	176.4	6	255	519.6	35	1525	2879.0
1984	15	618	982.0	3	125	132.3	4	160	191.1	45	2016	3097.3
1985	8	455	749.7	2	90	88.2	4	160	191.1	42	1886	2906.2
1986	8	532	749.7	2	90	88.2	4	160	191.1	58	2091	3203.1
1987	4	311	441.0	2	90	88.2	4	160	191.1	58	2091	3203.1
1988	2	167	220.5	2	90	88.2	4	160	191.1	53	1902	3172.3
1989	2	167	220.5	1	45	44.1	4	160	235.2	65	2316	4025.6
1990	2	42	105.8	1	45	44.1	3	125	176.4	59	2431	4025.1
1991	2	42	105.8							37	1664	2729.8
1992										33	1630	2962.1

1980年，出现“户自营”机动渔船。1988年10月沈家门渔业公司始置渔轮生产。1991年非渔区有机动渔船54艘。

1980~1992年沈家门渔业公司渔轮、户自营、非渔区机动渔船

年 度	沈家门渔业公司 渔 轮			户 自 营 机 动 渔 船			非 渔 区 机 动 渔 船 (个 体)		
	艘	吨位	功率 (千瓦)	艘	吨位	功率 (千瓦)	艘	吨位	功率 (千瓦)
1980				3	15	26.5			
1981				21	105	185.2			
1982				64	384	564.5			
1983				139	344	1293.6			
1984				201	890	2233.7			
1985				189	2066	3736.7			
1986				249	2380	4758.4			
1987				255	2730	5132.5			
1988	2	476	882.0	282	2892	6676.7			
1989	8	2160	3528.0	256	2309	6162.2			
1990	8	2160	3528.0	537	2797	7327.2			
1991	8	2096	3528.0	573	6166	14621.4	54	421	1014.3
1992	12	4510	5123.0	668	8576	22941.5	59	516	1345.8

1992 年镇属渔船吨位、功率

村、社	总 数			集 体			个 体		
	艘数	吨位	功率 (千瓦)	艘数	吨位	功率 (千瓦)	艘数	吨位	功率 (千瓦)
合 计	791	17047	35466.8	64	7955	11179.5	727	9092	24287.3
沈家门渔 业公司	12	4510	5123.0	12	4510	5123.0			
鲁家峙	11	1025	1690.5	9	849	1381.8	2	176	308.7
鲁家峙近 洋	1	128	99.2				1	128	99.2
荷 外	18	246	876.1				18	246	876.1
新 港	2	126	224.2	2	126	224.2			
墩 头	65	2825	6515.8	8	840	1488.4	57	1985	5027.4
马 峙	66	1446	3763.9				66	1446	3763.9
陈家后	1	40	44.1				1	40	44.1
大 干	7	121	341.8				7	121	341.8
塘 头	59	2744	5003.2	33	1630	2962.1	26	1114	2041.1
个体船舶 联合公司	490	3320	10439.2				490	3320	10439.2
非渔区	59	516	1345.8				59	516	1345.8

1992 年镇属渔业捕捞、辅助船只

单位：艘

村、社	总艘数			集体		个体	
	合计	捕捞	辅助	捕捞	辅助	捕捞	辅助
合 计	791	274	517	58	6	216	511
沈家门渔业公司	12	10	2	10	2		
鲁家峙	11	9	2	7	2	2	
鲁家峙近洋	1		1				1
荷 外	18	7	11			7	11
新 港	2	2		2			
墩 头	65	58	7	8		50	7
马 峙	66	63	3			63	3
陈家后	1	1				1	
大 干	7	3	4			3	4
塘 头	59	57	2	31	2	26	
个体船舶联合公司	490	53	437			53	437
非渔区	59	11	48			11	48

1950~1992年沈家门镇渔业产量

单位：吨

年份	全镇	鲁家峙	荷外	新港		墩头	马峙	近洋	陈家后	塘头	大干	户自营	非渔区	沈家门 渔业公司
				西区	轻钓									
1950	2348.5													
1951	2245.9													
1952	2677.5													
1953	2981.5													
1954	3124.5													
1955	5439.3													
1956	9893	1816	2438			4028				1200	411			
1957	9935	1940	2299			3811			85	1350	450			
1958	10058	2291	2022			3715			190	1420	420			
1959	9084	2068	1607		207	3447			105	1650				
1960	12333	3047	2432		358	4662			134	1700				
1961	9028	2198	1467	640	236	2149			113	1800	425			
1962	9723	2866	1861	267	271	1348	357	268	100	1950	435			
1963	9082	1837	1651	602	383	1919	371	291	93	1630	305			
1964	12125	3221	2701	915	237	1992	588	116	105	1850	400			
1965	14722	3366	3214	1212	176	2760	922	337	100	2095	540			
1966	15083	3461	3161	1186	249	3159	1008	276	90	2131	362			
1967	17490	4359	4086	1184	291	2958	1104	533	98	2117	760			
1968	12832	1920	2751	1228	262	3352	246	629	245	1848	351			
1969	9612	867	2435	660	313	2115	246	460	250	1797	469			
1970	9237	1658	2425	349		2019	315	342	252	1485	392			
1971	13134	2926	2858	1058		2676	758	433	189	1924	312			

续表

年份	全镇	鲁家峙	荷外	新港		墩头	马峙	近洋	陈家后	塘头	大干	户自营	非渔区	沈家门 渔业公司
				西区	轻钓									
1972	18006	4199	3735	1957		3484	932	596	291	2353	459			
1973	21538	4293	4174	2002		4409	1136	765	380	3814	565			
1974	22169	4993	4299	1881		4232	1380	877	354	3514	639			
1975	14870	3351	2889	756		3129	764	557	296	2772	356			
1976	17439	4230	3625	1643		3592	459	397	142	2899	452			
1977	12437	3309	2745	1173		1858	340	329	188	2340	155			
1978	14953	3998	2378	1421		2258	779	368	85	3391	275			
1979	14090	3810	1390	1613		1844	421	390	49	4400	173			
1980	12951	3494	967	1004		1930	309	304	133	4624	110	76		
1981	9281	2501	731	525		1940	296	185	196	2575	162	170		
1982	11450	2141	444	657		1283	331	90	283	5848	155	218		
1983	10265	2387	306	762		1090	160		223	4585	69	683		
1984	11065	3308	378	1018		850	175		139	4318	95	784		
1985	9793	2029	225	706		1137	50		214	3726	113	1420	173	
1986	10514	2467	207	795		1591	51		396	3203	84	1449	271	
1987	9586	2003	160	539		1525	57		130	3026	197	1658	291	
1988	7968	1530	96	682		1246	40		103	2539	91	1326	126	189
1989	13861	1133		434		1420	102		52	3080	70	682	64	6824
1990	17400	1340		362		1254			43	3455	76	1373	129	9368
1991	18158	721		130		1388				2292		2884	169	10574
1992	18553	549		80		814				2511		6294	281	8024

注：(1) 1950~1955年产量不含塘头、大干。

(2) 大干1959~1960年并入墩头渔业队。

(3) 户自营产量含个体船舶联合公司。

镇村渔业企业（社）

沈家门渔业公司 镇办企业。址鲁家峙后泥山嘴。前身沈家门渔工商联合企业，1980年4月建。1987年11月更名沈家门渔业公司。下设捕捞公司、水产冷冻厂、综合制品厂、外贸公司、物资公司。1988年10月始置渔轮1对，次年初增至4对。1992年渔轮6对，计4510吨位，5123千瓦功率。有水产冷库3座，日结冻80吨，一次冷藏量1900吨；日制冰120吨，一次藏冰量900吨。其中山洞冷库系全国第一座千吨级热湿绝缘地下冷库。有从波兰引进和国产湿法鱼粉生产线2条、鱼片生产线4条及出口水产品加工生产车间，油罐2座（一次贮油量800吨）、浮动码头3座等设施。主产美味鱼片、优质鱼粉、冻鱼。“舟球牌”鱼片王1989年评为省优产品，1991年3月获部优质产品奖。湿法鱼粉达国家一、二级标准。鱼片调味干、冻鱼远销日本、香港及东南亚地区。1992年捕捞产量8024吨，加工各类水产品5654吨，总产值3721.42万元，其中渔业产值1841.77万元，工业产值1879.65万元，销售总额4228.20万元，税金169.71万元，利润199.26万元，创汇102万美元。固定资产原值5200万元，职工1200人。1987年获浙江省“明星企业”、1989年获省“特级信用企业”称号。

鲁家峙渔业公司 解放初，鲁家峙为3个村，全岛612户，其中渔业261户，占总户数42.5%，渔民家属1367人，劳力309人。大对渔船14对。1952年建4个渔业互助组，次年进行渔业民主改革。1954年3月成立鲁家峙渔业生产合作社，时有木帆渔船16对。翌年冬，社长郭钦再进行木帆船改机帆船试捕成功，1对机帆船冬汛产135吨，比木帆船高3倍多，是年被农业部审定为增产模范单位。1956年转为高级渔业生产合作社。1958年改称鲁家峙渔业大队。1962年，析出近洋生产，另成立鲁家峙近洋队。1964

年，全队有机帆船12对（其中捕捞11对），实现机帆化生产，产量3221吨。1974年机帆船16对，产量4993吨，为历史最高年。80年代起，渔业资源衰退，产量下降。1981年减至2501吨。后调整体制和产业结构。1984年10月改名鲁家峙渔业生产联合社。1989年5月改建鲁家峙渔业公司。至1990年，有100吨级1844千瓦功率以上“线外船”3对，其他机帆船6对，产量1340吨。1992年“线外船”2对，拖虾船5只，产量549吨。公司下属有捕捞大队、水产冷冻厂、船舶修造厂等。现有固定资产原值1200万元。主要设备有：线外渔船4艘，计530吨位，735千瓦功率；拖虾船5只，319吨位，646.8千瓦功率；冷库1座，日结冻40吨，一次冷藏量400吨，日制冰30吨，一次藏冰量200吨；年产200吨小包装生产线1条，鱼片车间1座，日产鱼片1吨；3000吨级船坞1座，联式船坞2座，浮动码头4座，固定码头1座；及金属加工机床、吊车等。1992年总产值3600万元，销售额3295万元，创利税285万元。

鲁家峙岛1992年有个体渔船3艘，304吨位，407.9千瓦功率，经营鱼货运销等业务。

荷外渔业生产联合社 1950年，荷外1289户、5306人。其中渔户389户，1448人，占总人口27.30%，下海渔民403人。居住21~26村。1953年成立5个渔业互助组，入组281户，1098人，劳力311人，渔船40艘。是年进行渔业民主改革。1954年成立荷外渔业生产合作社，有木帆船48艘，286吨位。1956年转高级渔业生产合作社。1958年改称荷外渔业大队。1967年机帆船13对，基本实现渔业机帆化。1974年，16对机帆船产鱼4299吨，为历史最高年。次年，在鲁家峙后泥山嘴建造船舶修造厂。1984年改称荷外渔业生产联合社。1987年建普陀化工厂，生产皮革加脂剂。机动渔船逐年减少，渔民务工、从事个体渔业和运输。1992年产值891.17万元，销售额923.01万元，利税81.96万元。

荷外地区，1992年有个体渔船18艘，246吨位，876.1千瓦功率，产量35吨。

新港渔业社 解放初，为沈家门第5、6、7、8村渔民，从事轻钓、重钓和大对作业。下海劳力170多人。轻钓近百人，多来自温岭，有小钓船25艘。重钓来自附近海岛和沈家门本地，船5只。大对40人，船2对。1951年采用“硬脚制”生产，次年大对渔民组织互助组，1953年与墩头渔民一起进行渔业民主改革。1954、1956年重钓、轻钓渔民组织互助组。1960年建船舶修造厂。次年分别建立轻钓和西区渔业大队，1972年，合并建新港渔业大队。1985年改称新港渔业社。1986年建普陀外贸新港联合水产冷冻厂，主产外销颗粒、凤尾冻虾仁，段冻带鱼，冻对虾、冻竹节虾、冻海鳗、条冻鲳鱼、条冻马鲛鱼、活冻梭子蟹及内销鲜冻水产品等。1980年后，因渔业资源衰退，出海船只逐年减少。至1992年，机帆渔船出海1对，产80吨。渔民转向船舶修造、机械修理及水产冷冻厂务工。1988年获省出口“对虾加工质量第一名”，次年获省商检局、水产局颁发“质量信得过单位”称号。1992年加工各类水产品1035吨。产品畅销全国10多个省市和外销日本、香港、德国等地。全社净收入152.37万元，劳均收入5179元。

墩头渔业社 解放初，墩头属舵岙乡1、2村管辖，622户（其中马峙岛104户）、2732人，其中渔业户253户、1224人，占全乡户数40.7%。1952年成立4个互助组（其中1组为西区渔民）。1953年建墩头乡，属沈家门镇，进行渔业民主改革。次年10月建立墩头远洋渔业社和马峙近洋渔业社，有社员244户，木帆船186艘，1392吨位。1956年两社合并转高级渔业生产合作社。1958年改称墩头渔业大队。1961年，析出马峙、大干另立马峙、大干渔业大队。1968年有机帆渔船12对，产鱼3352吨。1973年，达4409吨，为历史最高。1979年建墩头冷冻厂，1985年建船舶修造厂。此后，因渔业资源衰退，机帆渔船逐年减少，至1992年

集体出海机帆渔船 4 对，计 840 吨位，1488.4 千瓦功率，产量 814 吨。固定资产原值 740 万元，净收入 266.24 万元。

墩头地区，1992 年有个体渔船 57 艘，计 1985 吨位，5027.4 千瓦功率，产量 2201 吨。

马峙渔业社 多从事浅海张网、拖虾作业渔民。解放后属舵岙乡管辖。1952 年、1953 年马峙与墩头渔民办互助组、进行渔业民主改革。1954 年建马峙近洋渔业社。1956 年与墩头远洋渔业社合并建墩头高级渔业生产合作社。1958 年属墩头渔业大队。1961 年从墩头大队析出建马峙渔业大队，次年有机帆渔船 2 对，产量 357 吨。1970 年机帆渔船 5 对，实现机帆化。1974 年，5 对机帆船，产鱼 1380 吨。1980 年起因渔业资源衰退，调整作业，改张网生产和海上运输。1988 年转个体渔业。1992 年 120 户、384 人，净收入 201.20 万元，劳均收入 6094 元。

马峙村 1992 年有个体渔船 66 艘，计 1446 吨位，3763.9 千瓦功率，产量 1805 吨。

大干渔业社 解放初属定海县舵岙乡第 6 村，1955 年成立荷花渔业生产合作社。1958 年划归普陀县，为大干渔业大队，250 户、1141 人，下海渔民 262 人。同年 12 月并入墩头渔业大队。1961 年复析出建大干渔业大队，属勾山公社。1984 年划入沈家门镇。1986 年部分转个体渔业及务工。1992 年净收入 50 万元。

大干地区，1992 年有个体渔船 7 艘，计 121 吨位，341.8 千瓦功率，产量 50 吨。

塘头渔业社 解放初，塘头渔民分居塘头各村岙，属展茅乡 14 村、芦花乡 1 村。渔户 152 户，下海渔民 150 余人。1954 年建渔业互助组。次年组织塘头渔业生产合作社，有大捕船 11 艘，大对船 1 艘。以大捕作业为主。1958 年发展机帆船，1984 年增至 45 艘，2016 吨位，功率 3097.3 千瓦；木帆船 34 艘。是年划归沈家门镇，渔户 586 户、2445 人，劳力 827 人。因渔业资源衰退，逐

步以拖虾为主。1992年，出海机帆渔船减至33艘，集体捕捞2511吨。部分转向个体作业或加入渔业公司。是年，净收入465.22万元，劳均收入5922元。

塘头地区，1992年有个体渔船26艘，计1114吨位，2041.1千瓦功率，产量1137吨。

陈家后渔业社 解放初，陈家后农区渔民27名，属芦花乡1村。1955年，加入荷外渔业社。1957年建陈家后渔业社，有大对船3艘。次年并入荷外渔业队。1959年分立陈家后渔业大队，劳力50名，大对船4艘。1961年划入沈家门镇。1968年机帆渔船2对。1984年改现名。1991年后渔民转务工或入渔业公司。1992年净收入27万元。

陈家后地区，1992年有个体渔船1艘，计40吨位，44.1千瓦功率，产量13吨。

鲁家峙近洋社 1962年从鲁家峙渔业大队析立鲁家峙近洋队（简称近洋队），有28户、110人，劳力32人，张网小木船5只，产鱼268吨。至1969年，有机帆船2对。1974年，产鱼877吨。1979年因渔业资源衰退，改张网、拖虾作业及运输。1983年起转运输业为主，改称鲁家峙近洋社，简称近洋社。1992年，净收入22.70万元，劳均收入4740元。

沈家门个体船舶联合公司 1977年起，个体船只增多，有手摇舢舨63只，拖虾小船10只，建舢舨管理委员会。1984年改称近海生产合作社，管理小船26只，从事流网和运输业。1988年增至180多只，其中流网作业30只，张网6只。1992年588只，其中小机动船490只，木帆船98只，多数近地贩运鱼货；渔船53只从事拖虾、流网、张网作业，是年产量1053吨。人均收入5675元。

高产老大（船长）

海洋捕捞发展过程中，涌现出一批高产老大。1958年墩头忻阿来老大首创机帆船对产11300担（565吨），破万担高产纪录。70~80年代初期，鲁家峙郭钦再、柳祖根、刘祥云，荷外沈惠富老大等机帆船对产先后超万担。他们以捕鱼技术高、经验足、勤出海、多下网、带领大家获高产受到渔民称赞。尤其忻阿来、郭钦再，闻名舟山渔场，因其探索开发渔场、渔业资源，试捕机帆船，改革渔具网具，改进捕捞技术，每逢渔汛季节，几十对乃至数百对渔船跟随其后，屡获稳产高产，深受渔民拥戴，享有很高声誉。

忻阿来 墩头村人。1920年2月出生。15岁捕鱼，25岁任木帆船老大。31岁任带头船老大。1954年邀任舟山专署水产技术指导站（省海洋水产研究所前身）技术员。1957年任省海洋水产研究所特约研究员。1960年9月加入中国共产党。1962年，应300余渔民联名请求，回队任带头老大，指导生产。1973年夏，著名数学家华罗庚来舟山推广“优选法”，忻被荐任沈家门镇优选法推广组长。1974年回省海洋水产研究所任原职，1978年为正式职工，后调任省渔业指挥部技术顾问，1985年退休。

1954年冬汛，忻阿来至专署水产技术指导站改装木帆船为机帆船，首对示范试验机帆船捕捞，增产3倍多。次年初受舟山地委、专署嘉奖。同年春汛，率渔船赴江苏北部吕泗洋试捕小黄鱼，获一网近300担（15吨）大网头，为开发吕泗渔场作出良好开端。1956年改木帆大对网为机帆船对网、手摇绞车为机动立式绞纲起网机。被评为地县劳动模范。1958年首创机帆船对产11300担（565吨），破万担纪录。1959~1962年赴宁波、奉化、温岭、洞头等地机帆船老大培训班讲课，去蚂蚁岛传授机帆船捕捞技术，赴山东、

江苏等渔区指导渔船定型、捕捞技术、网具改革等。1963年率机帆船赴吕泗洋捕大黄鱼获高产，出席省劳模代表会，获丰产奖状、奖章。1973年试验推广机帆船柴油机转速与燃油优选法，华罗庚教授特邀他赴杭州介绍。是年其所在机帆渔船对产10180担。1975年产10801担。1978年后，提出保护水产资源，开发新渔场。50年海洋捕鱼实践，摸索出一套“机帆船对网捕鱼技术”，被省、地、县及大专院校、科研单位整理、录音、编辑并出版发行。

郭钦再 鲁家峙人。1924年5月出生。1939年始捕鱼，1947年任木帆船老大。1954年1月加入中国共产党。次年春，任鲁家峙渔业生产合作社社长、机帆船老大、带头老大。担负全县首批木帆船改机帆船试捕成功。1957年被浙江省海洋水产研究所聘为特约研究员。1959年被选任沈家门镇副镇长（不脱产），分管渔业。1976年10月列国家干部，任县渔业指挥部副指挥、县渔业委员会副主任，兼县渔政管理站站长，驻渔政708轮指挥生产。1983年退休后，受聘任鲁家峙渔业社机帆船老大。

长期海洋渔业实践，逐步掌握海洋气候、潮流、鱼类洄游规律，能准确判断渔场、鱼群位置，下网准，捕获量大，同一渔汛，产量高出一般渔船2~3倍。擅长捕捞“潮隔鱼”，暴头暴尾鱼。捕大黄鱼、带鱼技术熟练，屡获高产。1973~1975年机帆船对产连续超万担（年均10310担），其中1974年4月22日，于长江口渔场东北166海区，一网捕获大黄鱼2300余担（115余吨），常有大批渔船自动跟随其后。1953年被评为省劳动模范，1955年被评为地县先进生产者，农业部授予爱国丰产奖章。1957年2月评为全国渔业劳动模范，赴京出席全国农业劳模代表大会，受毛泽东主席等中央领导人接见并合影。1959年8月11日至9月24日，参加省旅游团出访苏联、波兰、捷克斯洛伐克、德意志民主共和国。连任省政协三、四、五届委员。

柳祖根 鲁家峙人，1937年出生。1951年始捕鱼，1958年任

大捕船老大，11月加入中国共产党。1961年任机帆船老大。1979~1981年任鲁家峙渔业队党支部书记、带头船老大。1981~1982年6月，任沈家门镇渔业指挥部指挥（不脱产），兼镇渔工商企业副经理。1982年秋汛至1984年春汛被普陀县水产公司聘为捕捞队副队长兼带头船老大。1984年夏汛回鲁家峙渔业公司任机帆船老大。1989年任鲁家峙渔业公司冷冻厂副厂长。

积40多年海洋捕鱼经验，善分析气候、海况和鱼类洄游规律，坚持渔场多下网。渔民反映：“柳祖根像缸片（海鸥），日夜守在洋地里”。1977年坚持在大陈过年不回家。平素重视安全，未出现重大事故。所在机帆渔船，对产超万担有1974年10185担，1976年10706担，1979年10157担，1980年10944担。1977、1978、1980、1982年被评为县级劳动模范，1977年被评为舟山地区先进生产者。

刘祥云 墩头人。1934年出生，1949年下海捕鱼，1957年转入鲁家峙渔业社，次年任大捕船老大，1967年任机帆船老大。1972年9月加入中国共产党。1978年任鲁家峙渔业大队副大队长，1981年任大队长、带头船老大。1990年退休。

从事海洋捕鱼40余年，熟知带鱼、鲈鱼（青鲈）、大、小黄鱼生长洄游规律和适宜水温。1974年秋汛，大队发展灯光围网，首次进入余山东首168、170海区试捕，一汛捕青鲈鱼2400担（120吨）。1976年冬在浪岗东首海区生产，一网捕获小黄鱼1000担（50吨）。钻研海洋捕捞技术，勤出海多下网，团结渔民。所在机帆渔船对产超万担有1976年12100担，1979年10165担，1980年11481担。其中1976年对产创全镇历史最高纪录。1980年被评为县先进生产者。1982~1986年连续5年评为县劳动模范。1984、1985年评为县、地优秀共产党员。

沈惠富 荷外人，1934年出生，1952年下海捕鱼，1959年任大捕船老大。1975年10月加入中国共产党。1973~1983年冬汛

任荷外渔业大队副大队长、带头船老大。1983~1984年被舟山水产学院聘为实验船老大。1985~1986年回荷外渔业社任3~4号机帆船老大。1990年退休。

捕鱼善于分析天气、海况、鱼类洄游规律。1974年冬汛，在浪岗洋面生产，旁船捕不着鱼，他按潮流水色下网，一网捕获30吨。是年产量达9700担（485吨）。善装网具，花鸟北首洋地捕鱼，按潮力，装紧网；中街山渔场捕鱼，按潮力变化，装松网，屡获高产。1975年，所在机帆渔船对产10360担（518吨），被评为县先进生产者。

加工 保鲜 购销

加工 保鲜

解放初，国家发放加工订货款，扶持私营水产加工业。1951年国营水产加工厂3家，私营22家，次加工容量18400担（920吨）。

1951年镇域水产加工厂

单位：吨

厂名	地址	次加工容量
国营土产公司第一加工厂	鹤龄路	140
国营土产公司第二加工厂	白虎山嘴	135.5
国营新建公司加工厂	鲁家峙	71.5
鱼贩工会加工厂		133.75
人人	东横塘	55
合源	荷叶湾	34
新新	石灰道头	30.75
互惠	鲁家峙	30.5

续表

厂名	地址	次加工容量
公胜		27.5
益成	东滨港路	25.5
源大	西滨港路	24.5
升和	外道头	24
公记	白虎山嘴	19.9
协大	外道头	15
大公	龙眼路	17.5
同兴	23村3组	17.5
茂昌	泰来街	17.5
益民		15.9
合记	鹤龄路	15
利民	西滨港路	15
昌大	荷叶湾	12.5
源利	西滨港路	12.5
公源	菜市路	7.2
德兴	东升桥	6.5
乾大	中大街	15.5
合计		920

1956年2月在沈家门成立普陀县水产供销公司,1958年公司加工厂厂房128间,桶口容量2000吨。各渔业社也加工水产品。至70年代末,刀剖、盐腌、晒干等传统加工法逐被淘汰,兴建冷库和罐头、鱼粉等生产车间,制造水产罐头、烤制熟干、冰冻鲜品等。下脚废料加工鱼粉、鱼油,制造肥料、饲料、皮革加脂剂和医学药品。1976年,县水产供销公司投资90万元,在墩头建千吨级冷库1座。1980年后冷库建设兴起,舟山第二海洋渔业公司在大干建造万吨级水产冷库2座,为全国最大吨位水产冷库之一。至1992年,有大小水产冷库36座,日结冰1511吨,一次冷藏量49056吨;日制冰1547吨,一次藏冰量18080吨。其中镇、村、社

办冷库 9 座，日结冻 215 吨，一次冷藏量 3449 吨，日制冰 355 吨，一次贮冰量 2300 吨。

1992 年镇域水产冷库归属

单位：吨

归 属	冷库 座数	冷 冻 冷 藏 量			
		日结冻	一次冷藏量	日制冰	一次藏冰量
部属单位	5	435	18300	550	5800
市属单位	12	553	21808	455	8560
区属单位	9	298	5479	187	1420
镇属单位	3	80	1900	120	900
村社办	6	135	1549	235	1400
私 营	1	10	20		
合 计	36	1511	49056	1547	18080

冷冻冷藏采用氨压缩机、冷凝器、蒸发器等制冷系统，鲜品先速冻后冷藏，以冻鱼、虾、蟹及小包装为大宗。冻鱼分块冻、条冻。块冻每块 15 公斤，条冻以大黄鱼、鳗鱼、马鲛鱼等高值经济鱼为主。冻小包装有对虾、梅童鱼和带鱼段、乌贼片等。

水产食品罐头分马口铁皮罐和玻璃瓶罐两种，有清蒸和红烧茄汁鳗鱼、带鱼、乌贼、青黄鲑、沙汀鱼等。大部分为出口产品；玻璃瓶罐头产品较杂，档次较低，为内销产品。烤制类水产食品中以马面鱼为原料制成的烤鱼片，为 80 年代末 90 年代初畅销全国和日本、香港等国家和地区最大宗水产制成品，年销量近万吨。其中以舟山海洋渔业公司“明珠牌”和沈家门渔业公司“舟球牌”产品质优。此外尚有鱿鱼片、墨鱼片、雪鱼片等，生产规模和批量皆不如马面鱼片。1992 年水产品罐头和调味鱼片产量分别为 4457 吨和 3493 吨，其中镇村属企业生产 132 吨和 280 吨。

镇域水产食品罐头、鱼片干生产情况

单位：吨

厂名	厂址	投产日期	经营体制	年设计生产能力		1988年产量		1992年产量	
				罐头	鱼片干	罐头	鱼片干	罐头	鱼片干
舟山海洋渔业公司水产制品厂	平阳浦	1963	全民	3000	2500	2413	973	748	2495
舟山第二海洋渔业公司水产制品厂	大干	1978	市属大集体	800	600			190	77
舟山水产食品厂	兴建路	1954	全民	20000	200	11464.8		3387	357
普陀渔业(集团)公司水产品加工厂	鲁家峙	1981	全民	1500	300	537.0	48.6		284
沈家门渔业公司鱼片车间	鲁家峙	1985.7	镇办		300		219.0		280
沈家门水产食品罐头厂	墩头	1984	村办	500		224.0			
港南水产食品厂	鲁家峙	1988	村办	300				132	
合计				26100	3900	14638.8	1240.6	4457	3493

1992年水产品保鲜加工企业16家，职工10294人，产值31250.6万元。其中镇村办企业6家，职工659人，产值3530.6万元。

1992 年镇域水产品保鲜加工企业产值

单位：万元

企业名称	经营体制	职工人数	工业产值	销售收入	利税	固定资产原值
舟山海洋渔业公司水产制品厂	全民	5939	12248	17722	2826	7713
舟山第二海洋渔业公司冷冻厂	全民	472	508	552	202	1836
舟山水产食品厂	全民	1890	5975	5081	188	4359
舟山水产联合公司冷冻厂	全民	706	3497	5747	256	1250
普陀水产养殖公司水产品冷冻厂	全民	52	763	763	28	291
普陀渔业(集团)公司水产品加工厂	全民	434	4000	4100	315	1300
福建水产驻沈分公司冷库	全民	4	80	80	10	30
铁道部塘头服务中心冷库	全民	26	150	220	8	450
普陀区供销社冷冻厂	集体	86	245.9	651 (含代冻费)	53.8	236.7
沈家门渔业公司水产冷冻厂	镇办	210	1879	1380	136	550
鲁家峙渔业公司水产冷冻厂	村办	137	54.3	783.5 (含代冻费)	27.5	197
普陀外贸新港联合水产冷冻厂	村办	203	1270	1554	128	425
墩头冷冻厂	村办	42	172	155	9.8	43.6

续表

企业名称	经营体制	职工人数	工业产值	销售收入	利税	固定资产原值
港南食品罐头厂	村办	58	127.9	155	4	108.2
塘头水产加工厂	村办	9	27.4	30.4	5.7	42
海滨水产加工厂	私营	26	253.1	253.1	28	70
合 计		10294	31250.6	39227	4225.8	18901.5

购销形式

解放后水产品购销先后经过自由购销、统购包销、派购议购、鱼物换购和放开购销几种形式。

自由购销 1950~1955年，水产品自由购销。运销杭州、绍兴、余姚、宁波、镇海、奉化、温州、台州、上海、南京、福建、广东、广西等及港澳地区。1950年10月建国营鱼市场，渔船到港（埠）投售，鱼市场代过秤、开票，按交易额收取鲜货5%、咸干品4%（后3%）管理费。1951~1952年在沈家门设浙江省水产运销公司舟山分公司、衡昌公司、舟山土产公司和上海、宁波市水产公司驻沈家门分公司，职工271人，运销船76艘，一次装载量987.5吨。1951年供销合作社经营水产购销。是年2月，重新登记私营水产商行。秋汛后私营水产行因资金、货源困难，多数歇业改行。期间，尚有渔民自运自销、供销社组织鲜船帮助渔民代运代销。

1952~1955 年镇域国营水产系统水产品购、销、调数量

单位：吨

年 份	收购数量	销售数量	外调数量
1952	27845	12417	14989
1953	43598	26864	20000
1954	24509	8007	2908
1955	38921	9050	12104

统购包销 1956年2月，在沈家门成立县水产供销公司，统一收购、调拨经销水产品。水产合作商店、合作小组、私营鱼贩归口管理，准其零售经营。逐级下达全年、季度收购计划，大黄鱼、小黄鱼、乌贼、带鱼等按规定留下少量自食外，全部卖给国家，其他小杂鱼按60%比例收购。旺汛期间，水产供销公司组织船队至渔场收购，按计划直接调往销地；淡汛期间，派冰鲜船“坐港”收购，1956~1962年每年夏秋汛，“坐港”鲜船20余艘。用“水票”收购，渔民持票向公司结帐。水产供销公司派工作组及购销员驻重点产区、销地，管理收购、调运、销售事宜。1958年，大黄鱼、小黄鱼、乌贼、带鱼、鲳鱼、鳓鱼、马鲛鱼、对虾、虾米、虾皮、海蜇划为二类水产品，由国家统一收购，三类水产品按比例收购，形成“全额收购，一口进出”统购包销局面。1961年一度允许渔民自产自销部分水产品。“文化大革命”期间，不分二类、三类水产品，全部投售县水产供销公司，连张网小鱼小虾亦限额定购，渔民自食鱼不准上市。

派购议购 1979年4月，渔业重点区派购与议购结合，列入派购水产品为二类水产品，又称经济鱼类，有大黄鱼、小黄鱼、带鱼、乌贼、鲳鱼、鳓鱼、马鲛鱼、鳗鱼、鲈鱼、对虾、乌贼鲞、黄

鱼鲞、海蜇、虾米、虾皮、鱼胶等 16 种。派购任务按前 3 年平均产量确定基数，基数外议购，一年一定，全额收购，派议结合，年终结算。是年 7 月 1 日起，施行派购 70%，议购 30%，议购价格幅度不超过国家牌价 20%，三类水产品按国家牌价收购。1980 年调整为“派六议四”，翌年派议购比例各 50%。1982 年坚持统一收购，派六议四，派议同时结算，三类水产品由渔民自行销售。1983 年出现两个市场、两种价格（国家牌价和贸易议价），调整派购政策，二类水产品派购调整为大黄鱼、小黄鱼、带鱼、乌贼、鲳鱼、马鲛鱼、虾皮、对虾 8 种，实行“确定基数、统一收购，先派后议，派议结合”。派购比例限 55% 以下，大黄鱼、小黄鱼全额收购，价格按派六议四结算。水产品收购、调拨、销售，除大黄鱼、小黄鱼由县计划委员会掌握，均由水产供销公司“一个口子”进出。议价收购由县水产贸易货栈统一开票。未完成派购任务的生产单位，不准自行处理二类水产品，违者分别予全额收购、取消柴油优待、罚款等。1984 年调整派购政策，生产单位完成二类水产品派购计划后，二类、三类水产品放开，由渔民自行出售，并打破区、乡界限，县内自由投售。渔汛时，大黄鱼、小黄鱼、乌贼、鲳鱼、马鲛鱼以国家牌价 40%、议价 60% 混合收购，分类结算。1979 年 7 月起，地销鱼货实行“全年核定计划，分月凭票供应”，沈家门镇居民每人每年供应 27.5 千克，1981 年后调整为 12.5 千克。价格优惠，亏损由地方财政补贴。

鱼物换购 1979 年 7 月，实行渔业生产资料“鱼物挂钩”。计划分配的渔需物资，60% 按船只吨位、功率分配，40% 与派购挂钩。次年冬扩至柴油、木材、钢材 3 种。1981 年，每收购 50 千克派购鱼，供应牌价柴油 25.3 千克。1982 年挂钩比例调整为 60%，其中 50% 与派购、上调基数挂钩，10% 作开展上层鱼、马面鱼专项补助，挂钩物资增桐油、水泥 2 种，一年一定，分季安排，包干使用，超耗不补，节约归己。次年春，改为鱼物换购，先“柴

油换购”，5月起，取消柴油铺底分配，改为全额换购。1984年夏汛，柴油按季预拨，定期结算。投售5吨派购鱼，换购牌价木材1立方米、钢材170千克。次年改为划出专项柴油少量换购，换购比例大黄鱼、中条黄鱼1：5（即1吨鱼换5吨柴油），网钓带鱼1：2.5，中带1：1，花色鱼1：3。

县水产供销公司 1956~1984年水产品购、销、调数量

单位：吨

年 份	收购数量	销售数量	外调数量
1956	60966	5441	40202
1957	47306	5156	40968
1958	63680	8388	40799
1959	56754	5846	43530
1960	68118	7016	52247
1961	39551	4074	30335
1962	57229	5895	43894
1963	61706	5667	47329
1964	77900	5937	59749
1965	87476	12635	67094
1966	94076	10573	72156
1967	113115	15498	86759
1968	59848	13273	45903
1969	48352	5499	37086
1970	61030	9898	46810
1971	75165	12494	57651
1972	105795	12834	81076
1973	116140	15713	91875

续表

年 份	收购数量	销售数量	外调数量
1974	144307	9656	123056
1975	109873	9463	86801
1976	75471	12853	98695
1977	93887	11990	69498
1978	136611	22386	90721
1979	100371	31895	51533
1980	56202	17437	37017
1981	35872	2961	21264
1982	43150	16715	19641
1983	23780	10487	11181
1984	22105	9082	7312

放开购销 1980年后，水产贸易市场逐渐恢复。1982年，恢复个体商贩经营三类水产品。次后准许渔民自产自销。是年始，每年秋冬旺汛期，本地及温州、台州、宁波、福建、广东等地“贩运船”多达200余艘，沈家门渔港个体商贩300~400人，年购销量1.5~2万吨。1984年6月建普陀县渔工商联合公司。次年5月起，海水鱼类全部划为三类水产品，取消派购，放开购销，实行市场调节，国营水产企业、渔工商企业、水产贸易货栈（市场）、个体鱼商贩等多渠道经营。在沈家门内国营、供销水产购销企业有县水产供销公司、县水产养殖公司、县水产贸易货栈、县水产贸易市场、县供销合作社、舟山地区水产联合公司、舟山海洋渔业公司、舟山第二海洋渔业公司等，舟洋渔业合营公司、舟山水产食品厂也购销部分水产品。集体购销企业有沈家门渔工商联合企业。

1985~1992年普陀水产供销公司

普陀海洋渔业(集团)公司水产品购、销、调数量

单位: 吨

年 份	收购数量	销售数量	外调数量
1985	36215	11009	10616
1986	33767	13347	8721
1987	13749	4783	3193
1988	12183	1846	5060
1989	12893	1901	4457
1990	7357	2028	6025
1991	14451	8610	5619
1992	12136	8049	4757

购销价格

1950~1954年,水产品购销价格由市场自行调节。至1960年,收购价比1950年提高199.2%。1963年3月收购价提高7%。1972年提高5%,1978年提高18.4%,1979年提高61.1%。1979年实行派购议购比例收购,议价高于派购价10~20%。至1980年议购价高于派购价格40~45%。

1982年5月主要水产品收购最高议价及规格

单位: 元

品 名	规 格	日 期	洋面收购价 (50千克)	沈家门岸上收 购价(50千克)
鲜黄鱼	350克以上	全年一价	51	60
鲜黄鱼	200~300克	全年一价	45	53

续表

品名	规格	日期	洋面收购价 (50 千克)	沈家门岸上收 购价 (50 千克)
鲜黄鱼	100~200 克	全年一价	32	40
鲜带鱼	400 克以上	全年一价	51	57
鲜带鱼	200~350 克	全年一价	45	51
鲜鲳鱼	250 克以上	全年一价	51	59
鲜鳓鱼	400 克以上	全年一价	51	59
鲜马鲛鱼	500 克以上	全年一价	51	59
鲜鲞鱼	500 克以上	全年一价	51	59
鲜鳗鱼	1000 克以上	全年一价	51	59
鲜乌贼	统 货	4~6 月	22	27

1950~1992 年沈家门鲜带鱼、乌贼年平均购销价格

单位：元

年 份	鲜带鱼 (50 千克)			鲜乌贼 (50 千克)		
	收 购	调拨批发	零 售	收 购	调拨批发	零 售
1950	6.5		8.45	3		
1951	9		11.7	6.2		
1952	11.98		13	5.8		6.34
1953	13.39		17.64	6.5		8.58
1954	13.65		18.01	10.36		17.17
1955	12.94		15	8.24		10.8
1956	12.43	14.38	16.12	10.11	11.68	13.18
1957	12.63	14.6	16.38	13.36	15.43	17.29
1958	12.13	14.05	15.75	11.36	13.09	14.82

续表

年 份	鲜带鱼 (50 千克)			鲜乌贼 (50 千克)		
	收 购	调拨批发	零 售	收 购	调拨批发	零 售
1959	13.53	15.63	17.63	10.39	11.89	13.39
1960	12.62	14.58	16.42	9.94	11.56	12.88
1961	15.75	18.25	20.25	10.13	11.75	13.13
1962	15	17.33	19.33	10.13	11.75	13.13
1963	14	16.17	18	9.63	11.13	12.50
1964	13.38	15.5	17.25	9.75	11.33	12.67
1965	13.25	15.75	17.63	9.25	10.75	12
1966	13.4	16.8	19.40	9.42	11.83	13.67
1967	13.4	16	18.5	9.64	11.71	13.57
1968	13.4	16	18.5	9.25	11.25	13
1969	13.4	16	18.5	9.25	11.25	13
1970	13.4	16	18.5	9.25	11.25	13
1971	13.4	16	18.5	9.25	11.25	13
1972	13.4	16	18.5	9.25	11.25	13
1973	13.87	16	18.5	9.25	11.25	13
1974	13.87	16	18.5	9.25	11.25	13
1975	13.87	16	18.5	9.25	11.25	13
1976	13.87	16	18.50	9.25	11.25	13
1977	13.80	16	18.50	9.92	11.92	13.67
1978	15.25	16.80	19.25	10.80	12.50	14.30
1979	24	23.15	26.63	15.25	15.50	17.75
1980	23	26	30	14.50	17.50	20
1981	23	26	30	14.50	17.50	20
1982	23	26	30	14.50	17.50	20
1983	23	26	30	16	19	22
1984	25	28	32	16	19	22

续表

年 份	鲜带鱼 (50 千克)			鲜乌贼 (50 千克)		
	收 购	调拨批发	零 售	收 购	调拨批发	零 售
1985	95	110	140	95	100	120
1986	130	160	200	140	145	160
1987	175	257	295	186	241	300
1988	271	304	320	199	254	320
1989	257	332	385	267	305	345
1990	236	301	352	251	296	332
1991	281	311	383	277	312	467
1992	302	346	401	285	402	535

1951~1992 年沈家门鲜鲳鱼、鳓鱼年平均购销价格

单位：元

年 份	鲜鲳鱼 (50 千克)			鲜鳓鱼 (50 千克)		
	收 购	调拨批发	零 售	收 购	调拨批发	零 售
1951	9					
1952	8.92			6.90		
1953	13.70			14.91		
1954	17.62			21.30		
1955	17.50			13.50		
1956	18.14	21.04	23.64	17.50	20.27	22.82
1957	20	23.17	25.96	21.64	25.09	28.14
1958	20.53	23.88	26.71	23	26.83	30.33
1959	20.06	23.31	26.06	21.57	25	28
1960	20	23.31	26	21.90	25.40	28.50

续表

年 份	鲜鲳鱼 (50 千克)			鲜鳓鱼 (50 千克)		
	收 购	调拨批发	零 售	收 购	调拨批发	零 售
1961	29	33.80	37.60	32.67	37.90	42.10
1962	25.75	29.88	33.25	24.25	28.80	32
1963	22.25	25.75	28.63	22.75	26.38	29.25
1964	21.50	25	27.75	22	25.50	28.38
1965	21	24.38	27.13	21.25	24.63	27.38
1966	20.80	26.30	30.20	21.17	26.75	30.75
1967	21	25.63	29.50	21	25.63	29.50
1968	20.67	25.17	29	20.67	25.17	29
1969	20.67	25.17	29	20.67	25.17	29
1970	20.67	25.17	29	20.67	25.17	29
1971	20.67	25.17	29	20.67	25.17	29
1972	20.67	25.17	29	20.67	25.17	29
1973	20.67	25.17	29	20.67	25.17	29
1974	20.67	25.17	29	20.67	25.17	29
1975	20.67	25.17	29	20.67	25.17	29
1976	20.67	25.17	29	20.67	25.17	29
1977	21	25.50	29.50	21	25.50	29.50
1978	24	26.40	30.50	24	26.40	30.50
1979	35	40	46	35	40	46
1980	35	38	44	35	38	44
1981	35	38	44	35	38	44
1982	35	38	44	35	38	44
1983	35	38	44	35	38	44
1984	35	38	44	35	38	44
1985	160	200	240	120	138	160
1986	190	212	255	140	164	190

续表

年 份	鲜鲳鱼 (50 千克)			鲜鳓鱼 (50 千克)		
	收 购	调拨批发	零 售	收 购	调拨批发	零 售
1987	297	380	425	210	280	290
1988	325	471	610	301	407	480
1989	433	499	620	248	372	465
1990	645	813	1016	298	408	510
1991	665	1007	1258	312	436	545
1992	863	1029	1310	338	456	580

1956~1992 年沈家门鲜鳗鱼、马鲛鱼年平均购销价格

单位：元

年 份	鲜鳗鱼 (50 千克)			鲜马鲛鱼 (50 千克)		
	收 购	调拨批发	零 售	收 购	调拨批发	零 售
1956	13.54	15.62	17.62	18.07	20.93	23.50
1957	15.38	17.75	20.00	19.75	22.88	25.63
1958	16.07	18.57	20.93	19.60	22.71	25.54
1959	17.67	20.50	22.92	19.71	22.88	25.64
1960	15.75	18.25	20.50	19.50	22.67	25.50
1961	21.50	25.00	27.70	21.50	25.00	27.70
1962	18.50	21.50	23.75	25.75	29.88	33.25
1963	17.50	20.25	22.50	22.25	25.75	28.63
1964	18.00	20.88	23.13	21.50	25.00	27.75
1965	19.00	21.88	24.63	21.00	24.38	27.13
1966	18.00	22.58	26.58	21.20	26.80	30.80
1967	18.50	22.63	25.88	21.00	25.63	29.50

续表

年 份	鲜鳗鱼 (50 千克)			鲜马鲛鱼 (50 千克)		
	收 购	调拨批发	零 售	收 购	调拨批发	零 售
1968	18.00	22.00	25.17	20.67	25.17	29
1969	18.00	22.00	25.17	20.67	25.17	29
1970	18.00	22.00	25.17	20.67	25.17	29
1971	18.00	22.00	25.17	20.67	25.17	29
1972	18.00	22.00	25.17	20.67	25.17	29
1973	19.67	21.83	25.17	20.67	25.17	29
1974	22.25	21.83	24.50	20.67	25.17	29
1975	22.25	21.83	24.50	20.67	25.17	29
1976	22.67	21.83	24.50	20.67	25.17	29
1977	23	22.00	25.17	21	25.50	29.50
1978	23	22.00	25.25	24	26.40	30.50
1979	33.30	40.00	46.00	35	40	46
1980	32.50	35.50	41.00	35	38	44
1981	32.50	35.50	41.00	35	38	44
1982	32.50	35.50	41.00	35	38	44
1983	32.50	35.00	41.00	35	38	44
1984	32.50	35.50	41.00	35	38	44
1985	120	140	160	100	125	150
1986	130	160	190	90	112	130
1987	220	268	310	170	267	280
1988	279	328	387	239	331	425
1989	369	422	506	310	403	500
1990	285	335	420	293	323	388
1991	317	376	470	299	329	410
1992	356	426	540	336	366	465

1956~1992年沈家门鲜鳊鱼、鲨鱼年平均购销价格

单位：元

年 份	鲜鳊鱼 (50 千克)			鲜鲨鱼 (50 千克)		
	收 购	调拨批发	零 售	收 购	调拨批发	零 售
1956	17.80	20.60	23.17	12.20	14.00	15.80
1957	19.33	22.38	25.08	14.25	16.44	18.44
1958	18.39	21.17	23.80	14.63	16.88	18.88
1959	20.71	24.00	26.93	13.40	15.40	17.40
1960	19.25	22.33	25.08	13.17	15.33	17.17
1961	23.00	27.75	29.75	19.50	22.50	25.25
1962	25.75	29.88	33.25	16.50	19.13	21.25
1963	21.67	25.00	27.83	15.00	17.50	19.50
1964	21.00	24.88	27.75	15.00	17.50	19.50
1965	20.00	23.25	25.75	14.50	16.75	18.75
1966	19.30	24.30	28.00	14.70	18.50	21.50
1967	19.50	23.75	27.38	14.70	18.00	20.50
1968	19.00	23.20	26.70	14.50	17.75	20.25
1969	19.00	23.20	26.70	14.50	17.75	20.25
1970	19.00	23.20	26.70	14.50	17.75	20.25
1971	19.00	23.20	26.70	14.50	17.75	20.25
1972	19.00	23.20	26.70	14.50	17.75	20.25
1973	19.00	23.20	26.70	14.50	17.75	20.25
1974	19.00	23.20	26.70	14.50	17.75	20.25
1975	19.00	23.20	26.70	14.50	17.75	20.25
1976	19.00	23.20	26.70	14.50	17.75	20.25
1977	19.00	23.20	26.70	14.50	17.75	20.25

续表

年 份	鲜鳊鱼 (50 千克)			鲜鲢鱼 (50 千克)		
	收 购	调拨批发	零 售	收 购	调拨批发	零 售
1978	22.00	24.20	28	16.50	18	21
1979	32.00	36.20	42.70	24	28.25	32.50
1980	32.00	35	40	24	27	31
1981	32.00	35	40	24	27	31
1982	32.00	35	40	24	27	31
1983	32.00	35	40	24	27	31
1984	32.00	35	40	24	27	31
1985	77.00	112	128	58	84	96
1986	90.00	130	150	68	95	109
1987	175	221	260	73	100	120
1988	193	230	270	94	159	188
1989	268	327	380	95	136	163
1990	238	277	346	117	156	193
1991	253	425	535	143	207	258
1992	306	449	570	148	216	274

1965~1992年沈家门鲜青黄鲈、马面鲈年平均购销价格

单位：元

年 份	鲜青黄鲈 (50 千克)			马面鲈 (50 千克)		
	收 购	调拨批发	零 售	收 购	调拨批发	零 售
1965	20.25	23.50	26.13			
1966	20.50	25.83	29.75			
1967	20	24.25	28			
1968	20	24.25	28			

续表

年 份	鲜青黄鲈 (50 千克)			马面鲈 (50 千克)		
	收 购	调拨批发	零 售	收 购	调拨批发	零 售
1969	17.50	21.25	24.50			
1970	14.50	17.50	20.50			
1971	14.50	17.50	20.50			
1972	14.50	17.50	20.50			
1973	14.50	17.50	20.50			
1974	14.50	17.50	20.50			
1975	14.50	17.50	20.50			
1976	14.50	17.50	20.50			
1977	14.50	17.50	20.50			
1978	16.50	18.20	21			
1979	21	20.50	23.50	10.50	34.15	
1980	22	19.50	22	10.50	34.15	
1981	22	19.50	22	10.50	34.15	
1982	22.50	19.50	22	10.50	34.15	
1983	22.50	19.50	22	14	38	
1984	25.50	19.50	22	25	58	
1985	35	55	63	25	61.50	
1986	37	55	63	19.70	54	
1987	74	90	105	24.80	76	
1988	82	102	122	53	162	
1989	80	94	117	62	190	
1990	68	81	101	32	99	
1991	76	86	108	63	193	
1992	81	98	124	69	214	

注：马面鲈调拨批发价为“三去”（去头、皮、内脏）统货。

1979~1984年沈家门镇主要鲜水产品议购议销价格

单位:元/50千克

年份	大黄鱼 (350克以上)		带鱼 (200~350克)		乌贼 (统货)		鲳鱼 (250~500克)		鳓鱼 (400克以上)		马鲛鱼 (500克以上)		鳗鱼 (1000克以上)	
	购价	销价	购价	销价	购价	销价	购价	销价	购价	销价	购价	销价	购价	销价
1979	36.52	55.2	26.88	45.5	18.54	30.7	42.3	60.5	42.3	60.5	42.3	60.5	42.3	60.5
1980	51	73	40	60	25	42	56	79	56	79	56	79	56	79
1981	54.4	76.4	39.3	47.5	23	36.5	52.5	75.2	52.5	75.2	52.5	75.2	52.5	75.2
1982	60	81.5	39.3	59.3	27	38.9	59	80.2	59	80.2	59	80.2	59	80.2
1983	70	193.2	51	73.8	30	66.7	70	130.5	70	130.5	70	130.5	70	130.5
1984	160	205.65	80	120	60	78	120	156	100	140	85	140	100	140

外地驻沈家门渔业（水产）机构

清同治元年（1862）闽属渔民在沈家门设“八闽渔业公所”，光绪年间，鄞县湖帮设“永安公所”。民国时期有外地渔帮公所7所。解放后，外地驻沈家门渔业（水产）机构增多，1992年达70家。

1992年外地驻沈家门渔业（水产）机构名录

单位名称	地 址
浙江省渔业生产指挥部	滨港路 243 号
舟山渔场指挥部	滨港路 237 号
北京市水产公司浙江采购分站	富强弄 4 号
铁道部生活服务中心普陀冷冻厂	塘 头
上海渔业公司经销科工作组	舟山水产食品厂招待所
大连海洋渔业公司	东海中路 96 号
福建省人民政府驻浙渔业指挥部	滨港路 247 号
福建省水产供销公司驻浙分公司	滨港路 247 号
福州市水产公司驻浙工作组	荷外路 236 号
福建省水产海运公司驻浙办事处	滨港路 247 号
厦门银孚水产开发有限公司工作组	新街二号楼
惠安县崇武渔业供销公司驻舟山渔场购销站	滨港 29 弄 32 号
海南南海经济开发公司普陀办事处	兴建路 52 号
天津水产公司工作组	台胞站 203 室
哈尔滨水产公司工作组	滨港路 93 号
辽宁省水产公司工作组	东河菜场南楼 404 室
本溪市水产公司工作组	文军弄 5 号 204 室
辽阳市水产公司工作组	滨港路 61 号

续表

单位名称	地 址
沈阳市水产公司工作组	滨港路 93 号
抚顺市水产公司工作组	伏虎路 1 号
营口市水产公司工作组	滨港路 93 号
吉林市水产公司工作组	文军弄 4 号
武汉市水产公司汉江公司驻沈工作组	东方红旅社 428 室
吉林省食品水产经营公司工作组	滨港路 227 号
吉林四平市水产采购供应站工作组	泗湾东路 152 号
长春市水产公司工作组	滨港路 61 号
锦州市水产公司工作组	东方红旅社 236 室
上海石化厂、普陀东港联营冷冻厂工作组	伏虎路 6 号楼
杭州市水产公司工作组	荷东 5 号楼 301 室
宁波市商业冷藏轮运公司办事处	荷外福兴弄 46 号
宁波市北仑区峙头冷冻厂工作组	新街 40 号
宁波市鄞县大嵩江大闸冷冻厂工作组	伏虎路 58 号
宁波北仑区梅山盘峙冷冻厂工作组	滨港路 244 号
玉环县渔业指挥部	荷外路 103 号
玉环县水产公司工作组	滨港路 243 号
温岭县水产公司工作组	里坑弄 109 号
温岭县箬山东湖水产冷冻厂工作组	北安路 213 号
定海区渔业指挥部	滨港路 237 号
定海驻宁波水产经销处沈家门办事处	外河口路 7 号
嵊泗五龙乡水产经理部	宋家弄 28 号
六横小湖渔业公司冷冻厂办事处	石灰弄 9 号
六横渔业公司工作组	富强弄 4 号
六横悬山冷冻厂工作组	富强弄
六横长胜渔业公司驻沈办事处	富强弄 4 号

续表

单位名称	地 址
六横龙沙冷冻厂工作组	富民弄 1 单元 202 号
虾峙河泥槽冷冻厂工作组	德仁坊弄 56 号
虾峙沙岐冷库工作组	东方红旅馆 238 号
虾峙渔业公司工作组	滨港路 72 号
虾峙黄石水产加工厂工作组	西大街
虾峙南岙冷冻厂工作组	伏虎路 1 号
虾峙栅棚冷冻制品厂工作组	菜市路 2 号楼
虾峙捕捞队驻沈工作组	菜市路 54 号
虾峙湖泥水产冷冻厂工作组	伏虎路 5 号楼
葫芦冷冻厂驻沈工作组	滨港路水产局招待所 304 室
桃花对峙冷库工作组	新街 2 号楼
桃花对峙米鱼洋冷库工作组	西大街 1 号楼
桃花沙岙冷冻厂工作组	台胞站 207 室
桃花水产冷冻厂工作组	蔬果大楼 3 楼
桃花龙洞冷冻厂驻沈办事处	伏虎路 5 号楼
桃花磨盘水产冷冻厂工作组	富强弄 19 号
蚂蚁岛渔业公司工作组	滨港路 72 号
登步蛭子港水产加工厂驻沈办事处	剧院招待所 208 室
登步水产联合冷冻厂工作组	伏虎路 1 号
登步东海水产加工厂工作组	健民路
登步鸡冠水产冷冻厂工作组	滨港路 9 弄 5 号
螺门渔业公司工作组	港务招待所
舟山第三海洋渔业公司工作组	台胞站 210 室
朱家尖渔工商工作组	滨港路 225 号
朱家尖月岙水产冷冻厂工作组	滨港路 103 号
顺母冷冻厂工作组	健民路 2 号

第七章 工 业

宋至清皆传统手工业。民国初始办近代工业。50年代末60年代初经手工业社会主义改造，组织合作社、组，后转升建一批全民、集体工厂。1979年后改革开放，全民、集体、私营和镇村办工业竞相发展。至80年代末，形成以水产保鲜加工为主体的海岛型工业体系。

宋时有维修制造渔农具、水产品加工、鞋革、服装等手工业，工商兼营，前店后坊经营者居多。明代因倭患不断，时作时歇。清末有赵顺兴绳作店和吴源兴、王大兴铁铺。民国初周顺兴铁铺，拥有资本3000~4000银元，雇工5~6人。民国3年（1914）西大街开设陈德顺（发）记酿酒作坊，雇工30余人，为酿造业首户。14年开设蔡得利、新得利糕饼糖果坊，雇工10人，资本总额银元万余。至37年手工业同业公会13个。抗日战争前后，沈家门港渔船商人云集，手工业生产兴旺。解放前夕，近代工业仅水产品加工、小型渔船修造、粮食制品加工、小型机组柴油发电、印刷等10余家。其中“天益”、“长茂”船厂，定海县轧米厂沈家门分厂，沈家门电厂和数家水产品加工厂稍成规模。1950年末，手工业197家，从业453人。其中酱坊2家，水作坊9家，酿酒坊45家，糕饼糖果坊2家，糖坊3家，烧制石灰3家，制鞋4家，篷作2家，服装18家，白铁皮加工5家，绳索14家，弹花5家，桶杂木23家，车木5家，钉铁加工25家，车械机修2家，篾竹器25家，铜锡作4家，无线电维修1家。另有40~50家商店兼加工

作坊，制作经营糕点、糖果、糕面等。1952年始组织手工业生产小组。1953年4月，成立沈家门镇篾竹生产合作社。是年5月，结合粮食统购统销，将定海轧米厂沈家门分厂改为普陀稻谷加工厂，为本地第一家县属国营工业企业。同年接办沈家门电厂。1956年私营工业社会主义改造，稍有规模的工业企业实行公私合营后，逐升为地方国营工业企业。个体手工业也走集体化道路。1958年篾竹、木器、服装、鞋革、机械等社（组）合并成立合作工厂17家，职工1611人。是年国营工业增至44家，职工4008人。1961年秋，调整体制，精简下放职工，合作工厂保留2家，其余15家恢复至原手工业经营体制。县属国营工业企业减至14家，职工752人。60年代末，手工业社更新产品，发展生产，重行扩、并、转、升。篾竹、桶木、石料等手工业社创标准件、电瓶、再生柴油等新产品，原船具、白铁、电瓶机修等手工业社合并为船厂、五金机配厂、电机厂、锻件厂等县属集体企业。1971年蒲湾农业大队兴办纸箱厂。至1973年，集体工厂9家，手工业合作社49家，手工业生产小组12家，职工3916人，总产值1221.5万元。是年国营工厂增至19家，职工1036人。1975年，鲁家峙渔业大队办起沈家门船舶修造厂，1977年泗湾农业大队办天丰水泥预制品场。1978年后，镇村工业发展，是年改革经济体制，调整行业和产品结构，扩大企业经营自主权，实行多种形式经营责任制。1979年，县属集体工业企业归属二轻工业局管理。1985年建私营普陀兴隆塑料厂，后私营、个体工业发展。1992年底，工业企业主要有水产品保鲜加工、船舶修造、机械金属制品制造、电力、电子电器、建筑材料、纺织、塑料化工、服装皮革、印刷纸品、粮油饲料加工、酿酒饮料、糕点糖果等行业。是年，镇区内工业企业123家，其中全民37家，集体31家，镇办5家，村（街道）办35家，校办4家，联营合资2家，私营7家，其他2家。共有职工25000余人（其中镇、村办4000余人），工业总产值88000多万元（其中

镇、村办 13000 多万元), 创利税 8500 余万元 (其中镇、村办 1100 余万元)。

北宋端拱二年 (989), 平阳浦一带产盐。后几经兴废变迁, 制盐工艺随之进步。1992 年镇境有盐田 1963.9 亩, 年产盐 7706 吨。

1992 年沈家门镇区主要工业企业分类

行 业	企业 家数	全 民	集 体	镇 办	村(街 道)办	校 办	联营 合资	私 营	其 他	备 注
水产品保鲜加工	16	8	1	1	5			1		
船舶修造 (拆船)	14	5	4		5					
机械金属制品	26	4	9	1	8	2		1	1	其他为 部队办
电 力	2	2								
电子电器	7	3	3						1	
建筑材料	15	2	1	1	11					
服装皮革	3	1	1	1						
塑料化工	19	4	9	1	2		1	2		
印刷制品	6	2	1		1	1		1		
粮油饲料加工	3	2	1							
糕点糖果	1	1								
酿酒饮料	6	2			2	1	1			
其 他	5	1	1		1			2		
合 计	123	37	31	5	35	4	2	7	2	

水产品保鲜加工见本志水产业章, 其他各业分述如下。

船舶修拆造业

清康熙年间，手工业匠工和驻地渔民已修造小型渔船。民国初，随渔业发展，船舶修造业逐渐兴盛，出现专业船舶修造工厂——沈家门长兴船厂，秋大修季节雇工700~800人，持续生产2~3个月。另有长胜、长茂、天益等船厂。大部建于镇西南沿港（今兴建路）一带。修造船舶小者3~5吨，大至数十吨，全年千吨左右。

1951年8月，天益、长茂两厂合并扩建为沈家门渔船修造厂，职工400余人。1952年8月由浙江省水产局接管，易名舟山渔船修建厂。是年，季节性渔船修造工1206人，制造木质渔船68艘、计824吨；修102艘，计1900余吨。专业技术工匠875人，其中大木218人，小木497人，锯木125人，船具24人，篷作11人。1954年3月划归舟山专署，易名地方国营舟山船厂。1973年11月，由沈家门船舶社、船具社、船舶服务社和展茅船舶社合并建普陀县船厂。嗣后，鲁家峙、墩头、荷外、新港等渔业大队和海运公司、航运公司等单位，相继建立船舶修造厂，始于内部船舶修理，逐步对外修造船舶。1983年建普陀拆船公司。1992年船舶修造企业14家，其中村办企业5家。

1992 年镇区船舶修拆造企业

单位：人、万元、平方米

企业名称	地址	创建年份	企业性质	职工人数	工业产值	销售收入	利税	固定资产原值	占地面积	建筑面积
舟山船厂	兴建路	1952	全民	978	2200	1922	23.80	1086	89137	37600
舟山船舶修理厂	茶湾	1956	全民	208	306	306	31	337	55000	5600
舟山渔业公司船舶修造厂	平阳浦	1970	全民	845	1029	1201	税 24	1204	100000	50000
舟山二渔公司渔轮修造厂	鲁家峙	1958	全民	310	670	309	21	479	101500	26375
普陀船厂	兴建路	1955	集体	194	1400	1108	100	300	35000	7000
普陀拆船公司	马峙岛	1983	集体	142	297	283	82	510	840000	5000
普陀渔业(集团)船舶修造厂	鲁家峙	1979	全民	101	299	299	8.8	175	23550	5000
普陀海运公司船舶修造厂	鲁家峙	1970	集体	139	163	170	税 6.3	89	8387	5000
普陀航运公司船舶修造厂	东海西路	1964	集体	86	220	226	23	120	23000	3392
沈家门船舶修造厂	鲁家峙	1975	村办	460	2327	2123.8	118.9	621	130000	9041
沈家门船舶修造二厂	鲁家峙	1975	村办	343	450	486	48.41	229.14	33300	4409
新港船舶修造厂	兴建路	1960	村办	78	200	200	7.35	83	13340	2000
普陀富力达船舶修造厂	兴建路	1985	村办	58	98.17	104.06	5.78	73.62	8500	1000
塘头船舶修造厂	塘头	1981	村办	20	30	30	3.00	25	1500	200

企业选介

舟山船厂 市属国有企业，址兴建路6号。前身天益船厂和长茂船厂，1928年建，1952年改建，为舟山市规模最大修造船厂。1955年自行设计试制成功并成批制造风帆动力化渔船，获1978年全国科技大会奖。1952~1978年生产木质机帆船1763艘，23640吨。1979~1986年生产钢质船舶68艘，24939吨。1979年，与浙江水产学院联合设计制造ZJ801钢质渔船，被省人民政府授予四等奖，是年获省“大庆式”企业称号。次年被省人民政府命名为先进企业。1984年开发500克注塑机和100吨冲床等新产品。1992年职工978人。主要设备有3000吨级以下各类船台11座，250吨级摇架滑道1座，500吨级气囊上下水滑道1座，起重设备26台（最大起吊能力为100吨），80米舢装码头1座，各种金属切削机床52台，压力加工设备6台，480千瓦发电机组1套。

普陀船厂 区属集体企业，址兴建路28号。原系沈家门船舶船具社，1955年建。1973年沈家门船舶社、展茅船舶社和沈家门镇船具社合并成立普陀县船厂。1987年3月更名普陀船厂。1992年职工194人，其中技师5人，高级技工9人，技术员3人。主要设备：长140米、宽12米、深3.5米船坞1座，2吨移动吊车2台，长120米、100米、宽各14米船台各1座，40吨、15吨移动式龙门吊车各1台，2.5米和2米三星滚床各1台，剪板机1台，万能曲线弯板机、肋骨成型撑机、弯管机各1台，金属切削机械17台，102机械10台及整套船舶检测设备。1992年建造DT818A型钢质机动渔船16艘，修理414千瓦功率渔轮14艘。

普陀拆船公司 区属集体企业，址马峙。建于1983年3月。曾先后易名普陀船舶工业公司、普陀拆船厂。1989年更名普陀拆船公司，是全国拆船总公司重点企业和专业拆船定点厂之一。占地84万平方米，其中陆地20万平方米，海涂64万平方米。南北

两侧岸线各长 1400 米，建筑面积 0.5 万平方米。1992 年职工 142 人，其中各类专业技术人员 15 人。主要设备：吊机 10 台（辆），机动车 15 辆，35 吨履带吊机 1 台，30 吨卷扬机 4 台，乙炔发生器 3 台，制氧站、变电站各 1 座，1500 吨级固定码头 1 座，60 吨渡船 1 艘，日处理 200 吨油污水处理站 1 座，拆船滩坞 5 座，其中可供 3 万轻吨以上大型油（货）轮进坞拆解船坞 1 座，供 2 万轻吨以下废轮拆解滩坞 2 座。建厂来拆解各类钢质废船 11 艘，计 16 万轻吨。单船拆解周期 4~8 个月，年拆解能力 6 万轻吨。1986 年被评为全国拆船行业安全生产环境保护先进单位。1992 年拆解废船钢板 8540 吨，生产发电机励磁器 140 台（套）。

普陀渔业（集团）船舶修造厂 全民企业，厂址鲁家峙加工路 14 号。前身普陀水产供销公司修船组，1979 年易名普陀水产供销公司船舶修造厂，1988 年普陀水产供销公司并入普陀海洋渔业（集团）公司，更现名。1992 年主要设备：500 吨级船坞 1 座，500 吨级码头 1 座，16 吨轮胎吊车 1 台，车、铣、刨等机床 12 台，各类型号焊机 15 台，铁板切割机 3 台，三芯滚筒 1 台，75 千瓦发电机组 1 组，5 吨行车 2 台。是年修理渔轮 10 对，航修抢修 5 对，修理最大吨位 1000 吨。

沈家门船舶修造厂 隶属鲁家峙渔业公司，厂址鲁家峙路 17 号。1975 年建，原名鲁家峙渔轮修造厂，1981 年易现名。1991 年调整产业结构，成为修造各类钢质轮专业厂。1992 年，职工 460 人，其中具有初级技术 113 人，聘用中级职称以上人员 8 人。是年投资 800 万元，在鲁家峙东岙开设造船分厂，新建 3000 吨级船坞、3000 吨级固定码头各 1 座，600 吨级船坞 2 座。建成 818 型渔轮和 8167 型渔轮两条生产线及配套设备。1992 年建造 818 型渔轮 15 艘，100 客位双层客轮 1 艘，修理渔轮 49 艘。1993 年 4 月，首次建成 SY838 远洋金枪鱼延绳钓鱼船 2 艘。是年与宁波渔轮厂协作，建造 8167 型渔轮。

沈家门船舶修造二厂 隶属荷外渔业社，厂址鲁家峙后泥山嘴，1975年建。1992年主要设备：1500吨级和200吨级船坞各1座，浮动码头1座，1000吨级框架码头1座，固定吊机5吨2台、3吨2台，刨床、钻床、铣床等金属切削机床12台，电焊机25台，84千瓦发电机组1组。是年修理渔轮、钢质冷冻船37艘，计10835吨；修理木质机动船38艘，计2971吨。

新港船舶修造厂 隶属新港渔业社，厂址兴建路98号，1960年建。1992年有船坞、码头各1座，5吨卷扬机、大型锯板机各1台，各种电焊机4台，气割机3台及钻床、刨床、锯床、油灰加工机等设施。1990年被评为省安全生产先进企业。1992年新造铁木结构船只150吨，安装202.12千瓦功率渔船2艘，修理各类渔船97艘、运输船5艘、渔港工作船3艘。

普陀富力达船舶修造厂 隶属墩头渔业社，厂址兴建路162号。1985年建，原名墩头船舶修造厂。后易现名。1992年主要设备有350吨级船坞1座，金属切削机床、电焊机各6台，电钻25台，中、大型锯板机2台及其他辅助设备。年修理木帆船、机动船、运输船、钢质渔轮等船舶89艘，计5020吨位。

机械金属制品业

清末有吴源兴、王大兴铁铺。民国元年（1912），泰来街开设周顺兴铁匠铺，雇工5人。20年，西横塘开设一心机械修理厂。28年，有铁铺10家，锻打船钉、斧头、铁锚、锄头、镰刀等渔农具和日用铁器。34年2月，应文多开设铜铸造作坊，用车床修理机器，加工船用铜柄子（滑轮）。1950年，沈家门镇有金属制品加工业30家，艺匠76人。

1954年10月，镇内3个铜匠组织生产小组，后升机修社。1956年生产社（组）增至50余个。1958年沈家门机修社、钉铁

社、铜锡社、船具社和车械小组、鱼钩小组合并，建立沈家门机修合作工厂，10月成为地方国营普陀机械修造厂，1964年底转为县属大集体，1970年更名普陀机床厂。1971年在大干创办普陀农渔机厂。1973年由50年代组织的沈家门钉铁社更名锻件厂。1977年沈家门竹器社更名普陀县标准件厂，制造螺栓、螺帽，销往日本、美国、英国、香港等国家和地区，为沈家门地区最早机械产品出口企业。1982年，在墩头试办自行车厂，生产26英寸“玉兔牌”自行车，因技术等原因停办。

1992年有机械金属制品加工企业26家，其中镇属、村（街）办9家。

1992年镇区机械金属制品加工企业

单位：人、万元

企业名称	地址	创建年份	企业性质	职工人数	工业产值	销售收入	利税	固定资产原值
舟山柴油机厂	兴建路	1978	全民	888	1025	883	18	1433
舟山渔业机械研究所	兴建路	1976	全民	25	30	246	1.87	566
舟山通用机械厂	鲁家峙	1984	全民	320	1800	1030	20	413
舟山市标准件总厂	兴建路	1953	集体	285	416	577	24	515
普陀机械厂	大干	1971	全民	408	1506	1645	203	1100
普陀制冷设备厂	东海中路	1954	集体	203	242.7	252.8	42	196
舟山市特种钢厂	兴建路	1953	集体	236	2362.4	810	52	500
舟山市第二汽车大修厂	兴建路	1963	集体	35	62	62	6.6	41
普陀二轻工贸公司	滨港路	1952	集体	90	100	120	13.2	46
前卫综合加工厂	新街	1956	部队	17	30	30	2.5	4.9
普陀镇江联营锚链厂	平阳浦	1985	镇办 联营	45	143.59	189.65	32.16	83.2
沈家门汽车修配厂	船厂路	1989	村办	32	38.08	44.42	4.8	35.89

续表

企业名称	地址	创建年份	企业性质	职工人数	工业产值	销售收入	利税	固定资产原值
新港机械厂	同济路	1979	村办	35	10	33	1.71	17.84
普陀动力机械配件厂	兴建路	1987	村办	20	19.33	19.42	0.56	6.97
蒲湾汽车修配厂	兴建路	1987	村办	16	37.05	32.79	2.39	35.89
大干机械修配厂	大干	1989	集体	5	12.98	22.98	1.9	10.80
平阳机械修配厂	平阳浦	1990	集体	5	16.37	16.37	2.29	8.4
普陀振兴自行车翻新厂	东海中路	1991	集体	3	1.4	1.4		1
沈家门塑料机械厂	滨港路	1987	街办	14	13	13	1.2	6
沈家门沈东机械厂	荷外路	1991	街办	14	23	23	1.48	2.7
沈家门荷外农机厂	滨港路	1969	街办	13	23.4	23.4	2.5	10.3
求精机械厂	东海中路	1985	集体	14	27	27	3	2
教西机械厂	滨港路	1987	街办	21	39.8	22.12	2.39	7.64
普陀东海机械厂	东海中路	1989	校办	15	37.5	37.5	6.5	32
沈家门小学机械厂	东海中路	1977	校办	8	8	8	1.2	4
普陀益兴工贸公司	滨港路	1992	私营	8	40	106	0.61	38

注：舟山渔业机械研究所、普陀益兴工贸公司销售收入含其他收入。

企业选介

舟山柴油机厂（浙江食品机械厂） 市属全民所有制企业，址兴建路12号。1978年1月由舟山船厂析建，1981年12月组建浙江食品机械厂，二块牌子，一套班子。为全国轻工系统生产罐头机械重点厂家之一。1992年职工888人；其中工程技术人员70人，专业管理人员60人。有金属切削设备149台，铸锻设备41台，

热处理设备 12 台，起重设备 21 台。主产 E135 系列柴油机，GT4B12 型封罐机，GT4B15B 预封机，底盖生产自动线 GT3B21 型多工位罐身组合机等。其中封罐机、预封机和波切机获省科技进步三等奖，罐身组合机获省科技进步四等奖，注胶机获省优质产品奖。1992 年生产封罐机 4 台，预封机 6 台，注胶机 10 台，波切机 3 台，压力机 7 台，组合机 2 台套。

舟山市标准件总厂 区属集体企业，址兴建路 30 号。前身沈家门竹器生产合作社，1953 年创建。1968 年生产标准紧固件产品，1977 年改名普陀县标准件厂。1979 年专业生产公制、英制、美制、德制各种规格螺栓、螺帽、销往国外。是年 3 月被省命名为“大庆式企业”。1987 年更名舟山市标准件总厂。1992 年有专用设备冲床等 59 台，通用设备 109 台，化学分析仪器和锻压、热处理、模具加工工艺设施。是年产螺帽 1126.82 吨。

普陀机械厂 区属全民企业，址大千村。前身普陀渔农机械修造厂。1971 年 6 月建，1984 年 11 月更名普陀机械厂。1992 年，职工 408 人，其中专业技术职务 40 人，工人平均技术等级 5 级。主要生产设备有铸、锻、热处理、机械加工、整机装配、检验检测仪器 147 台（套）。是年生产“一帆”牌 ZF120B、B-1 型船用齿轮箱 3000 台，240A、B 型船用齿轮箱 200 台，JJL 系列绞网机 400 台。部分产品出口港、澳、台及东南亚等国家和地区。

普陀制冷设备厂 区属集体企业，址东海中路 194 号。前身沈家门机修小组，1954 年建。1955 年改机修社，1958 年升县属普陀机械修造厂。1961 年恢复机修社，1966 年专产摇臂钻床，易名普陀机械实验厂。1970 年称机床厂，1985 年转产制冷设备，更名普陀制冷设备厂。1992 年主要设备有卷扬机 3 台，压力机 1 台，电焊机 8 台，剪板机 1 台，其他机械 4 台。配有工业 X 光探伤室，材料理化设施和分析仪器及各种钻、刨、镗、铣、磨床等。所产 PBL-2×75 型片冰机，1983 年获国家经委优秀产品奖，1985 年获浙江

省优质产品奖。1992年生产各种片冰机34台，管冰机1套。

舟山市特种钢厂 区属集体企业，址兴建路32号。前身沈家门钉铁社，1953年建。1973年改名锻件厂，1987年3月改名普陀轧钢厂，1993年5月更名舟山市特种钢厂。1992年主要设备有250轧机2套，冷拉机1台，中频炉2套，无芯磨床1台，电阻热处理炉2套，双曲线辊子型材校直机2台，剪板机1台，连续加热炉1座，空气锤10台。是年轧制奥氏体不锈钢棒、马氏体不锈钢棒、高速工具钢、冷作模具钢2206吨，不锈钢锻造圆钢61吨，产外贸卸扣16095件、锻件133吨及铁锚、锚链等。

普陀二轻工贸公司 区属集体企业，址滨港路88号。前身沈家门黑白铁社，1953年建。1971年转产家电、五金产品，易名普陀五金机配厂，工贸结合，前店后厂。1992年4月更名普陀二轻工贸公司，主要设备有冲床6台，铣床1台，刨床1台，车床3台，磨床1台，钻床3台，焊机3台。是年产160排垫10万张，195排垫5万张，汽缸床20万张，探照灯1万盏。

普陀镇江联营锚链厂 镇属联营企业，址平阳浦。1985年建沈家门锚链厂，1989年12月与镇江锚链总厂联营，1991年更现名。1992年有自动、半自动锚链生产流水线设备，获国家颁发锚链产品生产许可证书。是年生产锚链415吨。

沈家门汽车修配厂 教场村办企业，址船厂路10号。1989年建。1992主要设备：磨床2台，万能铣床1台，车床3台，刨床1台，钻床2台，镗鼓机1台，电焊机1台，升降机1台。能修理进口、国产面包车、轿车。是年修理汽车2000余辆次。

普陀东海机械厂 沈家门职业中学校办企业，址东海中路。前身沈家门职业中学实习工厂，建于1989年。1991年易名普陀东海机械厂。1992年有车床12台，滚齿机1台，磨床1台，刨床2台，铣床2台，摇臂钻床1台及相应配套设施。是年主产鼓形齿式联轴器、梅花形弹性联轴器、爪形星轮联轴器4213台（套）。

电 力 业

民国 13 年 (1924), 在陈家塘创建电气股份有限公司, 配置 22.4 千瓦柴油发电机 1 组, 翌年发电。35 年增配 36 千瓦柴油发电机 1 组, 年发电量约 5000 千瓦时, 低压线路 0.5 千米。1949 年 1 月停歇。

1950 年 10 月用原沈家门电气股份有限公司旧设备, 恢复供电, 定名沈家门电厂, 年发电量约 4000 千瓦时。1955 年 9 月增配 48 千瓦柴油发电机 1 组, 架设配套输电线路 7 千米。是年, 舟山鱼粉厂 (舟山水产食品厂) 建 240 千瓦蒸汽发电机组 1 台, 与沈家门电厂并网供电。1956 年起沈家门昼夜供电。1959 年 7 月舟山电厂 (地区属企业) 在勾山建成 750 千瓦汽轮发电机组 1 套发电, 沈家门电厂划入, 设沈家门供电所。1964 年 11 月, 舟山电厂在勾山建 2×1500 千瓦汽轮发电机组。1971、1975 年, 在十六门增建 1500 千瓦和 3000 千瓦汽轮发电机组 2 台, 勾山发电机组停发。1979 年 5 月、1980 年 6 月十六门建 1.2 万千瓦汽轮发电机组 2 台投产。1987 年 12 月, 由大陆电网输电解决电力不足。1992 年镇区供电 10642.35 万度, 其中工业用电 9826.76 万度。1984 年, 在沈家门建普陀县电力公司。

沈家门镇域岛屿跨海输电状况

岛屿输电线路	输电方式	跨越长度 (千米)	电压等级 (千伏)	输电容量 (千伏)	通电时间
舟山岛~鲁家峙岛	架空线	0.3	10	3000	1981 年
舟山岛~马峙岛	架空线	1.5	10	925	1986 年 6 月
马峙岛~小干岛	海涂电缆	1.43	10	年用电 19.8 万度	1988 年 1 月

1992 年镇区电力工业企业

单位：人、万元、平方米

企业名称	地址	创建年份	企业性质	职工人数	工业产值	销售收入	利税	固定资产原值	占地面积	建筑面积
普陀电力公司	东海东路	1984	全民	178	1143	1143	210	1534		
沈家门供电站	蒲湾	1950	全民	59	2912	2912		932	2365	1175

普陀电力公司 区属全民企业，址东海东路 53 号。1984 年建，原名普陀县电力公司。1987 年 3 月改普陀电力公司，管理六横、虾峙海岛供用电，指导东极等岛发电、用电。1992 年固定资产原值 1534 万元，职工 178 人。主要设施有大陆（穿山段）35KV 输电线路 4.7 千米，海底电缆（日本进口）8.9 千米，六横至虾峙 35KV 输电线路 22.4 千米；35 千伏变电所 3 座。1992 年售电总量 2142 万度，工业总产值 1143 万元，利税 210 万元。

电子电器业

民国时，中大街开设尔间无线电修理部。解放初，设有电器维修部。县广播站开设维修无线电收音机修配服务部。1956 年建舟山渔场指挥部电讯器材修配站，1977 年始产少量 67-3 型鱼探仪，1979 年 3 月改名普陀电子仪器厂。1980 年 4 月，普陀电机厂划出蓄电池车间，建普陀蓄电池厂，为船用电瓶充电，生产铅酸蓄电池，后发展生产电瓶极片、电瓶总成、交直流发电机及发电机组。

1992 年沈家门镇区有电子电器企业 7 家。

1992 年镇区电子电器制造加工企业

单位：人、万元

企业名称	地址	创建年份	企业性质	职工人数	工业产值	销售收入	利税	固定资产原值
普陀电子仪器厂	滨港路	1956	全民	95	126	103	28	75
普陀电机一厂	兴建路	1964	全民	406	1505.96	1576.11	39.84	513.11
普陀电容器厂	菜市路	1976	全民	206	195	285	20.7	110
普陀蓄电池厂	蒲南路	1964	集体	146	425.42	310.72	10.94	80.21
普陀华侨电器厂	兴建路	1979	集体	23	32	25	1.58	18.2
普陀东港蓄电池厂	东海西路	1992	集体福利	78	140		10.17	105
普武电机厂	北安路	1988	劳服企业	10	15	15	3	1.2

企业选介

普陀电子仪器厂 区属全民企业，址滨港路 2 号。省电子工业总公司定点生产渔用电子仪器专业企业。前身舟山渔场指挥部电讯器材修配站，1956 年建，职工 4 人，有万用表 2 只及简单修理工具。1976 年 10 月改为普陀电子仪器修造厂，次年始产 67-3 型鱼探仪，逐步转以生产为主，1979 年 3 月改名普陀电子仪器厂。1992 年职工 95 人，其中专业技术职务 18 人。主要生产设备有金属切削等机械 6 台，各种电子测量、调试仪器 51 台（套）。主产 67-3 型鱼群探测仪、铈钛酸铅换能器、定位仪，及渔用无线电话机、电压表等。是年产鱼探仪 405 台，换能器 1153 台，定位仪 100 台。

普陀电机一厂 区属全民企业，址兴建路 26 号。前身沈家门五金机修厂，1964 年建。1971 年改称普陀电机厂，1979 年升地方

国营。1983年更现名。1986年后，每年有批量机组出口东南亚、非洲国家和香港地区。1987年起，与上海革新电机厂联营，与香港华友贸易公司合资开办普陀华友机电有限公司，被评为浙江省先进企业。系国家机械工业部定点生产柴油发电机组专业厂，为全国农机总公司柴油发电机组联合开发经理部理事单位之一。1992年职工406人，其中专业技术职务45人。主要设备有立车、车床、切割机、油压机、剪板机、折弯压力机等设备168台(套)，动力机械总功率1271千瓦。有现代化设备仪器测试室，可作320千瓦以下发电机组出厂和型式试验。是年产“普照牌”1.5~250千瓦三(单)相交流发电机及柴油发电机组202台，计30187千瓦，其中160千瓦发电机组被评为浙江省优质产品。

普陀蓄电池厂 区属集体企业，址蒲南路4号。前身沈家门五金机修厂，1964年建。1971年与沈家门镇电瓶电机厂合并为普陀县电机厂，1980年4月从电机厂析出更名普陀蓄电池厂。1992年职工146人，其中专业技术人员8人。主要设备有蓄电池专用热封机2台，球磨机1台，和膏机2台，充电器6台及车床、刨床、铣床、钻床，产品铅酸蓄电池、极板、交流发电机组等。

普陀电容器厂 区属全民企业，址沈家门镇菜市路39号。前身普陀针织厂，1976年10月建。1984年分厂后改舟山袜厂。1992年5月，原电容器分厂更名普陀电容器厂。职工206人，其中专业技术人员19人。有大型拉丝机、圆筒纬编机、烘箱、喷金机、自动分切机等设备。是年产金属化聚丙烯交流电容器42.3万只，塑料编织袋150万只。

普陀华侨电器厂 区属集体企业，址兴建路38号。1979年建，次年投产。1992年，有充电器、信号发生器、抗电强度测验器、示波器、稳压器等设施。主产船用电笛扩音报警机系列产品及蓄电池瓶。年产船用电笛扩音报警机500台，配套蓄电池500只。

普陀东港蓄电池厂 集体福利企业，址泗湾路73号。新建地

址东海西路(大干)。前身普陀油管厂蓄电池分厂,1992年易名普陀东港蓄电池厂。有蓄电池生产线和检验设施及充电设备。产铅酸启动型蓄电池系列,固态型蓄电池系列及各种蓄电池极片。

建筑材料业

解放前,沈家门建材加工业多为原地砂、石开采,黄砂采自镇东部黄沙湾沙滩,块石和石子采自镇西部大蒲湾石塘。碎石方法除用炸药外,其余均人力敲击。用海产贝类之壳烧制蛎灰。50年代初,砖瓦、矿(蛎)灰小土窑生产。1958年,沈家门建筑社与芦花公社、县商业局两窑厂合并,在平阳浦建县地方国营建筑材料厂,职工653人。置砖窑10座,矿灰窑4座,主产青砖、红砖、耐火砖、矿灰等。1960年职工精简下放,减至186人。有内燃机2台、38.2千瓦;电动机7台、24.3千瓦;产砖432万块、矿灰3317.2吨、蛎灰53.2吨、平瓦36万张、脊瓦1.1万张、耐火砖24.4吨。1961年下放公社经营。1965年底,服装、鞋革、帆篷3个手工业社投资4.5万元,建水泥预制品厂。1971年4月,地区属舟山矿砂石料公司下放,易名普陀县建筑材料公司,统一管理沈家门地区建筑材料生产与经营。1979年1月公司建水泥制品厂,1988年投资450万元扩建,年产能力4万吨硅酸盐水泥。70~80年代,泗湾、蒲湾、鲁家峙农业大队各建水泥预制品场和石料厂。

1992年镇区有建材企业15家,其中镇村办12家。

1992年镇区建筑材料制造加工企业

单位:人、万元

企业名称	地址	创建年份	企业性质	职工人数	工业产值	销售收入	利税	固定资产原值
普陀水泥厂	东海西路	1979	全民	185	883	812	78	516

续表

企业名称	地址	创建年份	企业性质	职工人数	工业产值	销售收入	利税	固定资产原值
普陀建筑材料公司	蒲南路	1964	全民	54	319	319	15	250
普陀建筑公司预制厂	兴建路	1963	集体	35	47	39	0.81	13.98
沈家门建筑公司预制厂	船厂路	1980	镇办	20	25	10	1	33
蒲湾石料厂	蒲湾路	1968	村办	93	33.68	60.16	3.24	30.84
蒲湾水泥预制场	东海中路	1980	村办	16	45.5	15.76	1.17	26.98
教场石料厂	教场村	1975	村办	27	17.33	19.45	1.9	6.31
鲁家峙石料厂	鲁家峙	1987	村办	35	7.85	9.59	0.41	4.5
东岙石料厂	小干	1980	村办	16	9	9.43	0.47	4.47
大干石料厂	大干	1986	村办	25	13.32	12.52	3.2	11.8
天丰水泥预制构件厂	兴建路	1976	村办	23	35	35	2.9	50
塘头采石场	塘头	1990	村办	8	0.74	1	税 0.03	2.5
鲁家峙预制件厂	鲁家峙	1985	村办	17	12	8.42	税 0.52	5.2
平阳采石场	平阳浦	1986	村办	8	7.9	7.8	1.27	0.05
夏新采石场	夏新	1984	村办	5	1.55	1.4	0.25	0.05

企业选介

普陀水泥厂 区属全民企业，址沈家门镇东海西路46号。前身为普陀建材公司水泥制品厂，1979年建。1986年7月改普陀水泥厂。至1988年，形成年产能力4万吨普通硅酸盐水泥。1992年职工185人，其中专业技术人员15人。主要设备有磨机3台，塔式立窑1座，及辅助设备41台(套)，自备500吨级浮动码头1座。主产325号、425号和525号3种普通硅酸盐水泥。是年产“佛国”牌水泥33309吨。

普陀建筑材料公司 区属全民企业，址沈家门镇蒲南路1号。

前身地属舟山矿砂石料公司，1964年成立。1971年4月下放，易名普陀建筑材料公司。1992年有千吨级码头1座，经营黄砂、水泥、钢材等各类建筑、装潢材料。

蒲湾石料厂 蒲湾村办企业，址沈家门镇蒲湾路1号。1968年建。1992年有轧石机3台，风镐机2台及铲车、卷扬机、电焊机等设施，年生产石子33551吨、毛石9935吨。

天丰水泥预制构件厂 泗湾村办企业，址沈家门兴建路38号。1976年建。1992年有搅拌机、卷扬机、平板震动机等设备，产水泥预制多孔板等。是年产水泥预制品件1186立方米。

蒲湾水泥预制场 蒲湾村办企业，址沈家门镇东海中路147号。1980年建，1992年有搅拌机、拉丝机、张拉机、风焊机、震动机等设备。是年产多孔板1800立方米。

服装皮革业

解放前，服装业系个体手工缝纫摊店，制衣制鞋箱包及帐篷等。自产自销或来料加工，少者独户独人，多的每店3~4人。1950年缝纫店铺34家，王财记、张顺兴等5家以工艺精湛著称。1954年成立沈家门服装、帽服、油（雨）衣等生产小组和鞋革小组，次年改生产合作社。1958年5月服装、帽服、油（雨）衣3社合并成立沈家门镇被服生产合作社，职工193人，固定资产1.8万元，流动资金1.9万元，缝纫机10台，总产值85.4万元，利润3.1万元，税金1.5万元。主产服装、雨衣裤、被絮、鞋、帽、刺绣品等。1958年6月建县制革厂，翌年试制裘皮成功，产皮统子、皮箱、皮包等，由县百货公司经销。1962年3月，并入沈家门百货批发商店，作附属工场。1977年帽服社并入服装社，升为县属集体企业，名普陀服装厂。次年建厂房1026平方米，职工124人，缝纫机106部，拷边、锁眼、钉扣等机械24部。年产服装8万件

(含来料加工 4.7 万件), 帽子 1.5 万顶, 油衣裤 0.6 万件。总产值 108.8 万元。1978 年生产外销服装, 年产 7.8 万件, 占总产量 48.75%, 操作工艺流程基本实现机械化和半机械化。80 年代末, 个体服装加工店发展加快, 至 1992 年底 40 余家, 以来料加工为主。

1992 年, 服装、皮革加工企业全民、集体 2 家, 镇办 1 家。

1992 年镇区服装皮革加工企业

单位: 人、万元、平方米

企业名称	地址	创建年份	企业性质	职工人数	工业产值	销售收入	利税	固定资产原值	占地面积	建筑面积
普陀服装工业公司	北安路	1954	全民	250	420.16	508.44	21	140	2000	4000
普陀鞋革厂	伏虎路	1954	集体	50	55	100	5	22	1200	800
普陀服装二厂	食品厂路	1979	镇办	70	97	20.8	税 1.2	19.21	230	744.34

企业选介

普陀服装工业公司 区属全民企业, 址北安路 103 号。原为沈家门帽服社。1977 年更名普陀服装厂, 次年始生产外贸服装。1989 年成立普陀服装工业公司, 转全民所有制。1992 年职工 250 人, 其中中级专业技术人员 3 人, 初级 17 人。主要设备有上工牌 GC15 弓速缝纫机 174 台, 上工牌 GN6 四线包缝机 19 台, 日本产 GB-1 型车头锁眼机 5 台, BTN-45 四针机 3 台、CK1850 日本重套结机 4 台、3 吨载货车 1 辆及相应配套设施。是年出口服装 27.29 万件, 其中童装 5 万件、睡衣衫套 5 万件、茄克类 8.29 万件, 羽绒服 2 万件, 呢料服装 2 万件。主销日本、英国、德国、美国、加拿大、新加坡、泰国、法国、丹麦、香港等 25 个国家和地区, 出口创汇 82 万元。

普陀鞋革厂 区属集体企业, 址伏虎路 57 号。前身普陀鞋革

社。1973年更名普陀鞋革厂。1992年主要设备有高速压机1台，披皮机3台，龙门下料机1台，无油空压机1台，双头削边机1台，工业缝纫机10台。年产皮鞋、布鞋各万双，劳保鞋3000双，电工袋2000只，电工手套4000副。

普陀服装二厂 镇办企业，厂址食品厂路7号。1979年建。前身系沈家门服装厂，1982年改名普陀雅美服装厂，1991年易名普陀服装二厂。1992年固定资产原值19.21万元，职工70人，主要设备有中速平缝机62台，拷边机11台，3~4锁扣机2台，拷扣机2台，回针车1台。是年通过上海、宁波外贸进出口公司，加工全棉纱毯裤27377条，全棉衬衫11003件，腈纶布童套装6467套，涤卡运动长裤5045条，全棉睡衣6011套，涤卡运动短裤5400条，以及各种衣裤671600件，销往美国、澳大利亚、新西兰、日本、香港等国家和地区。产值97万元，税金1.2万元。

塑料化工业

1966年建沈家门绳索生产合作社塑料车间，生产网线和渔用绳索。1971年11月在蒲湾长地兴建县塑料厂。次年6月，绳索社塑料车间并入，年底固定资产29.1万元，厂房建筑面积2364平方米，职工98人。年产渔用塑料网线187吨，产值68.1万元，利润7万元。

1976年沈家门绳索社转注塑料生产，更名县塑料二厂。次年县生产资料经理部接收双塘磷肥厂，移址沈家门中沙头，建普陀县磷肥厂。此后沈家门桶木社增废柴油更新项目，改名县炼油厂，后又建塑料三厂等。主要产品有再生机油、塑料浮子、塑料箱、塑料建筑管和塑料杠绳等。1980年普陀炼油厂试制成功丰满鱼油皮革加脂剂产品，1982年更名普陀皮革化工厂。

1992年，境内有塑料化工企业19家，其中镇、村办3家。

1992 年镇区塑料化工企业

单位：人、万元

企业名称	地址	创建年份	企业性质	职工人数	工业产值	销售收入	利税	固定资产原值
舟洋渔业合营公司网厂	大干	1988	合资	200	1800	1600	300	2300
舟山二渔公司塑料包装厂	中兴路	1979	集体	310	340	330	12	115
舟山渔业公司绳网厂	平阳浦	1979	全民	214	676	480	23	337
浙江皮革化工厂	兴建路	1952	集体	149	688	703	108	433
普陀塑料总厂	东海中路	1971	全民	865	7148	5364	433	1819
舟山化工厂	中沙头	1977	全民	182	1067	1172	51	253
舟山浙东制药厂	东海中路	1958	全民	152	633	605	80	450
普陀塑料二厂	东海中路	1954	集体	319	1206.65	941.47	27.68	1700
普陀塑料建筑材料厂	东海中路	1957	集体	166	809	534	26.56	173
普陀油管厂	泗湾路	1966	集体福利	86	151	130	7.3	58
普陀渔业(集团)渔具塑料厂	鲁家峙	1982	集体	150	362.15	361.09	28.38	82.5
普陀化工塑料厂	菜市路	1992	集体	23	125	113	12	38
普陀石油加工厂	东海西路 (天打岩)	1982	集体	22	201	210	24.5	48.2
普陀供销社塑料制品厂	东海西路	1984	集体	36	83	53	2	46
沈家门渔网厂	食品厂路	1980	镇办	10	14.7	25	1.44	5.9
普陀化工厂	滨港路	1987	村办	82	441.17	436.93	33.55	71.36
普陀塑料四厂	泗湾东路	1988	村办	70	207.36	237.86	11.58	84.07
兴隆塑料实业有限公司	兴建路	1984	私营	300	1007	1117	50	400
沈家门红丰拼线厂	兴建十弄	1991	私营	10	10.4	10.4	1.4	2.1

企业选介

舟山化工厂 区属全民企业，址东海西路（中沙头）。前身普陀县磷肥厂，1977年建。1987年易名舟山磷肥厂。1992年更名舟山化工厂。职工182人，其中专业技术人员17人。主要设备有球磨机、烘干机、圆盘造粒机、回转化成机、三辊研磨机、变速分散机及货车、运输船等。是年产磷肥28650吨，复混肥1.2万吨，氟硅酸钠200吨，多彩喷塑涂料20吨。磷肥和复混肥均为省优质产品。

舟山浙东制药厂 区属全民企业，址东海中路420号。前身普陀粮食制品厂，1958年建。曾易名普陀啤酒厂、舟山葡萄糖厂。1990年以医药化工为主导产品，更名舟山浙东制药厂。1992年职工152人，其中专业技术人员31人。有真空熬煎、糖化蒸发和生产合成原料药生产线设备，及检测设施和分析仪器。产盐酸多虑平782公斤，茶苯海明14686公斤，潘生丁2426公斤，天冬素3330公斤。

普陀塑料二厂 区属集体企业，址东海中路189号。前身沈家门绳索社，1954年建。1964年转产PE单丝、PE绳缆和塑料再生农具制品、网具。1976年改名普陀塑料二厂。1992年职工319人，其中专业技术人员13人。主要设备有日本引进的织网机12台，定型机1台，挤出机16套，制绳机6套，并线机12套，注塑机6台，液压机1台，PU软发泡机及切割设备等60余台（套）。年产网片1600吨，线410吨，塑料制品907.21吨，塑料鱼箱等279.44吨，各类PE塑料绳417.45吨，泡沫塑料82.27吨；部分塑料网片销往西非，绳索销往欧洲、中东、南非、东南亚等地。

普陀塑料建筑材料厂 区属集体企业，址东海中路196号。前身沈家门油衣社，建于1957年。1978年转产塑料建筑产品，易名

普陀塑料建筑材料厂。1992年职工166人，其中专业技术人员14人。有塑料挤出机组20套，双螺杆塑料挤出生产线、异型机组各1套，200吨液压机1台，60~2000克注塑机5台，以及配套设备。主产塑料制品，年产能力2000吨。1992年生产阻燃型半硬塑料电线导管和普通型半硬塑料电线导管588.25吨，塑料鱼箱121.34吨，渔用塑料浮球116.42吨，及箱盘229.69吨。

普陀油管厂 区属集体福利企业，址泗湾路73号。前身普陀胶木五金福利厂，1966年建。1982年产高压油管，更名油管厂。1992年有各类机床55台。主产各种型号高压油管，农（船）用水泵、胶木电器。

普陀渔业（集团）渔具塑料厂 普陀海洋渔业（集团）公司直属集体企业，址鲁家峙路9号。前身普陀县水产供销公司劳动服务公司渔需品加工厂，1982年7月建。1988年7月更现名。1992年有编织、拉丝、并线、加捻、制绳等设备50余台（套）。年产4~500股丝聚乙烯网线、4~80毫米聚乙烯杠绳500吨，25~80毫米钢丝夹棕绳及钢丝外包绳1100吨，聚丙烯编织袋80吨。部分产品销往伊朗、西非等地。

普陀化工塑料厂 区属集体企业，址菜市路39号。1992年3月建，职工23人，其中专业技术人员2人。主要生产设备有聚氨酯硬质泡沫发泡机、日用化工产品搅拌器各2台。年产聚氨酯硬质泡沫塑料产品50吨，日用化工产品50吨。

普陀石油加工厂 区属集体企业，址东海西路（天打岩）。1982年筹建，1985年投产。1992年职工22人，其中专业技术人员4人。有蒸气锅炉、蒸气加热脱水罐、高温常压日处理5吨蒸馏釜、白土釜、硫酸反应釜、过滤器及900立方米储油罐等设备，能年处理废机油1000吨。是年产10号、15号汽油机油，11号、14号柴油机油，32号、46号机械油、冷冻机油、液压油等各种船用、厂矿润滑油及各种油品720吨，3号工业脂150吨。

普陀化工厂 隶荷外渔业社，址滨港路 246 号。1987 年建，为皮革加脂剂专业厂。1990 年研制开发 F-1 新型耐光加脂剂新产品，次年 1 月通过省级鉴定，列为省优产品，获全国“七五”星火计划成果博览会银奖，1993 年又获全国“星火计划”成果展销洽谈会金奖。1992 年职工 82 人，其中专业技术人员 9 人。有锅炉、储油罐、搪瓷反应锅、不锈钢真空泵、冷凝器等设备，货运汽车 3 辆，75 千瓦发电机组 1 套及分析仪器。能年产各类皮革加脂剂 2000 吨。是年产 F-1 新型耐光加脂剂 388 吨，丰满鱼油 244 吨，亚硫酸化鱼油 81 吨，PSW 加脂剂 84 吨，软皮白油 41 吨。

普陀塑料四厂 泗湾村办企业，址泗湾东路 1 号。1988 年建。1992 年职工 70 人，其中专业技术人员 4 人。设拉丝、分丝、造粒、制绳、动力 5 车间。有 1 吨锅炉 1 台，65 型挤出机和拉丝机各 4 台，造粒机 2 台，分丝机 4 台，ZL30 型制绳机 1 台，ES2-6 型制绳机 2 台，5 号恒锭制绳机 1 台，5 号三股车长锭制股机 2 台及粉碎机 3 台等设施。主产：聚乙烯单丝，聚丙烯杠绳、网线、钢丝绳等。1992 年产聚乙烯单丝 151 吨，再生杠绳 144 吨，加工夹棕钢丝绳 150 吨。

兴隆塑料实业有限公司 私营企业，址兴建路 38 号。前身普陀山塑料联营厂，1984 年建，次年转为吴国君独资经营，易名普陀兴隆塑料厂。几易厂址，1992 年迁现址，1993 年 1 月更名兴隆塑料实业有限公司。主要设备 SZ-1600/400 注塑机 1 台，钢丝成型机 4 台，拉丝机 12 台，NON250 环型捻股机 1 台，Q18-30 制绳机 1 台及有关配套设施。主产渔用塑料制品。1992 年产聚乙烯杠绳 197 吨，再生杠绳 77.52 吨，白浮球 18883 只，再生浮球 8347 只，PF91-1 型大浮筒 155 只，细塑料线 96.5 吨，鱼箱 4819 只，试产钢丝绳 80 吨，外贸彩色绳 40 吨及各类网具、棕绳、塑料制品等。“大力”牌镀锌钢丝为省优产品。外贸彩色绳销香港、澳门及东南亚。

附：纺织业

沈家门家庭渔网编织自清末盛行，由大陆购入棉花纺制。自朱家尖、六横种棉后，部分替代大陆棉花。在纺线织网同时，也有少量土布织纺，用来制作帆篷和缝制土布衣服。解放后，渔网需求量大增。1954年1~4月，沈家门从事渔网织纺妇女1370人。次年，3户网师、1个手工业小组合并成立渔网生产合作社。1958年5月与镇绳索、帆篷社合并为普陀绳网厂，11月转为地方国营，职工500余人，加工维修渔网、帆篷、绳索。网片编织，分散到居民，网厂集中组装。1962年绳网厂下放，恢复原体制，称渔网一社。60年代中期，塑料线网出现，逐步替代棉麻线网。70年代，部分在沈水产企业，也开设附属渔网加工厂（场），其中普陀县水产供销公司渔需品供应站织网组，人多规模大，后扩展为沈家门渔网二社，1977年并入普陀县塑料二厂。1984年渔网一社并入县塑料厂。是年舟山第二海洋渔业公司与日本大洋渔业株式会社合资在大干兴办“舟洋网厂”，采用日本现代机械织网技术和设备生产塑料机制渔网。1991年普陀塑料二厂投资2000万元，引进日本机网生产技术，大批量生产塑料机制渔网。

50年代初，沈家门创办数家纺织厂，以新生布厂较著。1956年11月公私合营，天丰布厂、民光染织厂并入。次年底，职工增至77人，固定资产原值6860元，脚踏铁木织机31部，累计产棉布97.7万米，产值55.5万元。1958年3月经营不善闭歇，部分职工并入舟山水产食品厂和沈家门渔网社，部分职工和沈家门纺织合作社、棉棕生产合作社、被絮纺织厂等合并为沈家门纺麻生产合作工厂，同年11月转地方国营，址东大街，职工385人，产棕、棉、麻制渔需品、生活用品。时有纺织机1台，铁木人力织布机21台，铁木人力轧花机11台，纺麻车45部，夹线车3部，

打绳车 5 部。1961 年 8 月歇业。

1976 年，在教场路筹建县属针织厂，次年 9 月投产。占地 2700 平方米，建筑面积 440 平方米。职工 299 人，固定资产 140 余万元，有 503 型袜机 3 台，主产弹力锦纶袜。1980 年下半年，增添纵编圆织机，生产针织涤纶胚布。1983 年 9 月，织袜车间分设普陀袜厂。次年针织厂迁址兴建路，投资 460 余万元引进英国产大圆编织机 8 台，产涤纶胚布，用作衣面料、窗帘、沙发布等。1989 年并归市属普陀塑料总厂。1992 年 5 月，袜厂并入普陀电容器厂。

印刷纸品业

民国 10 年（1921）左右，在宫下路开设三五社，有印刷机 1 台。23 年，缪家塘设明林斋印刷所，有印刷机 2 台、石印机 1 台，木、石料制版，印刷迷信品、船用号旗及信纸、广告、商标、名片等。36 年 4 月，开办文心印刷所，印刷机械 4 台，承印社会集团公文，1952 年易名定海印刷厂沈家门分厂。1950 年宫下路私营徐顺兴印刷厂开业，职工 5 人，年产值万余元。1953 年后，相继开办陈善良和蕙再宁 2 家印刷所。1956 年 4 月公私合营时，并入徐顺兴印刷厂，职工 10 人，总产值 39510 元，固定资产 2992 元，年产 580 万印，排版 33.3 万厘米，装订 871 万页。1958 年底附建卫星造纸厂，次年 7 月停办。徐顺兴印刷厂发展为普陀印刷厂，1990 年投资 600 余万元引进日本凹版六色塑料复合印刷生产流水线，经济效益提高，成为印刷行业先进厂。主产纸张印刷和塑料包装袋印刷。

60 年代初，沈家门几家个体刻印匠合作建组，逐步发展附带纸张印刷，80 年代初更名刻印厂，厂址迁蒲湾。1971 年蒲湾大队办起纸箱厂。1991 年，开办私营新华印刷厂，产学生用簿及机关用笺纸。同年出现电脑复印，有个体经营及各机关企事业单

位附设。

至 1992 年，沈家门镇区印刷纸品企业 6 家，其中村办 1 家。

1992 年镇区印刷造纸制品加工企业

单位：人、万元

企业名称	地址	创建年份	企业性质	职工人数	工业产值	销售收入	利税	固定资产原值
普陀印刷厂	东海中路	1956	全民	155	1250	850	108	800
普陀印刷制品厂	新街	1950	集体	26	14	16	2	8.5
普陀盐场印刷厂	鲁家峙	1984	全民	13	10	10	0.8	15
普陀出口商品包装总厂	东海中路	1971	村办	160	320	320	10	142.79
沈家门中学印刷厂	长地升路	1964	校办	30	40	40	4.4	30
沈家门新华印刷厂	兴建路	1991	私营	11	14	14	1.3	10

企业选介

普陀印刷厂 区属全民企业，址东海中路 102 号。前身私营徐顺兴印刷厂，1956 年 4 月公私合营后转地方国营企业。1992 年职工 155 人，其中有专业技术职务 10 人。主要生产设备有日本引进 KGP 六色凹印机、干式复合机、多种制袋机及胶印等设备 60 余台（套），有六色、四色、三色、单色凹版轮转印刷机及相关配套设备。年生产能力塑料复合包装袋 4 亿只，印刷年画挂历 300 吨，硬纸壳包装盒 300 万只和零印 6000 万印。1988 年后评为省印刷行业先进企业。1992 年塑印 63 吨，零印 5762 万印，干式塑料复合 204 吨，塑料单、复膜制袋 12909 万只。

普陀出口商品包装总厂 蒲湾村办企业，址东海中路 147 号。前身普陀县纸箱厂，1971 年建。1980 年扩建，1991 年更名普陀出口商品纸箱厂，后与沈家门彩印厂合并易名普陀出口商品包装总厂。1992 年职工 160 人，其中有专业技术职务 10 人。有“08”胶

印机、压痕机、烫金机、瓦楞机、电动切纸机、分级机、装订机、字版印刷机、烘箱机等系列纸箱生产配套设施。主要产品有内、外销单瓦楞纸箱和双瓦楞纸箱，彩印出口商标和内包装。1992年产五层双瓦楞外销纸箱 25.07 万平方米，三层外销单瓦楞纸箱 15.68 万平方米，五层双瓦楞内销纸箱 39.9 万平方米，三层内销单瓦楞纸箱 26.94 万平方米，及细瓦楞彩印内包装。

沈家门中学印刷厂 校办企业。1964年6月建，址长地升路1号。1992年主要设备有胶印机、自动四开机等自动、手摆印刷机13台，其他印刷辅助机6台。年产发票1万本，练习簿8万本，商标10万张，包装盒1万只，表册2万本。

粮油饲料加工业

清至民国初期，沈家门碾米、磨粉沿用碾子、木砬、石臼、石磨等工具，人畜力牵动。民国19年（1930），协兴米厂首用柴油机为动力。后顺记、泰生等轧米厂相继使用。1950年轧米厂4家，轧米机、砬谷机各4台，年加工稻谷4250吨。粮食复制业有水作、面、糕、饼、麦芽糖等，手工操作。清末有章金其切面坊、王阿利糕团店。1952年，全镇年糕坊11户，从业20人，资本1536元；切面坊14户，从业30人，资本5177元；米面坊4户，从业15人，资本689元；糕饼糖果坊2户，从业19人，资本9613元。大都前店后坊，时作时歇。此外，尚有榨油坊3家，其中2家开设于民国17年，主要榨制食用棉籽油和菜籽油。1950年3家油坊有木榨6部、碾子3只，日产油能力2000公斤，在棉籽、菜籽收割后开业生产。

1950~1958年，粮油加工转集体、国营经营，建县稻谷加工厂、糕点糖果厂、淀粉厂、榨油厂、镇水作生产合作社、糕面生产合作社等。1978年生产逐步机械化，品种增加饲料、罐头食品、

工业葡萄糖、粉丝等。1982年采用10余种原料配方加工混合饲料。主要原料有玉米、薯干、薯渣、麸皮、鱼粉、骨粉等，可饲水产养殖、家禽家畜等。1983年建普陀县饲料公司，1985年产饲料8000余吨。次年投资121.2万元技术改造，年生产能力提高至1.2万吨。1992年，镇区有粮油饲料加工企业3家。

普陀饲料工业公司 区属全民企业，址东海中路238号。1983年7月建普陀县饲料公司，1992年8月更名普陀饲料工业公司，职工72人，其中有专业技术职务16人。占地8927平方米，建筑面积5440平方米，固定资产原值253万元。有粉碎机、混合机、颗粒机、电脑配料秤、程序控制单板机、犁刀式高效预混机等设备。是年产肉猪、蛋鸡、麻鸭等18种饲料12690吨，产值1360万元，销售1182万元，利税85.88万元。

普陀面粉工贸实业公司 区属全民企业，址兴建路158号。前身普陀粮油厂面粉车间，1978年建。1993年3月更名普陀面粉工贸实业公司。下属有面粉厂、双棱麦芽厂。1992年占地8146平方米，建筑面积6500平方米，固定资产原值193万元，职工73人，其中有专业技术职务15人。主要设备有汽压磨粉机、高平方筛及自动控制动力设施组合，有面粉、麦芽生产线各1条。年生产能力面粉2万吨、麦芽2000吨。1992年产面粉等产品9450吨，产值671万元，销售额1114万元，利税72万元。

普陀粮油食品工贸公司 区属集体企业，址伏虎路水作弄11号。前身普陀县第二粮食制品厂，原系水作社、糕面社合并，1977年建立。1993年2月更名普陀粮油食品工贸公司，职工112人，其中有专业技术职务7人。占地3500平方米，建筑面积2400平方米，固定资产原值134万元。主要设备有内酯豆腐和豆奶机械化流水作业线各1套，生产糕面、豆麸、糕饼、白酒半机械化生产线10套，大型锅炉2台。是年产糕面及豆麸制品800吨，产值98万元，销售额134万元。

糕点糖果业

清至民国时期，糕点糖果多由南货店设作坊或工场加工销售，也有个体糖贩加工设摊自销。民国 14 年（1925）开设蔡德利、新得利糕饼糖果作坊，雇工 10 人，资本银元万余元。另有同类作坊近 10 家。解放前夕，南货店有见兴、大同、大昌、协丰、大有丰等 14 家。见兴薄脆饼、大同高油包、大昌条子糕、协丰胡桃糕等民众喜食。1954 年得利、元和等 10 余家糕饼作坊、店组成合营小组。1956 年成立糕饼糖食合营组。1958 年转国营，先后称沈家门食品厂、普陀糕点糖果厂、普陀食品厂。1988 年后，个体糕饼作坊店开业经营，有“老和尚”蛋糕店、海滨蛋糕店、天丰奶油蛋糕店等，还生产中西各式糕点。1992 年，有区属全民糕点糖果加工企业 1 家。

普陀食品厂 区属全民企业。址游泳池路小溪坑弄 22 号。前身沈家门糕饼糖食合营组。1958 年 7 月转为糕饼合作工厂，同年 12 月转国营沈家门食品厂。1962 年易名普陀糕点糖果厂，1985 年更名普陀食品厂。占地 8700 平方米，建筑面积 6000 平方米。1992 年固定资产原值 300 万元，职工 147 人，其中有专业技术职务 9 人，主要设备 50 吨级冷库 2 座，口服液饮料、百宝粥、糕饼、糖果生产线各 1 套及锅炉、电掬、货车等配套设施。所产梅花蛋糕、纯素月饼、桂花米花糖、苔菜小桃酥等产品，1985、1990 年获省优、部优产品称号。1992 年产值 187 万元，销售额 176 万元，利税 6.4 万元。

酿酒饮料业

明清时代酒类大都自产自销，前店后坊。民国 3 年（1914），

沈家门西大街开设有陈德顺发记酿酒坊，雇工 30 余人，年产黄酒 500 缸（每缸 27 坛，每坛 14 公斤），其中特产咸绍酒（饴绍酒）300 缸受渔民、船工欢迎，曾名扬南洋诸国，经汕头、厦门、上海等地批量出口东南亚。至 40 年代末战争频繁，工匠奔走他乡，咸绍酒失传，解放后多方查询，未得其踪。1951 年，沈家门专营制酒销售个体户 50 余家，兼营酿酒户近 40 家。次年，酒由国家专卖。1956 年私营酒坊并转公私合营海康酒厂，余皆自行转业。同年 4 月海康酒厂划出制酱业务，专营酿酒，年产黄酒 586 吨，白酒 94 吨。1967 年 2 月更名普陀东海酒厂。1981 年始产汽水、汽酒等饮料及配制酒。1982 年 8 月，县淀粉厂利用地产优质二棱大麦为原料，筹建啤酒生产车间。1985 年投资 332 万元，设计年产啤酒 1 万吨，当年产“普陀山”牌啤酒 6800 吨。

1992 年，普陀食品公司引进瑞典资金，成立中瑞合资普陀佳美饮料有限公司。先后建立蒲湾村、普陀中学棒冰厂等，产棒冰、冰砖等冷饮食品。年产量 2500 吨以上，产值 700 余万元。

1992 年，镇区有饮料酿造工业企业 6 家，其中村办 2 家。

1992 年镇区酿酒饮料工业企业

单位：人、万元

企业名称	地址	创建年份	企业性质	职工人数	工业产值	销售收入	利税	固定资产原值
舟山东海酒厂	东海中路	1952	全民	261	2205	2167	403	761
普陀啤酒厂	兴建路	1985	全民	300	1414.9	1304.19	339	810
普陀佳美饮料有限公司	东海中路	1980	合资	69	148	206	63	305.8
沈家门食品饮料厂	蒲湾西路	1984	村办	63	61.73	65.5	税 4	114
平阳棒冰厂	平阳浦	1991	村办	12	2.5	2.5	0.25	15
普陀中学冷饮制品厂	东海东路	1990	校办	20	75	75	7.5	25

企业选介

舟山东海酒厂 区属全民企业，址东海中路 410 号。前身公私合营海康酒厂，建于 1952 年。1956 年转为国营企业。1987 年更名舟山东海酒厂。1992 年职工 261 人，其中有专业技术职务 16 人。有自动黄酒蒸饭机 1 套，5 立方米大罐 44 个，15 立方米二发酵大罐 68 个，15 立方米白酒半成品发酵大罐 30 个，及现代化酒精蒸馏生产线 1 套，日榨黄酒 50 吨和淘酒 50 吨设备 1 套，瓶酒生产线 3 条，汽水饮料生产线 2 条。1983 年起，黄、白酒甲级品率 100%， “普陀山”牌粳米黄酒获浙江省和轻工部优质产品称号，1987 年获首届全国黄酒节一等奖。部分产品远销美国、香港、台湾及东南亚等地。1992 年产黄酒 10500 吨，白酒 607 吨，花色酒 88 吨，碳水饮料 638 吨，食用酒精 344 吨。

普陀啤酒厂 市属全民企业，址兴建路。1985 年从普陀淀粉厂析出，单独建厂。1992 年，主要设备仿罗马式啤酒灌装生产线 2 条，发酵低温库 15000 吨生产能力。主产 12 度一级啤酒和特制啤酒、10.5 度一级啤酒和优质啤酒等。其中优质 12 度“普陀山”牌啤酒 1988、1989 年连获省优秀“四新”产品奖。1989 年在全国分类分级评比中获最高等级——A 级。10.5 度清爽型“普陀山”牌优质和一级啤酒，在首届西湖国际食品博览会上双获银牌奖。

沈家门食品饮料厂 蒲湾村办企业，址蒲湾西路 6 号，1984 年建。1992 年主要设备有饮料管装流水线 2 条，软包装机 1 台，冷饮、糕饼生产线各 1 条。年产鲜桔露 539 吨，泉碧可乐 127 吨，汽水 305 吨，雪糕 4 吨，棒冰 11.46 万支。

普陀佳美饮料有限公司 合资企业，址东海中路 205 号。前身普陀食品公司棒冰厂，1980 年建。1990 年易名普陀冷饮食品厂，1992 年 12 月同瑞典籍华人合资经营，更今名。职工 69 人，其中有中级专业技术职务 4 人，初级 2 人。主要设备有多功能冰淇淋

速冻隧道机 1 套，年可产棒冰、雪糕、冰淇淋食品饮料 650 吨。品种有雪糕、冰砖、冰淇淋系列 30 余个。配有冷库 4 座，次储藏冷饮料 200 吨。

普陀中学冷饮制品厂 校办企业，址东海东路 46 号。1990 年建。主要设备有冷冻机 2 台，装配式冷柜 2 台，30 吨冷库 1 座，冰淇淋机 2 台，配有速冻车间。1992 年产冰淇淋系列 3 万箱、雪糕系列 5.6 万箱。

其他工业

尚有煤制品、家具、衡器等工业企业。1992 年 5 家，其中村办 1 家。

1992 年镇区其他工业企业

单位：人、万元、平方米

企业名称	地址	创建年份	企业性质	职工人数	工业产值	销售收入	利税	固定资产原值	占地面积	建筑面积
普陀煤制品厂	东海西路	1958	全民	60	169	648	32	145	17067	3586
普陀衡器厂	新街	1958	集体	45	30.6	82.5	3.8	22	145	220
蒲湾锯板厂	东海中路	1987	村办	7	11.9	6.29	税 0.4	8.82	300	150
金山沙发软垫厂	长地月	1990	私营	13	91	132	5.1	3.5	500	250
沈家门海城家具厂	蒲湾上横路	1991	私营	8	11	17	2.7	1.5	200	120

企业选介

普陀煤制品厂 区属全民企业，址东海西路中沙头。前身普陀县煤球厂，1958 年建。1987 年更名普陀煤制品厂。1992 年职工

60人，其中有专业技术职务5人。主要设备有打块机、筛选机、配合机、粉碎机、输送机、成型机和铲车、货车等。1991~1992年在全省煤制品质量检查评比中获第一名，受省物资局嘉奖。

普陀衡器厂 区属集体企业，址新街。前身沈家门衡乐器社，1958年11月建。1974年更名普陀衡器厂。1992年，职工45人，其中有专业技术职务2人。有刨床、钻床、烘箱、电子测量仪器、高精度数字万用表等设备。是年产台案秤770台，木杆秤7000支，LCT-130型船用磁罗径50台。

金山沙发软垫厂 私营企业，址长地月路40号。1990年建。主要设备有加工成套沙发、席梦思、软垫机械5套及工具等。主产“金山”牌沙发、软垫、席梦思，钢制家具，不锈钢桌、椅。

沈家门海城家具厂 私营企业，址蒲湾上横路11号。1991年1月建。1992年有电刨、电锯及木器加工工具设备。主产木制家具。

盐 业

镇西有平坦海涂，属盐土类。海水盐度25~30‰，浓度稳定，月际变幅4‰。光照充足，连续晴天多，除台风、暴雨等灾害性天气，四季均可晒盐，7~9月为旺季。

盐业发展

宋端拱二年（989），今平阳浦一带产盐。明时，岛民驱迁内陆，产盐点废。清康熙二十年（1681），沈家门、平阳浦产盐。民国初期，今境内有墩头、平阳浦、中弄、大干、中沙头、小干岛、鲁家峙岛等产盐点7个。民国12年（1923）盐田163.1亩，盐板17334块，年产约260吨。

解放后，至1957年鲁家峙、大干盐田裁废。盐田集中平阳浦、

小干岛一带，面积 1297 亩，年产 1030 吨。1965 年，平阳、中弄、东岙队办盐场和小干地方国营盐场竣工投产。

1980 年，新建一批盐田，盐业渐盛。面积 2766 亩，总产 5222 吨。1985 年，塘头废盐场。1988 年平阳浦盐场裁废。至 1992 年底村办和地方国营盐场 4 个，盐田 1963.9 亩，年产 7706 吨。

1992 年末沈家门镇区盐场

盐场名称	性质	建场年份	职工人数	面积 (亩)	滩数
中弄盐场	村办	1965	8	102	4
大山盐场	村办	1965	40	391.5	8
东岙盐场	村办	1965	20	225.4	6
普陀盐场	地方国营	1965	131	1245	21

普陀盐场 1962 年舟山地区专署投资 21 万元在镇西港南小干岛西部筑塘围涂，1964 年竣工，筹建小干农场，盐田 190 亩。1965 年建小干盐场，属舟山地区，农业划归勾山公社定名新建大队。1972 年，盐、农合并，恢复小干农场，归普陀县管辖。1979 年，改为小干盐场，首次试用薄膜（后改用黑色薄膜）垫底结晶生产新工艺成功，推广全县，获省优秀科研成果三等奖。1989 年 4 月更名普陀盐场。1992 年盐田 1245 亩，分 21 副滩，职工 131 人。1979 年前实亏实补，1980 年后定额包干、超亏自负、结余留用。1983 年实行承包，产量、质量逐年提高。1992 年固定资产原值 140.72 万元。产盐 5789 吨，亩产 4.65 吨，平均氯化钠 93.71%，白度 63.1 度，粒径 91.8% 通过 2 毫米筛孔。总产值 126.78 万元，利税 22.33 万元。

制盐工艺

煎制 分“刮泥淋卤”和“火力熬煎”。清嘉庆（1796～1820）前沿用此法。

板晒 清嘉庆间从岱山引入。至60年代前期，板晒制卤仍沿用刮泥淋卤法。早晨天气晴开，注卤上板，借太阳辐射和风力，卤水渐结晶，至午成盐。

滩晒 初为小型蒸发池。1954年平阳浦场务所建12个，面积445平方米。1959年引入流枝滩实验性生产。1964年起建滩晒（平滩）盐场，取代刮泥淋卤。

管理机构

民国8年（1919）9月，定海盐务局在沈家门设盐务分局。嗣后，沈家门、平阳浦设盐务秤放分局。12年，沈家门设查验处，置处长、文牒、稽查各1名。28年6月日军占领舟山，设伪定海自治委员会统制局盐务管理处，沈家门设分处。34年抗日战争胜利后恢复定岱盐场公署，设沈家门渔盐管理所。12月设平阳浦场务所。1950年8月，设沈家门渔盐管理所、平阳浦场务所。1954年4月，沈家门渔盐管理所更名沈家门盐业供应管理站。1956年4月，平阳浦和田螺峙两场盐务所合并置平阳浦盐业仓库。6月，沈家门盐业供应管理站改为普陀县盐业供应管理站。1957年7月，平阳浦盐业仓库改为盐业技术指导站（所）。次年4月，撤县盐业供应管理站，业务并入县供销社，7月社与商业局合并，盐属商业局第一生产资料经理部化工门市部供应。1959年6月，划归沈家门生产资料商店，在鲁家峙岛设盐业批发部。次年5月，撤平阳浦盐业技术指导站（所），配专管员1名。11月，设沈家门盐业批发站。1961年9月，渔盐业务并入普陀水产供销公司渔需品门市部。食盐、工业盐、农牧盐业务并入县糖业烟酒公司。翌年5月，

在平阳浦设县盐业站，主管生产。1965年11月设县盐业运销站，接办普陀水产供销公司和糖业烟酒公司盐业批发业务，与县盐业批发站两块牌子一套班子，驻鲁家峙岛，始产销合一。12月，县盐业运销站改县盐业批发站。1972年成立县盐业公司。1978年11月，县盐业局成立，与县盐业公司外分内合。翌年3月设沈家门盐业站。1983年1月在沈家门镇东河市场设盐业批发部，1986年7月迁至北安路至今。

第八章 商 业

清时，沈家门形成集市。民国初，沈家门港成为舟山渔场中心港口，商业发展较快，市场日趋繁盛。抗日战争时期，商业一度畸形繁荣。解放前夕，商业萧条。解放后，国营、供销合作商业主导市场，私营商业经社会主义改造，部分转国营，多数组成集体商业。个体商业和集市贸易数度兴衰。1978年后提倡多渠道流通，各类商业竞相发展。

民国时期商业

发展概况

清康熙年间，沈家门居民渐增，乾隆时，近海捕捞发展，水产品加工购销渐兴。嘉庆初年运销鱼货至长江下游各口岸，贩回米、豆。同治年间，形成集市，多在沿街设摊交易。光绪三十三年（1907）已“市肆骈列，海物错杂，贩客麇至”，百货、棉布、南北货、国药、陶瓷器、粮油、油麻杂货、酒楼诸业粗具规模。民国8年（1919），陈德顺发记酿酒作坊所产黄酒运销香港，后销新加坡，年出口20~25吨。9年，米业兴旺，有米行10家。12年，东大街、中大街、泰来街、大道头、泥道头等街区，商业日趋兴盛，大同、见兴南货店，顾全记、新大祥、新和祥、锦华布店，聚福园、一枝春酒楼及一些商号相继开业。22年，陈顺兴、王万泰

等鱼行加工乌贼鲞（螟蚰鲞）、海蜇皮运销香港等地，年出口乌贼鲞 300 吨，海蜇皮 100 吨。26 年填西横塘河道，搭棚屋建菜市场（今菜市路东侧），凌晨上市，近午散市；张网及海涂水产品船到上市。民国时期，海岛多由鱼栈兼营米业，也有专业粮店。鱼栈贷给渔船出海资金，以粮食折算。粮源多购自台州、镇江等地。农历九至十月为进米期，二至三月销粮转旺。时同泰、同和、增和米行较著，年销粮约 1.5 万石（每石 75 千克）。清末至民国前期，市场粮价略有升降，基本稳定，供应亦较正常。

民国 28 年（1939）6 月，日军侵占沈家门，封锁渔港，渔业衰落。而商业却畸形繁荣。是年始，民国政府严格限制沦陷区上海运往宁波转入内地之货物。秋季始，购买外国货物结算外汇地址从上海移至宁波。日本为对付此种局势，利用沈家门海上交通便捷，在此大举私运货物入内地。沈家门许多商号，乘机租用大帆船，从境内载运鱼类及其他海产品至上海，靠埠杨树浦鱼市场码头起岸，再将工业日用品、布疋、纸烟等货物载往沿海各地，而后运入内地，大发其财。大批违禁品照此办法运销。近至镇海、柴桥、穿山、象山、靖南、爵溪与奉化，远及青岛、石岛、温州、福建。从内地运出货物，多为桐油、明矾、皮革、茶叶、原棉、苧麻、亚麻、棉籽油、芥籽油、木材、大米、红白糖、焦油与畜肠。私货运入内地为纸烟、棉纱、火柴、火油与纸张。沈家门因私货往来而成繁盛商业中心。仅以上海运入纸烟一项计，每月税收达 8 万元左右。日商在沈家山东兴桥开设新民洋行，垄断毛竹等物资经销，收购大米、桐油等补充军用或运往日本。日人划定沈家门为“特别区”，允许走私。沈家门市场各类商店连片开设，棉布业由 7 家增至 20 余家，上海、宁波老板开设多家百货商号，药业、南货业也兴盛一时。外地客商还开设酒楼、赌场，“大发”、“荣记”两赌场，每夜豪赌，通宵达旦，娼妓烟馆，灯红酒绿。单帮、捐客、贩子纷至沓来。饮食业、服务业、烟杂业星罗棋布。大道

头（今中大街南口）至石灰道头（今海军码头）约 500 米路段，两侧商号 200 余家，全镇千余家。29 年 2 月 14 日《申报》评论云：沈家门“其繁盛不亚于战前之上海南市”，因而有“小上海”之称。

广大民众遭受日军欺压，生活艰难。29 年 2 月，沈家门米价飞涨，每石由 18 元涨至 38 元。贫民因冻饿毙命者，日计数起。伪自治会限量配给户口米，搭以质次玉米。流传“吃吃野菜六谷糊（玉米俗称六谷），做做汽车大马路（给日军筑汽车路），性命捏在日本司令部”民谣。

抗战胜利后，沈家门商市趋于衰落。商人饱受海盗、兵痞骚扰，加上通货膨胀、纸币贬值，致许多商店关闭。至 37 年，因战争影响，商业再度萧条，商贾经营艰难。民国政府滥发纸币，涨风再次陡起，米市领先，米价一日数跳。各类商品上涨不已。是年冬汛，各帮渔民 26000 人云集渔港，因米商储粮不足，进货困难，渔民买不到粮食，致五六百艘渔船困泊港中，不能出海生产。

民国初年，沈家门对台湾已有贸易往来。35 年前后，镇上商人自备或租用船只，运销台湾大都咸干水产品，运入煤油、白糖、面粉、大米、西药、钢材、藤料、橡胶、水果等。至解放前夕，沈家门经营台湾生意店号 30~40 家，除销售本地外，还转运上海等地，获利甚丰。台湾基隆市正大、海东等商行，亦经营台湾与沈家门之间贸易。38 年 5 月，沈家门商界派出棉布业、南货业、百货业店主等 13 人参加定海县商团赴台湾考察，此后对台贸易扩大。

解放前夕，沈家门有商店 560 家，从业 1987 人，其中布店 13 家，百货店 12 家，肉店 11 家，烟杂店 140 余家，国药店 9 家，南货店 8 家，酒菜馆 7 家，旅栈 5 家，照相馆 7 家，浴室 2 家，染坊 3 家等。有摊贩 250 户，从业 300 人。

行业分类

水产业 为主行业。清康熙二十三年（1684）开海禁后，渔业渐兴，冰鲜商、鱼行、鱼厂、鱼栈等水产专营商随之发展，沈家门渔港渐成水产品集散地。光绪年间，各地渔船停泊，交易水产品，或贩鲜或腌鲞，四出装运，销量甚巨。民国12年（1923），沈家门渔港有冰鲜船138艘，收购资本银元2.64万元。27年4月，鱼行17家、鱼厂38家、鱼栈55家，总资本额8.8万元银元。35年5月，鱼行、鱼厂、鱼栈300余家，从业2100多人，当年购销鲜水产品2363.6吨，腌制销售咸干水产品2389.8吨。解放前夕，有鱼行、鱼厂、鱼栈126家，从业1300人。经营者有鱼商（冰鲜商）、鱼行、鱼栈、鱼厂、小鱼（商）贩。详见水产业章。

粮米业 海岛粮米，产不敷供，赖外地输入，且多为粮商、鱼栈控制，居民饭食，多掺以薯丝。民国9年（1920）有泰巽、同泰、乾顺、人和、同和、泰丰、增和、和立、同源丰、顺祥等10家米行。27年，鱼栈兼营米业45家。粮商、鱼栈利用季节差价，囤积居奇，掺水掺杂，购青苗、放渔贷、牟取高利。沦陷时期，米价飞涨，渔民、居民叫苦不迭。限量配给户口米。38年，国民党大批军队退驻沈家门，米业开支日增，进货困难。解放前夕，尚存增和、乾顺、泰丰、台公顺、台公胜等米店10余家。

棉布业 民国初有布店7家。抗日战争期间，增至20余家，批发转运商10余家，流动布贩50余人，主要商号有新大祥、锦华（后改益丰、新康）、老新和、新和祥、锦和、景泰、顾全记、严记、信顺、勤康、勤余、信余、志成、鸿祥、恒和成。抗战胜利后，布店减少。解放前夕，尚有14家：新大祥、益丰、新康、新源丰、荣彰、志成、天福、源康、安泰祥、正成、鸿祥、天成、大成、老新和。其中新大祥、志成、鸿祥3家较大，月库存棉布千匹以上。尚有流动布贩20余人。

百货业 抗日战争期间，有协源泰、徐安全、惠丰泰、叶泉利、新源大、顾全泰等商号。解放前夕，尚有百货店 12 家：协源泰、徐安全、万丰祥、华记、业勤、顾全记、王可才、丁德顺、章福泰、源泰隆、崔锦康、锦泰丰。其中协源泰、徐安全、万丰祥 3 家较大。

国药业 清光绪二十七年（1901），宋同仁药店开业。抗战期间有宋同仁、车存德、葆仁堂、万象春、存仁堂 5 家。解放前夕，增养善堂、益寿堂、天德堂、万年堂 4 家。其中葆仁堂拥有资金 1.6 万元，员工 10 人，居同业之冠。

南北货业 有传统经营特色，大都前店后场，自制糕点。抗日战争期间，有见兴、大同、天祥、大昌、协丰、鼎丰、慎康、福昌、大和、余丰、潘生记、张鸿兴、源大等南货店。解放前夕，尚有见兴、大同、天祥、友利（大昌改设）、协丰、鼎隆、华成、大和等 8 家。其中见兴、大同较大，有高包、薄脆等名点。

油麻业 经营渔业生产资料，兼营山杂货。解放前夕 20 余家，以泉源、泉茂两家为大。

鲜肉业 大都店小本微，单间店面，一天宰卖 10 余头猪。抗战期间有升泰、洽泰、协利、协顺、杨森任、任安荣等 6 家。解放前夕有邓来宝、升泰、洽泰、合和、协利、万全、兴顺、新万顺、裕记、彩记、福顺等店。

饮食业 渔民豪饮，流动人口多，饮食业发达。抗战时期，有聚福园、新新、中华（一枝春改）、新雅、日华楼、大胜、黄岩、王小梅、王大梅、杨永发、海滨、四季春、大三元、永利、鲍阿玉、柴信甫、邵外宝、林懋和等 20 余家。其中竺存宝开设的聚福园饭店、缪厚富开设的中华菜社、董纪林开设的新新菜社为著，多为承接包桌贺菜、喜庆筵席，生意兴隆。小吃摊点，各色名点荟萃。孔庆高（外号“小无锡”）的小笼包子，以皮薄、汁多、馅鲜闻名；林懋和（外号伯亨）的肉心鱼圆以纯正福建风味赢得顾客。

还有“长脚兴”肉粽、邓阿瑞酒酿圆子，“妈妈羊”羊肉粥等各呈风味。解放前夕，饮食业趋于萎缩，维持营业的菜馆仅有大胜、杨永法、三友、永利、鲍阿玉、林懋和、林信胜 7 家及面食店摊 20 余家。

服务业 抗战时期旅馆业有长发、李聚兴、东方 3 家。解放前夕有长发、李聚兴、大中、新民、胜华、长生等家。

照相业：民国初年，沈家门开设“二我”照相馆。抗战期间，因证件照增加，照相业发展，有黄汉章、二我轩、泰国、剑影、新生、二我、鸿运、渔光、大光明等 9 家。解放前夕，有黄汉章、新生、二我、渔光、大光明、光明、原容等 7 家。

浴室：抗战前有新新浴室，后增开“三清池”浴室至解放后。

洗染：抗战前有五丰、同华、丽华 3 家染坊，后增开福华染坊至解放后。

理发：抗战期间有理发店 20 余家。店主自己操作或雇二三个伙计。解放前夕有 15 家。主要有超等、双美容、连华、何永记等。

租赁业 民国时期，居民婚丧喜庆需用餐具、桌凳、花轿、棺盖、抬杠等，向租赁店（俗称贯器店）租借。镇上有方彩章、洪同昌贯器店，分别在宫下路和缪家塘。

烟杂业 多为夫妻店，为市场大宗散户，约占全部店铺三分之一。经营范围繁杂，除烟酒外，或兼油、酱，或营山杂土特产。解放前夕有 140 余家。主要店铺有定生祥、成昌、宝盛等。

渔需品供应

清初，沈家门杂货店经营栲、麻、桐油、船钉等类商品。网具大部向外地订购。民国初年，沈家门油麻商店 2 家，及一批山杂货店。至解放前夕，油麻商店 15 家，山杂货等类属渔需品店 10 余家。

网具 清时渔民所需，多向鄞县订购，称本网。民国初，有

鄞县石碶、东钱湖人在沈家门荷叶湾经营贩网业务。10年(1921)，石碶网师与本地网师合资在沈家门东横塘开设顺裕网厂(店)，为专业网店之始。后乐源利、陈顺兴、朱万顺等网店相继开业。台州、温州等外地网亦进入市场。温州“红线网”，受渔民欢迎。24年开设新公益网厂，资金、品种居同业之冠。解放前夕，有专业网店6家及一批网贩。

绳 索 渔用绳索分捕捞(纲缉)、驾驶(缭后、缭丝)、帆篷(长肋)用绳三类，规格20~30种。清时以草、篾、棕、麻制绳，多自制自用。民国初年，以打制为主，亦有向宁波、定海购买。后沈家门开设多家绳索店，销量日增。至解放前夕，有绳索店12家。

血 栲 渔用麻、棉网具，经牲血、树栲染蒸，网片硬朗，网眼张开，耐海水腐蚀。民国时，本商与上海商人合资开设恒泰、五泰、海丰血栈3家。另有血贩穿梭其间，货源来自上海。栲分栲皮、栲胶、栲粉等，货源大都来自东南亚国家。

浮子沉子 浮子俗称“风子”，有多种规格。解放前工匠用轻木料制售，沉子分泥柱、石柱，多手工业者自产自销。

鱼 筲 俗称筲篮，亮眼筲。用篾丝编织装运鱼品，年耗百万只之上。货源主要来自象山、黄岩诸地。

毛 竹 渔业生产大宗耗用物资。特殊用竹分毛筒(带根，围径43.3厘米以上)、上梁(围径35厘米以上)，货源全赖外地运入。多产销直接交易，沈家门仅数家商店经营。日军侵占期间，曾为日商新民洋行垄断，抗战胜利后仍民间营销。

木 材 民国时期，沈家门有顺泰、元记、协顺、同森泰等木行12家，货源来自福建及温州、台州、宁海、鄞县等地，经销或代客销售收取佣金，大都用于修船、造船。

外籍客商

民国初期，外地商人来沈家门东横塘、西横塘一带开行设店，计四五十家。抗战时期，外地商人开牙行特多，计200余家。从白虎山嘴（今伏虎路）延伸至荷叶湾，弄外弄里、楼上楼下皆有牙行。牙行提供场所，协助买卖双方成交，从中取得佣金。佣金多少，看货物体积、贵重、销路紧滞而定。一般向买货者收取价格外加3%佣金，向投售者扣佣金5~10%。有些行家视投售客户急于回家或货船租期已满急于出手，就杀价收购，也有提高佣金进行寄卖。牙行，设备简陋，三四个人，几支秤，一张帐桌，或有一块场地，贴上某某行，就算开张营业。抗日战争胜利后，外地客商或迁往宁波、上海，或关闭，尚剩几十家，以米行为主，也有经营竹木炭及渔网棕麻等渔需品。1949年，大陆解放，沈家门与台湾往返频繁，外地与本地商人转换台糖贩运。解放后，外地来沈家门所设牙行倒闭，也有定居转营他类商业。

闽商 主要从事油麻业、木行，经营渔业生产资料及杂货，也有开鱼行、鱼栈。经营者有些原从事渔业，后弃渔从商。泉源、泉发、泉茂油麻杂货商店较著。泥道头西侧建“八闽会馆”，为闽商聚集之处。

宁波帮 含宁波、慈溪、鄞县、镇海、象山人氏。主要经营水产、棉布、银楼、南北货、草席、山货等。经济实力雄厚，经营灵活。以顾全记布店、老凤祥银楼、安泰祥草席店、见兴、大同南北货号及象山象森行为著，鄞县人氏在荷叶湾建“羊府殿”，聚会祭神。

台州帮 多数开牙行，经营山货生意。最多时100余家，以台公胜、豫顺行、徐复兴、施再兴等较著。在今北安路曾建有“台州同乡会”，为台州商人聚会之所。

沪商 主要经营卷烟、工业日用品，以牙行推销、转运为



主，或与本地商人合股经营。抗战时期有南洋企业公司及聚丰祥、利泰等行。

温商 人数较多，大都小本经营手工业，尤以开设理发店为著。永嘉人张伯民开设新公益网厂为殷实。

私营商业社会主义改造

解放初期，对私营商业采取“利用、限制、改造”政策。1951年9月，镇成立重估财产整理资本评审委员会，并按行业成立12个分会，重估私营商业财产。登记坐商480家，其中纯商业360家，饮食业49家，服务业43家，其他28家。财产帐面总额88.94万元。部分隐瞒少报，经查实补报38万元。商贩登记发证325户。

1951年沈家门私营商业重估财产情况

行 业	家 数	重估财产帐面金额 (折新人民币，元)
棉 布	13	133028
百 货	15	207730
油 麻	19	96803
南 货	18	103970
文 具	8	43382
中 西 药	13	46836
板 木	6	39162
粮 食	17	6819
鲜 鱼 肉	23	10617
烟 杂	98	30323
山 杂 货	40	47918

续表

行 业	家 数	重估财产帐面金额 (折新人民币, 元)
饮 食	49	13125
照相彩结	12	14090
鞋服洗染	16	16463
旅 业	20	5238
理 发	23	5441
酱 油	36	55030
食 盐	17	2200
灰石窑瓷	11	5657
土产蔬菜代理	26	5608
合 计	480	889440

1953年11月,粮食由国家统购统销,原私营粮店转业。翌年9月,实行棉花、棉布计划收购、供应,统由国营花纱布公司经营,原私营零售店改经销、代销。1955年全镇百货、文具、木材、新药、电料、鲜肉、烟酒、南北货、鱼货、食盐等10个行业私商,计141家,144个网点,实行经销、代销。是年9月,开展私营商业社会主义改造,至12月中旬,新大祥、志成、益丰、新康、天福、安泰祥记等6家布店和万丰祥百货店、隆泰文具店首批成立公私合营联合棉布商店、公私合营万丰祥百货商店。1956年私营商业社会主义改造铺开,5月成立南货业联合商店、国药业联合商店、油麻业联合商店、三清池浴室、联合照相馆、远东旅馆、同森泰木行、协茂文具纸烛商店、明光电料商店等9家公私合营企业及一批合作商店,经销、代销店。全镇私商改造752家,从业1169人,分别占总数95.5%和94.2%。

公私合营后,原私营商店资财清产核资定息,有定息私方人员145人,资产总额21.34万元,年定息1.1万元。同时,妥善

安排私方人员，其中6名任公私合营商店负责人。1956年公私合营企业营业额325.6万元，比上年增加68.61%。

国有商业及股份有限公司

1950年6~8月，建粮食公司沈家门分销处、百货公司沈家门办事处和定海供销合作社沈家门供销站。后相继设舟山鱼市场、衡昌公司和油脂、土产、专卖、食品、水产运销、木材公司及煤炭经营处等机构。1953年4月建普陀县，8月粮、油由县粮食局专营，各商业机构陆续升格为县公司。是年10月在沈家门成立县供销合作总社。1956年设县商业局。是年底，国营商业有百货、纺织品、专卖、食品、糖业糕点、文化用品、石油、水产供销、木材等公司及煤建栈，职工829人。嗣后，国营、供销合作商业主导全镇市场。1958年，供销社并入国营商业，关并商业网点，商品减少，供应紧张。1962年进行调整。“文化大革命”中，商业经济受干扰。1978年后，实行多渠道流通，多种经济成分、经营方式的流通体制。

商业局所属国有商业及股份有限公司

1956年7月1日普陀县商业局成立，商业网点增多，仓储设施改善。次年国营商业机构多有撤并。1958年1月撤国营商业公司，实行“政企合一”管理体制。6月，县供销商业并入国营商业。次年分别成立舟山县商业局沈家门百货、食品、燃料、工业器材、生产资料、土产杂货等商店。1962年6月普陀复县时，相继恢复原县级国营商业公司，单设粮食局、供销社。1971年11月县供销社再次并入商业系统。1978年6月，供销社又单设。1979年食品、糖业烟酒分设两个公司。1980年11月成立医药管理局，与医药公司一套班子。1983年12月信托贸易公司改名华侨商品供应公司。

1984年6月，医管局撤销，医药公司重归商业系统。1985年9月，石油公司中划出煤炭业务，成立燃料公司，归物资系统管理。华侨商品供应公司改名华侨友谊公司。1989年11月普陀商业大厦建成。翌年，烟糖公司中划出烟草业务，单设烟草管理局（烟草公司）。1992年12月，成立舟山金三角股份有限公司（原普陀五金公司）。

普陀百货公司 址东大街。1950年6月建，称中国百货公司浙江省宁波分公司沈家门办事处。1955年7月升格为普陀县百货公司。嗣后，随行政区划归属变更。1987年定名普陀百货公司。

1955年6月1日析出纺织品业务，成立花纱布公司普陀县经营组。次年1月升格为县公司，8月改称纺织品公司。1956年6月，析出文化用品业务，建立文化用品公司。翌年3月两公司再度并入百货公司。1986年公司所属第一百货商店扩展增加营业面积1120平方米。第二期扩建工程，拆除一片民房，贯通同济路、中大街，商场面积达3200平方米，安装自动电梯。有营业人员220人，为舟山第一家大型商场。1992年，公司下属有第一百货商店、百货批发站、纺织品批发站（含零售）、劳动服务公司（第二百货商店），共有职工365人，营业面积3881平方米，固定资产原值521.6万元，全年商品销售额4641.9万元，利润108.8万元。

普陀食品公司 在中大街。1954年7月成立，称中国食品公司舟山支公司普陀经营处，1956年7月升格为县公司。嗣后与糖业烟酒、副食品、蔬菜水果等公司析并分合，至1979年10月正式成立，专营猪禽蛋购销。其后，分别于1984年、1986年7月建300吨级冷库和半自动杀鸡车间。并利用冷库设施，加工冷饮食品。1992年12月，公司棒冰厂引进外资，成立普陀佳美饮料有限公司。1992年，公司设有肉食门市部、蛋品经营部、食品经营部、牛奶场、综合经营部、冷库、猪禽蛋仓库、汽车修理厂、客货运输服务站等。有营业网点25个，职工250人。固定资产原值497.8

万元。年营业额 1203 万元，利润 30.2 万元。

普陀糖业烟酒公司 在东大街。1952 年 12 月建，称中国专卖公司定海批发部沈家门批发组。1954 年改为普陀县专卖分处，次年下半年升格为县专卖公司。后几经变更，至 1962 年 11 月成立普陀县糖业烟酒公司。1990 年，析出烟草业务另成立烟草专卖公司，不再经营卷烟批发。至 1992 年底，下属 3 个门市部、1 个批发部、3 家零售商店及综合经营部。职工 140 人。固定资产原值 161.4 万元。年销售额 2337.1 万元，利润 20.1 万元。

普陀石油公司 在滨港路 87 号。1956 年 9 月建，称中国石油公司浙江省普陀县公司。翌年 7 月与煤建栈合并，改称普陀县化工燃料公司。9 月百货公司所经营五金、化工商品业务划入，设化工门市部，1959 年复划出。是年，建成天打岩油库。1962 年 11 月，恢复普陀县石油公司。1974 年半升洞油库建成使用，业务迅速发展。1987 年改名普陀石油公司。至 1992 年，下属门市部、半升洞油库、天打岩油库、加油站等 5 个经营点。职工 206 人，固定资产 978.7 万元。年销售额 20279.2 万元，利润 352.9 万元。

普陀医药公司 在中大街。1960 年 10 月百货公司所经营的医药商品业务划出，成立中国医药、药材公司浙江省舟山县沈家门批发商店，归属县卫生局。1962 年改称普陀县医药、药材批发商店。1964 年重归商业系统。1966 年 9 月，公私合营国药商店并入，网点、人员增加。1972 年 2 月升格为公司。1978 年 11 月改称普陀县医药公司。1980 年 11 月，成立普陀县医药管理局，与医药公司一套班子。1984 年 6 月，撤销医药管理局，保留医药公司，重归商业系统。至 1992 年底，在沈家门下属有医药商店、西药批发部、中药批发部、参茸商店、滨海商店、北安商店、同济商店等 10 个营业点。职工 174 人，固定资产原值 282.5 万元。年销售额 2826.6 万元，利润 111.6 万元。

普陀华侨友谊公司 在新街。由信托贸易公司演变而来。1980

年3月建，次年9月由集体所有制转为国营企业。1983年4月专营侨供商品，12月改名普陀县华侨商品供应公司。1988年8月增加外宾友谊供应业务，新辟友谊商店，改名普陀华侨友谊公司。至1992年，下属有华侨商店、友谊商店、批发部、家电维修部。有职工135人，固定资产原值252.5万元。年销售额2026.1万元，利润56.5万元。

普陀商业大厦 滨港路62~66号，国有企业，1986年筹建，1989年11月建成，12月1日开业，次年8月客房部开业。共11层，建筑面积6954平方米。1~2层商场1400平方米，第3层餐厅，4~10层客房78间，176床位。11层海一角舞厅，曾获省先进歌舞厅奖。1990年普陀工业品贸易中心、仙岛饭店并入。至1992年底，下属有商场部、客房部、海中苑鞋帽商场、副食品批发部、物资经销部、综合经营部、经济开发部等。固定资产原值793.4万元。商品销售额940万元，利润10.1万元。

1992年商业局所属国有商业部分商品销售量

商品名称	销售量	商品名称	销售量
棉布 (万米)	33.08	食糖 (吨)	1113
纯化纤布 (千米)	14.10	糖果 (吨)	30
棉毛衫裤 (百件)	731.50	罐头 (箱)	16065
毛线 (吨)	5.10	柴油 (吨)	115053
手表 (十只)	340	汽油 (吨)	2348
生猪 (头)	12379	润滑油 (吨)	2297
家禽 (只)	4000	自行车 (辆)	10324
鲜蛋 (百公斤)	1999	黑白电视机 (台)	151
黄酒 (吨)	4153	彩色电视机 (台)	487
啤酒 (吨)	15	电冰箱 (台)	349

普陀饮食服务公司 在滨港路 73 号。系饮食服务行业管理型企业。1956 年 2 月建，称普陀县饮食业公司和公共福利事业公司，10 月合并为普陀县贸易公司。1958 年撤销，成立沈家门服务商店。1962 年改称普陀县饮食服务商店。1972 年 2 月改称县饮食服务公司。1981 年 6 月，析设县第一、第二饮食服务公司。第二饮食服务公司以管理集体饮食服务企业为主。1984 年 6 月两公司合并，仍称普陀县饮食服务公司。至 1992 年，下属有东方红旅社、海外海酒家、美味鲜菜馆、红旗照相馆、海艺彩扩社、益民浴室、新都餐厅（原鸿运楼餐厅）等 7 家。有职工 285 人，固定资产原值 189.7 万元。年收益 117 万元，利润 14.8 万元。

附：1992 年镇域主要宾馆、饭店、招待所、疗养院（含饮服公司所属及其他国有、集体、镇、村办企业）

单位名称	地址	开业年份	1992 年客房	
			间数	床位
商业大厦客房部	滨港路 62 号	1990	81	162
华晶大厦	滨港路 32 号	1990	40	78
港都宾馆	滨港路 238 号	1992	64	124
福建大楼饭店	滨港路 247 号	1992	42	140
沈家门港务招待所	滨港路 67 号	1982	36	100
洛迦山招待所	滨港路 93 号	1987	33	100
普陀农行沈家门招待所	滨港路 84 号	1991	22	44
沈家门服务大楼	滨港路 105 号	1982	44	88
远东旅社	滨港路 5 号	1952	42	87
东方红旅社	滨港路 61 号	1962	94	298
海中洲饭店 (前身县政府招待所)	东海东路 6 号	1956	152	301

续表

单位名称	地址	开业年份	1992年客房	
			间数	床位
京沈天丰楼大酒店	东海东路34号	1986	64	140
沈家门饭店	东海中路56号	1986	67	147
海天楼	东海西路(大千)	1988	98	192
浙江省二轻疗养院	东港开发区	1988	67	170
农业大楼(园春楼)	体育路口	1988	35	100
海滨楼招待所	体育路49号	1987	26	66
海外海酒家	中大街1号	1972	23	45
美味鲜菜馆	新街50号	1979	42	87
普陀商业局招待所	新街40号	1979	33	70
舟山水产联合公司招待所	中兴路	1956	6	20
沈家门台湾同胞接待站	同济路42号	1979	38	120
普陀兴建饭店	兴建路	1989	28	60

普陀烟草专卖公司 1952年12月建专卖公司沈家门批发组,1962年11月并入糖业烟酒公司。1990年2月19日建立普陀烟草专卖局、烟草专卖公司,两块牌子、一套班子,经营烟草专卖批发业务。1992年职工29名。现址同济路。

1990~1992年烟草销售情况

单位:万元

年份	1990	1991	1992
销售额	2528.3	2966.79	4244.17
利润	1.16	76.56	329.08
固定资产	31.29	36.19	162.85
自有流动资金	19.17	20.0	33.71

金三角股份有限公司 现址中大街。1992年6月筹建,12月

成立。由普陀五金交电化工公司为主建立，参股有浙江省商业开发公司、舟山市信托投资公司等，总资产 1088 万元。公司设董事会，下属有五金商店、交电商店、家电商店、化工经营部、现代办公设备经营部、虹源广告器材经营部、五交化批发部、电讯修理部、家电修理部等。职工 235 人，固定资产原值 496.3 万元。1992 年销售额 3601.5 万元，利润 112.1 万元。

其前身普陀五金交电化工公司，1959 年 6 月建，称沈家门工业器材批发商店。1962 年 11 月升格为县五金公司。

物资总公司所属国有企业

1953 年 6 月中国煤建公司宁波分公司在沈家门设煤炭经营处。1956 年 11 月改称普陀煤建栈。翌年 9 月，与石油公司合并为县化工燃料公司。1964 年 5 月成立舟山物资综合公司普陀县物资供应站，经营有色金属、电线、电器、仪表、轴承、砂轮、水泥、玻璃、化工及部分渔农机产品，至 1972 年金属材料供应纳入计划管理渠道。1971 年 6 月，改为县物资农机公司。1972 年 5 月改建普陀县物资局。1983 年 3 月改称县物资总公司。1987 年 3 月改普陀区物资总公司。1992 年，辖农业机械、生产物资服务、金属材料、化工轻工建筑材料、机电设备、燃料、物资再生利用 7 家公司。总公司成立资源开发部，逐步向经济实体过渡。

普陀农业机械公司 址滨港路 19 号。1977 年 4 月在原生产资料公司配件门市部基础上成立，主营渔农业机械、配件，兼营钢材、五金、橡胶制品、水泥、玻璃等商品。1992 年职工 44 人，年销售额 1860 万元，利润 55.06 万元。

1972~1992年渔农机械主要品种销售量

年份	拖拉机 (台/千瓦)	柴油机 (台/千瓦)	拖内齿配件 (万元)	农机具配件 (万元)	打稻机 (台)	水泵 (台)
1972	41/424	90/2901	176.0		50	160
1973	26/274	105/4370	136.7	4.98	50	185
1974	17/204	64/3026	200.1	8.01	133	206
1975	31/331	115/4601	177.7	16.30	200	269
1976	14/169	179/7761	155.4	2.80	100	244
1977	26/256	282/4609	180.2	1.8	100	343
1978	18/341	436/6644	219.9	0.15	100	415
1979	22/121	381/7303	224.7	3.20	100	464
1980	22/194	436/8845	377.5	3.7	70	500
1981	37/327	326/5402	273.9	9.6	115	564
1982	16/123	417/9798	221.0	25.8	140	504
1983	45/380	655/8608	184.6	23.5	186	390
1984	34/294	636/8652	233.4	30.1	200	399
1985	97/856	712/12865	348.6	3.1	30	583
1986	94/830	752/12865	409.5	6.6	148	197
1987	164/1890	884/22159	495.0	6.0	47	496
1988	73/681	665/22011	664.0	2.0	25	608
1989	7/63	348/10305	656.99	2.07	14	408
1990	5/45	348/6816	622.23	1.99	1	272
1991	2/12	421/18132	778.58	1.16	14	367
1992	3/27	503/22485	814.79	1.24		367

普陀生产物资服务公司 址滨港路19号。1979年4月成立普陀县物资服务公司，经营计划外金属、机电、化工、建材、农机产品，代购、代销、代加工、代托运、调剂余缺兼协作、自营，参与市场调节。1982年8月，县贸易公司和县物资服务公司合并，

更名普陀生产物资服务公司。同年11月县贸易公司析出。1992年职工30人，销售额2924万元，利润42.43万元。

普陀金属材料公司 1982年9月建立，主营钢材、中厚薄钢板、无缝管材、金属制品、焊接钢管、硬质合金和有色金属材料等。是年被评为全国金属系统先进集体。1992年，职工43人，销售额8445万元，利润115.12万元。

1982~1992年金属材料主要品种销售量

单位：吨

年份	钢材	生铁	铜	铝	铅	锌	铜材
1982	9577.0	93.0	11.9	19.5	5.2	6.4	4.0
1983	7690.0	239.0	10.6	16.3	10.1	8.4	2.0
1984	7501.0	312.0	7.3	6.9	10.1	7.7	1.6
1985	9911.0	129.0	33.8	5.0	9.4	4.4	1.6
1986	8081.0	253.0	9.5	0.9	38.7	8.3	3.3
1987	15462.0	96.0	24.0	2.1	16.8	19.4	3.5
1988	21771.0	268.0	8.0	5.0	9.0	8.0	5.0
1989	16569.0	170.0	4.0	3.0	8.0	9.0	3.0
1990	22017.0	216.0	18.0	50.0	32.0	74.0	6.0
1991	43713.0	203.0	197.0	100.0	10.0	25.0	5.0
1992	64965.0	347.0	246.0	4.0	9.0	24.0	12.0

普陀化工轻工建筑材料公司 址滨港路19号。1982年9月建立，主营化工轻工材料、建筑五金、建筑材料等。1992年职工41人，销售额4361万元，利润65万元。

1982~1992年化工建材主要商品销售量

年 份	水泥 (吨)	玻璃 (标箱)	油毛毡 (卷)	硫酸 (吨)	烧碱 (吨)	纯碱 (吨)	炸药 (吨)	外胎内胎 (条)
1982	11154	4942	10600	48	9	39	204	119/497
1983	15138	7190	8492	84	13	30	188	592/756
1984	16607	7235	9447	48	29	18	239	1033/1109
1985	32128	7866	11151	23	35	36	232	1573/1578
1986	25676	6719	10780	28	8	34	269	2204/2344
1987	32139	8612	15057	28	63	31	235	1831/1822
1988	42417	12889	8838	40	27	141	239	474/479
1989	42448	7381	5419	6	12	34	140	581/581
1990	29152	5531	11337	46	40	62	93	981/972
1991	31041	2733	12322	51	25	13	135	732/757
1992	33843	2416	5985	5	8	6	261	535/535

普陀机电设备公司 址滨港路19号。1982年9月建立,经营机械、电器设备、船用配件、冷冻设备、摩托车等。是省定汽车销售点。1992年职工40人,销售额6045万元,利润65.4万元,被评为全国机电系统先进集体。

1982~1992年主要机电商品销售量

年 份	交流电动机 (台/千瓦)	变电器 (台/伏安)	工业轴承 (套)	裸铝线 (吨)	电焊条 (吨)	汽车 (辆)
1982	389/1278	54/4095	61878	15	74	13
1983	202/473	30/2210	57295	18	137	3
1984	506/675	26/1160	59448	17	117	4
1985	700/2187	53/5260	73400	6	179	7

续表

年 份	交流电动机 (台/千瓦)	变电器 (台/伏安)	工业轴承 (套)	裸铝线 (吨)	电焊条 (吨)	汽车 (辆)
1986	747/3181	86/9255	80000	33	131	28
1987	1116/3385	98/8955	79400	33	148	77
1988	798/3448	49/5965	67200	66	142	250
1989	317/1276	18/2350	55800	33	164	195
1990	392/1260	64/11335	100000	17	85	141
1991	474/1747	97/7955	90000	8	200	370
1992	621/1915	71/11130	130000		335	509

普陀燃料公司 址滨港路 19 号。1985 年 9 月从石油公司划出煤炭业务成立。经营煤炭、焦炭、燃料油等。1992 年有职工 51 人，年销售额 4195 万元，利润 110.51 万元。

1962~1992 年煤炭销售量

单位：吨

年 份	工业用煤	市场用煤
1962	6520	20815
1963	9120	10863
1964	3760	11832
1965	5421	25200
1966	5989	29590
1967	6202	29583
1968	5436	23447
1969	1132	23091
1970	3335	34365
1971	5552	30641

续表

年 份	工业用煤	市场用煤
1972	9726	30212
1973	8529	28177
1974	5878	20621
1975	10232	22517
1976	16418	26285
1977	12498	22655
1978	17049	26440
1979	21693	30324
1980	19683	39629
1981	16818	44044
1982	26001	45537
1983	28648	45731
1984	32845	52019
1985	35514	55147
1986	37986	71316
1987	31057	75329
1988	42600	92300
1989	37300	66800
1990	36159	54095
1991	49104	65333
1992	49206	58657

普陀物资再生利用公司 址滨港路 19 号。1990 年 7 月成立，经营收购利用废旧金属。1992 年职工 25 人，年销售额 5224 万元，创利 25.94 万元。

供销合作商业

1953年10月，在沈家门成立普陀县供销合作总社。1958年6月并入国营商业。1962年析出单设。1971年11月，并入商业局，1978年6月恢复。1983年7月，改称县供销合作社联合社。1987年3月，改称普陀区供销合作社联合社。1992年底，区供销联合社在沈家门下属有沈家门供销合作社、塘头供销合作社、舟渔供销合作社、普陀生产资料公司、普陀土产日用杂品公司、普陀特产公司、普陀畜产废旧物资回收利用公司、普陀副食品公司、普陀蔬菜果品公司、普陀华兴商业公司、普陀供销贸易中心等企业。

沈家门供销合作社 1950年11月，定海县供销合作总社在沈家门中大街22号设供销站，经营渔需物资、木柴、桐油、煤油、日用百货、副食品，代销大米等。1952年4月撤供销站建沈家门消费合作社，社员2335人，职工23人，股金4063万元（旧人民币）。次年供应网点7个。1954年改称沈家门镇供销合作社。社员4860人，股金1.44亿元（旧人民币）。次年8月撤销，移交县国营专业公司和县供销社供应批发站。

1985年2月，以原勾山供销合作社大干分社为基础，在滨港一弄重建沈家门供销合作社，次年4月开业，供应生产、生活资料及收购农副产品。1992年职工33人，固定资产原值21.27万元。营业场地、仓库及其他用房总面积1030平方米。年销售额262.5万元，利润0.5万元，自有流动资金28.61万元。

塘头供销合作社 1954年，螺门供销社在塘头设分社。翌年5月，并入展茅区供销合作社，称塘头分社。1958年8月建塘头供销社，社员553人，职工9人，股金1188元。10月并入展茅公社供销部，称塘头分部。1962年8月划出，恢复塘头供销合作社。1992年底，职工17人，下设门市部2个，附属厂2家，固定资产

原值 12.51 万元。营业场地、仓库及其他用房 1030 平方米。年销售额 86.2 万元，自有流动资金 14.8 万元。

舟渔供销合作社 在平阳浦。1980 年以勾山供销社中弄分社为基础，成立舟渔供销合作社，独立核算。下设综合、中弄两门市部，职工 38 人。1992 年底，职工 51 人，下设门市部 5 个，年销售额 503 万元，利润 0.5 万元，固定资产原值 41.42 万元，自有流动资金 51.8 万元。营业用房、仓库及其他用房面积 4209 平方米。

普陀生产资料公司 在西大街。1953 年 10 月，生产资料由供销系统经营。1955 年 11 月改称第一采购批发站，地址中大街（1958 年迁至西大街）。经营肥料、农药、中小农机具、蔬菜种子等。次年 7 月改称农业生产资料采购批发站。1958 年 6 月划属县商业局第一、第二生产资料经理部。1961 年 9 月，改称舟山县供销合作社沈家门生产资料批发商店，增供绿肥种子、机配件、小渔具、竹木柴炭。次年改称生产资料经理部。1978 年 9 月，改称普陀生产资料公司，经营化肥、农药、农机配件、中小渔农具、农用薄膜、家用电器、装潢器材及麻类。1992 年，职工 76 人，网点 5 个，固定资产原值 92.3 万元。自有流动资金 85.9 万元。营业用房、仓库等 3069 平方米。年销售额 662.7 万元，利润 2.3 万元。

普陀土产日用杂品公司 在滨港路 80 号。1954 年 6 月，土产公司沈家门办事处业务移交县供销社供应批发站，业务扩大。次年改第一采购批发站，经营土产、陶瓷器、餐具和其他日用品。1956 年 7 月单设日用品采购批发站。翌年 4 月与副食品采购批发站合并，改称生活资料经理部。1964 年 7 月析出副食品业务。后几经易名，至 1985 年 1 月，按门类划分土产日用杂品公司、特产公司、畜产废旧物资回收利用公司。1992 年底，土产日用杂品公司职工 51 人，网点 5 个，固定资产原值 51.7 万元，自有流动资金 16.9 万元，营业场所、仓库等用房 4729 平方米。年销售额 490 万元，

利润 4.11 万元。

普陀特产公司 址滨港 10 弄 1 号。1985 年 1 月成立，下设经营网点 6 个，主营棉、茶等。次年 4 月，增设勾山商场，增供副食品、五金、百货。是年，普陀佛茶在浙江省新优名特产品评比中，获金鹰奖。1992 年底，有职工 121 人，固定资产原值 174.6 万元，自有流动资金 141.6 万元，营业场地、仓库及其他用房 2075.9 平方米。年销售额 879.1 万元，利润 2.98 万元。

普陀畜产废旧物资回收利用公司 址滨港路 80 号。1985 年 1 月成立，下设畜产品、废旧物资收购点，职工 28 人。经营畜产品、废旧物资、土产日杂、小木料、板木等。1992 年底，职工 53 人，固定资产原值 28.03 万元，自有流动资金 42.84 万元。营业场地、仓库及其他用房 2900 平方米。年销售额 571.8 万元，利润 11.25 万元。

普陀副食品公司 址德仁坊弄。1956 年 7 月，建立副食品采购批发站。次年 4 月，与日杂品采购批发站合并，改称生活资料经理部。1961 年 9 月建立舟山县沈家门副食品批发商店。次年 6 月改称副食品经理部。1964 年 7 月生活资料经理部副食品业务纳入。次年 11 月与县烟糖公司合署办公，一套班子，两块牌子。1978 年 10 月，析出单立普陀县副食品公司，职工 67 人，主营干鲜果、调味品、罐头制品、烟酒糖、糕点。1985 年 1 月，按类分副食品和蔬菜果品公司。1992 年底，副食品公司职工 130 人，固定资产原值 86.59 万元，自有流动资金 16.62 万元，营业场地、仓库等 3103 平方米。年销售额 1366.9 万元。

普陀蔬菜果品公司 址同济路 103 号。1985 年 1 月，从副食品公司划出建立，供应蔬果，提供良种、技术服务。下设蔬菜、干果、水果批发部 3 个，零售门市部 2 个，农副产品加工厂 1 个。1986 年增设蔬菜交易市场及东河、荷外、蒲湾营业网点。1992 年，职工 140 人，固定资产原值 452.83 万元，营业场地、仓库 5000 平

方米。年销售额 1033.80 万元。

普陀华兴商业公司 址西大街。1992 年 7 月，以原沈家门西滨、东升、新光、日杂、废旧等五家集体商店建立华兴商业公司，下属网点 28 个。有职工 147 人，固定资产原值 68 万元，自有流动资金 50 万元，营业场地、仓库及其他用房 1136 平方米。年销售额 716 万元，利润 1.3 万元。

普陀供销贸易中心 址滨港路。1984 年 9 月成立，下设门市部、批发部，经营日用百货、五金交电、日用杂品、化工材料、纺织品、乡镇工业产品、罐头制品、烟糖酒类，兼营水产品、木材半成品。1987 年 1 月，供销贸易公司并入。1989 年 11 月，供销大厦永兴商场开业。1992 年 8 月，中日合资悠一得游乐中心开张，内设舞厅、卡拉 OK 厅等。1992 年底，职工 100 人，固定资产原值 225.3 万元，自有流动资金 20.5 万元，营业场地、仓库及其他用房 3300 平方米。年销售额 1071.2 万元。

若干年份供销合作商业部分商品购、销情况

年份	收 购				销 售				
	棉花 (吨)	茶叶 (吨)	兔毛 (吨)	牛皮 (张)	毛竹 (万枝)	木柴 (吨)	化学肥料 (吨)	化学农药 (吨)	塑料薄膜 (吨)
1953	223	7			6.7	1130	121	15	
1957	473	25	0.6	104	31.8	6589	163	25	
1962	503	26	1.6	239	29.2	2749	779	37	
1970	1713	24	1.6	269	36.0	2097	2537	295	32.1
1980	1909	106	2.3	135	28.5	1065	7903	338	59.4
1983	1785	102	1.3	85	30.8	243	7706	277	38.9
1986	421	61	3.2	50	8.8	308	8175	99	56.3
1992	368	142			0.76		14646	209	113

集体商业

1956年8月，私营商业经社会主义改造，沈家门镇187户私营商业组建10家合作商店，487户组成56个合作小组，计从业788人。1958年9月，进行合并，营业网点由1957年496个减至135个。1960年4月，全部过渡为全民所有制企业，成为沈家门人民公社供销部营业点。次年9月起调整，划出小商小贩521人，退还资金、股金，使其重操旧业，当年，重组13家合作商店，21个合作小组。

集体商业经营百货、杂货、烟酒副食、饮食服务，恢复串街走乡、流动设摊、夜间售货等传统服务形式，方便消费者。1965年1月，有27家合作商店、合作小组归沈家门市场管理委员会管理。1972年3月调整管理体制，百货、烟酒、饮食、肉食、燃料等13个行业商店由沈家门市场管理委员会统一改属国营专业公司。1978年后，集体商业发展。1981年网点增至82个，比1975年增52%。1984年11月，继续改革集体商业管理体制，成立普陀商业联合公司（饮食服务业仍由饮服公司管理），对集体商业实施统一管理。至1992年，由商业系统归口管理集体商业、饮食服务业15家，其中商业11家，饮食业3家，服务业1家，网点78个。营业面积4434平方米，职工549人。营业额1155.53万元，利润7.69万元，税金32.26万元。

镇村商业

1992年镇属商业有供销公司、近海经营部、工艺美术服务部、海港饭店、水产贸易大厦。职工133人，固定资产原值156.68万元。营业额335.73万元，税金8.82万元。详见下表：

1992 年镇属商业企业

企业名称	职工人数	营业额 (万元)	税金 (万元)	固定资产原值 (万元)
合 计	133	335.73	8.82	156.68
工艺美术服务部	12	29.85	1.06	6.33
供销公司	18	66.40	2.43	28.21
近海经营部	7	56.37	2.40	27.41
海港饭店	28	20.33	0.68	5.23
水产贸易大厦	68	162.78	2.25	89.50

1992 年村属商业(饮服业)21 家,职工 252 人,营业额 813.58 万元,利润 37.83 万元,税金 22.76 万元。其中天丰楼、沈家门饭店为普陀区旅馆业骨干企业。

天丰楼饭店(京沈天丰楼大酒店) 1986 年由泗湾村建营,建筑面积 2300 平方米,140 床位,有舞厅、餐厅、商场等设施。1991 年投资 1160 万元扩建,主楼 4400 平方米,附属设施 1500 平方米。1993 年床位 260 个,设中、西餐厅,能容 400 人就餐。1992 年营业额 134.84 万元,利润 10.37 万元。

沈家门饭店 1984 年由教场村建造,1986 年营业。建筑面积 2400 平方米,客房 67 间,床位 147 张。1992 年投资 1000 万元,扩建 5000 平方米。营业额 123.39 万元,利润 10.8 万元。

1992 年村属商业、饮食服务业概况

金额: 万元

企 业 名 称	职工人数	营业额	税 金	利 润
合 计	252	813.58	22.76	37.83
泗湾渔需品经营部	11	161.25	5.58	3.71

续表

企业名称	职工人数	营业额	税金	利润
中大文化商店	6	22.11	0.75	0.26
中大永久商店	14	21.71	1.28	0.42
教西综合服务站	7	4.79	0.20	0.20
鲁家峙服务站	8	10.04	0.32	0.02
西大日杂商店	2	14.40	0.51	0.02
中沙头商店	3	4.26	0.20	
蒲湾万祥商店	9	39.19	1.02	0.14
平阳烟酒商店	4	4.93	0.19	
教场综合商店	8	170.54	0.24	3.27
吉祥综合商店	4	6.80	0.28	0.12
塘头综合服务商店	8	7.28	0.38	
新开综合服务商店	3	3.03	0.14	
中大饮食店	6	14.40	0.85	
蒲湾饮食店	5	0.62	0.04	
墩头饮食店	6	5.38	0.35	
大干综合服务店	8	13.55	0.8	1.55
沈家门饭店	57	123.39	3.73	10.8
天丰楼饭店	58	134.84	4.32	10.37
新站饭店	22	41.95	1.06	2.94
新街旅社	3	9.12	0.52	4.01

个体商业

个体商贩，走街串巷，设摊布点，历来就有。1952年有摊贩1309户，经营水产品、百货、蔬菜、零食点心、烟杂、五金、旧

货、禽蛋、换糖、竹器等 20 个行业。

1951 年成立沈家门镇摊贩管理委员会。次年 6 月改称“小贩协会”。1953 年进行整顿，1955 年 8 月减至 263 户，从业 362 人，流动资金 0.86 万元。是年引导小商小贩走合作化道路，1956 年参组合作商店、合作小组。1962 年调整商业体制，全镇个体商贩恢复到 977 人，归口商业部门。“文化大革命”作“资本主义”批判，并、转限制。80 年代初重获发展，1983 年发照个体商业 216 户，从业 242 人，其中商业 114 户，119 人，饮食业 58 户、73 人，服务业 44 户、50 人。并发放贩运证 64 户、97 人，注册资金 7.9 万元，准许从事政策允许范围内渔农产品贩运活动。1984 年，个体商业 501 户，从业 641 人，其中商业 354 户，从业 432 人；饮食业 93 户，从业 146 人；服务业 54 户，从业 63 人。注册资金 31.6 万元。1992 年个体商业（商贩）2097 户，从业 3643 人，注册资金 621.62 万元，营业额 6387 万元。

水产品经销及渔需品供应

水产品经销

1950~1955 年水产品自由购销。先后建立国营鱼市场、衡昌公司等水产供销企业。1956 年 2 月，普陀县水产供销公司在沈家门成立，统一收购、调拨、销售水产品。水产合作商店、合作小组归口管理，零售经营。1983 年出现两个市场、两种价格（国家牌价和贸易议价），调整派购政策。次年生产单位完成二类水产品派购计划后，二类、三类水产品放开，自行出售。1985 年 5 月起，海水鱼类划为三类水产品，取消派购，实行市场调节，国营水产企业、渔工商企业（渔业公司）、水产贸易货栈（市场）、个体鱼贩等多渠道经营。沈家门渔港个体水产商贩 300~400 人，年购销

量 1.5~2 万吨。1988 年 7 月，以普陀水产供销公司和区渔工商联合公司为基础，组建普陀海洋渔业（集团）公司，为渔、工、贸综合经营国有渔业企业集团。

地销鱼货：1979 年 7 月起，实行“全年核定计划，分月凭票供应”，城镇居民每人年供应 27.5 千克，农村人口（不含渔业人口）每人每年 11.5 千克。1981 年后分别调整为 12.5 千克和 7.5 千克。价格优惠，亏损由县（区）财政补贴。至 1985 年 5 月，放开购销。

1952~1992 年国有水产供销部门地销海水鱼数量

单位：吨

年 份	销 量	年 份	销 量
1952	12417	1953	26864
1954	8007	1955	9050
1956	5441	1957	5156
1958	8388	1959	3396
1960	4076	1961	2367
1962	3425	1963	3293
1964	3449	1965	4343
1966	6143	1967	9004
1968	7712	1969	3195
1970	5751	1971	7259
1972	7457	1973	4568
1974	5875	1975	6074
1976	7221	1977	7426
1978	7950	1979	5227
1980	6000	1981	2645
1982	2836	1983	2426

续表

年 份	销 量	年 份	销 量
1984	2282	1985	2501
1986	2362	1987	6074
1988	1846	1989	2009
1990	2038	1991	2379
1992	2606		

注：(1) 1955年前，指国营鱼市场等地销量。

(2) 上述地销主要销在沈家门镇区。

(3) 水产品经销另见本志水产业章。

渔需品供应

解放初，渔需物资由油麻商店供应，归口于土产公司，供销社也少量经营。1954年归供销社，1956年2月起由普陀水产公司经营。1958年6月归第一生产资料经营部，次年9月由沈家门生产资料商店经营，1961年9月回归水产公司。1980年后，多渠道流通，一些工厂开设自销门市部。至1986年，普陀水产供销公司渔需品供应额比1973年减51%。

网 具 原料苧麻，后改用棉纱。1964年冬始有塑料网具，至1972年底塑料网具的供应比例增至88.7%。1980年后，网具塑料化。

绳 索 解放后由手工业部门生产，商业部门组织供应。除成品外，还供应络麻、苧麻、白棕、棕片等原料。1980年后，塑料绳、钢丝绳逐步取代麻绳成为主要品种。

血 拷 解放初期，严德金、顾耕辛、忻龙章等私营血栈维持经营。1951年后由供销社经营，1954年供应牲血2.5万担。1956年改由县水产公司经营，赴新疆、内蒙古等牧区组织牲血，并向蒙古进口，费用较大，每500克售价0.119元，年亏损10余万元。

是年供应牲血 664.6 吨，为历史最高年。后塑料网具推广使用，牲血需求量下降，1977 年供应 68 吨，1980 年后停供。解放后，进口栲数量减少，1954 年供销社供应茹苳 15 吨，次年供应红根栲 125 吨，代替栲皮使用。同时，推行红矾钠、硫酸铜染网，后国产栲粉取代“洋”栲。70 年代推行塑料网后，栲类需求下降。

浮子 沉子 60 年代起销售玻璃浮子。70 年代起，以塑料浮子代替木质浮子，塑料厂生产供应。同时出现塑料沉子、铅锡沉子，代替原泥柱，货源始从外地引进。石柱沉子仍由石匠加工出售。

鱼 筲 解放后，竹器社等单位编织出售，地产数量不到三分之一。1978 年，耗用鱼筲 130 万只。后水产品多渠道经营，渔区建造冷库，鱼货洋面收购减少，竹编鱼筲使用减少，部分被铁皮、塑料鱼盘代替。

若干年份部分渔需品供应情况

年份	栲粉 (吨)	栲皮 (吨)	鱼筲 (万只)	牲血 (吨)	渔网 (吨)		绳索 (吨)	
					小计	其中塑料网	小计	其中塑料绳
1964	125	135	72	缺资料	208		缺资料	
1969	47	22	45	440	208	114	1723	29
1974	43	6	129	210	289	242	2870	82
1979	17		123	2	570	523	2232	70
1983	4		83		386	386	694	140
1985	3		100		187	187	451	184
1992						935	537	83

注：(1) 1985 年及以前为商业部门供应数。

(2) 1992 年供应绳索数为普陀海洋渔业 (集团) 公司渔需物资经营公司供应数。

(3) 1992 年供应塑料网数为各塑料厂门市部供应数。

粮油供应

1950年5~6月,建中央公粮定海县分库沈家门支库、中国粮食公司沈家门分销处。私营米店10家,为中粮公司代销粮食,代销手续费3%,1953年增至7~9%。是年8月沈家门粮食支库、分销处合并成立县粮食局。11月,实行粮食统购统销,私营粮商歇业改行。1954年7月,建立沈家门粮管所,设西大、东大、荷外、鲁家峙、机关5个粮站,次年为解决私营粮商就业,复实行代销,设私营代销店3个,从业11人。1956年私营代销粮店成为国营粮站。又设墩头、新街、小品种粮站。至1992年,境内有粮站、粮贸公司、面粉厂等8家,干部职工511人。

计划供应 1953年12月实行粮食计划供应。居民以户自报口粮,经居委会评议,由镇政府核定,凭证购粮;集体单位凭介绍信由粮食部门核定供应。次年起搭配番薯干、玉米等杂粮,一般占10~15%。1955年12月起按年龄、劳动差别,划分定量等级,以人定量,每季按户计发购粮证、粮票,凭证连票售粮。定量标准经多次调整,渐趋完善。至70年代,为4类20等级。1978年起,不再搭配杂粮。

若干年份镇区商品粮供应人口口粮定量

单位:千克

年 度	1955	1965	1975	1984	1989	1992
商品粮供应人口	27452	43262	46562	54924	60300	64963
月人均定量(成品粮)	12.30	12.49	13.62	14.59	14.10	14.10

若干年份镇区粮站售粮数

年 度	1955	1963	1966	1979	1984	1989	1992
售粮 (万吨)	近万吨	1.33	1.56	1.76	1.95	2.26	1.68

1984年后，随着粮食多渠道经营，机关、学校、企事业单位等需用粮食，已部分向产区直接议价收购，各粮站平议价兼营优质粮油，让群众自选。

工商行业用粮，按核定计划，分季（月）供应。1955年起，饮食、熟食业用粮逐步实行顶票供应。50~60年代初，年均供应1000~2000吨，60年代后期增至2500~3000吨。1989年平价与议价供应量5240吨，1992年减至3084吨。1984年后，工商行业户同时向外地购入议价粮。

渔民供应 1955年定销时，镇内渔民按渔业工种定量，家属按城镇居民定量标准供应。下海渔民月定量22.5千克（成品粮），新渔民补贴口粮。后改一年一定供应，销量约占总销量20%。1985年起，渔民口粮改统销价为定销价供应。

食油供应 解放初期，油料、油脂经销以供销社、私营油商为主。1956年12月起，城镇食油凭票供应，始由县油脂公司专营，次年并归县粮食局。1956年城镇居民人均月定量156克，尔后几经调整。70年代年人均2.4千克，节日、会议、劳动保健等少量补助。1981年始，连同节日补助，年人均4.1千克。1986年起，渔船民调整为年人均2.6千克，菜农、盐民、渔民家属1.4千克。1964年始核批供应议价食油，逐年增多，至1989年7月敞开供应。

粮油储运 沈家门为县（区）粮油主要中转港口。解放后粮油纳入计划轨道。1992年调入31750吨，为1953年3.2倍。历年调入粮油约30%由本港中转至县（区）境内各岛屿。50年代多从

宁波、台州调入，70年代转嘉兴调入为主。

仓储 1950年6月，简陋民房庙宇仓库储存82.5万公斤。后逐年新建地面粮库。70年代建地下粮库，有隔热、防潮、密闭、恒温等优点。至1992年，各类粮仓可储1579万公斤，油脂仓35万公斤。其中825地下库依山形而建，以30度斜道长70米为通风口，设计新颖，省内罕见，可储粮350万公斤。

木材销售

解放初期，由供销系统经营。1953年供应渔船用木材250立方米，1955年1802立方米。1956年3月成立县木材公司，有公私合营同森泰木材商店，从业3人，归口供销社。次年供应木材8840立方米，其中渔船维修占52.6%。1960年起，实行计划分配。80年代初多渠道经营。1985年货源放开，市场建筑用材增加，渔用材比例减少。

1992年，设有舟山木材公司普陀分公司，有职工31名，年销售2793.25万元，利润120万元。

1978~1992年木材公司木材销售量

单位：吨

年 份	销售量	年 份	销售量
1978	18278	1979	16087
1980	17215	1981	15853
1982	24257	1983	28224
1984	31828	1985	30729
1986	32387	1987	32953
1988	39649	1989	20162
1990	18354	1991	29653
1992	25468		

对外贸易

解放后至 1975 年，外贸物资由生产企业直接调拨上海、天津、山东、广州等口岸出口。

1975 年成立舟山地区外贸公司，按省计经委下达外贸计划收购，由省专业公司出口。1980 年 7 月，在沈家门成立普陀对外贸易公司，属地区外贸公司。黄兴、朱家尖两石斑鱼收购站划归普陀外贸公司，业务与省各专业进出口公司往来。1986 年除水产品外，发展工业品和农副产品。是年出口服装 85128（件套），蚕豆 300 多吨，年出口额 2395 万元，创汇 479 万美元。次年发展对虾养殖基地 600 亩。年出口额 3200 万元，创汇 530 万美元。1988 年经浙江省经贸厅批准，公司拥有自营进出口权，更名普陀区进出口公司，出口染色帆布近 10 万米。外贸收购额 3200 万元，创汇 460 万美元。次年，迁入滨港路 213 号。年外贸收购额 2237 万元，创汇 279.5 万美元。1990 年，取消进出口权，复名普陀区对外贸易公司。次年，外贸收购额 5586 万元，创汇 916 万美元。1992 年固定资产原值 120 万元，职工 32 人，外贸收购 7891.74 万元，创汇 1139 万美元，利润 75 万元。

1979 年后，冷库业兴起，冻鱼、冻虾出口。1975~1989 年出口冻鸡 1017.52 吨。1981 年始，出口活石斑鱼，至 1992 年，出口 177.74 吨，创汇 190 万美元。1986 年始出口活海鳗和鳗苗，至 1992 年，出口活海鳗 70.3 吨，鳗苗 105.07 公斤。

1980~1992年普陀外贸公司出口水产品、冻鸡数量

单位：吨

年份	海水产品 (冻鱼、虾仁)	活石斑鱼	活海鳗	对 虾	活梭子蟹	冻鸡
1980	1828			8.8		62
1981	1273	21.6		15.1		50
1982	1215	1.5		49.5		73
1983	478	4.5		80.6		97
1984	365	5.0		149.2		58
1985	1136	3.4		228.2		34
1986	1138	27.1		589.1		172
1987	491.68	19.43		450.18	11	87.36
1988	697.98	10.53	4.44	294.89	59.06	49.78
1989	519.66	15.28	18.82		50.53	2.12
1990	1018.03	28.12	12.06	140.38	27.02	
1991	1375.73	29.19	22.4	408.95	6.97	
1992	1807.45	12.09	9.96	130.13	21.9	

工业品出口中，开发标准件和服装加工及钢锯架、电动玩具等产品。

1980~1992年普陀外贸公司出口服装、标准件、工具数量

年 份	服装 (套件)	标准件 (千件)	工具 (万打)
1980	53840	13252	
1981	52080	14305	
1982	35120	17036	

续表

年 份	服装 (套件)	标准件 (千件)	工具 (万打)
1983	76029	31863	
1984	26400	9589	
1985	29394	11132	
1986	85128	12637	
1987	179400	20583.5	
1988	200000	13647.6	0.07
1989	209000	10636.9	1.88
1990	249382	2749	1.99
1991	175465	3420	1.8
1992	264446	9544	7.96

1991年配合省专业公司开发曙光农场活中猪出口，至1992年底，向香港供货3463头。

自1986年普陀外贸公司独立经营开始至1992年底，共外贸收购额2.86亿元，创汇4323.6万美元。

对台贸易

解放初与台湾贸易中断。1982年10月，台湾渔轮派小艇进沈家门港，要求购买水产品。县贸易公司提供鲜鲳鱼10吨。1983~1984年，台商购货多起，县协作办公室及地、县水产公司供货，累计贸易额24万美元。

1985年4月，在沈家门建普陀县兴隆贸易公司（对台贸易公司），开展对台湾小额贸易。出口水产品及部分农副产品、中药材等。进口渔业机械、电子仪器、通讯设备、生活用品和各种副食品饮料等。以民间直接贸易为主。1989年11月，与市国际经济技

术协作公司、普陀区台胞站合作组建对台湾渔轮劳务输出站，承办渔业劳务人员输出。兴隆贸易公司下辖2个专业商场，坐落新街，台胞商场专营中高档皮鞋，协昌商场专营呢绒布料。

1985~1992年兴隆贸易公司对台小额贸易成交额

单位：美元万元

年 份	成交艘次	成 交 额
1985	1	1.48
1986	3	8.30
1987	4	13.40
1988	5	14.78
1989	5	10.28
1990	3	7.01
1991	25	89.00
1992	16	83.00

集市贸易

解放初，集市在渔港北岸一带街道。1954年建市场后，蔬菜、家禽、肉类、水产品多在市场内按规定价格交易。1956年，农副产品购销归口国营商业和供销合作社经营，集市贸易受限制。次年5月1日开放“自由市场”（集市贸易）。1958年“大跃进”时，作“资本主义”批判，集市渐趋冷落。1960年11月设市场服务部，允许三类产品及完成计划后二类产品上市自由交易，不定限价，市场日趋兴旺。1961年集市成交额122.8万元。次年上市品种120余种，成交额223万元。“文化大革命”期间，复以“资本主义”加以限制，但上市数量及成交额有增无减。1976年成交额318.3万元。80年代初，集市贸易进一步发展。1981年建钢棚结构“东

河市场”。1983年1月开设滨港路小商品服装市场。1985年流通开放后又兴办水产品市场，先后在荷外、蒲湾开设木材市场，同济路开设水果市场，西大街、蒲湾、中兴路、鲁家峙、墩头开设街区综合市场。1989年在海军码头兴建水产品交易市场（1992年移至墩头）。1991年分别在新街、滨港路开设小商品、渔港饮食夜市。1992年开设节假日调剂市场。是年底，全镇集贸市场20处，平均日交易49617人次，品种2000余种，年成交商品额13535万元。

1992年沈家门集贸市场成交额

市 场 名 称	平均每日上市		年成交 额（万元）
	人 次	摊 数	
东河市场	10000	443	2200
东河水产市场	2500	250	1650
东河干水产品市场	1000	55	900
荷外中兴市场	1000	150	670
西大菜场	5000	394	1100
荷外木材市场	17	2	55
家禽市场	400	60	310
水果市场	300	65	300
蒲湾小区菜场	300	70	630
鲁家峙菜场	200	110	290
墩头菜场	200	40	75
平阳浦集贸市场	500	90	186
大千菜场	200	50	60
舟渔市场	500	120	94
蒲湾木材市场	100	6	500

续表

市 场 名 称	平均每日上市		年成交 额 (万元)
	人 次	摊 数	
新街夜市	9000	226	200
滨港路饮食夜市	3000	80	300
粮油交易市场	150	35	130
沈家门水产品交易市场	2250	.	1725
沈家门小商品市场	13000	400	2160
合 计	49617	2646	13535

沈家门水产品交易市场 1989年5月租用滨港路西端驻军两座码头750平方米场地，兴办冰鲜鱼批发交易市场。1991年7月易地兴建路南侧渔港北岸重建沈家门水产品交易市场。1992年4月第一期工程8000平方米水产品交易场所开业，上市品种有带鱼、鳗鱼、鲳鱼、乌贼、马鲛鱼、鳓鱼、梭子蟹、大小海虾及其他花色鱼类，远销全国各地，为沿海大型海产品集散地之一。有码头5座，岸线244米及综合管理用房。第二期工程在建。为舟山市最大水产品交易市场。

东河市场 1981年在体育路建成钢棚结构农副产品综合市场。1988年在体育路西侧改建成钢筋水泥楼层结构，建筑面积2560平方米。系沈家门最大农副产品集中地，批发、零售兼营。1992年日上市1万多人，设摊443摊，年成交额2200万元。1987~1992年连续三届被评为全国文明集贸市场。

东河水产市场 1986年9月，辟水产市场于体育路东侧，占地1450平方米。以零售为主，兼营批发，是全区最大水产品零售市场。每日早市，有梭子蟹、海虾、石斑鱼、海鳗、带鱼、鲳鱼、马鲛鱼及贝藻类，筐摊遍布，银鳞闪烁。日均上市2500人。摊位不下250摊，年成交额1650万元。

沈家门小商品市场 1983年1月开设于滨港路。1990年，在体育路西侧，辟水泥结构小商品市场，占地1570平方米。1992年，摊位400个，主营小工业品，日均上市13000人次，年成交额2160万元。

革变系关为史

年份	摊位数	上市人次	成交额
1983	40	1000	100
1985	100	2000	200
1987	200	4000	400
1989	300	6000	600
1990	400	8000	800
1992	400	13000	2160

第九章 农 业

民国时期，农业生产发展缓慢。解放后，变革生产关系，开展技术改造，建设农田水利，调整产业结构，农业经济有较大发展。1979年起改革农业经济体制，农村经济结构发生变化，大批劳力投入工副业生产。至1992年，农业总收入4063万元，比1956年29.5万元增加136.7倍，比1978年285.87万元增加13.2倍。人均收入1449元，比1956年72元增加19.1倍，比1978年202元增加6.17倍。但粮食总产量比1956年减少164.8吨。

生产关系变革

土地改革

解放前夕，总耕地2431.4亩。地主8户，家庭人口73人，占总人口1.37%，土地179.5亩，占总土地7.4%，人均土地2.46亩。富农2户，12人，占总人口0.23%，土地36.5亩，占总土地1.5%，人均土地3.04亩。工商业者15户，86人，占总人口1.61%，土地57.1亩，占总土地2.4%，人均土地0.66亩。中农134户，778人，占总人口14.59%，土地615亩，占总土地25.3%，人均土地0.79亩。贫雇农122户，510人，占总人口9.56%，土地151.2亩，占总土地6.2%，人均土地0.3亩。其他劳动者（手工业者、小商贩、贫民等）903户，3873人，占总人口72.64%，

土地 639.7 亩，占总土地 26.3%，人均土地 0.17 亩。公田（祠堂、寺庙）752.4 亩，占总土地 30.9%。地主人均土地为贫雇农 8.2 倍。农民租种地主土地，地租占收获量一半，所剩无几。雇农靠出卖劳动力度日，工资极低，长工年工资稻谷一般 500~1000 千克。遇灾年或青黄不接之时，穷人向地主借贷，月息 3~5 分。

1951 年，开展土地改革，贯彻“依靠贫农、雇农，团结中农，中立富农，有步骤地消灭封建剥削制度，发展农业生产”路线。至 1952 年初结束。没收地主土地 179.5 亩，征收工商业者、公田及其他户土地 847.6 亩。755 户、3613 人，分得土地 750 亩。地主同样分得一份土地。集体留用土地 277.1 亩。土改中没收地主房屋 84 间，耕牛 2 头，农具 754 件，家具 943 件，什物 949 件，粮食 10447 斤，分给贫农、雇农。经过土地改革，变封建土地制度为农民土地所有制。

土改前后土地占有变化

土地：亩

阶 层	户数	人数	土 改 前		土 改 后		土地 增减
			土 地	占 %	土 地	占 %	
雇农	22	57	6.6	0.3	66.5	2.7	+59.9
贫农	100	453	144.6	5.9	413.4	17	+268.8
中农	134	778	615	25.3	812.8	33.5	+197.8
富农	2	12	36.5	1.5	36.5	1.5	
地主	8	73	179.5	7.4	21.5	0.9	-158
工商业者	15	86	57.1	2.4	39.7	1.6	-17.4
其他劳动者	903	3873	639.7	26.3	763.8	31.4	+124.1
公地			752.4	30.9	5.2	0.2	-747.2
保留					272	11.2	+272
合计	1184	5332	2431.4	100	2431.4	100	

互助合作

土改后，党和政府按照自愿互利、典型示范原则，引导农民组织起来，走互助合作道路。

互助组 1952年鲁家峙周阿祥等8户，以帮工、换工形式组织第一个农业互助组。当年发展到4个。1953年宣传党在过渡时期总路线发展互助组12个，118户，占农户31.2%。次年底21个，186户，占农户49.5%。

合作社 1954年10月，泗湾村4个互助组联合组建初级蔬菜生产合作社，入社127户，236人。次年3月，组建鲁家峙初级农业生产合作社，全社43户85人；教场村自发办社3个，计34户，45人。因缺乏经验，部分社管理混乱，是年4月收缩和停办自发社。7月毛泽东主席发表《关于农业合作化问题》，批判“小脚女人”和“坚决收缩”方针，提出“全面规划，加强领导”方针，掀起农业合作化高潮。年底，教场3个自发社并为一个初级社，该年组建的东沙3个初级社并为一个初级社，入社115户。年底有初级社4个，入社319户。实行入社自愿，土地入股，劳力、土地按比例分红。1956年，泗湾初级蔬菜生产合作社，升级成立高级社，取消土地分红，入社农具列入“股份基金”，按劳分摊，多找少补，初级社时公共积累归高级社所有。嗣后东沙村办起1个高级社；蒲湾由5个初级社合并为1个高级社；鲁家峙稻农社和棉农社合并为1个高级社；教场由初级社升为高级社。至年底，有5个高级社，622户，3020人，耕地3044亩，占纯农户80.9%。是年受8月1日台风灾害，收入比上年减少，而与1953年相比，平均亩产水稻增0.65%，大麦增15.4%，小麦增1倍，棉花增49.3%。

人民公社 1958年11月，东海、芦花公社与沈家门镇合并成立沈家门公社，下设8个渔农业大队（管理区）、1个直属妇女队、

31个生产队、125个生产小队、259个生产操作组，13535户，57808人。实行“政社合一”、“工农商学兵五位一体”，推行“组织军事化，行动战斗化，生活集体化”。办起公共食堂50个，幼儿班17个，托儿所39个，缝衣组17个。公社无偿调用生产资料，劳力统一调配，生产“大兵团作战”，还抽调大批劳动力，“大办钢铁”、“大办工业”，生活伙食供给制，分配实行基本工资加奖励。“一大二公”、“一平二调”，挫伤群众生产积极性，出现社员出勤不出力现象。1959年7月析出芦花公社，恢复沈家门镇。1961年10月，贯彻中共中央《农村人民公社工作条例（草案）》，调整人民公社规模。至1962年2月，设9个农业生产大队，71个生产队，社员1242户，5297人，耕地3466亩。确定“三级所有，队为基础”，以生产队为基本核算单位。

联产承包责任制

1982年初永兴、陈家后、路下沙3个大队，16个生产队，土地包产到户，实行联产承包责任制，占全镇生产队数37.2%。次年，推行以家庭联产承包为主要形式的生产责任制。1984年9月，勾山乡平阳等7个农业大队、37个生产队和塘头乡3个农业大队、37个生产队划入，普遍建立家庭联产承包责任制。12月，泗湾、教场、鲁家峙、荷外4个农业大队19个生产队蔬菜基地和粮地按劳动力（女劳力减半）分配，包产到户。蒲湾大队8个生产队集体承包蔬菜地和粮地，农业队皆行联产承包责任制。泗湾、教场、蒲湾因征用土地较多，承包合同期一年一次调整。其余大队三年一定。

实行联产承包责任制后，农村大量剩余劳动力发展多种经营。至1992年底，务农劳动力占农业总劳动力30.2%，其中从事种植业占27.1%。务工、务商和专业户占69.8%。是年，村办企业43家，年总收入1830.2万元，平均每个劳动力产值1.89万元。

若干年份农区各业收入变化情况

单位：万元

年 份		1956	1978	1992
总收入		29.56	285.87	4063.18
一、农业收入		29.46	204.02	720.83
占总收入%		99.7	71.4	17.7
其 中	种植业收入	25.11	79.25	406.43
	占总收入%	85.00	27.7	10.00
	牧业收入	0.08	1.30	217.05
	占总收入%	0.3	0.5	5.3
二、企业收入			80.44	1830.2
占总收入%			28.1	45.0
三、联户收入				1335.95
占总收入%				32.9
四、其他收入		0.10	1.41	176.2
占总收入%		0.3	0.5	4.4

1956~1992年农业收益分配

单位：万元

年 份	1956	1957	1958	1959	1960	1961
总收入	29.56	42.49	55.50	73.77	81.39	76.39
其 中	农业收入	29.46	42.40	55.16	73.11	75.56
	企业收入					
费用支出	5.18	7.63	8.64	12.59	16.77	13.59
占总收入%	17.52	17.96	15.57	17.07	20.61	17.80
国家税金	0.20	1.52	2.49	2.86	2.66	2.38

年 份	1956	1957	1958	1959	1960	1961
总收入%	0.67	3.58	4.49	3.88	3.26	3.12
公共积累	0.79	3.43	8.75	12.67	6.14	4.93
总收入%	2.68	8.07	15.77	17.18	7.54	6.44
社员分配	23.39	29.91	35.62	45.65	55.82	55.49
总收入%	79.13	70.39	64.17	61.87	68.59	72.64
农民人均收入 (元)	72	77	91	118.00	143.00	121.00

续表

年 份	1962	1963	1964	1965	1966	1967	
总收入	70.51	60.25	72.03	77.14	92.44	89.69	
其中	农业收入	68.87	59.58	59.58	75.39	76.73	83.51
	企业收入			0.83	0.90	5.28	5.77
费用支出	13.69	12.40	13.29	12.52	17.57	18.08	
总收入%	19.41	20.57	18.45	16.23	19.01	20.16	
国家税金	3.04	3.28	3.33	3.08	2.94	2.12	
总收入%	4.31	5.45	4.63	3.99	3.18	2.37	
公共积累	2.22	1.98	4.92	6.06	8.27	6.94	
总收入%	3.15	3.29	6.83	7.86	8.94	7.74	
社员分配	51.56	42.59	50.49	55.48	63.66	62.55	
总收入%	73.13	70.69	70.09	71.92	68.87	69.73	
农民人均收入 (元)	103	82	93	102	113	111	

续表

年 份	1968	1969	1970	1971	1972	1973	
总收入	124.83	123.00	151.31	154.81	172.48	186.41	
其中	农业收入	101.93	102.85	121.03	114.23	142.58	145.27
	企业收入	22.00	19.71	29.94	30.28	29.88	41.14

年 份	1968	1969	1970	1971	1972	1973
费用支出	32.37	28.71	37.51	44.80	44.97	52.37
占总收入%	25.93	23.34	24.79	28.94	26.07	28.09
国家税金	2.92	2.68	3.00	3.00	2.65	3.18
占总收入%	2.34	2.18	1.99	1.94	1.54	1.71
公共积累	11.07	14.35	22.20	14.12	17.54	23.33
占总收入%	8.87	11.67	14.67	9.12	10.17	12.52
社员分配	78.47	77.26	88.6	92.89	107.32	107.53
占总收入%	62.86	62.81	58.55	60.00	62.22	57.68
农民人均收入 (元)	137	129	145	148	166	168

续表

年 份	1974	1975	1976	1977	1978	1979	
总收入	193.67	206.42	207.77	228.98	285.87	300.20	
其 中	农业收入	152.34	165.50	161.77	166.49	204.02	205.12
	企业收入	40.99	38.93	44.16	61.48	80.44	93.52
费用支出	57.89	60.40	62.72	76.16	113.54	118.55	
占总收入%	29.89	29.26	30.19	33.26	39.72	39.49	
国家税金	2.97	3.26	2.48	3.40	3.64	5.02	
占总收入%	1.54	1.58	1.19	1.49	1.27	1.67	
公共积累	20.09	25.95	30.03	34.26	35.60	33.76	
占总收入%	10.37	12.57	14.46	14.96	12.45	11.24	
社员分配	112.72	116.81	112.54	115.16	133.09	142.87	
占总收入%	58.20	56.59	54.16	50.29	46.56	47.60	
农民人均收入 (元)	174	177	168	170	202	223	

续表

年 份	1980	1981	1982	1983	1984	1985	
总收入	319.52	309.47	347.70	403.77	784.25	1416.10	
其中	农业收入	192.50	178.22	175.46	221.31	229.72	629.27
	企业收入	120.70	127.54	168.78	165.51	215.16	492.45
费用支出	122.97	140.01	184.40	153.09	132.49	375.31	
占总收入%	38.49	45.24	53.03	37.91	16.89	26.50	
国家税金	5.60	6.76	9.61	9.79	17.82	41.65	
占总收入%	1.75	2.18	2.76	2.43	2.27	2.94	
公共积累	48.02	35.10	22.80	30.12	29.69	65.17	
占总收入%	15.03	11.34	6.56	7.46	3.79	4.60	
社员分配	142.93	127.60	130.89	210.77	604.25	933.97	
占总收入%	44.73	41.24	37.65	52.20	77.05	65.96	
农民人均收入 (元)	232	220	238	370	367	618	

续表

年 份	1986	1987	1988	1989	1990	1991	1992	
总收入	1726.68	2322.76	2686.11	2847.77	2762.78	3006.50	4063.18	
其中	农业收入	349.33	477.17	581.17	517.73	563.19	610.05	720.83
	企业收入	606.74	737.14	872.74	981.56	1103.74	1272.43	1830.20
费用支出	482.47	752.22	847.57	935.53	1176.08	1317.80	1848.18	
占总收入%	27.94	32.38	31.55	32.85	42.57	43.84	45.49	
国家税金	54.57	109.92	129.64	145.01	107.12	114.08	135.80	
占总收入%	3.16	4.73	4.83	5.09	3.88	3.79	3.34	
公共积累	83.94	91.32	119.05	125.61	72.48	114.26	164.04	
占总收入%	4.86	3.93	4.43	4.41	2.62	3.80	4.04	

年 份	1986	1987	1988	1989	1990	1991	1992
社员分配	1105.70	1369.30	1589.85	1641.62	1407.10	1460.36	1915.16
占总收入%	64.04	58.96	59.19	57.65	50.93	48.57	47.13
农民人均收入(元)	724	889	1056	1086	1058	1104	1449

种 植 业

耕地面积

土改后，境内耕地 2431 亩，经历年增、减，至 1992 年，耕地 2983 亩，其中水田 705 亩，旱粮地 937 亩，蔬菜地 1341 亩。农业人口人均耕地 0.2 亩。

1951~1992 年累计增减土地情况

单位：亩

一、1951 年土改后耕地面积		2431
二、增加耕地面积		5474
其中	1956~1984 年划入 12 个村（队）增地	5095
	1959 年土地丈量增地	135
	1964 年平整土地增地	244
三、减少耕地面积		4922
其中	农田水利基本建设用地	96
	征用土地（包括企事业单位、交通公路、国防用地）	1257
	村社集体用地	142
	绿化造林	2866
	土地过拨芦花公社	88
	社员造房用地	239
	其他用地	234
四、1992 年 12 月实有耕地面积		2983

1992年农业村耕地面积

村名	户数	人数	劳力	其中		耕地面积 (亩)
				男劳力	女劳力	
泗湾	432	1426	956	489	467	54.6
教场	278	552	275	103	172	13
蒲湾	662	940	801	398	403	106
鲁家峙	406	1272	803	390	413	524
永兴	400	1133	656	256	400	57
陈家后	272	1057	498	259	239	40
路下沙	89	289	136	89	47	9
夏新	188	638	383	190	193	325
平阳	230	801	560	267	293	413.5
大千	304	739	528	331	197	288
东岙	118	402	267	139	128	114
大山	172	669	449	229	220	383
中弄	311	639	335	87	248	35.2
芦西	308	685	563	257	306	102
塘头	548	1827	781	391	390	436
茶壶甩	380	1327	545	266	279	60
长沙	73	257	151	83	68	23
总计	5171	14653	8687	4224	4463	2983.3

种植分布

镇区农业主要种植蔬菜、粮食等作物，以蔬菜为主。少数土地植棉。塘头一带多种番薯，平阳浦一带粮食、蔬菜兼作，蒲湾、教场、泗湾、鲁家峙近郊各村，以种蔬菜为主。

1956~1992年粮食面积、产量

单位：面积 亩，产量 吨

年份	面积	产量	年份	面积	产量	年份	面积	产量
1956	2128	841.5	1969	1416	845.7	1982	640	410.8
1957	2370	1018.2	1970	1341	837.9	1983	637	316.3
1958	2359	1150.5	1971	1359	938.5	1984	2306	1613.5
1959	2111	1398.5	1972	1512	1232.5	1985	2284	1424.5
1960	2022	1355.8	1973	1590	1243.7	1986	1634	861.2
1961	2295	1030.7	1974	1447	1243.7	1987	1600	856.2
1962	2344	1361.2	1975	1359	961.6	1988	1225	706.7
1963	2064	958.6	1976	1309	1040.6	1989	2257	690
1964	2237	1219.2	1977	1424	994.8	1990	1003	724.8
1965	2216	1144.2	1978	1215	1067.2	1991	997	759.4
1966	1551	1157.5	1979	1101	762.6	1992	982	676.7
1967	1115	443	1980	845	585.9			
1968	1254	679	1981	787	427.4			

1956~1992年棉花、油菜籽、瓜果面积产量

年度	棉花		油菜籽		瓜果	
	面积 (亩)	产量 (吨)	面积 (亩)	产量 (吨)	面积 (亩)	产量 (吨)
1956	240	6.7	30	2.0		
1957	200	7.0	32	2.0		
1958	274	13.2	29	2.0		
1959	376	16.1	246	22.4		
1960	321	14.35	380	25.05		

续表

年度	棉花		油菜籽		瓜果	
	面积 (亩)	产量 (吨)	面积 (亩)	产量 (吨)	面积 (亩)	产量 (吨)
1961	232	2.09	288	8.95		
1962	195	4.95	155	8.25		
1963	200	8.05	160	9.45		
1964	313	15.75	237	21.55		
1965	290	15.95	231	14.75		
1966	218	12.55	112	7.40		
1967	200	10.15	15	1.70		
1968	375	20.4	24	2.24		
1969	435	20.3	33	2.5		
1970	400	16.3	73	6.35		
1971	375	8.7	100	11.2		
1972	375	13.8	146	13.25		
1973	395	24.7	141	9.75		
1974	375	18.75	183	18.2		
1975	375	16.55	227	18.5		
1976	375	10.25	200	19.95		
1977	240	8.65	220	16.6		
1978	200	16.30	390	43.25		
1979	200	7.4	400	34.15		
1980	200	15	254	33		
1981	200	16.9	234	19.9	200	328.0
1982	200	21.1	211	26.4	200	450.0
1983	206	10.4	187	14.5	203	53.4

续表

年度	棉花		油菜籽		瓜·果	
	面积 (亩)	产量 (吨)	面积 (亩)	产量 (吨)	面积 (亩)	产量 (吨)
1984	1274	112.9	376	54.7	378	930.3
1985	559	27.6	191	16.3	697	1305.5
1986	352	15.1	132	13.4	869	1346.0
1987	291	16.3	129	15.2	825	1410.0
1988	255	10.5	143	13.7	643	544.0
1989	102	4.0	198	13.0	332	67.0
1990	194	8.2	310	27.0	186	141.0
1991	127	6.5	311	29.1	211	277.0
1992	115	5.31	373	25.7	344	428.4

蔬菜生产

品种面积 明、清至民国时期，农民皆以种粮为主，蔬菜多自食性庭园种植或农田零星副作物，品种亦少，明天启年间品种24种，清光绪至民国时期约30种。有些由国内外行商或来普陀山香客传入。日本黄苗包心菜、胡萝卜、球茎甘蓝、黄瓜等皆由香客传入。番茄1940年由泗湾洪家塘农民王祖荣从香客处得种子，种作观赏，后发展种植为蔬菜。

解放初，教场、泗湾等村部分农民种菜。1954年，组建泗湾蔬菜生产合作社，菜地127亩。教场、蒲湾、鲁家峙、永兴等农业村以种粮为主，粮菜兼作。1956年，蔬菜地214亩，复种面积642亩，总产817吨。1959年，蔬菜地675亩，占耕地20.17%，总产2315吨。菜农享受经济作物区优惠政策，由县食品公司收购供应市场。是年500多吨小棠菜、萝卜、天津菜销往上海、武汉、

江西等地，海岛蔬菜首次打入大陆市场。1963年，蔬菜地700亩，产品由沈家门土特产商店经销，价格由产、销双方随行就市协商而定。1964年，县副食品公司成立蔬菜批发部，实行价格控制，确定主要品种中心价。随番茄为人们所喜食，种植面积逐年扩大，仅泗湾社就有近百亩。1971年，番茄始进舟山水产食品厂加工成罐头。1977年，蔬菜地增至1103亩，占总耕地56.56%。次年，教场、蒲湾大队250亩水稻田改种茭白、芋艿。此后，开放蔬菜市场，菜农试验新品种，改进栽培技术。至1984年，引入蔬菜杂交品种和其他良种并大面积种植，有11类35种，其中杂交种6类28种。1986年夏新村扩大蔬菜地306亩，全镇1273亩。1988~1992年市、区政府拨款37.5万元和60.5万元，支持沈家门蔬菜基地建设。1990年另辟二线蔬菜地600亩。1992年蔬菜地1681亩，占土地总面积56.4%，二线蔬菜从600亩减至340亩。复种面积4827亩，总产5539吨，占全镇消费量50%左右，缺少品种由外地调入或区内调剂。尚有芹菜、大蒜、花菜等外销宁波、辽宁、山东等地。

1956~1992年蔬菜面积产量

单位：面积 亩，产量 吨

年份	蔬菜面积	蔬菜复种		年份	蔬菜面积	蔬菜复种	
		面积	产量			面积	产量
1956	214	642	817	1962	653	1959	2461
1957	274	822	1226	1963	700	2100	2457
1958	304	912	1273	1964	700	2100	2523
1959	675	2025	2315	1965	700	2100	2596
1960	675	2025	2357	1966	700	2100	2433
1961	653	2025	2464	1967	700	2100	2520

续表

年份	蔬菜 面积	蔬菜复种		年份	蔬菜 面积	蔬菜复种	
		面积	产量			面积	产量
1968	700	2100	2536	1981	988	2859	3224
1969	700	2100	2359	1982	931	2793	4202
1970	700	2070	2320	1983	922	2493	2150
1971	676	1993	2238	1984	724	3342	4627
1972	700	2069	2519	1985	1051	3338	3786
1973	673	2014	2152	1986	1273	4730	6191
1974	673	2004	2624	1987	1197	4386	4099
1975	672	2010	2372	1988	1346	4841	4668
1976	670	2023	2536	1989	1254	5134	3670
1977	1103	2206	2463	1990	1839	5423	5034
1978	1108	2381	2756	1991	1859	5271	5021
1979	1109	2554	2663	1992	1681	4827	5539
1980	1066	2432	2746				

1992年种植蔬菜13大类,计152个品种(下列括号内为品种数)。白菜类19个品种:结球白菜(13)、黄芽菜(2)、普通白菜、小白菜(4);甘蓝类13个品种:包心菜(5)、花菜(8);根菜类15个品种:萝卜(10)、胡萝卜(3)、大头菜(2);芥菜类7个品种:芥菜(1)、叶用雪菜(3)、瘤芥菜(2)、茎用榨菜(1);绿叶蔬菜类15个品种:菠菜(3)、莴苣(4)、茼蒿(2)、苋菜(2)、蕹苕(1)、芹菜(2)、蒜菜(1);瓜类17个品种:黄瓜(5)、南瓜(3)、冬瓜(4)、长蒲(2)、丝瓜(2)、葫芦(1);茄类14个品种:番茄(3)、茄子(4)、甜椒(4)、辣椒(3);葱蒜类10个品种:洋葱(2)、大蒜(2)、韭菜(2)、香葱(3)、蒜头(1);豆类24个品种:豇豆(6)、毛豆(4)、豌豆(2)、蚕豆

(1)、带豆(4)、绿豆(1)、梅豆(5)、扁豆(1);薯芋类7个品种:芋艿(2)、马铃薯(4)、姜(1);水生蔬菜5个品种:茭白(3)、荸荠(1)、藕(1);多年生蔬菜3个品种:竹笋(3);食用菌类3个品种:平菇、蘑菇、木耳。

科学种菜 1954年县政府农林科配农技干部在沈家门指导种菜技术。1963~1987年县农业局蔬菜技术干部郑丽英在沈家门镇各蔬菜队实地指导科学种菜,受菜农欢迎。嗣后,区农林水利局蔬菜技术推广站在沈家门实施科学种菜,取得成效。

保护地技术推广:始于1959年土温床育苗,使部分夏菜育苗提前1月。1962年地区农林局拨木材2立方米和相应玻璃,推行温床夏菜育苗,提早一个月。1982年推广地膜覆盖栽培4.25亩,1984年增至260亩。1990年试验塑料中棚保护地栽培,2年后推广。中棚早生蔬菜比露地早收20~30天,每只中棚平均收入219.5元,比露地102.14元增收114.9%,中棚生产之番茄、长蒲、黄瓜混合平均亩产5231.5公斤,比地膜、露地栽培分别增产21.98%和42.78%。且操作简便,能多季套栽,成本低,年耗用成本每平方米0.69元。

遮阳网试验示范:1990年引入遮阳网试验夏秋菜育苗和抗热栽培。1992年由原单一秋季防高温干旱扩大到冬季御寒防霜和秋季抗台等。春季菠菜御寒试验表明,不仅避免降霜冻寒叶片,且提高地面晨温 4.4°C ,提早收获8天。秋季抗台试验,苗床莴苣处理区每平方米31苗,对照区只剩8苗。温州50天花菜,覆盖保护区死苗20%,而对照区高达62%。

蔬菜引种:1975年后逐年引入蔬菜杂交品种和良种。1992年先后引进生菜、落葵、黄秋葵、日本胡瓜、朝鲜剑、香港菜心及野生类芥菜等十余种。本地原茭白品种退化,产量明显下降。1992年初,引进无锡优质茭白种,收获期7月初至11月中旬,适合市场供应。引入早熟大白菜、小白菜、长豇豆、50天早熟花菜、秋

黄瓜、早萝卜、早秋莴苣、空心菜等品种，供应5~6月和9~10月淡季蔬菜。

病虫害防治：50年代末，蔬菜多蚜虫、菜螟、根肿病，以针挑和手抹土法防治。60年代初，逐步推广棉油皂、敌百虫、敌敌畏、乐果等农药除虫，波尔多液、石硫合剂等防病。70年代中期推广青虫菌、杀螟杆菌微生物农药，受菜农欢迎。80年代后期，大白菜焦边病成为中晚熟大白菜生产障碍，遇干旱50%植株受害。1991年起，采用药治、播种期、品比、地膜覆盖等多种试验，综合防治，焦边病发生率明显下降。

附：瓜类生产

1981年种植西瓜、黄金瓜200亩，总产328吨。次年，地膜覆盖栽培西瓜，提早7~10天成熟，增加产量10~20%。以鲁家峙种植为多。1986年，瓜类869亩，总产1346吨。1992年减至344亩，总产428.4吨。

1981~1984年引入西瓜杂交种浙蜜一号、新澄一号后，陆续取代小白瓜。始在鲁家峙进行浙蜜一号制种，培养农民技术员5人。

林 业

民国时期，农户仅小面积植树，公共造林极少。民国38年(1949)8~10月调查，沈家门无成批森林。1953年开始互助造林。1958~1962年既造林又毁林，造林成活率低。“大办钢铁”、大搞工具改革，生产关系调整，乱伐林木，毁林开荒。1973~1992年造林24288亩，至1992年末，有林地面积17400亩，森林覆盖率42.8%。山林呈狭长型分布，以黑松、马尾松、针叶林为主，背风低谷地带有部分阔叶林。尚有杉树、毛竹、油茶、油桐、茶树

等经济林及果木等。1973年后，果树面积扩大。1986年12月16日，沈家门镇被评为省绿化先进单位。

林木分布 岭舵山4000亩，以黑松、马尾松为主，少量杉木。大平岗（含石门岗）1000亩，多黑松、杉木。青龙山（含刺棚山、毛草岗）2600亩，大多黑松、杉木，少量观赏树种。鲁家峙南岙岗2000亩，多黑松和风景林。塘头武尖山3300亩，山腰黑松，山脚为风景林和经济林。塘头大山3700亩，黑松为多，部分茶园、果木。小干、马峙等岛800亩，多黑松。1982年起，山林定权发证。1985年村统一管理，落实管理人员。

水果生产 柑桔为多，产地鲁家峙、小干岛。年产桔子：1987年20.1吨，1988年15.15吨，1989年50吨，1990年92.1吨，1991年215吨，1992年352.6吨。

1973~1992年造林面积

面积：亩

年份	造林面积	其中：经济林面积						其中：果树面积					四旁植树 (万株)
		杉树	毛竹	油茶	油桐	茶树	其他	柑桔	梨头	桃子	李子	其他	
1973	2360							2	54	74	54	28	
1974	2272	26		23				1	50	62	33	28	
1975	2251	6	11						50	62	33	28	
1976	2237	118	25	11				2	45	54	33	28	
1977	2247	81	15	23	11			2	45	54	33	28	
1978	2222	95	17		5			2	38	45	23	27	
1979	2383		2		15	120		1	26	38	18	28	
1980	2408				38			1	26	38	18	28	
1981	2050	80	5				60	2				20	
1982	57							1	9	1	18	28	

续表

年份	造林面积	其中：经济林面积						其中：果树面积					四旁植树 (万株)
		杉树	毛竹	油茶	油桐	茶树	其他	柑桔	梨头	桃子	李子	其他	
1983	150							150					
1984	1188	300					280	24				120	3.5
1985	507						131	22		5	7	2	4.95
1986	663						175	73		5	67	2	5.65
1987	364												7.70
1988	196						80						7.40
1989	120												6.10
1990	97												8.50
1991	319						72					72	7.00
1992	197						125	25					7.80

饲养业

农户习以养猪、饲鸡为多，少数农户养耕牛、奶牛、羊、鸭、鹅、兔和蜂。

猪 解放前，农户多以猪粪肥田。50年代，发放贷款，扶持农户养猪。1956年生猪饲养量1003头，其中母猪30头，年末存栏458头，户均1.8头。1958年强调集体养猪，限制个人私养。1961年贯彻“公养、私养并举，以私养为主”方针，实行收购生猪奖售政策，饲养量猛增。1966年底，生猪饲养量3604头，其中母猪69头，存栏1750头，户均2.7头。1984年平阳浦、塘头二地划入，生猪饲养数增加。是年出现养猪大户、专业户。1992年塘头吴庆龙养猪专业户，饲养500余头；大山周吉根养猪400多头。

耕牛 解放前牛为农业主要役力。1956年耕牛32头，1964年114头。多外地购入，自育甚少。1965年后，农业机械发展，耕牛数下降。1992年存栏40头，其中母牛12头。

奶牛 1959年2月县食品公司建沈家门奶牛场，1962年奶牛37头。1983年泗湾1农户养奶牛1头，1991年3头。1992年增至3户，奶牛10头，产奶43吨。

羊 解放后，养羊甚少。1956年饲养41只，存栏34只。后封山育林，禁止上山放牧，羊发展不快。1992年底养羊111只，存栏32只。

兔 1952年始有户养青紫兰皮用兔2对，当年发展仔兔10只。次年引进安哥拉长毛兔。后因价格波动，饲养数升、降幅度较大。

鸡鸭鹅 农户饲养家禽，以鸡最多，鸭次之，鹅少数。解放前，饲养本鸡，自食为多，少量出售。农业合作化后强调粮食生产，限制户养，发展不快。1984年后，出现养鸡专业户，夏新村较多。1990年专业户养鸡32600只，占总饲养量73.1%。近年饲料价格提高，饲养量减少。1991年专业户养鸡30600只，其中夏新村专业户23400只。

水貂 1972年3月沈家门平阳浦建立县水貂养殖场，首批引进黑龙江种貂155只。1980年出现家庭养貂，1989年形成高潮，养殖水貂7477只，其中户养2113只。1990年貂皮价格下降，养殖逐年减少，至1992年终止。

1973~1991年水貂养殖

单位：只、张

年度	区(县)水貂养殖场			户养水貂	
	种貂	取皮	卖种数	户数	只数
1973	155	181			
1974	234	416			
1975	322	550	10		
1976	400	738	187		
1977	400	695	46		
1978	500	983	81		
1979	600	1293	43		
1980	690	1021	565	1	9
1981	800	1871	36	4	120
1982	800	946	6	17	445
1983	1282	1475	263		
1984	2173	3224	86		
1985	1500	2983	23		
1986	1530	2200	811		
1987	1530	1916	1380		
1988	1500	2969	550		
1989	1476	3888		5	2113
1990	300	755			
1991	300	777			

1956~1992年猪、牛、羊存栏数

单位：头

年份	生 猪			牛存 栏数	羊存 栏数	年份	生 猪			牛存 栏数	羊存 栏数
	饲养 数	其中 母猪	存栏 数				饲养 数	其中 母猪	存栏 数		
1956	1003	30	458	32	34	1975	3062	149	1605	59	17
1957	1028	35	354	34	22	1976	2404	140	1161	58	21
1958	1021	35	557	44	20	1977	3188	212	1967	55	17
1959	1064	38	544	66	24	1978	3301	249	1684	55	27
1960	1134	33	605	59	23	1979	3334	175	1541	62	47
1961	1462	36	833	61	36	1980	2700	82	1130	59	57
1962	1525	32	922	69	44	1981	1810	75	717	55	146
1963	1597	47	994	113	40	1982	1424	46	622	52	73
1964	2324	49	1446	114	38	1983	1127	26	413	47	69
1965	2929	34	1296	75	38	1984	2440	40	1040	83	647
1966	3604	69	1750	68	38	1985	2739	31	1491	71	109
1967	3297	72	1606	69	37	1986	3532	40	1690	68	70
1968	3028	39	1375	68	37	1987	4528	27	2316	59	85
1969	3113	60	1388	68	34	1988	4958	30	2118	51	86
1970	3413	87	1671	68	64	1989	4571	25	2121	42	129
1971	2927	77	1427	60	70	1990	4547	42	1820	38	121
1972	2777	86	1445	62	23	1991	4847	38	1801	39	120
1973	3175	113	1779	65	32	1992	5028	39	1804	40	32
1974	3527	160	1934	66	10						

1956~1992年兔、家禽养殖数

单位：只

年份	兔		家 禽		年份	兔		家 禽	
	养数	存数	养数	存数		养数	存数	养数	存数
1956			2372	1317	1975			11550	6616
1957			2947	1702	1976			10905	6334
1958	179	179	3268	1572	1977			11136	6056
1959			2888	1456	1978			10868	5958
1960			3083	1601	1979			10382	5844
1961			3836	2081	1980			10800	6700
1962	193	193	3858	1997	1981			9371	7632
1963			4725	2591	1982			10776	8076
1964			5243	2655	1983			5780	4500
1965			5612	2890	1984			24787	15792
1966			5904	3136	1985	605	605	28781	22800
1967			5865	2890	1986	627	328	34510	2450
1968			5172	2705	1987	328	65	51520	21600
1969			5068	2615	1988	55	40	38700	18000
1970			4922	2532	1989			38900	14000
1971			4974	2569	1990			44600	20400
1972			4812	2645	1991			42800	19400
1973			4792	2631	1992			36572	16190
1974			4972	2773					

农 机 具

1963年起推广柴油机排灌、人力脚踏打稻机。后引入运输、脱粒、加工等机械改良工具，工效提高。1972年引进东风—12型手扶拖拉机耕田。60年代末，农机总动力123千瓦，70年代末增至1044.9千瓦。80年代推广农业机械，农机具拥有量4704.16千瓦，至1992年农机总动力4763.75千瓦。各类农机技术人员290名，农机修理网点25个。农机具固定资产原值212.7万元。

耕耙机具 传统耕作农具木犁、木耙、锄头、钉耙、刮子、铧锹等。1972年，蒲湾村引入东风—12型手扶拖拉机进行农田旋耕和田间运输。1975年泗湾、教场先后引进手扶拖拉机耕作。1981年鲁家峙第三、四生产队引进工农—12型、东风—12型手扶拖拉机各1台，用于棉地、蔬菜地等旱地旋耕和短途运输。1988年塘头、平阳两村引入四方牌2.94千瓦功率小型拖拉机各1台，用于冬畝地耕作。1989年3月大干村引入四方牌175小型拖拉机1台。1991年“双夏”，平阳村引入旋耕埋草机1台，用于稻草还田。次年大干村引入小型2.2千瓦功率插秧机、大麦播种机、水田开沟机各1台。1992年，拥有耕作机械44台，358.855千瓦功率，其中机耕拖拉机14台，101.495千瓦功率，机耕面积2378亩，占农田可耕面积30%，水田机耕率90%，基本实现水田耕作机械化。

收获机具 传统稻麦收获用镰刀、沙尖、稻桶。1963年推广人力脚踏打稻机4台，1967年增至13台。次年引进电动打稻机4台，工效提高。后引进玉米脱粒机。1988年拥有各类机（电）动脱粒机88台，158.19千瓦功率；人力脱粒机11台。1992年，大干村引入桂林2号联合收割机。至年底，拥有各类机（电）动脱粒机62台，115.6千瓦功率，累计脱粒面积1800亩、470吨，占粮食作物应脱粒面积95%。

排灌机具 传统提水浇地工具为手摇或脚踏水车、粪桶、撩勺。1963年引进1.5千瓦电动机配3×3水泵浇灌。1970年增至13台，64千瓦功率。1976年泗湾村引进175喷灌机1台，用于蔬菜抗旱，效果显著。1980年泗湾、蒲湾、教场、鲁家峙各队，引进蔬菜抗旱喷灌机30台。1985年鲁家峙村引入二相微型电泵，承包农户使用，效果较佳，是年该村引入20台。1988年实现菜地、农田灌溉机电化。至1992年底拥有排灌机械114台，491.2千瓦功率；各类农用水泵194台，机电排灌面积4000亩。

植保机具 民国时期，农作物病虫害很少用药剂防治。解放后引入单管喷雾器，1970年增添手动背负式喷雾机，防治效果好，当年增至96架。1978年教场村引入工农—36型机动喷雾机，因操作不便，未推广。1980年鲁家峙、蒲湾、教场引进东方红—18型背负式弥雾喷粉超低容量喷雾机20台，一小时菜地施药6~8亩，尚可防治果树病虫。1992年有人力喷雾器978架。

农副产品加工机械 传统以木砬、捣臼、碾子脱糠，石磨磨粉，手工刨番薯丝，人力油车榨油，手揉铲炒制茶。清光绪间，有牵弦弹棉、木车纺纱、木机织布，至解放初期尚有。民国19年引入碾米机。1965年引入磨粉机，用8.82千瓦柴油机带动，每小时加工稻谷600~700千克。1980年有各类农副产品加工机械13台，87千瓦。1992年增至19台，397.5千瓦；加工稻谷、番薯等农副产品470吨。

运输机具 农村陆上运输向靠肩挑背负。1962年置双轮手拉车154辆，1970年增至245辆。1972年引入拖拉机。1987年蒲湾引入农用汽车1辆。后各队陆续引入。农村传统海上运输工具为小型木帆船。解放初期，陈家后、路下沙、永兴等村，有用木帆船装运沙泥、石头。1967年运输木帆船52只，275吨。1972年泗湾、荷外等队购置机动运输船5艘，283吨，378.53千瓦。1992年拥有机动运输船111艘，2040吨，2195.2千瓦。农用载重汽车

8 辆，720 千瓦。轿车 1 辆，75 千瓦。拖拉机 64 台，751.5 千瓦。
基本实现农村运输机械化。

1963~1992 年农机具拥有量 (一)

年份	排灌机械				加工机械			植保机械			收获机械				
	动力		水泵 (台)	喷 管 (套)	动力		机械 (台)	动力		人力 (架)	动力		机动 打稻 机(台)	机动 脱粒 机(台)	人力 打稻 机(台)
	台	千瓦			台	千瓦		台	千瓦		台	千瓦			
1963	5	19	5												4
1964	5	19	5												4
1965	5	19	5				5								18
1966	5	19	5				5								13
1967	5	41	6		2	7	5				4	44	4		13
1968	6	58	6		2	7	7				4	44	4		13
1969	9	72	8		2	7	7				4	44	4		13
1970	13	64	12		2	7	8			96	4	44	4		20
1971	13	72	10		2	17	9			102	4	34	4		25
1972	14	62	16		8	40	12			124	4	12	5		27
1973	12	53	17		4	17	12			137	15	56	13	2	31
1974	10	46	17		9	59	15	1	3	140	13	35	10	3	31
1975	10	50	17		7	59	15	1	3	152	15	40	18	5	35
1976	12	51	20		7	83	14	1	3	140	14	37	13	5	39
1977	12	51	21		8	87	15	1	3	148	15	40	14	7	38
1978	14	91	23	5	8	89	12	1	3	153	21	65	14	7	39
1979	16	75	27	20	11	91	18	1	3	152	30	63	23	7	17
1980	11	44	28	30	13	87	12	2	6	143	27	53	23	7	16
1981	63	153.2	32	31	11	82.8	11	5	4	144	20	53	27		10

续表

年份	排灌机械				加工机械			植保机械			收获机械				
	动力		水泵 (台)	喷管 (套)	动力		机械 (台)	动力		人力 (架)	动力		机动 打稻 机(台)	机动 脱粒 机(台)	人力 打稻 机(台)
	台	千瓦			台	千瓦		台	千瓦		台	千瓦			
1982	64	225.6	33	30	6	42	6	8	11.5	105	18	34.2		18	8
1983	62	221.2	43	29	14	53.7	17	11	15	106	16	35.2		16	8
1984	87	332.2	118	28	44	263.9	45	20	24.7	645	118	214.6	104	14	82
1985	80	324.9	136	28	42	257.3	35	20	27.6	661	118	213.2	104	14	31
1986	76	330	135	24	42	532	34	20	24.5	851	119	215	105	14	25
1987	70	480	160	17	39	512	33	20	24.6	893	113	202	99	14	7
1988	114	537.7	178	8	35	482.4	32	20	24.6	1008	88	158	82	6	11
1989	114	537.7	194	5	31	466.4	30	13	16	978	80	140.6	80		13
1990	114	537.7	194	5	19	397.5	22			978	61	93	61		5
1991	114	491.2	194	5	19	397.5	22			978	61	98	61		5
1992	114	491.2	194	5	19	397.5	22			978	62	115.6	62		

1963~1992年农机具拥有量 (二)

年份	拖拉机				机动船			农用汽车		木船		手拉车
	大中型		小型		艘	吨	功率 (千瓦)	辆	功率 (千瓦)	只	吨	辆
	台	功率 (千瓦)	台	功率 (千瓦)								
1963												154
1964												154
1965										6	6	206
1966										6	6	206
1967										52	275	294
1968										51	229	294
1969										51	229	294
1970										51	229	245
1971										51	229	290
1972			1	8.82	5	283	378.53			74	296	366
1973			1	8.82	6	358	466.73			85	378	377
1974			1	8.82	9	424	538.02			84	416	369
1975			3	26.46	9	612	654.15			78	403	396
1976			3	26.46	9	727	749.7			78	495	424
1977			3	26.46	9	824	790.13			77	471	449
1978			3	26.46	9	856	839.37			74	452	476
1979			3	26.46	9	789	786.45			78	447	501
1980			3	26.46	8	760	725.45			74	419	501
1981			6	53.0	8	765	748.97			70	367	514
1982			8	73	12	825	2313			57	285	478
1983			9	83.0	20	1015	1036.3			65	324	451
1984	3	72	26	250	47	1603	1575.1			84	404	1135

续表

年份	拖拉机				机动船			农用汽车		木船		手拉车
	大中型		小型		艘	吨	功率 (千瓦)	辆	功率 (千瓦)	只	吨	辆
	台	功率 (千瓦)	台	功率 (千瓦)								
1985	3	72	29	277.5	112	2753	2744			18		1115
1986	4	96	41	391	97	2548	2680.5			24		1130
1987	5	120	41	391	102	2715	2915	1	90	20		965
1988	5	120	54	474.5	97	1945	2113	3	270	15		960
1989	7	168	51	491.8	112	2198	2353.3	4	360	16		1000
1990	7	168	52	501.8	99	2081	2215	6	540	16		
1991	7	168	45	439	99	2081	2206.3	8	720	16		
1992	7	168	57	583.5	111	2040	2195.2	9	795			

水利围垦

沈家门是海岛城镇，山多地少，淡水缺乏。居民为谋生计，围涂造地，修建塘闸，建造水库，蓄水灌溉成为要事。镇域主要街区，亦由围塘造地，逐渐发展而成，尚存陈家塘、缪家塘、东横塘、西横塘等地名。

库塘蓄水

1959年后建造水库5座，蓄水量计253000立方米。

大蒲湾水库 位于城郊西部，邻舵山脚。属蒲湾村。1959年11月建成，有闸门一处。总工程土石方1万立方米，投资3万元。蓄水量8万立方米，灌溉面积300亩。

南岙水库 位于鲁家峙岛南岙山脚。属鲁家峙村。1975年8月完工，总工程土石方3400立方米，投资4万元。蓄水量2.3万

立方米，灌溉面积 380 亩。

红石水库 位于长地片山脚。属蒲湾村。1975 年 12 月竣工，工程土石方 3 万立方米，投资 6 万元。蓄水量 8 万立方米，灌溉面积 300 亩。因水坝漏水，复修一次。

大石门水库 位于城镇北面大石门山脚。属泗湾村。1977 年 5 月建成。总工程土石方 4200 立方米，投资 3 万元。蓄水量 6 万立方米，灌溉面积 150 亩，尚可供应居民、农民饮用。

老伯坟下水库 位于长山后老伯坟下。属鲁家峙村。1992 年 9 月建成，投资 3.5 万元，蓄水总量 1 万立方米。舟山通用机械厂征用。

蓄水量不到 1 万立方米的山塘 4 处：平阳村平阳山塘、大干村翟岙山塘、小干岛乌井潭山塘、东岙山塘。

海塘碶门

居民原多依山岙而居，以渔樵农垦为生，赖围涂而扩展耕地，岸线逐渐外移。至清末，有海塘 15 条，总长 4314 丈。民国时期未筑海塘。解放后，围塘 12 条，总长 12.22 千米，围地 5275 亩。至 1992 年底，一线海塘 16 条，总长 16.135 千米，保护土地 6695 亩、房屋 440 间。

清 末 海 塘

塘 名	今 址	长度 (丈)	修筑年份	修筑人	现 况
东横塘	东大街连接新街	255	康熙四十八年 (1709)	知县缪燧发 银	街路
西横塘	西大街连接中大街	190			街路
茶湾塘	大、小茶湾	330	康熙四十九年 (1710)	知县缪燧发 银	329 国道线
大茶湾塘	大茶湾	90			329 国道线

续表

塘名	今址	长度 (丈)	修筑年份	修筑人	现况
小茶湾塘	小茶湾	183			废
墩头塘	伏虎山至天打岩	783			今作公路
中沙头塘	中沙头	169			路
荷叶湾塘	荷外	240			荷外路
翟岙塘	大干村	274			路
石龙塘	大干村	131			路
中弄塘	西塘角至舟山渔业公司	252			今盐滩
柞树湾塘	大山村	260			一线塘
西塘角塘	勾山电厂至西塘角	444			一线塘
平阳塘	平阳浦硿至鲍家湾	533			一线塘, 1956年续建
浦东塘	水产学院至平阳浦	180			一线塘

注：尚有缪家塘、陈家塘，修筑年份不明。

1957年后建成海塘一览

塘名	起讫地点		塘面 朝向	塘长 (米)	塘高 (米)	顶宽 (米)	保护		建成年月
	起点	终点					面积(亩)	房屋(间)	
鲁家峙东面塘	红沙山	船场边	东南	1050	4.7	2.0	208		1974
鲁家峙军民塘	老虎山	红沙山嘴	东南	1063	5.0	4.0	400		1973
鲁家峙南塘	育苗厂	馒头山	南	401	2.5	2.0	200		1957

续表

塘名	起讫地点		塘面 朝向	塘长 (米)	塘高 (米)	顶宽 (米)	保护		建成年月
	起点	终点					面积(亩)	房屋(间)	
鲁家峙 东南岙塘	东岙嘴	红沙山 嘴	东南	350	4.0	1.5	40		1988
鲁家峙 防浪堤	馒头山	水产加 工厂	西北	1400	3.0	1.5	1200		1958
东沙塘	刺棚山	老厂山 嘴	东北	1080	5.0	3.5	480		1976年建成 1992年被东 港开发区征用
塘头塘	麒麟山	张家沙 里	东南	1085	3.7	2.5	187		1967
大千塘	下厂碶 门口	二渔公 司	西南	772	2.0	1.2	180		1966
小千东 岙南塘	长山嘴	涨网厂	东北	953	3.0	2.0	100	110间	1965
小千乌 井头塘	长山嘴	乌井头 山嘴	北	300	3.0	2.0	180		1965
小千南 塘	大山山 嘴	小千山 嘴	南	1316	4.23	3.3	2100		1964年建成, 1972年加固, 1986年建设标 准海塘
小千北 塘	水库边	小千盐 场北	西北	2450	3.0	1.5~2.0	与小千南塘合 围同块土地		1964年建成 1976年加固

碶门，也称水闸，每条海塘至少有1座。3孔以上碶门2座。西河闸：位于镇西区，软基础，3孔，1982年建，排水孔高2.9米，设计最大排水流量24立方米/秒，钢丝网闸门板，人力螺杆启闭，排涝面积800亩。平阳闸：位于平阳浦，岩基，4孔，1956年建。1978年改建后，排水孔高4米，设计最大排水流量31立方米/秒。外用钢筋混凝土闸门板，内木板，人力螺杆启闭。受益农田

(地) 万亩。

一线 1~2 孔碶门 25 座。按启闭方式分：用人力 12 座，螺杆 11 座，葫芦 2 座。排涝挡潮面积 8731 亩。

沈家门第一线（三孔以下）排涝挡潮闸

规格：米

闸门名称	所属海塘 (地址)	闸门规格				闸 门 板结构	启闭 设备	排涝 挡潮 面积 (亩)	建造 年份
		高 度	过水 深	孔数 (眼)	孔 径				
馒头山海碶	鲁家峙 防浪堤塘	3.5	1.7	1	2	砼板	螺杆	1200	1960
东山嘴海碶	鲁家峙 防浪堤塘	3	1.5	1	1	木板	人力	200	1960
老虎山海碶	原老虎山海塘	4	2	1	1	木板	螺杆	4	1986
军民海碶	鲁家峙军民海塘	3	1.6	1	1.2	木板	人力	400	1973
东面海碶	鲁家峙东面海塘	4.5	1.5	1	1	木板	人力	250	1974
育苗海碶	鲁家峙南塘	2.5	2	1	0.9	木板	人力	40	1957
刺棚山海碶 (一)	东沙海塘	4	2	1	2	网砼板	螺杆		1976
中碶门(二)	东沙海塘	4.5	2	1	1.5	砼板	螺杆	480	1986
中碶门(三)	东沙海塘	4.5	2	1	1.5	砼板	螺杆		1986
天打岩海碶	木材公司东侧	3	2	2	2	网砼板	螺杆	350	1983
东河海碶	沿港路口	2.5	1.5	1	3	砼板	葫芦		1984
东升桥海碶	东升桥	3	1.5	2	1	木板	螺杆	120	1984
平阳海碶	大千海塘	3.4	1.5	2	1	木板	人力	180	1966

续表

闸门名称	所属海塘 (地址)	闸门规格				闸 门 板结构	启闭 设备	排涝 挡潮 面积 (亩)	建造 年份
		高 度	过水 深	孔数 (眼)	孔 径				
平阳小海碶	大干海塘	2.3	1.6	2	1	木板	人力	700	解放前
道头嘴海碶	小干北塘	1.5	0.6	1	0.6	木板	人力	2010	1965
东岙乌井头碶	外湾乌井头海塘	2.5	1	1	0.6	木板	人力	180	1965
东岙南塘碶	东岙南塘	2	2.4	1	1	木板	葫芦	110	1965
涨网厂干碶	东岙南塘	1.5	0.5	1	0.5	木板	人力		1965
柞树湾东边碶	柞树湾海塘	3.8	1.6	1	1	木板	人力	120	1965
柞树湾西边碶	柞树湾海塘	3	2.5	1	0.9	木板	人力		解放前 造, 1970 年改建
大山山嘴碶	小干南塘	4.5	2.3	2	1.8	砵板	螺杆	2100	1965
小干中塘碶	小干北塘	4	3.5	1	1.5	木板	螺杆		1975
小干西首碶	小干北塘	3	2.5	2	1.6	木板	螺杆		1975
张家碶	塘头海塘	5.5	2.5	1	2	玻璃钢	螺杆	187	1967
塘头小碶	塘头海塘	2	1	1	1	木板	人力	100	解放前

第十章 交通 邮电

海上交通

沈家门港处南北海运要冲、江海联运交汇处，又是天然避风港。历以海上交通为主，至民国渐盛。1980年12月成为外贸港口。80年代中期，国际货运航线至日本、朝鲜、新加坡等国家和港澳地区。1955年客运量18万人次，1992年增至300余万人次，其中半升洞码头110万人次，民间客运码头140余万人次，第二、三号码头50万人次。货运吞吐量1955年11.2万吨，1992年增至113万吨。

码头 渡口 装卸

码头 民国5~25年(1916~1936)，建“定海”、“三北”、“东海”3座木质浮码头，在平阳浦建“浦东”码头。并有埠头(俗称道头)20余处。1950年，仅存200吨级长25米“东海”码头。1954年始新建码头，70年代后建设较快，至1992年底，港务交通客货运码头9座。

一号码头：原东海码头，民国时期由宁波商轮公司建造。1953年改建，1964年改造平台。系200吨级钢筋混凝土货运浮码头，长28米，宽8米，前沿水深4米，设有2吨吊机1座，装卸百货为主。

二号码头：1954年建，耗资7.3万元。趸船2艘，分别长36米、宽9米和长32米、宽8米，前沿水深4米。系200吨级客运码头，建有配套客运站，面积270平方米。候船室能容纳100旅客。供通航宁波、镇海、岱山、定海、穿山、六横、虾峙、桃花、东极、石浦等地客轮停靠。

三号码头：即沈家门客运站墩头客运码头，供通航上海、马尾客轮停靠。1980年开工，次年5月竣工，耗资47.3万元，钢筋混凝土浮式码头。趸船2艘，各长36米，宽9米，固定双栈桥各50×4.9米，前沿水深5米，系1600吨级客运码头。客运站建筑面积1630平方米，耗资30.8万元。候船室宽大明亮，能容纳900位旅客，与码头同时建成。

四号码头：在墩头，即港务装卸工区码头。1972年建，1980年扩建。系3000吨级高桩梁板式结构货运码头。平台长91.7米，宽12.2米。栈桥2座，各长36米，宽6.9米和4.4米。前沿水深6.5米。亦为外贸装卸码头，设5吨固定吊机1台和5吨、16吨活动吊机各1台。堆场6500平方米，仓库3座计1500平方米，装卸煤、粮、水泥、钢材、外贸等物资。

半升洞客运码头：在滨港路东端半升洞。1984年动工，次年7月1日使用。趸船2只，各长36米，宽9米。设35×7米钢质引桥。前沿水深5米，系500吨级客运码头。候船室占地350平方米。码头、候船室建设耗资47.4万元。为沈家门通往普陀山客运码头。

民间客运码头：原址滨港路“大道头”，1982年建，投资20.5万元，钢筋混凝土结构。1987年与普陀水产公司码头对换，现址滨港路二号码头东侧。原趸船长36米，宽9米，至1992年增趸船2只，分别长24米、宽9米，长36米、宽9米。系300吨级浮式码头，停靠六横、桃花、蚂蚁、虾峙、葫芦、白沙等岛来沈航船。有简易候船室、管理房400平方米。

沈家门轮渡码头：址新街南口，1956年建，1983年改建。长28米，系500吨级浮式码头，通往鲁家峙岛。

鲁家峙轮渡码头：1975年建，1987年改建。长27米，200吨级浮式码头，停泊鲁家峙至沈家门渡轮。

半升洞汽渡码头：在半升洞客运码头西侧，1989年建，斜坡式。为沈家门至朱家尖岛汽车轮渡码头。

渡口 历为境内岛屿间船只停靠点。石砌埠头，旅客上下极不安全。解放后，政府先后拨款资助建浮式、实堤式、斜坡式等渡埠，设施改观。1991年，15位台胞集资7150美元重修大山渡埠，大山村立碑纪念。至1992年，有渡口6处，其中专用渡2处。

1992年渡口

渡口名称	所在地	渡埠形式	起讫地点
沈家门至鲁家峙渡口	沈家门、鲁家峙	浮式	沈家门轮渡码头~鲁家峙
马峙农村渡	马峙	斜坡式	马峙~墩头
东岙农村渡	东岙	斜坡式	东岙~大干
大山农村渡	大山	斜坡式	大山~平阳浦
沈家门船舶修造二厂专用渡	荷外	浮式	鲁家峙后泥山嘴~荷外
普陀拆船公司专用渡	马峙	浮式	马峙~墩头~海军码头

港口装卸 民国时期，沈家门轮埠搬运由温州、福建、台州人等帮分地段装卸，有宋家弄、西横塘、荷叶湾、泥道头等搬运班组，个体挑夫遍及渔港。民国24年（1935）约有挑夫七八十人，成立沈家门挑夫工会，设挑夫工会事务所，用人力担、抬、拉、背、驮。1951年成立沈家门搬运工会，始用钢丝轮胎手拉车30辆。次年8月成立沈家门搬运站。1953年后用大小型轮胎板车。1956年4月组织手拉车运输社，1958年4月并入沈家门搬运站，有手拉车159辆。是年增三轮卡车3辆，每辆载重1吨。1959年搬运站

自制少年式起重机，负荷 250 千克。是年，改为地方国营舟山交通运输公司。1961 年恢复沈家门搬运站。1974 年 1 月海陆合并建立普陀运输公司。1975 年，汽车、拖拉机、牵引车等机动车增至 17 辆，人力车 260 辆。1977 年公司改称沈家门港务局装卸工区。1979 年有大型汽车 12 辆，三轮卡车 9 辆，计 46.5 装载吨，人力车 196 辆，并自行配造、引进起重机 22 台，总负荷 27 吨。港口吞吐量 199331 吨。1986 年货运汽车 30 辆，计 102 吨，起重机 23 台、83 吨，其中机械 7 台、26 吨，基本实现装卸机械化。港口吞吐量 43.1 万吨，装卸操作量 49.1 万吨。1987 年改名沈家门港装卸运输公司。1989 年更称舟山港第二装卸运输公司。职工 447 人，市属大集体企业。1992 年，公司运输车 26 辆，载重量 114.5 吨，装卸吞吐量 32.3 万吨。

客运 货运

外地客运 清光绪三十年（1904），沈家门始有小轮行驶。民国元年（1912）“定海”轮行驶沈家门～定海～宁波线。12 年，沈家门有“定海”、“慈北”、“慈航”、“飞虹”、“甬川”等轮通往宁波、镇海、定海、岱山。14 年，舟山达兴商轮股份有限公司 3 只木壳轮改为铁壳，行驶上海至沈家门及定海、普陀山、象山、穿山等地。22 年沈家门至宁波有“定海”、“三北”、“东海”（兼驶岱山）、“梅林”（兼驶岱山、衢山、象山、宁海）、“永顺”、“新华安”、“宁象”等轮。25 年 7 月沈家门楼谷人、何之贞、沈鼎、何信用、徐增如等人，联合成立“轮船利用合作社”，增设定海～沈家门～普陀山～高亭航线，28 年沦陷后停航。26 年 3 月，由航商陈天寿等，集资租用“鳌江”轮，驶沈家门至上海航线，经嵊山、黄龙、泗礁、岱山、衢山等埠，5 日一班。28 年日军侵占舟山，镇海口封港，客轮停航。商人辟沈家门至镇海新碶、郭巨航线，转运宁波。29～31 年，沈家门至上海有日本人经营“兴亚丸”轮，国

人经营之“华翔”、“万吉”、“万利”轮。抗日战争胜利后，本镇商人陈银法独资经营定沈线。沈甬线复航，行驶“恒山”、“新宁余”、“新永安”、“岱山”等轮；沈申线有“华进”等轮行驶。解放前夕，政局动荡，客运一度瘫痪。

解放后，外地客运均国家经营，航线稳定。恢复至定海、宁波航线。有“新宁余”、“华东机 86 号”轮行驶，后有“浙东”、“新永安”、“岱山”、“浙开”、“中浙 14 号”等轮行驶。“文化大革命”期间，沈甬线等一度停航。1978 年 5 月，由“浙江 803”、“浙江 814”两轮每日对航定海～穿山～六横～虾峙～桃花～沈家门。1981 年 1 月 31 日，“海星”轮辟沈家门至上海航线，改变从定海、宁波转埠至上海曲线状。1982 年“佛顶山”轮辟沈家门、普陀山、宁波航线。1984 年国内首批沿海双体客轮之一“浙江 806”轮投入沈家门至宁波航线。同期，4000 余吨“普陀山号”从沈家门转普陀山至上海，后由普陀山直开上海。1985 年新辟沈家门至镇海、石浦航线。1987 年新建“蓬莱”轮驶沈家门～岱山～上海航线。1990 年 3 月 10 日，“梅岑”快轮开辟沈家门～普陀山～芦潮港航线，当日来回。次年 4 月“海星”轮新辟上海～沈家门～福建马尾港南线客运。是年 9 月，“浙江 805”轮辟沈家门～乍浦航线。1992 年，外地客运航线至上海、芦潮港、宁波、穿山、定海、郭巨、梅山、岱山、镇海、石浦、乍浦、马尾港等 12 条，运行客轮 13 艘。

1992 年沈家门至外地客运航线

航 线	船 名	吨位	客位	班期	上船地点	经营单位	里程 (海里)
上海～沈家门～马尾港	海星轮	1239	369	5 天班	墩头码头	舟山市轮船公司	494
沈家门～岱山～上海	蓬莱轮	2239	664	3 天班	墩头码头	舟山市轮船公司	144

续表

航 线	船 名	吨位	客位	班期	上船地点	经营单位	里程 (海里)
沈家门~普陀山~芦潮港	梅岑轮	1094	650	当天班	滨港路二 号码头	舟山市轮 船公司	70
沈家门~普陀山~岱山	浙江 808 轮		285	当天班	滨港路二 号码头	舟山市第 一海运公 司	40
沈家门~乍浦	浙江 805 轮	820	244	2 天班	墩头码头	舟山市第 一海运公 司	81
沈家门~定海~宁波	浙江 806 轮	685	760	当天班	滨港路二 号码头	舟山市第 一海运公 司	45
沈家门~桃花~虾峙 ~六横~穿山~定海	浙江 814 轮	128	144	当天班	滨港路二 号码头	舟山市第 一海运公 司	49
沈家门~桃花~虾峙 ~六横~穿山~定海	浙江 804 轮	188	200	当天班	滨港路二 号码头	舟山市第 一海运公 司	49
石浦~沈家门	大金山轮	168	120	隔天班	滨港路二 号码头	象山县航 运公司	60
沈家门~普陀山~镇海	招宝山轮	210	489	隔天班	滨港路二 号码头	镇海外海 运输公司	34
沈家门~郭巨~梅山 ~涨起港~佛渡	佛渡航船	92	150	每天班	民间航船 码头	佛渡乡	
沈家门~普陀山~宁波	佛顶山轮	453	393	当天班	滨港路二 号码头	舟山市轮 船公司	50
沈家门~普陀山~宁波	洛迦山轮	472	465	当天班	滨港路二 号码头	舟山市轮 船公司	50

附近海岛客运 元大德间，沈家门始设渡口停泊。明嘉靖间，朱家尖、六横岛与沈家门、平阳浦等地航船互往。清至民国有平阳浦、芦花浦、螺门、青浜岛、佛渡、登步、普陀山、虾峙、桃花、六横等渡口 10 处、航线 26 条，航船 44 艘，通沈家门及各岛。解放前夕，尚有航船 31 艘，均手摇木质帆船，候潮水、天气行驶。沈家门与鲁家峙间，用七八只手摇舢舨往返过渡。50 年代始，陆续改机动船通航。1988 年 3 月 31 日，沈家门民间客运站开业，统一售票、检票。次年 10 月 25 日，沈家门半升洞至朱家尖凉帽潭车渡通航。

1992 年沈家门至附近海岛客运航线

区别	船名	客位	总吨	功率 (千瓦)	航 线	班次	航程 (海里)	经营单位
沈 家 门 境 内	沈渡 1 号	800	138	2×88	沈家门~鲁家峙	不定次	1	普陀航运公司
	沈渡 2 号	300	99	88	沈家门~鲁家峙	不定次	1	普陀航运公司
	沈渡 3 号	700	145	2×58	沈家门~鲁家峙	不定次	1	普陀航运公司
	马峙渡船	34	4	17	马峙~墩头	不定次	1	马峙村
	东岙渡船	35	10	17	东岙~大千	不定次	1	东岙村
	大山渡船	25	7	17	大山~平阳浦	不定次	1	大山村
	沈船渡 1	40	12	17	鲁家峙后泥山嘴 ~荷外	不定次	1	沈家门船舶二厂
朱 家 尖、 白 沙 至 沈 家 门	普拆渡 1	100	65	58	沈家门~马峙	不定次	1	普陀拆船厂
	普民交 14	120	53	88	小岙~沈家门	当天班	6	朱家尖镇
	普民交 15	120	75	88	白沙~沈家门	当天班	13	白沙乡
	朱家尖车渡 1 号	5 吨车 4 辆、 100 人	132	320	凉帽潭~沈家门	每天 13 班	1.5	朱家尖汽车轮 渡联营公司
	朱家尖车渡 2 号	5 吨车 4 辆、 100 人	114	320	凉帽潭~沈家门	每天 13 班	1.5	朱家尖汽车轮 渡联营公司
	朱家尖车渡 3 号	5 吨车 2 辆、 50 人	39	184	凉帽潭~沈家门	代班	1.5	朱家尖汽车轮 渡联营公司

续表

区别	船名	客位	总吨	功率 (千瓦)	航 线	班次	航程 (海里)	经营单位
六横、 佛渡至沈家门	普民交 20	97	65	58	大岙~沈家门	当天班	19	蛟头镇
	普民交 22	150	200	102	台门~沈家门	当天班	21	蛟头镇
	普民交 5	150	93	136	佛渡~涨起港 ~梅山~郭巨 ~沈家门	当天班	23	佛渡乡
	台门	250	297	2×135	台门~沈家门	当天班	21	六横海运公司
	振兴	150	107	183	台门~沈家门	当天班	21	六横海运公司
	创新	120	91	99	台门~沈家门	当天班	21	六横海运公司
	六横	208	190	2×314	大岙~沈家门	当天班	19	六横海运公司
桃花、 登步、 蚂蚁至沈家门	普民交 1	300	153	136	桃花~沈家门	每天 3 班	8	桃花镇
	普民交 2	110	72	111	米鱼洋~龙洞~ 水坑~磨盘~ 茅山~沈家门	当天班	16	桃花镇
	普民交 23	130	50	111	乌石子~沈家门	当天班	15	桃花镇
	普民交 4	160	57	88	鸡冠~东升~ 沈家门	每天 2 班	5.5	登步乡
	普民交 3	55	28	29	蚂蚁~沈家门	每天 2 班	7	蚂蚁乡
东极 至沈 家门	浙江 802	200	188	沈家门~黄兴 ~庙子湖	当天班	37	舟山市第一海 运公司	
虾峙、 湖泥至沈家门	普民交 7	162	138	136	大岙~栅棚~ 沈家门	当天班	16.7	虾峙镇
	普民交 8	120	40	111	湖泥~大岙~西 白莲~沈家门	当天班	16	湖泥乡
	普民交 16	120	84	88	黄石~河泥漕 ~石子岙~茶岙 ~沈家门	当天班	22	虾峙镇

续表

区别	船名	客位	总吨	功率 (千瓦)	航 线	班次	航程 (海里)	经营单位
普陀山、 葫芦至沈家门	海鸥	300	389		沈家门~普陀山	每天3班	7	舟山市轮船公司
	海州	302	293		沈家门~普陀山	每天3班	7	舟山市轮船公司
	舟轮一号	350	145	88	沈家门~普陀山	每天3班	7	舟山市轮船公司
	海龙	181	88	360	普陀山~沈家门	每天4班	7	普陀山渡口站
	普民交26	150	49	88	普陀山~沈家门	当天班	7	普陀山镇
	普民交9	160	76	111	葫芦~普陀山 ~沈家门	当天班	12	葫芦乡

货 运 宋、元时，装鱼鲞运明州（今宁波）、临安（今杭州）、乍浦等地。明、清时商行、鱼行等海上购销运输日益兴起。当地水产与沿海南北各埠粮食、木材、水果、棉布、百货物资多在沈家门港贸易、中转。木帆船运输大则50~60吨，小为3~4吨。民国5年（1916）沈家门鱼商运输船70艘，26年增至199艘，478.5吨位。35年出运干鲜水产品4733.4吨，“金永利号”木帆船（64吨位）行驶台湾。解放前夕海运业陷于瘫痪。1950年解放时，仅有私营“谢顺兴号”木帆船1艘（11吨），客货兼运，每月3~4次，航行于沈家门至宁波、定海。

1952年春，个体木帆运输船组织舟山外海木帆船联合运输社，成立沈家门海员工会，会员363人。次年成立沈家门港口海员工会，入会471人。1956年合作化时期，沈家门成立第一、第二、第三、第四、第五运输社，职工936人。翌年，建第六运输社。1958年六社合一，称普陀运输合作社，分编6个大队，人员上千人，有船舶163艘，计5011.5吨。次年3月普陀运输合作社、

沈家门搬运站并转地方国营舟山县交通运输公司。1962年10月恢复运输社，转集体所有制，有普运一、二、三社。

1964年镇区海上运输社

单位：艘

社 名	机 动 船		木 帆 船	
	数量	吨位	数量	吨位
普运一社	11	868	37	1492
普运二社	1	37	3	181.5
普运三社	4	201.5	21	673.5
沈家门运输社	2	110	11	275.5
沈家门驳运社	3	34	16	85
沈家门砂石社	1	43	21	329.5
沈家门航船社	1	12	11	168.5
合计	23	1305.5	120	3205.5

1974年各社分别合并成立县海运公司、航运公司。1979年成立沈家门镇海上运输公司，1982年成立舟山港船运公司。

1973年建立普陀县水产公司船队，船只40艘。1984年改称普陀第二海运公司。1988年随水产公司并入普陀海洋渔业（集团）公司，更名普陀渔业（集团）海洋运输公司。至1992年，境内海运企业6家，其中市属企业2家，区属企业3家，镇属企业1家。

1992 年镇区海运企业

企业名称	成立年份	职工人数	运输船舶(艘)	吨位	年货运量(万吨)	运转量(万吨公里)	固定资产(万元)
舟山市轮船公司	1980	540	11	16268	2.78	4580	4849
舟山港船运公司	1982	54	4	1500	4.09	3682	149
区海运公司	1974	476	15	26000	27	40328	2185
区航运公司	1974	615	13	35000	39	33537	3350
普陀渔业(集团)海洋运输公司	1984	227	5	2987	2.08	6069	613
沈家门镇海运公司	1979	60	5	1880	3.7		299
合 计		1972	53	83635	78.65		11445

注：舟山市轮船公司运输船舶 11 艘中，含客轮 9 艘、客货轮 1 艘、货轮 1 艘。

在专业运输社发展同时，镇属农、渔业队发展副业运输。1983年后，副业运输由集体逐步转向个体经营。至 1992 年，农渔业村社个体运输船舶 22 艘，计 3467 吨位。水产、石油、供销等企事业单位，也有租用外地运输船只运货。1992 年镇区货运吞吐量约 113 万吨。

为适应水产品出口需要，经省政府批准，1980 年 12 月 24 日沈家门港成外贸港口。1992 年，境内出口运输船舶有舟山海洋渔业公司“舟渔冷”2 号、4 号，“舟渔”665 号、666 号；舟山第二海洋渔业公司“舟山”2 号、3 号、6 号、34 号，“东渔”12 号、2010 号、3016 号、2004 号、2005 号、2009 号；舟山水产联合公司“舟山”54 号、“舟水冷”1 号；舟洋公司“舟洋”1113 号、1114 号；普陀海洋渔业（集团）公司“舟山”16 号、18 号、7 号、14 号、6 号等。1981~1986 年省粮油食品进出口公司舟山船队有“洛迦”、“洛川”、“洛州”、“洛华”等轮，后船队迁移定海。

1981~1992 年外贸进出口货运量

年份	出口 船只数	货物量 (吨)	主要货物	出口国家 和地区	进口 船只数	货物量 (吨、件、辆)	主要货物	进口国家 和地区
1981	10	3267.33	冻鱼等	日本、香港	4	17556.74 吨	水泥、机器 配件	朝鲜、 香港
1982	20	6357.99	蚕豆罐头、 冻鱼等	日本、香港	12	65651.59 吨	水泥、机器 配件	朝鲜、 香港
1983	27	5976.62	冻鱼、午 餐肉、冻 鹅等	日本、新加 坡、英国、香 港等	13	47948.08 吨	水泥、机械	日本、 朝鲜
1984	32	5917.98	冻鱼、 冻鹅等	日本、新加 坡、香港等	11	11763.82 吨	水泥	朝鲜
1985	21	3657.59	冻水产 品、冻 鹅等	日本、新加 坡、香港等	14	41307.93 吨	水泥、机器 配件	日本、 朝鲜
1986	36	6015.18	水产品	日本、新加 坡、美国、香 港等	8	35751.26 吨	水泥、机器 配件	日本、 朝鲜
1987	5	1872.38	水产品	日本				
1988	5	1446.76	水产品	日本				
1989	8	5870.77	水产品	日本、香港	2	19 件	机配件	日本
1990	16	23688.56	冻水产 品、干 水产品	日本、香港、 欧美、南非、 西班牙、古 巴	5	79 件、1 辆	机配件、 小汽车	日本
1991	19	26375.9	冻水产 品、干 水产等	香港、日本、 韩国、新加 坡	6	68 件、1 辆、 1000 吨	机配件、 柴油、小 汽车	日本、 香港、 加拿大

续表

年份	出口 船只数	货物量 (吨)	主要货物	出口国 家和地区	进口 船只数	货物量 (吨、件、辆)	主要货物	进口国家 和地区
1992	19	29345.76	冻水产品、鱼片	香港、日本、 菲律宾、法 国、朝鲜	4	4件、3000吨	机配件、 柴油	香港、墨 西哥、新 加坡

海运航线 民国期间，木帆船行驶宁波、定海及舟山各岛间。大吨位木帆船驶上海、台湾、福建等地。1956年组织运输社后，大型木帆船和机动船增多，以冰鲜运输为主，航行于江、浙沿海及长江、钱塘江一带。1972年沈家门第一运输社“普运102号”船（220吨位），装运冻鱼至大连，行驶北洋航线。1981年县海运公司“浙普133号”轮（700吨位），从上海、南京装运打桩设备至深圳，行驶南洋航线。次年后，水运企业更新船舶，向钢质、大型化发展，淘汰木质船舶，增添先进设备，由三类发展到二类航区。国内航线扩展至沿海港口及长江中下游各埠，国际航线至日本、朝鲜、新加坡等国家和港澳地区。

海运企业选介

普陀海运公司 区属集体企业，址滨港路94号。下属船舶修理厂1家。1992年职工476人，有专业技术职务120人。固定资产原值2185万元，拥有1类及长江AB级钢质货轮15艘，3000吨级钢质货驳2组，日本进口1000吨级油轮2艘，总计2.6万吨位，其中最大钢质货运船“顺达号”，12640吨位，为日本大阪建造。航行于国内沿海及长江中下游各港口，年货运量27万吨，货物运输周转量40322万吨公里。1992年总产值1633.5万元，利税136万元。

普陀航运公司 区属集体企业，址滨港路 89 号。下属沈家门轮渡站、船舶修造厂、航浚工程队、油轮分公司等企业。1992 年职工 615 人，有专业技术人员 151 人。固定资产原值 3350 万元。拥有钢质运输船 13 艘，渡轮 3 艘、油轮 1 艘、航浚船 1 组，计 3.5 万吨位，其中最大钢质货轮“紫光号”15187 吨位。营运国内沿海及长江中下游各口岸。年货运量 39 万吨，运输周转量 33537 万吨公里。渡口客运量 600 余万人次，货运量 7 万多吨。航浚队挖泥 28.5 万立方米，创产值 66 万元。油轮年航行 92 个航次，运油 10 万吨，创产值 290 万元。船厂完成公司船舶修理外，年修外单位船舶 10 余艘，增收 80 万元。1992 年总产值 1295 万元，利税 87.9 万元。

普陀渔业（集团）海洋运输公司 区属国有企业。址伏虎路 14 号。1992 年职工 227 名，有各类技术职务船员 74 名、专业技术人员 13 名。固定资产原值 613 万元。有钢质冷藏运输船 5 艘，计 2987.3 吨位。营运国内、国际冷藏货物。年货运量 20806 吨，其中装运冻鱼 18886 吨，杂品 1920 吨。周转量 6069 万吨公里。外运日本、香港等 43 航次。年总产值 800 万元，利润 100 万元，创汇 56 万美元。

舟山市轮船公司 市属国有企业，址滨港路 53 号。1980 年 11 月成立，从事沿海客货运输。1992 年经营普申、普芦、沈岱申、沈普甬、申沈榕、普朱甬、沈普、朱普等 8 条客运航线，航线总长 959 海里。货运范围为 B 类航区，与沿海各主要港口有业务往来。1981~1992 年客运量 1426.66 万人次，客运周转量 148522 万人公里，货运量 18.52 万吨，货运周转量 12152 万吨公里。1992 年底，有职工 540 人，其中工程技术人员 8 人，经济管理人员 26 人，持证技术船员 102 人。固定资产原值 4849 万元，为 1981 年 142.7 万元的 33 倍。拥有客、货轮 11 艘，总计 16268 吨位、4391 客位。客运收入 2416.1 万元，货运收入 230.9 万元，其他收入 192.5 万

元，总产值 2839.5 万元，利润 617.68 万元，税金 93.75 万元。

沈家门镇海上运输公司 镇办企业，址菜市路 1 号。1979 年建。1992 年有钢质运输船 5 艘，计 1880 吨位，固定资产原值 299.04 万元。职工 60 人，各类技术人员 22 人，其中获 1500 吨级以上船长证书 2 人。年货运量 36881 吨，产值 88.19 万元，利税 9.9 万元。

陆上运输

民国 34 年（1945）9 月，利用日军侵占时修筑的定沈汽车路路基，经沿途各乡镇修建，于该月 25 日通定海至沈家门客车。1950 年 10 月，定海个人合股开办定沈汽车商站，经营定海至沈家门运输业务，次年 10 月撤销。1951 年，国营定海运输公司营业，客车 3 辆、80 座位，货车 2 辆、6 吨位，经营定海至沈家门运输业务，设车站于沈家门宫墩。年客运量万余人次，1953 年达到 62238 人次，1229633 人千米。货运量从 1951 年 52 吨、1120 吨千米，增长到 1952 年 170 吨、2066 吨千米，1953 年 322 吨、4563 吨千米。后经 40 余年建设，沈家门汽车通舟山岛各地，经轮渡联通大陆公路网及岱山、朱家尖等岛，陆运交通大为改观。1992 年客运量 243.6 万人次，周转量 3083 万人千米；货运量 93.5 万吨，周转量 3463 万吨千米。

公 路

杭州至沈家门公路 国道，路线编号 329。自杭州过宁波，渡北仑白峰至定海鸭蛋山海峡，经定海至沈家门，全长 296.53 千米，1986 年 2 月开通。原定沈线，民国 28 年（1939）9 月日军强征民工修筑，粗具规模。1953 年驻军拨款 98 亿元（旧人民币），由省交通厅公路运输局勘测设计，岛上军民共同承建，次年 2 月竣工。

1959年翻修，路基拓宽至8.5米。1973年冬铺设沥青路面，1977年底完工，为舟山群岛首条沥青路面。1980年3月，由交通部审定列入329国道。1986年12月动工改道重建。荷花浦桥经勾山、平阳浦至沈家门，长6.99千米，为平原微丘二级。1993年底完成。

塔岭下至塘头公路 县道。民国时建有路基，1953年军队拨款修建，初系军用公路。1971年重建，国家资助4.2万元，地方自筹3万元，翌年2月通车。自大螺线塔岭下叉路口，经张家、吕家至塘头，长7.4千米，路基宽5~6米，泥结碎石路面宽3.5~4.5米。

沈家门至芦花公路 县道。50年代初由驻岛部队兴建，系战备公路。后经修建为县道。自沈家门教场三叉口经鹤龄泉、舵岙至芦花，长7.1千米，路基宽6.5~7.5米，泥结碎石路面宽5~6米。80年代曾一度通客车。

荷外至张家公路 县道。沦陷时，日军强督民工修筑。1950年4月，国民党87军强征民工依山道修建。1984年6月国家投资75.5万元重建，1986年6月通车。自荷外中兴路，经路下沙、路口岭、陈家后至塔塘线张家叉路口，长5.6千米，路基宽5~7米，泥结碎石路面宽3.5~5.5米。

大千至螺门公路 县道。简称大螺线。民国29年（1940）日军强征民工修筑路基。1953年4月军队拨款修建大千至塔岭路段，翌年通车。1956年，驻地陆军会同普陀县人民委员会商定修建塔岭至大展路段，翌年6月通车。1958年3月修建大展至螺门路段，5月全线通车。1975年大千至观音堂铺设沥青路面，1985~1990年观音堂至芦花、塔岭至大展铺沥青路面。自329国道线大千叉路口，经平阳浦、观音堂、观碛头、芦花、塔岭、大展至螺门，长14.54千米，路基宽6.5~7.5米，路面宽5~6米。其中沥青路面长8.74千米，泥结碎石路面长5.8千米。

平阳浦至舟渔公司公路 乡道。由舟山海洋渔业公司兴建，1964年8月通车。自平阳浦叉路口至舟渔公司，长0.9千米。1982年初改建，路基宽8米，沥青路面宽6.5米。

舟渔公司至勾山公路 专用线。起于舟渔公司，终于勾山，60年代初通车，长1.56千米，路基宽6.5米，混凝土路面宽5米。

平阳浦夏新至羊蹄庄公路 专用线。自平阳浦板桥叉路口至羊蹄庄，长1千米。路基宽6米，路面宽4.5米。

隧道 见城镇建设章。

桥梁 1992年，境内公路桥梁4座，均永久性建筑。

1992年公路桥梁

线名	桥名	桥梁		结构	孔数	栏杆设施	建造年份
		长 (米)	宽 (米)				
定沈线	平阳浦板桥	14.8	7	石台、钢筋混凝土	单	有	1954
定沈国道线	平阳浦桥	30	14	钢筋混凝土	3	有	1987
荷张线	2号桥	6	7.5	钢筋混凝土	单	有	1986
兴建路	墩头桥	12	8	钢筋混凝土、块石	单	有	1985

车 站

民国34年(1945)设置车站。至1992年有客运站、点6处。

普陀汽车站 原称沈家门车站，始设宫墩。1954年迁教场，站屋狭窄，以公路作回车道，危及安全。1968年由省汽车运输公司投资2万元，在原站斜对面，迁址扩建，占地7.22亩，建筑面积516平方米。1980年改称普陀汽车站。1989年12月，投资169.57万元，在东海中路(蒲湾)新建车站，翌年10月竣工。占地1公顷，建筑面积1960平方米，其中候车厅561.6平方米，可容客700

余人，悬装电子屏幕行车时刻显示器。站南停车棚 261.3 平方米，修理车间 150 平方米。属普陀区汽车运输公司管辖。1992 年在沈家门客车 46 辆，站务 34 人，驾驶员 49 人，日发车 90 班次，年客运量 90 万人次。

半升洞车站 在渔港东端半升洞。1977 年 9 月设停靠点。1985 年由省交通厅投资 19 万元建站，1987 年 7 月动工，10 月竣工，翌年 9 月启用，占地 2.5 亩，两层建筑 380 平方米，其中候车厅 146 平方米。混凝土回车场 1000 平方米。属舟山市汽车运输公司管辖。1992 年，有客车 34 辆，站务 31 人，驾驶员 52 人，日发车 163 班次（其中长运 23 班次），年客运量 153.6 万人次。

沈家门快车站 1979 年 12 月设临时站点于沈家门滨港路。1984 年 10 月，迁址兴建路，即兴建路快车站。1989 年建站屋，经营沈家门至定海直达汽车客运业务。属舟山市汽车运输公司管辖。1993 年并入普陀汽车站。

平阳浦车点 在镇西郊平阳浦。1957 年设点，1984 年建站屋，占地 0.23 亩，建筑面积 35 平方米。属普陀区汽车运输公司管辖。

城镇内尚有站点 2 个，一在滨港路 2 号客运码头，一在滨港路民间客运码头，经营长途汽车客运业务。

客货运输

客运线路 1945 年 9 月始有客车。1951 年客车 3 辆，80 座位，驶定海～沈家门线，一日两班。当年运客 12477 人次，客运周转量 245926 人千米。1954 年辟沈家门至芦花线。1957 年芦花至大展通车。次年大展至螺门线路通车。1983 年 7 月设定海货运站普陀货运点。1986 年有个体出租客车。是年 2 月定海鸭蛋山至北仑白峰海峡轮渡开通，沈家门汽车直达宁波、余姚、绍兴、萧山、杭州等地。嗣后通富阳、象山、温州、瑞安、苍南、衢州、丽水、天台、温岭、路桥等地。1989 年 4 月通江苏南京，8 月卧铺

车通福建石狮。1990年3月，通江苏无锡。

1992年沈家门公路客运线路表

线 路	班 期	发 车 时 间	售票地点	上车地点
沈家门~杭州	每天班	6:00	①普陀汽车站②滨港路民间客运码头③普陀山码头	普陀汽车站
沈家门~杭州	每天班	6:20	①兴建路快车站 ②半升洞车站	滨港路二号码头北
沈家门~富阳	每天班	7:45	①普陀汽车站②滨港路民间客运码头③普陀山码头	普陀汽车站
沈家门~宁波(南站)	每天2班	6:20 12:30	①普陀汽车站②滨港路民间客运码头③普陀山码头	普陀汽车站
沈家门~宁波(北站)	每天2班	6:40 10:40	①普陀汽车站②滨港路民间客运码头③普陀山码头	普陀汽车站
沈家门~宁波	每天5班	6:30 ~14:20	①兴建路快车站②半升洞车站	兴建路快车站
沈家门~余姚	每天班	8:50	①兴建路快车站②半升洞车站	兴建路快车站
沈家门~象山	每天班	7:20	①兴建路快车站②半升洞车站	兴建路快车站
沈家门~温州	每天班	13:00	①兴建路快车站②半升洞车站	东海中路沈家门饭店停车场

续表

线 路	班 期	发 车 时 间	售票地点	上车地点
沈家门~温州	每天班	12:50	①普陀汽车站②滨港 路民间客运码头③普 陀山码头	普陀汽车站
沈家门~瑞安	每天班	13:50	①兴建路快车站②半 升洞车站	兴建路快车站
沈家门~苍南	每天班	10:20	①兴建路快车站②半 升洞车站	兴建路快车站
沈家门~衢州	每天班	14:00	①普陀汽车站②滨港 路民间客运码头③普 陀山码头	普陀汽车站
沈家门~丽水	隔天班	7:10	①普陀汽车站②滨港 路民间客运码头③普 陀山码头	普陀汽车站
沈家门~天台	每天班	8:00	①兴建路快车站②半 升洞车站	兴建路快车站
沈家门~温岭	每天班	5:30	①普陀汽车站②滨港 路民间客运码头③普 陀山码头	普陀汽车站
沈家门~路桥	每天班	5:40	①普陀汽车站②滨港 路民间客运码头③普 陀山码头	普陀汽车站
沈家门~南京	每天班	10:30	①兴建路快车站②半 升洞车站	兴建路快车站

续表

线 路	班 期	发车 时间	售票地点	上车地点
沈家门~无锡	每天班	11:20	①兴建路快车站②半 升洞车站	兴建路快车站
沈家门~石狮	3天班	8:00	①普陀汽车站②滨港 路民间客运码头③普 陀山码头	普陀汽车站

1993年初起，沈家门客车通安徽合肥，5月通山东临沂。

运输工具 民国时，以人力背、挑、抬为主及有少数手拉车。1951年运输汽车以木炭作燃料，1954年改用汽油。1958年有载货汽车、拖拉机。70年代起渐以机动车辆运输为主。至1992年，境内交通部门拥有客车53辆，1542客座，货车1辆、0.5吨。企事业单位有面包车等283辆、2993座位，货车314辆、1059吨位。行政机关及其他单位有大、小型汽车210辆。个体出租客车91辆，241客座，货车38辆，167吨位。运输拖拉机250辆，275吨位。

1987~1992年沈家门陆上运输机动车辆

单位：辆

年份	总计	大型汽车	小型汽车	摩托车	拖拉机
1987	470	110	240	60	60
1988	540	120	250	90	80
1989	715	180	310	130	95
1990	925	250	400	180	95
1991	1180	300	530	250	100
1992	1620	370	620	380	250

1990~1992年沈家门陆上客货运量

年份	客运量 (万人次)	客运周转量 (万人千米)	货运量 (万吨)	周转量 (万吨千米)
1990	205.83	2262.21	67.2	2340.09
1991	218.9	2655.8	88.1	3191.9
1992	243.6	3083	93.5	3463

镇内交通 民国期间,有自行车数十辆至百余辆。1976年,自行车3000辆左右,至1983年增至17800辆,1992年底,达94433辆(登记数)。

1987年始,出现脚踏三轮车17辆,嗣后逐年增加,至1992年480辆。1993年6月有机动三轮车21辆。

1983~1992年自行车、三轮车登记数

单位:辆

年份	自行车	三轮车
1983	17800	
1984	26500	
1985	27250	
1986	38433	
1987	48433	17
1988	57933	17
1989	66933	170
1990	75933	170
1991	85933	480
1992	94433	480

1993年,开辟公交车线,至年底有1、2、3、6四路,运行中面包车33辆。1路车22站,线路:半升洞~墩头~半升洞;2路车13站,线路:皮革化工厂~墩头~皮革化工厂;3路车30站,

线路：半升洞～舟渔公司～半升洞；6路车33站，线路：半升洞～平阳浦～半升洞。月客运量45万人次。

陆运企业选介

普陀汽车运输公司 区属全民企业。址东海中路160号。1974年前为浙江省公路运输公司舟山公路段沈家门站，次年起更名浙江省汽车运输公司舟山分公司普陀站，1988年9月名普陀汽车运输公司。1992年职工229人，拥有各种车辆51辆，其中大客车31辆，小客车18辆，中型面包客车2辆，经营境内长短途和街区客运。1992年客运量1504474人次，周转量63022245人/千米。年产值324万元，利税11万元。

普陀装卸运输公司 镇办企业。在食品厂路5号。前身沈家门镇陆上运输公司，1980年1月组建，1993年3月更名普陀装卸运输公司。占地450平方米，建筑面积625平方米。下属有汽车运输分队、码头装卸分队、汽车修理厂。职工30人，固定资产原值80万元，有货运汽车8辆，其中5吨车5辆，3吨车1辆，2吨车2辆。装卸码头1座，配8吨、16吨起重吊机各1台，轮胎拆装机、车床、钻床、砂轮机、电焊机、镗鼓机各1台。1992年货物运输量7200吨，产值40万元，利税3万元。

邮 电

近代邮政，始于清光绪年间，至民国渐广。解放后，发展较快。50年代海岛置短波报话电台，沟通大陆电报电话。60年代村村通邮，主要海岛开通特高频电路。70年代用摩托车运输邮件，拓展邮电业务。80年代开通自动电话，海岛乡乡通电话；收发电报使用电传打字机、中文译码机。90年代，开办邮政特快专递、数字微波、程控电话、无线寻呼、光缆通讯、移动通讯，实现交换

程控化、传输数字化。

机 构

清咸丰三年（1853）至光绪二十四年（1898）鄞县正和、永义昶、永利、裕兴昌，定海永利生信局先后在沈家门设分局。宣统二年（1910）一月、民国元年（1912）10月，沈家门设定沈通利协记、定沈永义昶瑞记信局。信件经总局分拣、封发后，由各分局递送。民国初，沈家门有挂号领照民信局7家，私人经营。邮局建立后，民信局陆续停歇。唯以个人为受托单位信客，主递家常食用物，月往返一二次，延至解放初终止。

清光绪三十三年（1907），沈家门设邮政铺商，隶定海邮局。民国17年（1928）秋，建立沈家门邮局，址泥道头。19年房焚，迁新街。23年7月，邮电合设，沈家门电报收发处迁邮局。至28年6月日军入侵停业。29年2月沈家门邮局划归上海邮区，辖沈家门荷叶湾等4村镇信柜，勾山等10村镇邮站。34年9月，沈家门邮局返属浙江省邮政管理局。是年11月，沈家门东横塘设电信营业处。36年2月，沈家门邮局核升三等甲级局。38年6月后，沈家门邮局归台湾邮政管理局管辖。解放前夕，邮局职员6人，电信营业处4人。

1950年6月，省邮电管理局接管沈家门邮局和电信营业处。次年10月邮电合一，设沈家门邮电局，址新街43号。1953年7月1日，成立普陀县邮电局。1959年12月，并入舟山县邮电局，沈家门降支局。1962年6月恢复县邮电局。1970年4月邮电分设，电信局划归县人武部领导。1973年10月邮电复合。1977年11月荷外邮电支局局房建成开业。1984年3月邮政楼竣工，县局迁新街96号。次年12月墩头邮电所开业。1986年1月，平阳浦邮政所开办电信业务，改邮电所。次年2月舟山建市后，称舟山市普陀区邮电局。

1992年，沈家门设区邮电局，荷外、墩头、平阳浦邮电所，塘头邮电代办所。邮电职工224人，邮电生产用汽车8辆，摩托车9辆，微型计算机9台。邮电收入832.70万元，利润101.41万元。

邮 政

邮 路 清末民初，邮运全赖航船，取水道至鄞县、定海，通大陆邮路。另有小船邮路，一由沈家门经普陀山至岱山，一自沈家门达象山墙头、西周。民国24年（1935）12月增辟：西通定海、穿山、镇海、鄞县；南抵宁海桥头胡、石浦；东至普陀山；北达岱山、衢山、嵎山。舟山岛则自沈家门至勾山、芦花、大展、螺门。日军入侵一度阻断。29年2月，邮件均由上海局转运。34年9月改通鄞（县）、定（海）、沈（家门）线，汽轮带运，逐日往返。沈家门与上海快件由定海局转发。至大陆邮件直封鄞县转运。37年沈家门地区环形村班邮路。

1953年开通定海至沈家门委办汽车邮路。1972年9月，自办沈家门至平阳浦等摩托车邮路。次年11月，平阳浦等地亦改委办汽车邮路。1990年6月，本岛境内均自办汽车邮路。

1992年，沈家门邮运汽车4辆、摩托车3辆。邮票代售处3处，信筒、箱29个。

投 递 民国时期，沈家门邮件除信差直投或所、柜承转，均委镇商店托便人认领捎带。沈家门至附近村庄沿途投揽线，信差两日环行一周，信件3~5天到达。民国37年，沈家门投递辟两段，日出班3次。

1955年乡乡通邮，沈家门投递一日2次。东沙作乡邮投递段。1958年收受军邮。同年，沈家门改3投递段。1963年增至4段。1969年村村通邮。1974年12月镇域6段。1983年沈家门住宅楼设置信报箱。1986年底实施邮政编码。1989年5月沈家门设大户投递段。

1992年，镇域分8个投递段，东起东港开发区，西至中沙头，南抵鲁家峙，北达陈家后。平阳浦地段由平阳浦邮电所投递，塘头归塘头代办所投送。

函件 解放前函件业务数量甚少。民国37年，日均收寄函件不足400件，年均14万件。1953年停办快递信函、代购货物、征询等业务。1958年1月开办保价印刷品。1960年10月开办特种挂号信。1980年7月办理国内邮政回执。1983年1月办理贺年明信片。1985年11月办理“中国南极长城站”航空信函等业务。次年调整印刷品准寄范围。1987年9月开办国内邮政有声信函。1988年5月，区局办理国内邮政快件。同月，调整国际邮件资费。次年1月执行新的银行挂号信邮寄办法。实行盲人读物平常邮件免费寄递。7月，实行国际信函、明信片标准化，在荷外、墩头所开办邮政快件业务。12月执行用居民身份证等有效证件领取邮件、汇款规定。1990年2月调整国际港澳台函件资费，7月调整国内邮政资费，平信每重20克本埠由4分提到1角，外埠从8分调至2角，印刷品每重100克本埠由1.5分调到4分，外埠从3分提至8分，函件挂号费每件由1角2分调为3角，机要文件提费150%。1991年1月仅人民法院按挂号信函邮寄拆讼文书继续使用邮件回执业务。是年7月对台湾发来挂号函件，按港澳发来同类函件规定接收、转发和投递。12月，首次发售1992年中国邮政贺年（有奖）明信片9.5万张。后作为正常业务每年发行。1993年5月25日，成立邮政速递公司。6月1日，开办国内、国际邮政特快专递业务，配备专人、专车、专门上户揽收和投送特快专递邮件。

1992年，全局收寄国内、外函件222.42万件，快件63251件。

包件 民国时收寄普通包裹，经办图书小包、保价包裹和特殊包裹等业务。37年（1948），年收寄包裹约千件。1952年开办快递小包业务。1980年扩大收寄商品包裹范围。1986年7月扩

大包裹业务种类，分商包、民用包裹、纸质品包裹。1987年1月明确规定纸包交寄范围，11月开办大件商包业务。1988年9月暂停收寄香烟包裹（1993年3月恢复限额收寄），12月起交寄种子、苗木等凭有效期内植物检疫证书正本办理收寄。1990年3月调整国际、港澳台包裹资费，7月，国内包件资费调高150%。1992年，收寄包件28909件。

邮政汇兑 民国17年（1928）始办，种类有小款汇兑、定额汇兑、侨汇、代收货价等，通汇面小，手续繁复。37年开发汇票约4500张，汇率6%。1951年3月改由银行委托邮局代理，1953年2月改邮局独立经营。嗣后，汇兑制度逐渐完善，实行全国通汇通兑。1953年1月汇款手续改用剪格。1955年1月实行凭证兑款办法。1958年1月汇费按汇款额1%计收。同年10月开办电报汇兑。1959年1月改用汇款通知单。1981年8月汇款最高限额由300元提高至5000元。1988年5月开办快件汇款业务。1990年7月，每笔汇款最低汇费调为3角，电汇电报费调至1元，附言费每字7分，快件汇款快件费每件8角。1992年，开发汇票66515张，每百人平均20.6张。

报刊发行 解放前，邮局代理书刊订购。报纸由报贩向报社批销，或由订户向报社预订。1950年受理报刊发行。1955年期发报刊1.16万份。1958年报刊期发3.49万份。“文化大革命”期间锐减，1969年仅0.72万份。1978年后，报刊种类增多，发行量上升。1980年沈家门设报刊零售门市部。1989年1月，成立报刊经销公司，7月，实施《中国标准刊号》，是年，部分报刊社自办发行。1992年，期发报纸44667份，累计776.14万份；杂志期发49055份，累计62.55万份，每百人订阅报刊29份。全年报刊流转额174.93万元。

附：集邮

1982年5月，普陀县在沈家门举办首届中国邮票展览，开设集邮门市部经售集邮邮票、邮品杂志及纪念品。1986年7月，成立县集邮协会。是年，集邮营业额3.78万元。1990年11月，局制发“首届普陀山朝山节”纪念封和纪念戳。1992年，集邮业务量383398枚，业务收入20.99万元。

电 信

电 报 昔转镇海电报局拍发。民国21年（1932）12月，沈家门建15瓦短波电台于渔栈公所，与定海电台互通电报。23年7月，电台迁入邮局，26年末闭歇。34年11月，沈家门东横塘设电信营业处，用沈家门至定海电话线路话传电报。36年4月置15瓦短波电台，与定海电信局联络，逢电台故障，差人送定海拍报。

1951年，设沈家门至定海幻线人工（振荡器）报路。1955年后，主要海岛设无线电台。1959年冬，沈家门至定海报路安装莫尔斯符号自动收发报机（快机）。1962年11月，因渔汛电报业务量骤增，改莫尔斯机为机械式电传打字机。1973年，置8路载波电报机。1983年3月，县局营业处始用电传机向报房传输电报；5月开通沈家门至六横8GHZ数模兼容微波话传报路。1984年3月设沈家门至杭州电传报路。1986年5月用BYM—85型程控中文译码机译报。1987年1月，沈家门电报进入杭州256路自动转报系统。1991年1月开办礼仪电报。

1992年，电报电路12路，其中杭州1路，定海2路。出租报路2路。拥有载机1部，插报机2部，全电子电传机7部，机械式电传机1部，电报传真机4部。备用防汛、抗台、救灾应急短波发信机5部，收信机2部。沈家门至乡镇支局（所）电报藉一点多址微波或实线载波话传。是年，公众去报10.75万份，每百

人平均 33.2 份。

长途电话 民国 34 年 (1945) 商办定海电话公司架经甬东至沈家门 1 条铁质电话单线, 属定海县电信局。同年 11 月, 沈家门电信营业处以 1 部磁石电话单机, 受理长途电话业务。

1953 年, 定海至沈家门铁线换置铜线。1958 年有沈家门至定海架空明线 3 对。1962 年 7 月在沈家门繆山设机务站, 置单路载波机, 1963 年改设东风 3 路载波机。次年 11 月置 20 门磁石长途电话交换机, 开通沈家门至杭州话路。1966 年末沈家门陈家塘机务站建成投产。1976 年 8 月成立 127 工程办公室, 配合实施舟山海底电缆通信工程建设。1979 年 5 月, 埋设定海至沈家门 1×4 对称电缆, 12 月舟山海缆 (127) 工程普陀电信综合机房竣工。1982 年 8 月, 增置 60 路长途载波电话终端设备, 改磁石为共电式长途电话交换机。1984 年 8 月, 安装沈家门至定海 DD14 长途电话半自动对端设备。1986 年 8 月 9 日, 开通沈家门至杭州、宁波、定海自动拨号电话。专设 1 路沈家门至杭州国际话路。1987 年 8 月, 安装开通 DD16 长途电话全自动去话对端设备。是年, 63 户长途自动拨号电话用户可与全国具备相应设备用户直拨通话。同年 11 月, 调整 300 公里之内长途电话资费。1988 年 3 月 15 日零时, 省内长话全价计费时间改为 7 时至 22 时, 减半计费时间改为每天 22 时至次日 7 时 (含星期日), 法定节日共 7 天仍减半收费。1990 年 9 月, 定海至沈家门光缆投产, 开通二次群 120 路, 1992 年底开通至 480 路。

1992 年, 长话电路 194 路, 沈家门至上海 5 路, 福州 1 路, 杭州 6 路, 宁波 18 路, 温岭 1 路, 象山 1 路, 嵊泗 2 路, 岱山 5 路, 定海 152 路, 普陀山至定海 3 路。出租长话电路 10 路。传输方式: 光缆 88 路, 其他电缆 106 路, 自动 146 路, 半自动 17 路, 其中点对点 13 路。拥有共电交换机 40 门, DD16 全自动端机 1 部, DD14 半自动端机 2 部, 12 路载波电话端机 1 部, 60 路载波音终

架、群路架、载供架各 1 架，84 路通路架 2 架，光通信电端机 2 架，其中三次群 1 架，PCM 三系统 1 架。是年，长途电话去话 131.96 万张，每百人平均长话 407.9 张。

市内电话 民国 14 年（1925），商办定海电话公司架设定海至沈家门电话杆线，在沈家门设 15 门交换机，用户 14 户。24 年，沈家门商人合办电话公司，置 70 门交换机，日军入侵时破坏。36 年 5 年，复置 100 门交换机于文心印刷所，初装 32 户。38 年 4 月，杆线被毁废弃。

解放初，沈家门电信营业处装 10 门交换机，通少数用户。1951 年，始以局址（新街）起点，架设东大街、泰来街、宫下路及沿港一带市内电话线路，渐延伸四周，扩大装机容量。1955 年东段杆线延至龙眼路。1957 年，西段杆线伸至平阳浦。1962 年冬，设架空电缆。1963 年起，改部分明线为架空电缆。1964 年夏，分设市话交换机与长话交换机。1971 年 3 月，埋设地下电缆，出局 900 对，分敷新街至北安路、东大街、同济路、兴建路及滨港路龙眼路段。同年 7 月，开通 500 门人工共电交换机。1973 年，东段地下电缆埋至荷外福建省驻浙江渔业生产指挥部。1979 年 5 月，西面架空电缆至平阳浦。1982 年建邮电局至海滨电影院一段 6 孔电缆管道。同年 11 月，HJ921 型纵横制 2000 门自动电话交换机割接开通使用。1985 年 5 月，滨港路、泗湾路、教场路设公用电话 4 部。次年 6 月 20 日，开通沈家门至六横、佛渡、登步、蚂蚁、桃花各岛微波通讯电路。1987 年 4 月 1 日，微波通讯电路开通至东极。是年 7 月，纵横制自动交换机从 2000 门增至 3000 门，市话号码由 4 位升至 5 位。年底，海岛乡乡通电话。1989 年 1 月，沈家门至塘头新架 20 对市话塑料电缆 9 千米。同年 11 月，市话扩容 1000 门。12 月 29 日沈家门与定海市话载波联网。1990 年 2 月 27 日，沈家门和虾峙岛 500 门自动电话联网开通，列全市海岛与舟山本岛自动电话联网之首。同年 10 月，市话复式计费设备投入

运行。1992年2月办理无线寻呼业务（俗称BB机、BP机）。同年5月，市话扩容小型程控200门。

1992年，市话自动交换机容量4200门，用户线6400对，用户4152户，接入邮电局电话机3995部。杆路39千米，电缆101皮长千米。公用电话6部。无线寻呼发射机2部，操作终端机4部，用户786户。市话用户交换机容量2644门，接电话机1953部。用户传真31户。住宅电话1392部。市话普及率每百人话机6.91部。

1993年1月10日，首次引进西班牙LS3000门程控交换设备开通投产。市话号码5位升6位。

第十一章 财税 金融 工商管理

财 政

民国 24 年 (1935)，镇经费纳入县级预算，统一收支。35 年起，定为自治经费，专款收支，收入有：田赋、契税、使用牌照税、房捐、营业税、屠宰税等项下带征和海产品、冰中征收。36 年秋，复归县统筹。保甲经费由各保自理。

1950~1982 年，镇财政概由县统一收支。1983 年 1 月建立镇财政，帐务仍以拨代支，实报实销。1985 年实行“定收定支，收入上交，支出下拨，超收分成，短收减支，结余留用，超支不补”管理体制。下属医院、灭蚊队、市政处、市容监察队、职业中学、第一、三初级中学、沈家门小学、沈家门第一小学辅导中心及所属小学、塘头中心学校、环卫所等，为财务会计单位。在镇政府工作的农业经营管理员、计划生育管理员、水利员、统计员、渔业经营管理员、文化员、广播员、财政员、农机员、林科员等财务关系转入镇财政。社会救济、抚恤、自然灾害救济补助等经费也纳入镇财政。镇建立财政领导小组，镇长兼组长。沈家门财税二所、财税三所、平阳浦财税所负责征收税收，财政收入按月上报镇财政。镇负责征收农业税、农业特产税、耕地占用税等，并组织收入、安排财政支出等。

1985 年镇财政分成收入 15.08 万元，其中预算内收入 12.42 万元，预算外收入 2.66 万元。财政支出，县财政核拨支出预算数

65.81 万元，年终财政支出决算数 84.87 万元。其中支援农业生产 0.85 万元，城市维护费 0.33 万元，文教卫生事业费 64.11 万元，抚恤社救费 0.28 万元，行政管理费 14.76 万元，其他支出 4.54 万元。

1986~1991 年，实行“划分收支，核定基数，收支挂钩，增收分成，三年不变”管理体制。1992 年，镇财政实行“定收定支，超收分成，短收减支，结余留用”，收支基本平衡，略有节余。

1986~1992 年镇财政支出

单位：万元

项 目	1986	1987	1988	1989	1990	1991	1992
支援农业生产	12.88	3.90	5.01	11.83	12.73	8.41	10.63
农林水利事业费	0.78	1.27	1.19	1.32	1.68	8.81	2.86
文教科学卫生事业费	87.59	96.79	125.32	153.34	113.70	130.86	166.56
抚恤社救福利费	3.71	3.48	4.16	10.86	8.04	6.02	5.99
行政管理费	23.60	33.27	40.18	51.31	43.87	41.14	57.03
城市维护费		0.20	15.84	11.85	12.57	13.39	16.47
价格补贴支出			2.40	2.72	2.05	2.15	2.29
其他支出	9.60	6.35	9.31	10.96	12.33	15.44	18.98
合计	138.16	145.26	203.41	254.19	211.97	226.22	280.81

注：1990 年 1 月起，沈家门第一初级中学、第三初级中学、沈家门小学财务划归区教育局管理。

税 务

民国 4 年（1915）沈家门设海关税卡，征收外国商货进口关税。35 年设货物税验征处、税捐稽征分处，属定海县稽征处。37 年，设田赋分所，隶定海县田赋征收所。

1950 年解放后，设沈家门税务所，稽征境内税收。1984~1992

年税务机构 6 个。

沈家门财政税务一所 在伏虎南路，1984 年 5 月置，征收县以上大集体工交、商贸企业，国营工交、商贸、行政事业单位及外地企业税收。1992 年干部 14 人，协税员 2 人。年征税收、基金 3553 万元，比上年增加 5%。

沈家门财政税务二所 在滨港路，1984 年设立，征收镇办、村办、街道办等 297 家企业、89 家个体户税收。1992 年干部 20 名，协税员 4 名。年征税收、基金 745 万元，比上年增长 11.7%。

沈家门财政税务三所 在体育路，1987 年 4 月设立，征收除塘头、平阳浦以外全镇私营企业、个体工商业户和集贸市场税收。1992 年干部 16 名，协税员 24 名。年征税收 430 万元。1989~1992 年征税 1313 万元。1992 年比 1989 年增加 91%。

普陀区财政税务局平阳浦财税所 在板桥头，1987 年置，征收平阳浦境内镇、村办企业、个体企业及舟山海洋渔业公司、舟山第二海洋渔业公司下属集体企业税收。1992 年干部 7 人、协税员 1 人，征集税收 84.6 万元。

普陀区财政税务局沈家门税务检查站 在伏虎路，1984 年 12 月设立。有干部 26 人，协税员 11 人。配税政艇 2 艘，征收水产交易市场、个体船只、外来经营水产单位和个人等的税收，检查港口、码头、洋面、车辆等税务。1992 年征税 183.8 万元，比 1988 年增收 44.9 万元。

舟山市财政税务局直属沈家门财税所 在滨港路，1987 年 7 月置。1992 年干部 8 人。主管驻沈市属工业、水产、交通等单位税收。建所时纳税单位 20 户，1992 年增至 115 户，是年税收 1383 万元。

金 融

民国时期金融业

钱 庄 俗称钱店。据《中国实业志》记载，民国9年（1920）沈家门建裕钱庄在西横塘德仁酒坊内开业。至21年，增设源顺、元丰、大赉、泉兴、余顺、利源、衍泰、宝顺、协昌、姓泰、吉泰、宝泰、益泰、源泰、同大、源大、顺泰、顺和等18家，大都合资经营，每家资本3000~5000银元，总资本额约7.6万元，年营业额100多万元。业务涉及存、放、汇，以放款为主，贷款多系渔业“长元”、冰鲜船主及商店。汇款一般通定海、宁波等地，个别资金雄厚者通上海、杭州、绍兴等地。利率通常以宁波钱业行情为基础，视银根松紧，上浮半成至一成。28年前，钱庄大都依附宁波各银行，签订一定额度透支款协议，宁波中国、交通、四明、实业等家银行委托本地钱庄发行各家钞票。24年，经济不景气，大都歇业，剩吉泰、源顺、源泰、泉兴4家，沈家门沦陷后关闭。抗战胜利后，源泰、泉兴两家复业，后因物价飞涨，无法维持经营，37年停业。

典 当 俗称当铺、当店。民国23年（1934）正和当店开业，地址东横塘，后有森泰、晋泰两家开设，均独资经营，寻求定海等地大当店为依靠（俗称“连当”），以殷实户资金融通为后盾，挂代当照牌。一般沿袭宁波、定海同业规矩，当息高于钱庄利息，26年前月息2%，35年后因物价飞涨月息5%以上，另收栈租费、连带费、保险费等附加。估值：珠宝典货现估，金银饰物为价值7折，呢绒绸缎、皮裘衣物4~5折，手表、挂表5折。典当期限34年前为1年，后改限3~6月，逾期不得回赎。每店3~5人。解放后由政府安排转业。

银楼 俗称金店。民国时银楼4家，其中29年（1940）老凤祥开设于中大街，独资经营，规模冠同业，经营金银首饰及黄金质押。之后，相继开设宝成、老庆云、老凤宝、杨庆和4家，均合资经营，资本黄金数十两不等，地址中大街和西横塘街口。1950年5月，老凤祥店主携资去台湾，余各家先后停业。

中国银行沈家门办事处（分理处） 民国11年（1922）11月在新街开设，隶宁波中国银行，为特许国际汇兑银行，办理存、放款及汇兑等，推行“领券”制度，鼓励各钱庄领用中国银行钞票，以免息优待3~5天作交换条件，扩大中国银行钱票在市场影响。21年为分理处，属中国银行定海办事处。26年裁撤。

中国通商银行沈家门支行 民国11年（1922）开设，14年迁定海城关。

中国交通银行沈家门办事处 民国23年（1934）4月开设于新街，属交通银行定海支行。24年1月改隶宁波交通银行，7月闭歇。

中国实业银行沈家门支行 民国22年（1933）7月开设于新街，隶上海总行。承办通常业务，兼发行钞票，设准备金金库，负责兑现。24年10月停办。

宁波实业银行沈家门分行 民国20年（1931）6月开设于新街，总行设上海。24年停业。26年1月，总行移址沈家门，专收欠款，偿还债务，年底停业。

浙江省地方银行沈家门分理处 民国26年（1937）4月开设于原中国银行沈家门办事处址，7月抗日战争爆发后，迁至宁波。35年1月复业，翌年3月改称浙江省地方银行沈家门分理处，代理金库业务。1949年6月后，国民党军政机构撤至沈家门等地，该分理处承办军费、行政经费结算及汇兑，业务倍增，代浙江省银行发行银元券，汇兑通舟山本岛、岱山及台湾。1950年由人民银行接管。

定海县银行沈家门分行 民国 35 年(1946)10 月开设于中大街宫下路口,业务类同钱庄。38 年 4 月总行改组后驻沈家门,资本(银元券)5 万元。解放后由人民银行接管。

沈家门信用合作社 民国 36 年(1947)11 月,由沈家门商会发起成立,设新街商会内,社员 129 人,社股 1.7 万股。翌年扩社,社员 237 人,社股 24665 股。社员均系商号、鱼栈、鱼行,经营类同钱庄。后物价飞涨,38 年 6 月停业。

保 险 民国 20 年(1931),中国保险股份有限公司在沈家门同济路设代理行。23 年,中国天一保险股份有限公司也在沈家门设代理处,经营为数甚少的水、火、人身保寿险等。24 年停办。

解放后金融机构

中国人民银行普陀区支行 1950 年 6 月 5 日接管浙江省地方银行沈家门分理处,成立中国人民银行沈家门分理处。次年 4 月改营业所,1952 年 7 月称办事处。1953 年普陀建县升县支行。1956 年 3 月分设中国农业银行普陀县支行,翌年 1 月复合并。1958 年 12 月撤县改为人民银行舟山县支行沈家门办事处,基层营业所与信用社合并,称人民公社信用部。1962 年恢复县支行。1971 年 11 月与财政税务局合并为县财政金融局,1973 年单设县支行。1980 年 1 月与县农业银行分设。1981 年 6 月设墩头分理处、平阳办事处。1985 年 5 月分设县工商银行。次年末员工 22 人,4 家专业银行缴存款余额 2335 万元,轧差贷款额 7524 万元,年盈利 101.3 万元。1987 年改现名。1992 年末员工 36 人,存款余额 2914 万元,贷款余额 818 万元,年盈利 196 万元。

中国农业银行普陀区支行 1956 年 3 月从县人民银行划出单设,办理农村信贷,管理支农基金,领导农村信用社,开办农村储蓄等。次年 1 月复并入人民银行。1964 年 4 月恢复,与人民银行合署办公。次年底合并。1980 年 1 月分设,至 1986 年底员工

177人，信贷基金2077.8万元，年末存款余额13078万元（其中储蓄存款1802.9万元），贷款余额14731万元，年盈利311万元。1987年改现名。1992年员工241人，信贷基金2148万元，年末存款余额26743万元，贷款余额28854万元，盈利65万元。

中国工商银行普陀区支行 1985年5月1日从县人民银行划出单设，承担工商企业资金供应，提供现金收付和结算服务，接受开办各类委托、信托存贷款、咨询及开办城镇储蓄等。1986年末辖分理处、办事处各1个，储蓄所10个，员工128人，有信贷基金471万元，存款余额6485万元，贷款余额9307万元，年利润309万元。1987年改现名。1992年员工145人，有信贷基金546万元，存款余额19570万元，贷款余额25941万元，利润356万元。

中国人民建设银行普陀区支行 前身县财税局基建股，1973年分设，原名中国人民建设银行普陀县办事处。1978年10月设县支行，办理基本建设投资项目的财政拨款，吸收地方财政委托基金及单位建设资金存款、信贷存款、储蓄等，1986年底员工16人，存款余额1816万元，贷款余额1118万元，利润70.6万元。1987年改现名。1992年末员工84人，辖储蓄所5个，存款余额5861万元，贷款余额6013万元。

中国银行沈家门支行 1984年12月成立中国银行沈家门办事处。1986年底升中国银行沈家门支行，办理境内侨汇解付，外币收兑、外贸、外事及涉外单位外币、人民币存贷等，员工10人，存款余额309万元，贷款余额731万元，年利润21万元。1992年底员工63人，储蓄所3个、分理处1个，年末存款余额3160万元，贷款余额4535万元，利润6万元，信贷基金269万元。

中国农业银行福建省分行驻浙办事处 1958年4月在荷外设福建省人民银行驻浙办事处，办理在舟山渔场生产的福建渔民金融业务，后改现名。1986年底员工10人，存款余额137万元，

贷款余额 637 万元，利润 18 万元。1992 年末，员工 9 人，存款余额 170 万元，贷款余额 1012 万元，盈利 1 万元。

沈家门信用合作社 1954 年 8 月成立，社股 4450 股，股金 8900 元，设分支机构 5 个，员工 27 人。1992 年末，设分支机构 15 个，其中中心分社 7 个，职工 148 人。存款余额 9802 万元，贷款余额 6120 万元，年利润 9.9 万元。

1962~1992 年沈家门信用社经营情况

单位：万元

年份	存款余额			放款余额				资金积累			
	合计	其中		合计	其中			股金	自由资金	积累	转存银行款
		活期	定期		个人贷款	集体贷款	渔农业贷款				
1962	3.7	2.6	1.1	6.5	3.1		3.4	0.9	1.6		11.0
1963	4.0	2.5	1.5	4.8	3.3		1.5	0.9	0.9		9.1
1964	6.5	3.8	2.7	4.3	3.6		0.7	0.9	1.0		33.2
1965	12.2	6.5	5.7	4.7	2.1		2.6	0.9	0.9		35.5
1966	17.0	9.3	7.7	10.6	2.3		8.3	0.9	1.2		45.1
1967	13.1	5.6	7.5	10.1	3.1		7.0	0.9	1.2		71.1
1968	12.3	5.4	6.9	15.7	3.8		11.9	0.9	1.2		22.7
1969	6.9	2.2	4.7	15.5	3.4		12.1	0.9	1.2		17.0
1970	6.3	1.8	4.5	15.5	3.2		12.3	0.9	1.2		20.9
1971	8.7	2.9	5.8	14.1	2.9		11.2	0.9	1.1		28.6
1972	12.7	5.2	7.5	12.9	2.3		10.6	0.9	1.1		60.9
1973	20.0	10.0	10.0	13.1	2.0		11.1	0.9	1.2		61.6
1974	20.0	6.1	13.9	13.0	2.3		10.7	0.9	0.9		86.8
1975	23.1	6.9	16.2	18.0	2.9		15.1	0.9	1.5	0.4	64.2
1976	21.8	4.5	17.3	14.9	2.9		12.0	0.9	1.4	0.6	52.7

续表

年份	存款余额			放款余额				资金积累			
	合计	其中		合计	其中			股金	自由 资金	积累	转存银 行款
		活期	定期		个人 贷款	集体 贷款	渔农业 贷款				
1977	29.0	6.6	22.4	18.3	3.1		15.2	0.9	1.5	0.6	53.3
1978	42.7	10.9	31.8	22.4	2.7	2.0	17.7	0.9	1.3	1.4	91.1
1979	72.2	9.8	62.4	34.0	5.7	8.9	19.4	0.9	2.2	0.9	11.0
1980	19.2	7.6	11.6	39.4	8.9	10.5	20.0	0.9	3.0	0.9	23.5
1981	187.7	6.0	181.7	57.7	11.9	23.6	22.2	0.9	3.8	0.4	321.8
1982	312.8	8.0	304.8	65.5	19.3	24.3	21.9	0.9	7.8	4.0	404.2
1983	390.6	11.2	379.4	120.6	33.0	66.8	20.8	1.2	15.3	9.4	274.5
1984	712.7	99.1	613.6	360.4	144.0	203.5	12.9	1.1	25.4	14.1	634.4
1985	1328	248	1080	492	126	361	5	1.2	45	4.6	647
1986	2014	395	1619	385	132	249	4	1.2	108	/	586
1987	2680	601	2079	903	381	469	53	1.3	206	3.4	304
1988	3074	703	2371	905	436	467	2	2.0	1278	23.9	862
1989	4821	720	4101	1932	538	1181	213	2.0	1826	0.7	1337
1990	6762	779	5983	3496	644	2822	30	2.0	1031	3.5	376
1991	8933	1050	7883	4972	671	4176	125	12.5	1289	5.3	245
1992	9802	1200	8602	6120	560	4787	773	3.4	1055	96	449

塘头信用合作社 1955年12月开始营业,员工1人。1956年底,股金600余元,贷款余额300元。1992年末,员工5人,存款余额342.4万元,其中个人储蓄余额302.47万元,贷款余额76.68万元。

中国人民保险公司普陀区支公司 解放初设县人民银行保险业务代理处,1951年11月首次在鲁家峙办理船舶和渔民人身保险。1953年筹建中国人民保险公司普陀县营业所,翌年3月营业。

1956年升县公司，员工29人，1958年撤销。1981年3月恢复，隶县人民银行。1984年5月单设中国人民保险公司普陀支公司。1986年底员工21人，年保险费收入151.7万元，赔偿支出112.2万元。1987年改为现名。1992年员工38人，保险费及储金收入1356.9万元，赔偿658.9万元。

附：邮政储蓄

民国28年（1939），沈家门邮局开办储金业务。1951年2月改由银行委托邮局代理，1953年9月停歇。1986年12月20日，县邮电局开办邮政储蓄，年底储户357户，金额44.86万元。次年1月，首办集邮有奖邮政储蓄，4月发售“儿童乐”有奖储蓄5000张。1988年3月售“母子乐”有奖储蓄2万张，9月开办保值储蓄业务。同年10月至1991年9月，先后办理“中秋乐”、“全家乐”、“季季乐”及首期邮政有奖储蓄。1992年4月新建储汇单列服务窗口对外营业，7月始置微机，12月售出浙江省邮政汽车、住房50元面额有奖定期储蓄1万张。是年末，储户6901户，收储余额675.40万元。

工商管理

民国时期，沈家门工商企业登记，由商会或镇公所报定海县政府建设科核转。摊贩登记及市场秩序由警察所维持，商会配合协管。解放初，定海县政府工商科1名干部驻沈家门办理工商管理。1950年建立沈家门摊贩管理委员会，负责摊贩管理。1953年建县后，改由县工商科负责。1956年6月，工商科改建商业局，由商业局行政物价股负责管理。次年，镇成立市场管理委员会，下设办公室，负责市场管理和商改。1958年撤县，归属舟山县商业局办理。1962年普陀复县，镇市场管理委员会与县市场管理委员

会合署办公。1967年成立打击投机倒把办公室（简称“打办”）。1972年沈家门“打办”代替市场管理委员会，划归县工商局领导。1978年5月以后，撤销“打办”，建立沈家门工商行政管理局，为县工商管理派出机构。1992年，沈家门镇区内设有区工商行政管理局、沈家门工商行政管理局、沈家门集贸市场管理所、水产品集贸市场管理所、沈家门市场管理检查站。

工商企业管理

民国25年（1936）4月，沈家门电气股份有限公司呈准浙江省建设厅注册，为境内履行注册手续较早企业。27年8月至28年5月，呈浙江省建设厅鉴核注册工商企业65家，涉及27个行业，以商业居多，也有手工业。34年5月登记粮商，次年登记银行、钱庄，37年登记盐店酱厂（场）。38年登记银楼。是年，办理商业变更登记，定海县政府派员坐镇沈家门督办，商会、保甲长多次开会，晓喻商户限期申报登记，警察所配合，辅罚款、停业等措施，至9月5日，全镇申请核发登记证商号262家。

解放初期，核发工商企业营业执照，由业主申请，经主管机关审查，发给核准书、营业许可证。1951年9~11月，私营工商业户重估财产、清产核资，531家（其中商业358家、工业5家、手工业168家）全面登记发证。至次年6月，登记注册工商企业652家（其中国营13家、合作社5家、私营634家）。同年8月，核发在册50家行商新许可证。1955年8月，普查私营商业，登记494户，至1957年3月登记换证毕。1963年6月，清理、登记工商企业196家，统一核发营业执照。“文化大革命”期间，企业登记停办。1972年起逐步恢复工商企业登记，建立经济户口。1982年普查登记工业、交通运输业、商业、服务业、建筑业等行业企业255家，换发全国统一新营业执照。次年，贯彻企业登记法规，简化手续，支持促进各集体企业，镇、村居委会企业发展，至

1984年，新登记各类企业183户，比上年新登记数增2倍多。1986年5月，清理整顿公司。原有122家，保留75家，不具备公司条件改称厂、店、经营部21家，其余有不同程度违法经营者分别作出处理。1988年对1986年下半年以来新办公司撤并改20家。1992年处罚违反《企业法人登记管理条例》企业6家。是年新办理企业开业登记104户，变更201户。是年底，经登记注册企业444家，其中“三资”企业13家。

市场管理

集贸市场管理 民国时期，以警察维持交易秩序，亦有由秤手代理。1950年8月至1951年4月，登记各业摊贩、行商。1951年10月，实行水产品洋面市场交易管理。1953~1955年，重点维护粮食、棉花收购与计划供应，不准粮棉自由上市，查处无证及超出批准范围采购活动。1956年，调整管理范围，上市品种数量增多。次年5月，开放农村自由市场，贯彻《普陀县各区（镇）乡集镇市场暂行管理规则》，成立沈家门镇市场管理委员会，规定上市范围、市场管理和价格，扶植引导集市贸易，集市贸易一度活跃。1958年起，限制上市商品。1960年建群众市场监督网，设市场监督岗10个、城乡市场联防哨2个，义务纠察54人，“强化”管理，市场渐趋冷落。次年取消一些不合理规定，设立沈家门市场管理服务部，允许渔民部分自产自销水产品、三类物资和完成国家计划后二类物资上市交易，不定限价，集市贸易复苏。1963年开放粮食交易市场，允许农民自食粮和完成收购任务后粮食进入指定集市贸易，不准长途运销倒卖。1963年后，管理重心逐渐移向查处违法活动，打击投机倒把。“文化大革命”期间，限制上市商品，禁止一、二类商品和渔民自食鱼上市，关闭粮食市场，查处无证商贩，市场复趋萧条。1979年，扩大农副产品、日用小商品和手工业品上市范围，取消三类农副产品限价，开放水产品集

市，允许渔民自食鱼上市。1982年后，允许群众从事肩挑手提少量二、三类农副产品和鲜活商品贩运，集市贸易日趋活跃。并相继兴建东河农副产品市场、滨港路小商品市场，组织市场服务部，交流行情信息，提供政策咨询，开展文明经商、创“五好”市场活动，拓宽市场管理范围。

水产品市场管理 历为市场管理重点。民国36年(1947)，设沈家门鱼市场，管理水产品交易。1951年10月，政府公布《舟山群岛水产品交易管理试行规则》，规定水产品须在国营舟山鱼市场及所属机构交易。国营、集体及私营冰鲜船至洋面收购，持当地政府证明向鱼市场申请登记。1955年允许渔民所产杂鱼与鱼贩交易。1957年初，省规定大黄鱼、小黄鱼、带鱼、乌贼、鳓鱼、海蜇、虾皮、虾米及县补充规定的鱼胶、淡菜、海蜒、紫菜掌握收购，统一管理。同年4月，在沈家门成立县水产市场，交易限公、私企业、商贩和部队、机关团体伙食单位。规定出售远洋产品15公斤、近洋产品50公斤以上须进入市场交易，渔业社在完成鱼货合同后允许外销，外地商贩来县采购水产品，渔汛前已接受分配任务并签订合同外，凡渔汛间收购，一律在水产市场交易。市场确定中心价，交易价格浮动不超过10%。1958年确定大黄鱼、小黄鱼、乌贼、带鱼、鳓鱼、鲳鱼、马鲛鱼、对虾、虾米、虾皮、海蜇为国家统一收购二类产品，除地销部分鱼货允许零售商、鱼贩及集体伙食单位经批准登记至水产市场采购，其余不准收购、贩运。后又禁止大黄鱼、小黄鱼、乌贼、带鱼、鳓鱼上集市。“文化大革命”期间，水产品购销按行政区域、隶属范围，不分类别，全部投售给国营水产公司，除农副业队所产零星小水产品按国家牌价少量上市外，不准单位、个人向生产队(者)采购，不准生产队(者)长途运销，不准以鱼换物协作和渔民自食鱼上市，三类小水产品限价(1975年时沈家门限价小水产品24种)，旅客限量携带。1979年整顿水产品市场，严禁车船装运大量水产品贩运取

缔无证贩卖、就地加价倒卖，限额出运水产品，旅客携带量限鲜（咸）品 25 公斤、干品 12.5 公斤，海味品 2.5 公斤。1979 年后，实行水产品派购议购。1985 年 5 月，海水鱼类皆划为三类产品，取消派购，放开价格，实行市场调节，市场管理重点转维持交易秩序。1989 年在滨港路海军码头开设水产品交易市场，生产渔船和贩运船只集中到水产品交易市场交易。1992 年 4 月在墩头新建大型沈家门水产品交易市场。

市场监督检查 解放初期，重点打击抬价、压价、非法套购、囤积居奇、以次充好等不法活动。1953 年后，转到维护粮、棉、油统购统销，查处投机粮商、棉贩非法收购、私自加工。1959 年后多次整顿市场，打击投机倒把。1965 年，处理投机违法案件。“文化大革命”期间，继续打击“投机倒把”，无证经营个体商贩，未经工商行政管理机关登记发照的工厂、商店、包工队、运输队、基建维修队和长途贩运作投机倒把行为打击查处。1979 年复查原处理案件，纠正错案。当年冬，海外录音机、手表、涤纶布料等走私物品从闽、温贩入，非法收兑黄金、银元等，工商部门加强港口、码头检查和海上巡查，查处走私贩私案件，罚没款 10 余万元。1981 年查处走私贩私，倒卖金银等违法活动，罚没金额 29352 元。1982 年，重点打击经济犯罪投机倒把，罚没金额 14.5 万元。1983 年 2 月，查获诈骗水产品 30 万元大案 1 起，案犯移司法机关惩处。1988 年下半年，查处经济大案要案，至 1989 年，查处经济案件 200 余件，罚没金额 25.69 万元。1992 年查处走私烟草及假冒酒、烟、味精等。

个体经济登记管理

1950 年下半年，建立沈家门摊贩管理委员会，隶定海县工商科，承办核转营业许可证申请登记等事项。1952 年有会员 1567 户，其中发营业许可证的鱼贩 556 户、卷烟 69 户、点心 71 户、熟

肉 13 户、水作 26 户、蔬菜 62 户、零食 59 户、五金铁器 18 户、鞋革 24 户、水果 32 户、什食 5 户、百货 44 户、油酱 16 户、文具 10 户、综合 26 户。536 户未发营业许可证。行商 45 户由税务登记。1953 年后，个体手工业逐步组织生产合作社、生产小组，个体商业、饮食业、服务业归并为店组，采用经销、代销、联购联销、联购分销等方式，引导走合作化道路。至 1956 年底，90% 左右个体手工业者、小商小贩经社会主义改造，分别参加国营、公私合营和合作企业，其余由商业、供销和手工业等部门归口管理。1963 年沈家门地区核准登记 608 户，其中商业 166 户、手工业 328 户、交通运输业 97 户、文娱业 17 户。1981 年 5 月整顿无证个体户，符合登记条件 95 户核发执照。1985 年底，登记注册个体工商户 814 户。1992 年底，登记注册个体工商业户 2780 户，从业 4539 人，注册资金 1134 万元，私营企业 27 家，从业 427 人。

经济合同管理

民国期间，合同双方协商订立，中人担保，民间称契约、协议，出现分歧由担保人会同订约双方协商调解。1951 年 1 月 7 日，百货公司沈家门办事处与宁波正大火柴厂签订代销合约。嗣后，建筑、运输、债务等常以合同方式明确双方职责。60 年代，推行购销结合合同形式。至 1980 年，合同多由签约双方主管部门自行管理，无统一管理法规，部分合同流于形式。1982 年 7 月实施《经济合同法》。1984 年后，工商所配合管理镇内加工承揽合同、建筑工程勘察合同、建筑安装工程承包合同、借款合同、技术合同、财产保险合同、公路货物运输合同、水路货物运输合同和仓储保管合同等 9 种合同。1991 年，开展经济合同规范化管理，帮助企业清理三角债。1992 年，鉴证经济合同 25 份，总金额 35.1 万元，确认无效合同 2 份，调解仲裁经济合同纠纷 28 件，解决争议金额 25 万元。

商标广告管理

商标管理 民国时期商标使用混乱，镇内企业商标无核准注册。1957年清理企业使用商标，10月1日镇域内舟山水产食品厂所产鱼肝油、普陀县糖业公司所产五茄皮酒，经国家工商行政管理局核准注册，使用“星轮”牌和“普陀山”牌商标。1967~1977年，商标管理工作停顿。1978年恢复，12月审查、上报省核批商标21只。翌年10月，县糕点糖果厂“海鸥”蛋糕商标经工商行政管理局核准注册。1979~1992年，镇内企业经工商行政管理局核准注册商标34只，其中1992年注册商标5只。1984年确定普陀印刷厂为商标印刷单位，1992年扩至4家。

广告管理 民国时期，无广告管理机构，墙头广告，随处可贴。解放初期，广告不为企业重视。“文化大革命”期间，商业广告几绝。1978年后，广告逐渐被企业重视。1980年县工商行政管理局始配干部兼职管理。1984年10月统一规划镇区广告设置，确定滨港路、体育路和鲁家峙后泥山沿港为广告地段。所有广告由工商局审批。翌年7月，县政府颁发《城镇广告管理实施办法》，清理、整顿15块路牌广告、8处民墙广告、5只灯箱广告、4只霓虹灯广告。1984~1992年，镇区内核准登记广告经营单位6家，专业人员32名，纳入管理路牌广告1055平方米、霓虹灯广告51处、广告栏9处。1992年查处一批无照经营广告业务等违章违法行为，收缴销毁户外虚假广告2000余张。

第十二章 党政群团

中国国民党沈家门区党部

民国 16 年（1927）3 月 2 日，国民党员 20 余人召开会议，成立国民党沈家门区分部，选举楼醉侗为常务委员，沈行昌为经济委员，徐霭昌为宣传委员。4 月改为区党部。11 日，与沈家门各业工会召开盛大居民大会，庆祝北伐胜利，与会 5000 余人，鸣炮升旗。晚间提灯游行。“四·一二”反革命政变后，右派势力把持党务，取缔民众团体，扼杀民众运动，建立不久的沈家门绸布、广货、米业、理发等职业工会被迫停止活动。17 年 7 月 5 日定海成立“特设党务登记处”，整顿基层组织。25 年 5 月，沈家门改称第七区分部，执行委员楼谷人、陈峰桐、陈绍生。26 年 12 月，省党部派员至定海，组织非常时期工作委员会，定海县党部在沈家门小学、六横蛟头小学设党员报到处，登记党员 44 名。27 年 3 月，楼谷人任区分部常委。

民国 28 年（1939）6 月舟山沦陷，定海县党部撤离舟山，辗转于镇海、象山、宁海等地。34 年 5 月，定海县党部执行委员陈雨水至沈家门发展党员 4 名。9 月，县党部迁回定海。10 月设立沈家门区党部，刘配道任常委。35 年 2 月，定海县党部书记何仁良至沈家门主持党员大会，沈家门改称第十三区党部，李寄畊为区党部书记。下设 7 个区分部，有党员 110 余名。6 月，刘配道任区党部书记。38 年 5 月，省党部撤至定海。11 月，举办党员登记，

沈家门登记党员 97 人。

民国 34 年(1945)10 月,国民党定海县党部派秘书长傅志行、干事李上白等在沈家门方家弄举办为期二周“青年短期训练班”,讲授防止“奸党”活动等课目。定海县党部书记何仁良、县长沈溥至训练班讲课训话。受训 30 余人,多为商贾富户子弟,训后集体加入三青团。翌年 7 月,三青团沈家门区队部成立,周德威任区队长。下设 4 个分队。区队以沈家门社会服务处为本部,抽出永安戏院部分收入作活动经费。36 年 10 月沈家门国民党、三青团合并时,有团员 43 人。

解放后,国民党组织解体。1950 年 12 月在沈家门、六横两地设站登记国民党、三青团及军警宪特人员 235 人,其中 165 人分两批管训。

中国共产党沈家门镇委员会

组织沿革

解放前党的活动 1927 年 3 月,定海中共组织派员至沈家门组织店员工会,绸布业、米业等工会相继建立。6 月,中共定海独立支部书记张雪痕至沈家门开展活动。11 月独立支部负责人被捕,舟山地方党组织遭破坏。

1939 年初,定海中共组织派王晶来沈家门惠群小学筹办“小小图书馆”,开展抗日救亡宣传。7 月,党的活动转向蒲岙、大展等地农村。

1941~1943 年,东区区署共产党地下组织发动沈家门、荷叶湾商行捐募抗日经费、物资、粮食,搜集敌伪情报,送定象游击指挥部第五大队。

1943 年春,中共三东地委副书记王起派党员邵树棠至定海工

作。秋由原中共定海县工委委员王博平安安排邵至沈家门荷叶湾开“仁大”小店，作秘密联络点。1945年10月，邵树棠发展张家良等2人入党。次年底停止活动。

解放后党组织发展 1949年宁波解放，7月，中共宁波地委在庄桥宣布建立中共定海县委沈家门分区委。1950年5月，舟山岛解放，分区委机关迁至沈家门，改称中共沈家门区委，配书记、副书记、组织委员、副组织委员、宣传委员、互助合作委员、秘书等13人。1951年6月吸收区干部童养玉入党，至1952年底，有区机关、企业、水产3个党支部。1953年1月，黄舵岙徐阿友在中共定海县委干校学习时入党。是年7月起，结合渔业民主改革建党，至10月建立墩头乡临时党支部（半年后转为正式党支部）。是年发展党员22名。1954年重点发展互助合作骨干和农区村干部入党。同年4月建立蒲湾乡党支部。并在鲁家峙、荷外渔业合作社，泗湾农业合作社等建立党支部。沈家门企业、水产党支部划属县委管辖。是年发展党员52名。镇委所属乡党支部2个（墩头乡、蒲湾乡），渔业合作社党支部2个（鲁家峙、荷外），农业合作社党支部1个（泗湾），镇机关党支部1个，共有党员85名。1955年鲁家峙渔业合作社党支部、鲁家峙农业合作社党支部、鲁家峙居民委员会党支部，合建为鲁家峙党总支。1956年底有党总支2个，党支部11个，党员226名，其中女党员32名。党员中，高中文化1名，初中7名，小学184名，文盲34名。其中农业31名，渔业82名，手工业55名，信用事业2名，交通运输业19名，公私合营企业5名，居民3名，私营商业职工5名，镇机关15名，政法6名，文教卫生2名，其他1名。

1957年，暂停发展党员，重点考察、转正预备党员。次年9月，沈家门鲁家峙、荷外、墩头3渔业社和普陀山、葫芦合并建立东海公社，成立党委。11月东海、芦花公社党委合并为沈家门公社党委。是年发展党员130名。少数党支部，片面追求数量，降

低党员标准。至年底，全镇党总支部 3 个，党支部 18 个，党员 591 名，其中女党员 82 名。文化结构：大学 1 名，初中 30 名，小学 487 名，文盲 73 名。按行业分：工业 78 名，渔业 103 名，农业 189 名，商业 20 名，金融业 2 名，文教卫生 17 名，福利事业 101 名，干部 81 名。

1959 年 7 月分设沈家门镇委和芦花公社党委，有党总支部 6 个，党支部 36 个。其中渔业支部 8 个，农业 13 个，工业手工业 5 个，商业服务业 4 个，文教卫生 1 个，党政机关 2 个，其他 3 个。党员减至 398 名。次年 5 月合并为沈家门公社党委，党员增至 963 名。1961 年再分出芦花公社，党员减至 531 名。1965 年底，党总支部 6 个，党支部 43 个，党员 474 名，其中女党员 85 名。文化程度：高中 5 名，初中 51 名，小学 379 名，文盲 39 名。行业分布：工业 3 名，手工业 116 名，交通运输业 75 名，农业 72 名，渔业 84 名，商业 22 名，金融业 6 名，生活服务业 9 名，文教卫生 18 名，机关干部 24 名，居民 45 名。

1966 年冬，“文化大革命”波及沈家门。次年初，镇各级党组织受到冲击，党委工作被迫中断。1971 年 3 月建沈家门镇革委会党核心小组。1972 年恢复镇委。随后，党的基层组织陆续恢复组织生活。1970~1972 年“整党建党”、“吐故纳新”，在发展党员中，受“左”的思想指导和派性影响，个别思想、政治素质较差的人入党，影响党员质量。1973 年镇属运输社等系统划归县属，年底党员减至 390 名。1974 年“批林批孔”运动，再度干扰党组织正常工作。

1978 年党的十一届三中全会后，重视在青年、知识分子和第一线职工、渔农民及妇女中吸收党员。1979~1992 年，发展党员 241 名，其中大中专学历 124 名，占 51%。1985 年 7 月，开展整党，次年 11 月结束。参加整党支部 62 个，党员 879 人，占党员总数 98%。处分违纪党员 5 名，其中严重警告 2 名，撤销党内职

务1名，留党察看2名。劝退1名，除名2名。通过整党，发展新党员23名，其中女党员9名。1987年增设总支部1个，支部5个，发展党员42名。1992年底，全镇设总支部9个，支部76个，党员1182名，其中女党员285名。

1953~1992年沈家门镇（公社）党员、党组织发展情况

年 份	总 支 部 数	支部数	党员数	其 中	
				女党员	新发展党员
1953		4	31	7	22
1954		6	85	10	52
1955	1	10	102		19
1956	2	11	226	32	
1957	3	19	251	37	
1958	3	18	591	82	130
1959	6	36	398		89
1960	7	65	963		65
1961	6	58	531		1
1962	4	43	492	81	
1963	4	49	491		
1964	5	47	483	87	
1965	6	43	474	85	
1971	6	37	446	71	1
1972	1	43	544	96	106
1973		35	390	92	12
1974		32	376	87	1
1975		33	388	93	13
1976		31	384	97	9
1977		31	406	98	15

续表

年 份	总 支 部 数	支部数	党员数	其 中	
				女党员	新发展党员
1978		25	384	90	29
1979		24	422	108	13
1980		33	484	115	15
1981		37	518	116	14
1982		40	529	119	4
1983		44	546	123	3
1984	6	52	749	149	2
1985	7	60	822	157	24
1986	7	62	898	194	23
1987	8	67	1002	230	42
1988	9	69	1034	234	24
1989	9	77	1092	252	12
1990	9	77	1078	243	4
1991	9	77	1127	263	18
1992	9	76	1182	285	43

注：(1) 1960年各数包括勾山、芦花、普陀山、葫芦。

(2) 1966~1970年资料缺。

代表大会及领导人更迭

1949年7月至1958年，镇(区)委领导班子由上级任命。1959年11月召开中共沈家门镇首次代表大会，至1993年3月，举行8次代表大会。

中共沈家门镇各次代表大会简况

次 别	会议日期 (年·月·日)	出席 代表 (人)	中 心 议 题
中共沈家门镇首次代表大会	1959. 11. 1~3	105	强调阶级斗争观念, 高举总路线红旗, 部署 1960 年工作。
中共沈家门镇 (公社) 第二次代表大会	1961. 7. 15~16		总结工作经验, 发展渔农业生产, 安排好群众生活。
中共沈家门镇第三次代表大会	1972. 10. 12~14	118	深入批林整风, 把无产阶级专政落实到基层; 加强政治思想工作, 促进渔农业生产发展。
中共沈家门镇第四次代表大会	1981. 4. 22~23	105	总结 9 年工作和经验教训, 提出今后 3 年经济建设目标措施。
中共沈家门镇第五次代表大会	1984. 6. 27~29	98	坚持和改善党的领导, 努力开创各项工作新局面。
中共沈家门镇第六次代表大会	1987. 3. 2~4	95	坚持四项基本原则, 推进两个文明建设。
中共沈家门镇第七次代表大会	1990. 2. 26~27	95	治理整顿, 深化改革, 加强文明城镇建设。
中共沈家门镇第八次代表大会	1993. 3. 4~5	97	抓住机遇, 勇于开拓, 发展经济, 建设繁荣、文明城镇。

中共沈家门镇 (区) 委领导人更迭

年 份	组织名称	职务	姓名	任 职 年 月
1949. 7~1950. 10	沈家门 分区委 (区委)	副 书 记	柳占奎	1949. 7~1950. 10
		书 记	曹鸿声	1950. 5~1950. 10

续表

年 份	组织名称	职务	姓名	任 职 年 月
1950.10~1953.8	沈家门 区 委	书 记	曹鸿声	1950.10~1952.4
		书 记	孙在洲	1953.1~1953.8
		副 书 记	曹思度*	1950 秋~1951.4
		副 书 记	周昌峰	1951.7~1951.8
		委员 (先 后担任)	焦兴言、田文吉、贾兴华、严承连、 吴 钊、李坚芳、朱新亭、吴明潭、 金荣华、秦振文、田启厚、薛学浩	
1953.8~1956.2	沈家门 镇 委	书 记	崔方功	1953.8~1954.9 (兼)
		书 记	陈 枫	1954.9~1956.2 1953.10~1954.9 为副书记
		第二书记	潘金和	1955.5~1956.2
		副 书 记	孙在洲	1953.8~1953.10
		委员 (先 后担任)	贾兴华、张福海、陈阿毛、唐阿忠、 王利璋、盛金祥、鞠忠楼、刘响儒、 夏新华、韩云程、纪云山、周 省、 张朕耀、方长生、张阿全	
1956.2~1958.10	沈家门 镇 委	书 记	陈 枫	1956.2~1958.7
		副 书 记	唐阿忠	1956.10~1958.5
		副 书 记	邵恒助	1957.1~1958.3
		副 书 记	尹钦修	1958.7~1958.10
		委员 (先 后担任)	盛金祥、张阿全、张谦豪、傅宝茂、 陈阿毛、丁崇杰、杨福祿、刘登岳、 李春元、金荣华、张学诗、潘金和、 江永隼、应寿祿、刘响儒、陆 祥、 夏新华、王庆章、徐永妙、肖森荣	

续表

年 份	组织名称	职务	姓名	任 职 年 月
1958. 11~1959. 7	沈家门 公 社 党 委	书 记	艾衍笃	1958. 11~1959. 7
		副 书 记	顾维精	1958. 11~1959. 7
		副 书 记	刘德明	1958. 11~1959. 7
		副 书 记	叶宝林	1958. 11~1959. 7
		副 书 记	尹钦修	1958. 11~1959. 7
		副 书 记	朱赞臣	1958. 11~1959. 7
		副 书 记	金岳盛	1958. 11~1959. 7
		副 书 记	刘响儒	1959. 4~1959. 7
		副 书 记	张友备	1959. 4~1959. 7
1959. 7~1960. 5	沈家门 镇 委	书 记	艾衍笃	1959. 7~1960. 2
		副 书 记	朱赞臣	1959. 7~1960. 5
		副 书 记	刘响儒	1959. 7~1960. 5
		副 书 记	金岳盛	1959. 7~1960. 5
		副 书 记	邵恒助	1959. 7~1960. 5
		副 书 记	蒋文波	1960. 2~1960. 5 1959. 7~1960. 2 为委员
		副 书 记	徐阿友	1960. 2~1960. 5 1959. 7~1960. 2 为委员
		委员 (先 后担任)	张阿全、张谦豪、徐永妙、罗玲 (女) 高庆瑚、黄如根、戴有旺、姚惠三、 周文德	
1960. 5~1961. 12	沈家门公 社 党 委 (其中 1961. 10 ~ 12 为 镇委)	书 记	艾衍笃	1960. 5~1961. 9 (兼)
		副 书 记	金岳盛	1960. 5~1961. 10
		副 书 记	赵成恩	1960. 5~1961. 9
		副 书 记	刘响儒	1960. 5~1961. 10

续表

年 份	组织名称	职务	姓名	任 职 年 月
1960.5~1961.12	沈家门公社党委 (其中1961.10~12为镇委)	副 书 记	朱赞臣	1960.5~1961.12
		副 书 记	叶宝林	1960.5~1961.5
		副 书 记	蒋文波	1960.5~1961.10
		副 书 记	郑昌台	1960.5~1961.10
		委员(先后担任)	詹炳坤、沈卫明(女)、罗玲(女)、杜秀清(女)、邵恒助、张谦豪	
1961.12~1962.6	沈家门镇(公社)党委	书 记	朱赞臣	1961.12~1962.6
		副 书 记	贾书绅	1961.12~1962.6
		委 员	资料缺	
1962.6~1967.3	沈家门镇委	书 记	朱赞臣	1962.6~1965.7
		书 记	颜秉安	1965.7~1967.3
		副 书 记	邵恒助	1962.8~1963.3
		副 书 记	邹善智	1962.8~1967.3
		副 书 记	徐能尚	1963.3~1967.3
		副 书 记	马福传	1963.3~1963.5
		副 书 记	沈安治	1966.12~1967.3
		1965年8月建镇委常委会,先后担任常委		江智善、徐永妙
委员(先后担任)	钱永明、沈卫明(女)、苏鹤年、刘富生、叶金财、谢孝道、郭钦再、施月庆(女)、杨福祿			
1971.3~1972.10	沈家门镇革委会党的核心小组	组 长	宋修堂*	1971.3~1971.9
		组 长	张训三*	1971.9~1972.8 1971.3~1971.9为副组长

续表

年 份	组织名称	职务	姓名	任 职 年 月
1971.3~1972.10	沈家门 镇革委 会党 核 心 小 组	组 长	王书笈*	1972.8~1972.10
		第 一 副 组 长	欧元兴*	1971.9~1972.8 1971.3~1971.9 为副组长
		副 组 长	颜秉安	1971.3~1972.10
1972.10~1979.11	沈家门 镇 委	书 记	王书笈*	1972.10~1973.5
		第 一 副 书 记	刘响儒	1972.10~1978.3 (1976.10~1978.3 主持工作)
		副 书 记	万家忠	1972.10~1972.12
		副 书 记	邹善智	1972.10~1979.11
		副 书 记	虞祖员	1973.7~1979.11 (1978.3~1979.11 主持工作)
		副 书 记	邢连俊	1973.7~1979.11
		副 书 记	沈安治	1976.10~1979.11
		副 书 记	林定海	1978.3~1979.11
		副 书 记	贺耀安	1979.3~1979.11
		委员 (先 后担任)	林阿善、钱永明、施月庆(女)、黄纪根、 王志连、郭钦再、牟永朝、马绪法、 虞阿根、李明桂、郑根菊(女)、庄阿祥、 徐阿菊(女)、周阿祥、沈安治、王松鹤、 万国章	
1979.11~1987.3	沈家门 镇 委	书 记	周世贤	1979.11~1984.4
		书 记	冯定富	1984.4~1984.6 (兼)
		书 记	谢振祥	1984.6~1985.5
		书 记	林纪浩	1985.5~1987.3 1984.4~1985.5 为副书记
		副 书 记	虞祖员	1979.11~1981.5

续表

年 份	组织名称	职务	姓名	任 职 年 月
1979.11~1987.3	沈家门 镇 委	副 书 记	邢连俊	1979.11~1984.4
		副 书 记	沈安治	1979.11~1984.4
		副 书 记	林定海	1979.11~1984.4
		副 书 记	贺耀安	1979.11~1980.7
		副 书 记	张谦豪	1981.6~1987.1
		副 书 记	陶开明	1986.6~1987.3
		副 书 记	虞央国	1987.1~1987.3
		委员 (先 后担任)	沈卫明(女)、亓汉章、万国章、钱永明、 王志连、傅宝茂、施月庆(女)、顾永芳、 王松鹤、王世耀、张根川、刘瑞芬(女)、 徐玉清、张文勇、翁如月(女)、卞德洪、 张吉宽、张金康、李志英(女)	
1987.3~1990.2	沈家门 镇 委	书 记	林纪浩	1987.3~1989.12
		书 记	虞央国	1989.12~1990.2 1987.3~1989.12任副书记
		副 书 记	陶开明	1987.3~1990.2
		副 书 记	徐谋良	1989.12~1990.2
		委员 (先 后担任)	张根川、翁如月(女)、徐玉清、 张文勇、顾永芳、李志英(女)、 李万年、忻玉龙	
1990.2~1993.3	沈家门 镇 委	书 记	虞央国	1990.2~1991.8
		书 记	马国华	1991.8~1992.9
		书 记	张高潮	1992.9~1993.3
		副 书 记	陶开明	1990.2~1993.3
		副 书 记	徐谋良	1990.2~1991.3
		副 书 记	高 强	1991.3~1992.6

续表

年 份	组织名称	职务	姓名	任 职 年 月
1990.2~1993.3	沈家门 镇 委	副 书 记	孙根堂	1991.3~1993.3
		副 书 记	张友华	1992.6~1993.3
		委员 (先 后担任)	顾永芳、张文勇、张芳汉、李万年、忻玉龙、李志英(女)、俞国平、翁如月(女)、杨小毛、贺苏国、周桂花(女)、张伟国	
1993.3~1993.12	沈家门 镇 委	书 记	张高潮	1993.3~
		副 书 记	陶开明	1993.3~
		副 书 记	张友华	1993.3~1993.7
		副 书 记	孙根堂	1993.3~
		副 书 记	杨小毛	1993.5~ (1993.3~5 为委员)
		委 员	张文勇、张芳汉、焦兰萍(女)、李万年	

注：(1) 表中有*者为军人。

(2) 1967年3月至1970年10月实行军事管制。

1984年起，先后在沈东、沈中、沈西3办事处，鲁家峙、平阳浦、塘头3管理处设党总支部。

办事处、管理处党总支部书记更迭

机 构 名 称	姓 名	任 职 年 月
沈东办事处 (1985.5~1993)	郭庆友	1985.6~1987.2
	江方龙	1989.9~
沈中办事处 (1984.11~1993)	朱迎堤(女)	1984.11~1988.5
	李志英(女)	1988.5~1990.11
	周桂花(女)	1990.11~1992.11
	胡金贤	1993.7~

续表

机构名称	姓名	任职年月
沈西办事处 (1985.6~1993)	徐朝定	1985.6~1987.2
	刘瑞芬(女)	1987.2~1989.2
	陆亚菊(女)	1989.2~1993.7
	刘瑞芬(女)	1993.7~
鲁家峙管理处 (1986.9~1993)	张信川	1986.9~1987.2
	陆亚菊(女)	1987.2~1989.2
	张岳平	1990.8~1993.2
	陈忠祥	1993.7~
平阳浦管理处 (1985.2~1993)	屠信态	1985.2~1991.6
	杜方根	1991.6~1991.11
	杨小毛	1991.11~1993.5
	周亚娣(女)	1993.6~
塘头管理处 (1984.11~1993)	徐朝定	1984.11~1985.6
	胡安国	1987.2~1987.5
	徐谋良	1987.8~1989.12
	杜方根	1989.12~1991.6
	陈忠祥	1991.6~1993.2
	郑汉民	1993.12~

附一：原塘头乡（公社）党委正副书记名录

名称	职务	姓名	性别	任职年月
塘头乡党支部	书记	翁友泰	男	1953.9~1955.6
				1955.6~1956.2 为副书记
	书记	张顺兴	男	1955.6~1956.2

续表

名 称	职务	姓名	性别	任 职 年 月
塘头乡党总支 (支部)	书 记	李亚娟	女	1956.2~1956.11
	书 记	万国章	男	1958.1~1958.9
	副书记	翁友泰	男	1956.11~1957.2
	副书记	屠祥荣	男	1957.2~1958.9
塘头公社党委	书 记	乐祥生	男	1961.10~1966.5
	副书记	李维新	男	1961.12~1966.5
	副书记	王胜泉	男	1961.12~1965.10
	副书记	吕同海	男	1961.12~1965.7
塘头公社党委 (核心小组)	书 记	乐祥生	男	1966.5~1967.3
	副书记	李维新	男	1966.5~1967.3
	组 长	吴友根	男	1970.8~1972.5
	副组长	乐祥生	男	1970.8~1972.5
	书 记	乐祥生	男	1972.5~1973.7
	书 记	贝友德	男	1973.7~1976.10 1972.5~1973.7 为副书记
	副书记	吴友根	男	1972.5~1976.10
	副书记	李维新	男	1976.5~1976.10
塘头乡(公社)党 委	书 记	贝友德	男	1976.10~1980.10
	书 记	张竹昌	男	1984.4~1984.9
	副书记	李维新	男	1976.10~1984.4
	副书记	张信忠	男	1978.1~1984.4 (1980.10~1984.4 主持工作)
	副书记	徐方早	男	1978.1~1984.4
	副书记	徐朝定	男	1984.4~1984.9

注：塘头 1958 年 10 月至 1961 年 9 月属展茅公社。

附二：原墩头、蒲湾乡党支部正副书记名录

名 称	职务	姓名	性别	任 职 年 月
墩头乡党支部	书 记	范孝根	男	1953年下半年~1956.2
	副书记	施月庆	女	1953年下半年~1956.2
蒲湾乡党支部	书 记	陈阿品	男	1954.4~1956.2
	副书记	严林册	男	1954.11~1956.2

党员教育

1950年沈家门党委建立后，坚持党员教育，严格组织生活，开展批评与自我批评，严肃纪律检查，加强党委成员自身建设。至1966年前，围绕党的中心工作，坚持每季一次党课教育，学习党的方针政策和党的基本知识。每月一次组织生活会，联系工作、思想实际，开展批评与自我批评。镇机关党员干部，规定一年要有2个月时间下村参加农渔业劳动，与群众同吃、同住、同劳动。抗台救灾在第一线。渔农村党员与群众一道，为实现渔农业合作化、机械化艰苦创业。

1966年“文化大革命”开始后，党的组织活动停止。1970年进行整党，恢复党的组织生活。1979年起，开展争创先进党支部和争当优秀党员活动。1986年8月15日镇委业余党校开学，是年，上党课18次，听课2473人次。次年，建立一支由64名党员骨干组成的党课辅导员队伍，开展各总支、支部党课教育。党课内容以党的性质、宗旨，奋斗目标，组织原则，基层组织建设，党员模范作用等基本知识为主，同时学习党的路线、方针、政策。蒲湾村党支部被评为省级先进党支部。1988年开设专题讲座，全年上党课13次，听课3013人次。次年上党课11次，听课1773人

次。1990年上党课27次，听课4780人次。次年上党课20次，听课2500人次。1992年上党课15次，听课2350人次。1989年9月，镇委获中共中央组织部“先进基层党组织”称号。至1992年，先后评为市级先进党支部3个（次），县（区）级先进党支部38个（次），县（区）级优秀党员100人（次）。

纪律检查

1950年起，党的监察工作由党委组织委员兼管。1953年由镇委组织委员兼纪检委员。1957年改称组监委员。次年配专职监察干事1名。1962年恢复组监委员。1984年设纪检组，配专职组长。1992年成立纪律检查委员会，成员5人，镇委副书记兼任纪委书记，配专职副书记1人。

1950~1961年，受纪律处分20人，其中警告5人，严重警告2人，撤销党内职务2人，留党察看5人，开除党籍6人。1962年，对1958~1961年在“拔白旗”、“反右倾”、改造落后队中受批判和处分的党员进行甄别，撤销处分3名，减轻处分11名。1965年“社会主义教育”运动中党纪处分5人，其中严重警告2人，留党察看3人。1972~1973年“文化大革命”期间，党纪处分14人，1978年对处分不当或全错的作了纠正，撤销处分7名，减轻处分4名。开除生活腐化的1名党员党籍。1982~1986年，在打击经济领域严重犯罪活动中，对贪污盗窃、生活腐化等21名党员进行党纪处分，其中警告2名，严重警告6名，撤销党内职务4名，留党察看6名，开除党籍3名。1988~1992年，对贪污盗窃、生活腐化、以权谋私、参与赌博等12名党员，进行党纪处分，其中警告3名，严重警告3名，留党察看4名，开除党籍2名。

信访工作

1950年起，镇（区）委确定1名领导分管，具体业务由文书

兼任。1982年始成立镇信访领导小组。次年建立镇委、镇政府负责人接待日制度，每月10日接待来访群众。1988年8月成立镇、街道（管理处、办事处）、居委会（村、社）三级信访网络。

1983~1992年来信来访处理情况

年 度	来 信 (件次)	来 访 (人次)	来信来访处理 结案率 (%)
1983	168	700	77.15
1984	127	500	90.55
1985	121	360	89.5
1986	108	379	91.75
1987	71	393	90.5
1988	56	257	100
1989	40	109	100
1990	53	47	98
1991	64	36	100
1992	27	13	100

民国时期镇公所

民国21年（1932）沈家门始建镇，首任镇长张晓耕。27年2月车梅棠接任。

民国34年（1945）8月抗战胜利，定海县政府委派王启宇着手筹备沈家门镇公所。是年11月，李寄畊任镇长，镇公所始设陈满生家中，后迁宫墩。35年5月后，分别由刘南山、杨福林、周德威、李文博任镇长。镇公所设总干事、总队附、户籍干事、书记员、文书等。

民国 21~28 年 6 月沈家门镇镇长名录

镇 长	任 职 时 间
张 晓 耕	民国 21 年至 27 年 1 月
车 梅 棠	民国 27 年 2 月至 28 年 6 月

民国 34 年 (1945) 11 月至 1950 年 5 月沈家门镇镇长名录

镇 长	任 职 时 间
李 寄 畊	民国 34 年 11 月至 35 年 4 月
刘 南 山	民国 35 年 5 月至 36 年 8 月
杨 福 林	民国 36 年 9 月至 37 年 8 月
周 德 威	民国 37 年 9 月至 38 年 5 月
李 文 博	民国 38 年 6 月至 1950 年 5 月

附：伪沈家门自治分会、区署

民国 28 年 (1939) 6 月，日军侵占舟山后组成“定海县临时治安维持会”。7 月初，成立“舟山岛特别行政区定海县自治会”，后沈家门设自治分会。32 年改自治会为定海县政府，沈家门自治分会改为区署。

伪沈家门自治分会、区署会长 (区长) 名录

机 构 名 称	职 务	姓 名	起 讫 时 间
沈家门自治分会	会长	陈满生	民国 29 年至 30 年
沈家门自治分会 沈家门区署	会长 区长	沈坤权	民国 30 年至 34 年

镇人民政府

1949 年 7 月在宁波庄桥宣布沈家门区公所负责人名单。次年 5 月沈家门解放，区公所在沈家门陈家后弄办公，后迁宫墩。区公

所设正、副区长，配备分管渔业、农业、工业、手工业及文书、财务、总务等干部。

1950年5月建立沈家门镇公所，次年8月和区公所合并。

1953年4月普陀县治设沈家门，8月区公所改称镇人民政府。9月设墩头乡政府，1954年3月建蒲湾乡政府，均属镇政府管辖。1956年2月撤乡建高级社，年底镇人民政府改称镇人民委员会。

1958年9月建东海公社。11月沈家门镇和东海、芦花公社合并建沈家门公社。12月撤销普陀县建制，沈家门公社属舟山县辖。1959年7月，沈家门公社分为芦花公社、沈家门镇，1960年5月又合并为沈家门人民公社，次年5月复分设，12月起实行镇、公社双重建制。1962年4月恢复普陀县建制，沈家门镇仍为县治。

1966年冬，受“文化大革命”冲击，镇政府无法行使正常职权，人民代表大会制度中断。1967年3月实行军事管制。1970年10月建立沈家门镇革命委员会，替代镇人民委员会职能。

1976年粉碎江青反革命集团后，基层政权建设逐步完善。1981年5月恢复沈家门镇人民政府。

沈家门镇人民政府领导人名录

机构名称	职务	姓名	任职年月
沈家门区公所 (1949.7~1953.8)	区长	曹鸿声	1949.7~1952.7(兼)
	区长	田文吉	1952.8~1953.1
	区长	孙在洲	1953.1~1953.8(兼)
	副区长	顾友逵	1949.7~1950.5
	副区长	周昌峰	1950.5~1951.7
	副区长	童养玉	1951.7~1953.8
沈家门镇公所 (1950.5~1951.8。 后和区公所合并)	镇长	焦兴言	1950.5~1951.8

续表

机构名称	职务	姓名	任职年月
沈家门镇人民政府 (1953.8~1956.2)	镇 长	鞠忠楼	1953.8~1954.11
	镇 长	盛金祥	1954.11~1956.2
	副镇长	唐阿忠	1954.4~年底
	副镇长	张谦豪	1955.2~1956.2
沈家门镇人民政府 (人民委员会) (1956.2~1958.9)	镇 长	盛金祥	1956.2~1957.3
	镇 长	李春元	1957.3~1957.6
	镇 长	金荣华	1957.6~1958.9
	副镇长	张谦豪	1956.2~1958.6
	第 二 副镇长	金时霖	1956.8~1958.9
沈家门镇人民政府 (1958.9~1958.11)	镇 长	金荣华	1958.9~1958.11
	副镇长	徐永妙	1958.9~1958.11
	第 二 副镇长	金时霖	1958.9~1958.11
沈家门人民公社管委会 (1958.11~1959.7)	社 长	金岳盛	1958.11~1959.7
	副社长	邵恒助	1958.11~1959.7
	副社长	徐永妙	1958.11~1959.7
	副社长	姚莲娟 (女)	1958.11~1959.7
	副社长	郭钦再	1958.11~1959.7
	副社长	沈安征	1958.11~1959.7
	副社长	徐阿祖	1958.11~1959.7
沈家门镇人民政府 (1959.7~1960.5)	镇 长	金岳盛	1959.7~1960.5 (兼)
	副镇长	徐永妙	1959.7~1960.5
	副镇长	张谦豪	1959.7~1960.5

续表

机构名称	职务	姓名	任职年月
沈家门镇人民政府 (1959.7~1960.5)	副镇长	叶进	1959.7~1960.5
	副镇长	郭钦再	1959.7~1960.5
	副镇长	沈卫明 (女)	1960.2~1960.5
沈家门人民公社管委会 (1960.5~1961.12, 其中1961.10~12 为镇政府)	社长	金岳盛	1960.5~1961.9
	副社长	邵恒助	1960.5~1961.12
	副社长	张谦豪	1960.5~1961.12
	副社长	张才福	1960.5~1961.5
	副社长	徐宝恩	1960.5~1961.5
	副社长	沈安征	1960.5~1961.5
	副社长	徐阿祖	1960.5~1961.5
	副社长	庄菊花 (女)	1960.5~1961.5
	副社长	缪根华	1960.5~1961.5
沈家门镇人民委员会 (人民公社) (1961.12~1962.6)	镇长	邵恒助	1961.12~1962.6
	副镇长	徐永妙	1961.12~1962.6
	副镇长	郭钦再	1961.12~1962.6
	副镇长	陈庆年	1961.12~1962.6
沈家门镇人民委员会 (1962.7~1966.5)	镇长	邵恒助	1962.7~1963.3
	镇长	徐能尚	1963.3~1966.5
	副镇长	徐永妙	1962.7~1966.5
	副镇长	郭钦再	1962.7~1966.5
	副镇长	刘富生	1962.7~1963.12
	副镇长	陈庆年	1962.7~1965.8
	副镇长	黄纪根	1962.7~1966.5

续表

机构名称	职务	姓名	任职年月
沈家门镇人民委员会 (1962.7~1966.5)	副镇长	黄如根	1962.10~1965.2
	副镇长	叶金财	1965.2~1966.5
	副镇长	谢孝道	1965.2~1966.5
沈家门镇人民委员会 (1966.5~1967.3)	镇 长	徐能尚	1966.5~1967.3
	副镇长	徐永妙	1966.5~1967.3
	副镇长	郭钦再	1966.5~1967.3
	副镇长	黄纪根	1966.5~1967.3
	副镇长	叶金财	1966.5~1966.11
	副镇长	谢孝道	1966.5~1967.3
沈家门镇革命委员会 (1970.10~1976.10)	主 任	宋修堂*	1970.10~1971.3
	主 任	张训三*	1971.3~1972.8
	主 任	王书笈*	1972.8~1973.5
	第 一 副主任	刘响儒	1972.11~1976.10
	副主任	张训三*	1970.10~1971.3
	副主任	吕 杰*	1970.10~1972.10
	副主任	欧元兴*	1970.10~1972.11
	副主任	颜秉安	1970.10~1972.10
	副主任	王张恒*	1971.9~1972.10
	副主任	万家忠	1972.11~1972.12
	副主任	邹善智	1972.11~1976.10
	副主任	林阿善	1973.5~1976.10
	副主任	万国章	1973.5~1976.10
	副主任	虞祖员	1973.7~1976.10
副主任	黄纪根	1973.7~1976.10	

续表

机构名称	职务	姓名	任职年月
沈家门镇革命委员会 (1976.10~1981.5)	主任	虞祖员	1979.11~1981.5 1976.10~1979.11 为副主任
	第一副主任	刘响儒	1976.10~1978.3
	副主任	邹善智	1976.10~1979.11
	副主任	林阿善	1976.10~1979.10
	副主任	万国章	1976.10~1979.3
	副主任	黄纪根	1976.10~1979.11
	副主任	林定海	1978.3~1981.5
	副主任	沈安治	1978.3~1981.5
	副主任	贺耀安	1979.3~1980.7
	副主任	刘柯栋	1980.6~1981.5
	副主任	傅宝茂	1980.8~1981.5
沈家门镇人民政府 (1981.5~1987.4)	镇长	张谦豪	1981.5~1987.1
	镇长	虞央国	1987.1~1987.4
	副镇长	林定海	1981.5~1984.4
	副镇长	沈安治	1981.5~1984.4
	副镇长	刘柯栋	1981.5~1983.1
	副镇长	傅宝茂	1981.5~1982.11
	副镇长	沈卫明 (女)	1981.5~1984.4
	副镇长	张吉宽	1983.1~1985.5
	副镇长	卞德洪	1983.12~1987.2
	副镇长	张根川	1984.4~1987.4
	副镇长	张金康	1984.4~1986.6
副镇长	李志英 (女)	1984.4~1987.2	

续表

机构名称	职务	姓名	任 职 年 月
沈家门镇人民政府 (1981.5~1987.4)	副镇长	贺耀安	1985.5~1987.4
	副镇长	鲍小英 (女)	1987.2~1987.4
沈家门镇人民政府 (1987.4~1990.3)	镇 长	虞央国	1987.4~1989.12
	镇 长	陶开明	1989.12~1990.3
	副镇长	张根川	1987.4~1988.3
	副镇长	贺耀安	1987.4~1989.6
	副镇长	鲍小英 (女)	1987.4~1990.3
	副镇长	顾永芳	1988.4~1990.3
	副镇长	董金龙	1988.4~1990.3
沈家门镇人民政府 (1990.3~1993.2)	副镇长	张根龙	1989.12~1990.3
	镇 长	陶开明	1990.3~1993.2
	副镇长	张根龙	1990.3~1993.2
	副镇长	董金龙	1990.3~1991.11
	副镇长	顾永芳	1990.3~1993.2
	副镇长	鲍小英 (女)	1990.3~1992.12
沈家门镇人民政府 (1993.2~1993.12)	副镇长	俞国平	1992.3~1992.12
	镇 长	陶开明	1993.2~
	副镇长	张伟国	1993.2~
	副镇长	徐莞军	1993.2~
	副镇长	张岳平	1993.2~
	副镇长	章健群	1993.2~

注：(1) 表中有 * 者为军人。

(2) 1967年3月至1970年10月实行军事管制。

1993年，镇委、镇政府设党政、组织人事、财务统计、工交企业、农业、渔业、计划生育、政法、城镇管理9个办公室，干部77人（含管理处、办事处）。

1984年起，先后设沈东、沈中、沈西办事处，鲁家峙、平阳浦、塘头管理处。

办事处、管理处主任更迭

机构名称	姓名	任职年月
沈东办事处 (1985.5~1993)	郭庆友	1985.5~1987.2
	唐忠海	1987.2~1988.5
	江方龙	1988.5~
沈中办事处 (1984.11~1993)	朱迎堤(女)	1984.11~1988.5
	李志英(女)	1988.5~1990.11
	周桂花(女)	1990.11~1992.11
	张亚素(女)	1993.7~
沈西办事处 (1985.6~1993)	徐朝定	1985.6~1987.2
	刘瑞芬(女)	1987.2~1989.2
	陆亚菊(女)	1989.2~1990.8
	徐朝定	1990.8~
鲁家峙管理处 (1986.9~1993)	张信川	1986.9~1987.2
	徐朝定	1987.2~1990.8
	张岳平	1990.8~1993.2
	陈忠祥	1993.2~
平阳浦管理处 (1985.2~1993)	唐忠海	1985.2~1987.2
	董金龙	1987.2~1988.5
	徐玉清	1988.9~1991.6
	屠信态	1991.6~

续表

机构名称	姓名	任职年月
塘头管理处 (1984.11~1993)	徐朝定	1984.11~1985.6
	胡安国	1985.6~1987.5
	邬富强	1987.8~1989.12
	陈忠祥	1989.12~1993.2
	郑汉民	1993.2~

附一：原塘头乡（公社）领导人名录

机构名称	职务	姓名	性别	任职年月
塘头乡人民政府	乡 长	翁友泰	男	1953.9~1955.6
	乡 长	张顺兴	男	1955.6~1956.2
	副乡长	屠祥荣	男	1953.9~1954.6
	副乡长	李维新	男	1953.9~1956.2
	副乡长	吴友根	男	1955.10~1956.1
塘头乡人民 委员会	乡 长	翁友泰	男	1956.2~1958.4 1958.4~1958.9 为副乡长
	乡 长	屠祥荣	男	1958.4~1958.9
	副乡长	张顺兴	男	1956.2~1958.4
	副乡长	翁友昌	男	1956.11~1957.5
	副乡长	翁翠菊	女	1958.4~1958.9
塘头公社管委会	主 任	李维新	男	1961.10~1962.6 1962.10~1966.5
	副主任	徐成其	男	1966.3~1966.5
塘头公社管委会 (革委会)	社 长	李维新	男	1966.5~1967.3
	副社长	徐成其	男	1966.5~1967.3

续表

机构名称	职务	姓名	性别	任职年月
塘头公社管委会 (革委会)	主任	乐祥生	男	1968.4~1973.7
	主任	贝友德	男	1973.7~1976.10
	第一副主任	吴友根	男	1968.4~1970.5 1970.5~1976.10 为副主任
	副主任	李维新	男	1968.4~1972.8
	副主任	徐成祥	男	1968年4月任此职
塘头乡政府(公社 革委会、管委会)	革委会主任	贝友德	男	1976.10~1979.7
	革委会主任	张信忠	男	1979.7~1983.4
	管委会主任	张信忠	男	1983.4~1984.4
	副主任	屠信态	男	1983.4~1984.4
	乡长	徐朝定	男	1984.4~1984.9
	副乡长	江方龙	男	1984.4~1984.9

附二：原墩头、蒲湾乡政府正副乡长名录

机构名称	职务	姓名	性别	任职年月
墩头乡人民政府	乡长	范孝根	男	1953.9~1956.2
	副乡长	徐荣兴	男	1953.9~1956.2
	副乡长	施月庆	女	1953.9~1956.2
蒲湾乡人民政府	乡长	陈阿品	男	1954.3~1956.2
	副乡长	严林册	男	1954.3~1956.2
	副乡长	袁小堂	男	1954.3~1956.2

镇人民代表大会

1954年4月，召开镇第一届人民代表大会，至1993年2月，举行12届。

1988年2月，设普陀区人大常委会驻沈家门镇人大工作联络员，次年4月建镇人大主席团。1990年3月，镇第十一届人民代表大会第一次会议选举镇人民代表大会主席团，成员11名，傅宝茂为常务主席。1993年2月，镇第十二届人民代表大会第一次会议，选举镇人民代表大会主席团，成员13人，顾永芳为常务主席。镇人大主席团围绕联系人大代表、评议政府工作、提案议案处理、换届选举等开展工作。

沈家门镇人民代表大会简况

届次	会议日期 (年.月.日)	出席代表 (人数)	中心议题
第一届人民代表大会第一次会议	1954.4	62	总结土改、渔改、镇反等工作，部署渔农业、手工业合作化，开展爱国增产运动。
第二届人民代表大会第一次会议	1956.3.25	63	总结两年工作，讨论渔农业发展规划。
沈家门人民公社第一届社员代表大会	1958.11		贯彻建设社会主义总路线，逐步实现渔业、农业机械化，提出高指标。
第四届人民代表大会第一次会议	1959.12.25	76	制定1960年生产建设计划，开展增产节约。
沈家门人民公社第二届社员代表大会	1961.7.2~4	336	贯彻农村人民公社工作条例（草案），发展渔农业生产，安排群众生活。
第六届人民代表大会第一次会议	1963.4.28~30	199	总结贯彻执行国民经济调整、巩固、充实、提高方针，部署全年工作任务。

续表

届次	会议日期 (年.月.日)	出席代表 (人数)	中心议题
镇革命委员会成立大会	1970.10.30		公布镇革命委员会“三结合”(军代表、干部和群众代表)人员组成名单。
第八届人民代表大会第一次会议	1981.4.25~26	274	讨论经济建设,部署1981~1983年国民经济发展规划。撤销镇革命委员会,恢复镇人民政府。
第九届人民代表大会第一次会议	1984.5.25~27	144	围绕经济建设,加快改革步伐,开创现代化建设新局面。
第十届人民代表大会第一次会议	1987.4.2~4	118	坚持改革,建设繁荣、整洁城镇。
第十一届人民代表大会第一次会议	1990.3.15~17	116	搞好治理整顿,深化改革,发展镇村经济。
第十二届人民代表大会第一次会议	1993.2.26~27	124	总结三年工作,部署1993~1995年经济发展规划,为实现年社会总产值5亿元、工农业总产值4亿元、工业总产值3亿元、渔业产量2万吨的目标奋斗。

社会团体

工人团体

民国时期工会 民国13年(1924)创办沈家门电气公司。次年上海“五卅”惨案发生后,沈家门工人群众募捐支援上海工人。16年3月,定海中共组织派何之贞至沈家门电气公司任职,组织工会,先后成立沈家门绸布、广货、米业、理发等职业工会。“四·一二”反革命政变后停止活动。

民国 24 年建沈家门挑夫职业工会。26 年 1 月 17 日，在沈家门成立定海县船匠职业工会。28 年 6 月日军侵占，挑夫工会解体，篾匠、箍桶、船匠工会移设六横岛。

抗战胜利后，定海县成立总工会。民国 34 年下半年建沈家门码头小工职业工会，次年易名码头工人职工会。35 年建沈家门篾匠驳船等行业职业工会。是年，在沈家门成立定海县箍桶、绳索、成衣、糕饼、织网等职业工会。11 月 29 日，船匠、篾匠、码头工人、驳船、成衣、挑夫、木业、泥业 8 行业工会协商成立沈家门工会联合办事处，筹建劳工夜校。36 年 1 月 18 日，在沈家门成立定海县制履业职业工会。12 月沈家门福建籍船工组成定海县福州船员职业工会。37 年 3 月，在沈家门成立定海县民船船员工会。

解放后工会 1951 年 2 月 10 日建沈家门搬运工会，4 月建沈家门区工会筹备委员会，调查登记失业工人 505 人，组织去朱家尖等地务农、捕鱼或介绍就业。5 月 1 日，工人群众集会游行，庆祝解放后第一个国际劳动节。是年，沈家门共建 47 个基层工会。抗美援朝中，会员报名参军，捐献飞机大炮款 8566 万元（旧人民币）。1952 年，在私营油麻、绸布、南货、中药行业召开劳资协商会议，签订劳资协议，解决工人就业，保障工人利益，建立劳保设施。在国营、集体企业开展爱国主义劳动红旗竞赛，组织海员、搬运等工人义务劳动，挖土填沟，建沈家门工人体育场（灯光球场前身）。10 月 1 日，沈家门职工业余学校开学，设速成识字法训练班。1953 年沈家门所属基层工会组织有职工 2000 余人，以搬运、海员、手工业、店员、教育、水产市场等基层工会人数为多。9 月，普陀县总工会在沈家门成立后，沈家门工会筹委会撤销，改由县总工会管辖。

随着镇办企业发展，沈家门工会工作委员会于 1985 年 5 月 13 日建立。下属沈家门海洋渔业公司工会、沈家门建筑总公司工会等，设有图书馆、俱乐部。先后举办象棋、乒乓和拔河比赛等。

1992 年末沈家门镇基层工会情况

工 会 名 称	职 工 数		会 员 数	
	总人数	其中：女职工	会员总数	其中：女会员
沈家门海洋渔业公司工会	1536	977	763	438
沈家门建筑总公司工会	80	25	76	22
沈家门海运公司工会	60	3	33	3
沈家门陆运公司工会	30	12	26	8
镇机关工会	110	38	106	37
镇卫生院工会	35	26	34	26
普陀服装二厂工会	86	79	46	44
海港饭店工会	26	22	26	22
合 计	1963	1182	1110	600

渔农民团体

渔帮公所 清同治二年（1863）起，沈家门境内各地渔船船帮推举“柱首”，延请董事，成立渔帮公所。至民国 36 年（1947）有渔帮公所 9 所。其中沈家门本地帮 2 所，虾峙、六横等附近各岛渔帮 3 所，福建、闽浙、鄞县东钱湖、玉环坎门等外地渔帮 4 所，如表。

清至民国渔帮公所

公所名称	帮别	建立年份	驻地	渔船类别 及所辖船数
恒安公所	沈家门帮	民国 9 年（1920）	沈家门	大捕船 60 艘
永顺公所	沈家门帮	民国 10 年（1921）	沈家门	大对船
人和公所	各 岛	光绪三年（1877）	沈家门	大对船冬 400 余对，春 200 余对
靖和公所	六横帮	民国 14 年（1925）	沈家门	大对船

续表

公所名称	帮别	建立年份	驻地	渔船类别 及所辖船数
灵和公所	虾峙帮	民国 15 年 (1926)	沈家门	大对船
八闽渔业公所	闽属各帮	清 同 治 元 年 (1862)	沈家门	钓船 480 余只
永安公所	鄞县湖帮	光 绪 二 十 八 年 (1902)	沈家门	大对船冬 290 余对, 春 40 余对
闽浙公所	闽浙各帮	民国 2 年 (1913)	沈家门	
坎门渔业公所	玉环坎门帮	民国 14 年 (1925)	沈家门	

公所调解渔民纠纷, 维护渔民利益, 曾起过一些作用。后来有的被土豪劣绅把持, 失去作用。

渔会 民国 25 年 (1936) 在沈家门有定海县渔会, 28 年 6 月日军侵占后解体。35 年在沈家门重建定海县渔会。虾峙等地渔分会反对沈家门鱼栈“九六”扣佣剥削渔民。

渔民协会 1951 年建鲁家峙渔民协会, 会员 300 人; 21、22、23 村渔民协会, 会员 122 人; 24、25 村渔民协会, 会员 143 人; 26 村渔民协会, 会员 113 人; 西横塘渔民协会, 会员 170 人。1952 年 6 月成立沈家门区渔民协会。渔民协会协助组织渔民出海生产, 配合镇反、渔改、鱼货运销等工作。1957 年春在沈家门建普陀县渔民协会, 次年 12 月随县撤销, 后未恢复。

农民协会 1951 年初, 沈家门各农业村相继建立农民协会。协助开展土地改革, 反霸斗争, 搞好生产等。1953 年后, 随着农业生产合作化实现, 农民协会逐渐消失。

贫下中农、渔工贫苦渔民协会 1965 年, 沈家门镇在开展社会主义教育运动中, 各渔农业大队相继成立贫下中农、渔工贫苦渔民协会 (简称贫协)。是年, 建立镇贫协, 邹善智兼主任。组织渔农民提前或如期实现《全国农业发展纲要》(草案) 主要指标。

至 1979 年消失。

青少年组织

共产主义青年团 1950 年下半年，沈家门区建立中国新民主主义青年团工作委员会。1954 年团支部 3 个，团员 62 名。1957 年 6 月，改称中国共产主义青年团沈家门镇委员会。至 1959 年 10 月，先后担任团镇委书记的有：童养玉、贾兴华、沈启炯、田焕明、罗玲、傅宝茂、林永祥、丁定友。1959 年 11 月，召开共青团沈家门镇第一届代表大会。“文化大革命”中团组织停止活动。1970 年 2 月，开展整团建团。1978 年，团支部 40 个，团员 601 名。至 1992 年底，共举行 10 届团代表大会。团总支 9 个，团支部 55 个，团员 809 名。

沈家门镇共青团员、团支部状况

年 份	团 员 数	团 支 部 数
1954	62	3
1956	711	46
1963	853	61
1964	857	64
1965	821	58
1966	836	57
1973	673	39
1974	640	37
1975	699	36
1976	689	35
1977	695	41
1978	601	40
1979	633	39
1980	561	34

续表

年 份	团 员 数	团 支 部 数
1981	590	41
1982	496	38
1983	556	42
1984	785	62
1985	436	81
1986	920	69
1987	967	72
1988	930	67
1989	831	64
1990	686	50
1991	738	49
1992	809	55

历届镇团代表大会

届 次	召开年月	代表数	选 举 结 果	
			委员	团委书记
一	1959.11	102	15	傅宝茂
二	1961.8	107	6	罗 玲 (女)
三	1962.10	89	11	于明江
四	1973.1	120	14	王志连
五	1976		14	王志连
六	1979.5	135	13	徐谋良
七	1982.9	88	15	徐谋良
八	1985.2	110	10	郑汉民
九	1987.5	87	13	傅世腾
十	1990.8	80	9	俞旭文 (女)

50年代，团组织主要发动、引导青年投入抗美援朝、农村土改和渔业民主改革及互助合作运动、工商业社会主义改造。涌现出一批先进集体和先进个人。1959年泗湾徐小龙被评为浙江省第二次社会主义建设积极分子，林忠德被评为浙江省青年积极分子。

60年代前期，开办青年俱乐部、夜校，开展学雷锋活动，进行共产主义教育。1978年后，以经济建设为中心，开展“五讲四美三热爱”活动。1984年，与镇人武部合办“青年民兵之家”10余室。蒲湾村被评为全省“青年民兵之家”先进集体。次年后，进行新长征突击队（手）竞赛，夏新村周彩月被评为省级新长征突击手。1987年平阳浦管理处刘根忠被团省委评为绿化祖国先进工作者。1990年，全镇建立学雷锋小组15个，青年突击队18个。推行“基层团支部目标管理考核制度”，沈家门个体协会团支部被评为省先进团支部。1991年蒲湾村团支部被评为省学雷锋先进团支部。

少年先锋队 1950年下半年，沈家门中小学始建少年儿童队。1953年8月改名少年先锋队。“文化大革命”中，被“红小兵”取代。1978年6月，恢复少先队。1992年，有沈家门小学，沈家门第一、二、三、四、五小学，鲁家峙小学、东沙小学、陈家后小学、平阳中心小学、大山小学和塘头中心学校等12个少先队大队部。少先队员6089名，占少年儿童92.4%，辅导员134名。少先队开展爱祖国、爱人民、爱劳动、爱科学，爱护公共财物的“五爱”教育和“学雷锋、树新风、创三好”、“人人争戴小红花”等活动。1982年开展“红领巾创造杯”、创“优秀中队”活动。1985年沈家门第一小学少先队大队部被评为省先进集体，1987年沈家门小学少先队大队部被评为“少先队基础建设全国红旗大队”，1989年沈家门第一小学少先队大队部被评为“全国红旗大队”。

1985~1992年少先队组织

年份	少年儿童数	少先队员数	少先队大队部数	辅导员数
1985	4201	3721	14	121
1986	4334	3817	14	123
1987	5292	4751	13	124
1988	5431	4932	13	126
1989	5958	5457	13	127
1990	6214	5765	13	130
1991	6450	5946	13	133
1992	6587	6089	12	134

妇女团体

解放初，镇建立妇代会。1953年称沈家门镇民主妇女联合会，王岳青任主任。1957年改称镇妇女联合会，简称妇联。次年下半年罗玲为妇联主任，11月成立沈家门人民公社，杜秀清为妇联主任。1959年12月，召开镇第一届妇女代表大会，至1990年，共召开10届。1992年，有村妇代会20个，居民区妇代会23个，镇属企业妇代会3个。

妇女组织配合党的中心工作，结合妇女特点开展活动，以维护妇女儿童利益。50年代，宣传贯彻增产节约，勤俭持家。1951年组织妇女投入土改、镇反、抗美援朝等运动，部分青年妇女参加民兵组织，发动妇女送子送夫参军，进行拥军优属活动。在宣传《婚姻法》中妇联起主导作用。1956年组织妇女参加以灭蚊为重点的爱国卫生运动，翌年成为基本无蚊镇。1957年开展妇女儿童福利工作。是年3月8日，新街居民顾芸美自办“三八幼儿园”，1958年转居委会办，1960年6月幼儿园被评为全国儿童工作先进集体。

60年代，开展社会主义劳动竞赛，继续办好幼儿园、托儿所。

1965年，发动妇女与男社员一起，努力实现《全国农业发展纲要》主要指标。

70年代后期至80年代，组织妇女开展“三八”红旗竞赛和评比五好家庭。1980~1990年评出市、区级“三八”红旗手52人次。沈家门小学教师楼新秋被评为全国“三八”红旗手，环卫工人吴秀珍被评为省“三八”红旗手。全镇五好家庭5288户，占总户数28%。1983年东大居民朱杏娣、教场村朱明扬2户被评为全国五好家庭。1985年沈家门小学教师车秀珠一家，被评为省新型家庭。

80年代后期，妇联配合办起家长学校9所，开展优生、优育、优教教育。1984年，教场居民林瑞娣，创办家庭托儿所。1988年家庭托儿所13所。1992年发展至38所，48个班，入托儿童1150名，教职工84名。1987年开展“三学三比”巾帼建功活动，涌现一批女生产能手。翌年沈家门渔业公司孙荷君被评为省级巾帼建功积极分子。1990年镇个体劳动者协会妇女组织被评为省双学双比竞赛活动先进妇代会。

历届镇妇女代表大会

届次	召开年月	代表数	选举结果	
			妇联执委	主任
一	1959.12	106	17	施月庆
二	1961.8			施月庆
三	1962.11			施月庆
四	1965			施月庆
五	1973.1	176	15	施月庆
六	1978.12	308	13	施月庆
七	1982.8	304	13	施月庆
八	1985.4	157	11	施月庆
九	1987.4	75	15	李志英
十	1990.9	78	13	缪水娟

工商团体

沈家门商会 民国5年(1916)7月建立沈家门商务分会。14年成立沈家门商会，下辖渔业、绸布业、百货业、粮食业、木行业、中西药、栲麻业、烟酒业、文具业、肉食业等各业公会。同年6月沈家门商会等募银元308元，汇寄并致函定海旅沪同乡会，声援“五卅”运动。商会为政府派捐派款，协调同业关系，兴办社会福利。29年，商会为平衡粮价，发起“平糶”，每石13~14元收进，以10元出售于沈家门户口居民，差价商会补贴。抗战时期，疫病流行，商会在存仁局开设临时疫病医院。解放前夕，组织商界人士13人赴台湾考察，扩大对台贸易。至1950年初，私营商业43个行业，560家商店，从业1987人。

沈家门镇工商业联合会(简称“工商联”) 1951年11月，建立沈家门镇工商业联合会(筹)，设组织、辅导、调研、宣教、秘书5组，下辖29个同业公会。是年协助组织工商界捐献飞机大炮、支援抗美援朝，捐款18.1亿元(旧人民币)。在代表私营工商业者合法权益，团结教育私营工商业者遵纪守法，拥护社会主义改造，参加社会主义建设等方面发挥作用。1957年4月县工商联建立后撤销。1960年9月设县工商联沈家门办事处，“文化大革命”中消失。1989年12月26日在沈家门成立普陀区工商联络委员会。

手工业劳动者协会

1954年建立沈家门镇手工业劳动者协会，会员700余人，主要有铜匠、铁匠、船匠、篾匠、大木、五金、机修、鞋革等行业。1956年经社会主义改造，手工业劳动者90%参加国营、公私合营企业和手工业合作社，未参加者归口手工业联社管理，协会自行

消失。1961年登记手工业劳动者340人，次年，又组建沈家门镇手工业劳动者协会。“文化大革命”期间停止活动。

个体劳动者协会

1978年后，个体经济逐步恢复和发展，1983年有个体劳动者660人，11月4日召开第一次个体劳动者代表大会，成立镇个体劳动者协会。1986年4月、1988年7月、1990年6月分别召开第二、三、四次代表大会。1992年有会员2336户，从业2384人。其中工业手工业172户，从业176人；商业1322户，从业1345人；饮食业434户，从业446人；服务业183户，从业189人；修理业127户，从业130人；其他98户，从业98人。协会对个体劳动者进行思想、法制、职业道德教育；开展文明经营，优质服务活动；协助政府做好对个体工商户的管理工作，促进个体经济发展。1986年，陈满芬被评为全国先进个体劳动者。

其他团体

少数民族联谊会 据1990年人口普查，沈家门镇有回族333人，苗族5人，满族6人，壮族1人，蒙古族4人，朝鲜族1人。1991年9月20日，在沈家门成立普陀区少数民族联谊会。

侨联小组 1984年12月22日，在沈家门成立普陀县归国华侨联合会（简称侨联），镇建侨联小组。1992年，沈家门有外籍华人280人，华侨222人。

台胞台属联谊会 1985年11月，在沈家门成立县台胞台属联谊会。沈家门去台人员471人，在镇亲属452户、1366人。

天主教爱国会 1985年10月，在沈家门召开县天主教第一次代表会议，成立天主教爱国会，会址沈家门天主堂。1992年，镇区教徒159人。

基督教“三自”爱国运动委员会 1984年11月，在沈家门召

开县基督教第一次代表会议，选举基督教“三自”爱国运动委员会，会址设沈家门真神堂。1992年，镇区教徒819人。

第十三章 民政 劳动

劳动就业

民国时期，劳动者皆自谋职业，常受失业威胁。解放后，政府重视劳动就业，建立劳动就业管理机构，招收、安置城镇待业青年、闲散劳力就业。80年代起，结合实行自谋职业。

招工就业

1951年11月，沈家门区工会筹备委员会建立，调查登记失业工人505人，分别介绍就业。次年沈家门区政府组织抽调工会干部筹建失业工人救济处，调查登记失业工人，救济物资，解决就业。至1953年5月，安置失业工人707名。次年，由政府介绍就业和群众自行就业相结合，失业基本得以安置。1955年起，城镇待业人员劳动就业由国家“统包统配”。1958年“大跃进”期间，招收待业人员1716人和大批渔农村劳动力。1962年起，原渔农村劳动力逐渐压缩回村，精简职工1017名。后几年企事业单位招工少，城镇待业青年逐年增多。1965年始动员城镇知识青年（简称“知青”）上山下乡、支边支农。1971年起，招收部分城镇待业青年、闲散劳力、下乡两年以上知青和精简职工为企事业单位固定工。1972年，1705名常年性临时工转固定工，其中全民1039人，县属集体666人。1979年分系统包干安置招工2034人。

1971~1979年招工数

年 份	招工总数	招 工 单 位		招 工 对 象	
		全 民	集 体	待业青年	闲散劳力
1971	333	296	37	221	112
1972	522	522		308	214
1975	1305	319	986	1211	94
1976	745	298	447	671	74
1977	480	182	298	474	6
1978	872	277	595	848	24
1979	2034	924	1110	1864	170

1980年起，实行劳动部门介绍就业，群众组织起来就业（即小集体安置）和自谋职业相结合。1984年始试行劳动合同制。1980~1992年安置10217人。

1980~1992年待业人员安置人数

年 份	总 计	其 中				
		全民单位 招 工	县以上集体 单位招工	小型集体 企业安置	临时性 就 业	个体 就 业
1980	734	271	223	97		143
1981	854	211	489	65		89
1982	667	164	156	284		63
1983	1100	59	105	228	657	51
1984	870	162	216	380	18	94
1985	798	183	132	368	95	20
1986	696	189	21	152	309	25
1987	1023	247	388	69	289	30
1988	933	505	288	98		42
1989	612	276	174	91		71
1990	790	545	213	27		5
1991	678	327	203	120	18	10
1992	462	182	80	93	92	15

1992年底，沈家门镇尚有城镇待业人员1322人，其中待业青

年1117人(男572人,女545人),社会闲散劳力84人(男28人,女56人),待业职工121人(男81人,女40人),待业率2.65%。

解放后,政府设劳动管理机构。1980年县劳动人事局下设劳动服务公司,负责城镇待业人员登记、培训。翌年,设立沈家门镇劳动服务所和劳动服务站,负责管理临时工工资。1990年劳动服务公司改名为劳动就业管理服务处。1992年底,筹建人才劳务市场和职业介绍所。

支农支边

支农支边始于1965年。至1979年春,全镇知青上山下乡、支农支边5736人。

支宁支边 1966年7~9月,396名知识青年分两批去宁夏回族自治区青铜峡县插队,其中男226名,女170名。1970年5月去黑龙江生产建设兵团三师十九团(后为黑龙江五九七农场)131人,9月去黑龙江尚志县插队31人。10月,146人去大兴安岭建筑工程公司支边。1971年9月去内蒙古生产建设兵团二师十七团(后为乌拉特前旗巴盟农场)179人。1972年4月,93名知识青年去黑龙江小兴安岭林场支边。7月去吉林省长岭县插队314人。共计支宁支边1290人。

支农 1965年9月首批30名知青去蚂蚁岛公社插队。1966年,去勾山公社新建大队(后称小干农场、小干盐场)150人,去桃花公社悬鹑鸪插队22人。1970年10月去浙江生产建设兵团二师七团(后改萧山钱江农场)108人,县内插队15人。1971年11月,去浙江生产建设兵团三师十一团(后改嘉兴东风农场)229人,县内插队3人。1972年,县内插队和去农场、林场支农1089人。1975年起推行厂社挂钩,建立知青点,集体安置知青。至1978年,支农知青计4446人,其中插队2450人,国营农、林场1361人,知青点安置635人。

1965~1978 年知识青年支农支边人数

年 份	总 计	支 农				支宁支边
		合 计	插 队	国营农、林场	知青点	
1965	30	30	30			
1966	568	172	22	150		396
1970	431	123	15	108		308
1971	411	232	3	229		179
1972	1496	1089	380	709		407
1973	282	282	282			
1974	224	224	224			
1975	843	843	651	155	37	
1976	440	440	127		313	
1977	694	694	538	5	151	
1978	317	317	178	5	134	
合 计	5736	4446	2450	1361	635	1290

注：国营农林场包括萧山钱江农场、嘉兴东风农场、普陀曙光农场、小干盐场、普陀山林场。

回城安置 1971年起，县内插队、知青点知青陆续招工、升学。至1981年乡镇企业就地安置121人，回城招工2762人，升学、入伍202人，计3085人。

去农、林场知青，均转为农场正式职工。嗣后，陆续调回沈家门工作407人。仍留农场494人，其中萧山农场、嘉兴农场81人，曙光农场288人，小干盐场125人。其余升学、入伍、婚迁。

支宁支边知青中，1972年“倒流”回沈家门98人，后户粮关系迁入县内农村，作插队知青招工。1977年起父、母退休回镇顶替招工，历年病退、困退回镇招工734人。其余知青在当地招工、升学和入伍。

优抚安置

支前拥军

抗日战争时期，沈家门人民在东区（洞岙区）共产党秘密组织发动下，开展拥军支前活动。1941~1943年秋，荷叶湾商行和殷实人家捐募抗日经费，筹集布匹、咸菜等，并搜集敌伪动态，送缴东区区署或驻镇海峙头定（海）、象（山）游击指挥部第五大队（简称“五大”）办事处。1942年春，东区负责人陈子方派人动员存济医院、老凤祥银楼及几家布店向东区警察大队捐手枪1支，药棉20斤，力士鞋100双、哗叽布30米。其年夏，东区区署组织舵岙（含今沈家门部分地区）等乡300余民工把筹集到的10余吨公粮挑至陈家后下船，秘密运至镇海峙头“五大”驻地。1944年8月11日夜，东区征粮队组织芦花、舵岙等乡500余农民秘密运送20余吨公粮在平阳浦过秤装船，突遭盘踞沈家门日军和汉奸林章财部水陆两路袭击。沈纪棠、张信法为帮助征粮队藏粮撤退不及，在日军追杀中溺水身亡。

1950年11月，沈家门区掀起抗美援朝捐献活动。至次年捐献现金24亿元（旧人民币），大米26.6吨。向志愿军写慰问信514封，敬献锦旗9面，慰问袋50多只。向当地驻军赠送一批猪肉、禽蛋等慰问物品。据1954年春节期间沈家门拥军纪实：各界群众捐献给当地驻军和公安部队猪2只、鸡蛋2100只、桔子610斤、糖果105斤、香烟2条、毛巾36条、肥皂39条以及各种慰问袋、电筒358件，慰问信517封。妇女居民为当地驻军洗衣服5000多件，被子300多条，做鞋底、袜底200多双。

1955年，成立沈家门镇部队实物供应委员会。是年，县食品公司军供部供应大米3185吨、食油90余吨、蔬菜2910吨、黄豆

145吨、鱼65吨、粉丝及其他副食品225吨、木柴5165吨。1979年军供部为部队送货上门42次，计猪肉、禽蛋9吨。据1980年食品公司拥军纪实：为部队供应猪内脏4吨、牛肉4.5吨、冻鸡1吨、香肠1.5吨、禽蛋2吨、猪肉10余吨、火腿150只以及大量蔬菜、彩蛋等。每年农历年底，政府慰问驻军，召开座谈会，征求部队意见，帮助解决困难。

优待军属

民国时期，政府曾颁布《优待出征抗敌军人家属条例》，给抗敌（日）伤亡军人及家属以抚恤优待。但“国库无力，均由地方自筹”，地方经费又不足，难以落实。民国27年（1938）6月，沈家门镇奉令成立“抗倭战士家属保护会”，向全镇18~45岁之壮丁捐募“优待出征军人家属经费”，捐募标准分甲乙丙三等，“甲等五角，乙等三角，丙等一角”，每年征收一次。民国28年6月定海沦陷后解体。

解放后，逢元旦、春节人民政府对烈属、现役军人家属、复员退伍军人、残废军人拜年贺节，送光荣匾、光荣证、慰问品。国家向烈军属发放优抚款，辅以群众优待。先后有优待代耕、优待劳动日、优待现金等形式。1951年2月，沈家门区有烈属1户、军属23户，发放代耕工资计大米650斤。1953年元旦、春节期间，赠烈军属光荣匾54块，现金367元。次年春节，居民群众为烈军属送毛巾90条、火柴90打、肥皂90条、猪肉225斤、鱼180斤、桔子90斤、糖果45斤，有329名妇女帮助烈军属打扫卫生和洗衣物等。镇拥军优属委员会筹集资金3420元，购买缝纫机6台，织袜机15台，办起缝衣场和针织袜厂，解决19名军属就业。1956年安排烈军属加入合作社或参加工作，全镇27户军属普遍有固定职业。对生活困难的烈军属，采取临时补助，使他们生活不低于一般居民。对郊区渔农村军属优待劳动日，年户均优待50工，1964

年增至 80 工，1979 年增至 85 工。1981 年，农村推行联产承包责任制后，改用优待现金，户均 281 元。1984 年，为解决村与村之间经济差异而造成优待不平衡矛盾，改为以镇统筹优待，户均增至 400 元。1985 年，城郊渔农村军属 20 户，年优待现金 12950 元。1986 年渔农村军属 23 户，年优待现金 14200 元。是年起，42 户城镇待业青年入伍，每户年优待费 200 元。1988 年，全镇军属 211 户，年优待金额 38000 元。1990 年城镇入伍 58 人，全年优待军属 10300 元。次年城镇入伍 43 人，优待军属 8600 元，渔农村入伍 38 人，优待军属 33550 元。1992 年城镇入伍 51 人，优待军属 10200 元；渔农村入伍 37 人，优待军属 39400 元。

国家抚恤

1950 年，向 26 户军属发放生产补助粮 988 斤。1954 年发放烈军属、复员军人补助费 200 元。1960 年发放烈军属和在乡残废军人优抚费 350 元。1963 年发放 7 户烈军属优抚费 455 元。1972 年 8 月，换发 22 家厂矿企业单位 38 名在职残废军人抚恤证，复查伤情，调整个别残废军人等级。1985 年，在职残废抚恤 65 人，烈属 1 名，年支出抚恤金 4400 元。1988 年 9 月起，3 名烈属每人每月 40~50 元，年发放抚恤金 1320 元；8 名老复退军人每人每月 23~33 元，年发放补助费 2116 元。1991 年享受定期抚恤 2 户烈属每月 50~60 元，连同副食品补贴等每月各 57.50 元和 77.50 元；享受定补 7 名老复退军人每人每月 28~38 元；2 名农村老地下党员每月补助 30 元、47 元。1992 年 2 名烈属月抚恤费调整为 61 元、85 元，2 名老复员军人每人每月 49.50 元，5 名老退伍军人每人每月 39.50 元，1 名老游击队员每月 63 元，2 名农村老地下党员每月 58 元和 75 元。

复退安置

1950年沈家门区始接收安置复员军人1名进企业单位。至1957年安置和介绍到企事业单位复员军人47人。次年始办理义务兵退伍安置，安置机关企事业单位36名，复工复职3名。1968年，接收退伍军人139名，其中安置全民企事业单位79名，复工复职60名。1973年安置复退军人53名。1981年，安置复退军人136名。1985年，安置复退军人34名。1986~1992年接收安置复退军人178名。

1982年始接收安置军队离退休干部，至1986年接收安置17人。政府投资23.76万元，购置蒲湾新村住房21套，安排居住。干休所还配置1辆轿车，为离休干部就医、购粮等服务。

救济扶贫

自然灾害救济

民国23年(1934)大旱，沈家门地方士绅捐募救灾款600元(银元)赈济。36年干旱，作物枯槁，灾民数千，政府发放赈谷数石。

解放后，人民政府开展防灾、救灾，帮助人民战胜灾害，恢复生产。1952年9月台风袭击境内，沈家门区有5500余名干部群众参加防台抗台。灾后发放救灾款764万元(旧人民币)，发放生产贷款13172万元(旧人民币)，扶持荷外、鲁家峙33对渔船出海生产。1956年遭8月1日强台风袭击，组织干部群众抢险救灾，发放救灾款6000元，生产、生活贷款数万元。1959年4月11日，沈家门在吕泗洋渔场生产渔船，遭10级以上大风袭击，伤亡惨重，各级领导及群众奋力救助，沈家门公社发放救灾款79100元，救

灾粮 12.5 吨，布票 500 丈，贷款 40 万元。商业部门拨肉猪 15 头慰问灾民。各地群众捐赠棉衣 200 多件。物资部门组织大批木材、舵杆及苧麻、篷布、铁锚等渔业生产物资供应灾区，使其迅速恢复生产。1963 年 9 月中旬遭 12 号台风袭击，政府发放救灾款 1200 元，木材 3 立方米，毛竹 100 支。1967 年 7~11 月大旱，从上海运来淡水 20 万吨，并组织舟山水产公司、舟山水产食品厂等单位派船到宁波运水，沈家门搬运站等单位每日有 10 多辆汽车到大展运水，解决居民和工业用水。是年发放旱灾救济款 1000 元。1972 年 8 月境内遭强台风袭击，政府发放救灾款 3000 元，下拨计划物资木材 10 立方米、水泥 30 包、油毛毡 5 筒、毛竹 100 支、竹梢 400 支。1974 年 8 月，13 号台风过境，发放救灾款 1000 元，下拨木材 3 立方米、毛竹 50 支、杂木棍 350 根。1978 年 8 月 6 号台风期间，组织抢险突击队 21 个，发放救灾款 1550 元。次年 8 月 10 号台风过境，遭受损失，政府发放救灾款 4000 元。1981 年连续遭受 14 号强台风和“9·23”大暴雨侵袭，近 7000 户民居进水 1 米以上，政府发放救灾款 8 万元，下拨水泥 44 吨、木材 6 立方米、毛竹 640 支、玻璃 256 平方米。翌年下拨支农资金 3 万元，补助蒲湾、教场两大队蔬菜地受淹减产和作菜地基本建设经费。1983 年 9 月遭受 10 号台风侵袭，发放救灾款 2100 元，分配 60 户困难户扶贫化肥 910 公斤。翌年，政府为帮助灾后渔农民恢复生产，下拨“救灾扶贫周转金” 6700 元，扶贫化肥 1000 公斤，使 12 户渔农民摆脱困境。1986 年遭 15 号台风袭击，政府发放救灾款 14500 元，下拨计划物资钢材 1.8 吨、木材 1.5 立方米、水泥 10 吨、红砖 4 万块、玻璃 112 平方米、化肥 2.1 吨。1988 年遭受暴雨和台风袭击，政府发放救灾款 1 万元，下拨计划物资钢材 3.5 吨、木材 3 立方米、水泥 10 吨、汽油 1 吨、玻璃 2 箱。群众捐款 12928 元，资助灾民。

1990 年遭受台风暴雨袭击，9~11 月群众捐款 36269 元，旧

衣 223 件、粮票 2402 斤，送往杭嘉湖灾区。

春夏荒救济

清末民初，遇荒年，沈家门存仁善局举办临时义捐，平糶或施放米谷。民国 24 年（1935）大饥荒，宁波旅沪同乡会拨给沈家门等地赈米 176 石，运至沈家门增和米行，由各乡镇长具领。29 年大饥荒，金塘、长涂等地大批难民拥入沈家门，商人王阿祥等发起募资筹粮，在新街、泥道头等地设施舍粥摊半年之久，每天有难民数百排队领粥。

解放后，政府救济部分群众渡过春夏之交青黄不接之时生活困难。1950 年 8 月，沈家门区发放夏荒救济大米 75 吨。次年春夏荒期间，发动社会互助互济，口粮仅能维持一月以下者月救济 4 元（能买番薯干 60 公斤左右）。1953 年春，互济人民币 577 元、大米 330 斤、番薯干 2025 斤，救济 731 人。次年发放春夏荒救济款 800 元。1962 年春夏荒，政府发放 3000 元救济款，并安排 34.2 吨借支粮，救济 1600 户贫困户。1965 年予大部豁免。1977 年青黄不接时发放救济款 600 元。1980、1984、1987、1989、1990 年 5 年中发放春夏荒救济款 9750 元。随生产发展，1991 年后春夏荒逐渐消失。

冬令救济

民国 25 年（1936），宁波国际救济委员会发给板桥头冬令救济旧衣 20 余件。38 年，定海县冬令救济委员会配给沈家门镇棉背心 7 件。1952、1954、1959 年发放冬令救济款 2600 元。1961 年，沈家门公社发放扶贫款 3100 元，帮助墩头等大队发展渔农业生产。1961~1965 年，发放冬令救济款 5750 元，棉花 1.2 吨、棉布 2500 尺、布票 1700 尺。1970~1979 年，累计发放冬令救济款 15850 元，棉花 760 斤、卫生衫裤 79 套、衣料 15 块、布票 400 尺。

1984年发放社会救济款6240元。1987~1991年，发放冬令救济物资：棉被102条、卫生衫裤65套、棉衣71件、开司米衣（裤）59件、棉毛衫裤112套、保暖鞋77双。

1950年10月，沈家门区成立“支援苏北、皖北灾民寒衣劝募支会”，募集人民币6425万元（旧人民币），寒衣671套，大米410斤，支援皖北、苏北灾区。

社会福利

解放前慈善机构

存仁善局 清道光年间（1821~1850），邑人在宫墩捐建存仁善局，常经费由沈家门米行及闽商认捐，公举董事会管理。光绪三年（1877）立有碑石，凡外地及本地运米船只，按米值每元（银元）各抽一厘作存仁善局施舍棺木、收殓露尸等慈善事业费用。民国20年（1931）收费1440元。23年2月起，因上年施棺较往年多数倍而负亏，每元加一厘。至1949年，存仁善局有正屋5间，两旁厢房10间。

沈家门难童教养所 民国34年（1945）2月，楼谷人、陈杭生等发起在普陀山福泉庵创办“普陀流浪儿童教养所”，楼谷人为所长，教职员工6名，收养难童80余名。经费由沈家门各界捐助。次年1月移址沈家门陈家塘，改名“沈家门难童教养所”，教职员工5名。37年收养难童36名，次年停办。

解放后福利事业

孤寡老人供养 解放初期，镇上孤、寡、鳏、独赖亲邻照顾及国家救济。1953年政府发放23户孤寡老人及失业老工人救济款525元。1955年发放155名孤寡老人救济款1867元。1956年

合作化后，农村孤寡老人由集体“五保”供养，即由所在集体保吃、保穿、保住、保医、保葬。城镇“五保”对象由国家拨款救济。1958年11月，沈家门公社推广建立五保老人福利院，年底相继办起10所敬老院，集体供养百余位“五保”老人，次年仍分散供养。1964年，泗湾、蒲湾农业大队实行孤寡老人口粮供给，并每人年发30元左右为生活费用。1965年城镇43户“五保”老人实行定期定量救济，每人每月发给生活费5.5元。1968年2月，60户“五保”老人生活费提高至每月7元。个别特殊困难者临时救济。是年发放定期、临时“五保”救济款6166元。1973年，城区65户73名“五保”老人发定期定量供给证，月救济576元。1978年，55户58位“五保”老人月救济461元。1981年城区58位“五保”老人生活费每月提高到12元。1985年41位“五保”老人，月发放救济费798元。1987年“五保”老人44名，月发救济款最高者43.5元，最低者20元，年共发救济款14220元。节日送“五保”老人营养补品及月饼等食品。

1989年，区民政局和镇政府联合筹资76.22万元，其中124单位资助67.33万元，33位个人资助8.89万元（其中邱信康22500元，邱宝康22500元，郭兰英15000元，朱翠花10025元，林其松10000元，张福弟5000元），在黄沙湾山麓兴建普陀区社会福利院。次年11月竣工，占地3.5亩，主楼为3层挑檐平顶，连食堂等附属用房计41间，总建筑面积1380平方米。内设卧室、活动室、食堂、浴室等，卧室配日用家具，活动室有图书、报刊、电视机、录像机、象棋等。配医务及服务人员6人。其年12月14日，镇上首批16位孤寡老人住进新院。是年发放城区35名“五保”老人救济费14808元。1992年，城区“五保”老人减至29名，年发放救济款20498元，每人每月最高78元，最低40元。是年，区红十字会配发“五保”老人特困户大米1吨。

孤儿、弃婴供养 解放后，孤儿、弃婴一般由亲属和患不育

症夫妇领养。残疾弃婴由政府收受，委托个人抚养。1972~1978年，收养残疾弃婴3名。1983年政府抚养弃婴、孤儿4名，每人年支出抚养费240~420元。1988年7名，每人年支出生活费和抚养费420~1730元。1992年7名，每人每月生活费34~100元，抚养费80~150元。

1984~1992年，被群众领养弃婴102名（1984年11名，1985年5名，1986年7名，1987年15名，1988年17名，1989年18名，1990年8名，1991年10名，1992年11名），其中女孩94名，占92%，系受重男轻女思想影响，无计划生育和私生子女及残疾遗弃所致。

收容遣送 民国时期，沈家门街头流浪乞讨者屡见不鲜。解放后，政府动员互济或发给临时救济费，并遣送回籍。1972~1983年民政、公安部门配合，年均收容、遣送盲流乞讨200余人。

1982年，在泗湾建“舟山地区收容遣送站”。1984年，投资7.2万元，在墩头新建站房500余平方米，改名“舟山地区普陀收容遣送站”，配管理人员9名。1984~1987年收容952人次，遣送回籍751人次，转其他部门处理201人次。1988年收容295人次。1992年收容657人次（外省籍占79%），其中以乞讨为生财之道占52%，假扮和尚、尼姑化缘骗钱占5%，为家庭纠纷而出走占3%，外出找工无着占10%，到普陀山要求出家无着占4%，被拐骗妇女儿童占2%，精神病痴呆病患者占4%，确因生活困难外出占20%。年支出收容遣送经费7.86万元。

残疾人安置 解放初期，组织伤残复员军人、盲聋哑人员开展生产自救。1953年创办缝纫社，政府拨给无息贷款1000元，安排残疾人生产。1958年，相继办起麻纺织厂、织网厂、肥皂厂、针织厂、养兔场等16家福利工厂（场），次年因条件不成熟先后关闭。1962年，在新街办起聋哑福利小组，生产小五金，安置聋哑、盲人13名。1966年成立盲人福利小组，13名职工中盲人11名，

产洗帚、板刷。1971年11月“聋哑”、“盲人”两福利小组合并建立沈家门镇胶木五金福利厂。1973年11月改名普陀县胶木五金福利厂。1977年7月县拨款3.5万元，在泗湾新建厂房660平方米。1979年，该厂固定资产8.4万元，产品有水泵、小五金螺丝及家用电器胶木等，年产值13万元，固定职工54人，其中盲聋残人员32人。1981年县拨给该厂6万元。翌年扩建厂房，职工增至67人，其中残疾人36人，占53.7%。1987年3月，更名普陀区油管厂。次年职工增至89名，其中残疾人员38名，年产值59.34万元，创利2.07万元。1989年7月，利用空余厂房，附设“舟山市普陀区东港蓄电池厂”。1992年蓄电池厂职工22名，其中残疾人11名，年产值130万元，利润6万元，固定资产30万元。

1987年6月，泗湾村为解决本村有劳动能力的残疾人就业，投资5万元在泗湾东路1号创办沈家门豆奶厂，安置残疾人4名，1992年产值10.83万元。

1986年6月在沈家门镇召开普陀县第一届残疾人代表会议，成立“普陀县残疾人协会”。1988年改称“普陀区残疾人联合会”。

殡葬改革

沈家门居民素向土葬，建造坟墓。民国24年（1935），曾一度实行公墓制。政府下令浮厝棺木限期迁葬，公私田亩禁止营造坟墓。未曾实行几年而告吹。解放初，实施土葬改革，棺木深埋不留坟头。1958年，发动群众平整土地，坡地旧坟移墓上山，平整旧坟约千余座，扩大耕地面积。1981年，推行火葬，是年在舟山火葬场火化尸体4具，火化率1.23%。1984年县拟订《关于殡葬改革若干意见（草案）》，再次在沈家门城区推行火葬，是年火化尸体18具，占死亡人数4.2%。1986年，火化尸体14具，火化率3.65%。1989年在大岭墩建造经营性骨灰公墓，定名“普陀区岳泉公墓”，占地2000

平方米。是年11月至1993年3月出售骨灰墓穴289座，安葬骨灰盒405只。1991年9月10日，镇殡葬改革领导小组成立，贯彻《舟山市殡葬管理实施办法》，11月1日起，沈家门除小干岛、马峙岛、鲁家峙岛、黄沙湾以东村岙及塘头区域外，均实行火化，是年火化尸体54具。1992年火化368具，1993年377具，火化率均100%。1992年5月在鹤龄泉山腰征地2668平方米，投资140万元，兴建殡仪馆。次年5月第一期工程竣工，建筑面积1200平方米，停车场250平方米，道路550平方米，绿化面积150平方米。设悼念厅、休息室、整容室、办公室、宿舍、仓库、食堂等，购置冰尸箱、防腐罩、殡葬车等设备，提供接、运、冷冻、整容、悼念等服务。殡仪馆和岳泉公墓，隶属区殡葬管理所，编制12名，其中管理所3名，公墓管理人员3名，殡仪馆6名。

1981~1993年火化尸体数

年 份	火 化 数	年 份	火 化 数
1981	4	1988	28
1982	3	1989	33
1983	19	1990	34
1984	18	1991	54
1985	20	1992	368
1986	14	1993	377
1987	22		

婚姻登记

民国时期，定海县一度提倡公证结婚，由地方法院办理，但前往登记者寥寥。37年（1948）沈家门镇仅一对青年前往登记。

解放初，沈家门区公所始办理婚姻登记。1951年宣传、实施

《婚姻法》，贯彻“婚姻自由，一夫一妻”制。区镇干部参加宣传，培训村级宣传骨干 400 余人。是年，成立“婚姻问题调解办公室”，着重调解干涉婚姻自由、父母包办婚姻等陋习造成的婚姻纠纷。1955 年 10 月起，由镇人民委员会办理婚姻登记。1980 年 9 月，宣传新《婚姻法》，提倡晚婚晚育，实行“计划生育”，禁止直系血亲和三代以内旁系血亲及医学上认为不应当结婚病人结婚。是年，县民政局承办华侨、港澳同胞与本县公民的涉外婚姻登记。至 1986 年，镇区办理涉外婚姻登记 5 对。次年起，涉外婚姻登记由市民政局办理。

婚姻登记，男女双方由所在村（居）委会或工作单位出具婚姻状况证明书、户口簿或工作证及合影照，离过婚的收缴离婚证书或离婚判决书或调解书，经审核符合条件者予以办理婚姻登记手续。1988 年增加出具居民身份证及婚前健康检查。办理离婚登记先到镇法律事务所调解达成协议后，经镇政府再次调解无效后，方办理离婚登记手续，如协议离婚不成，转法院调解判决。1981~1992 年，办理结婚登记 11668 对，1982~1992 年离婚登记 469 对。

1981~1992 年沈家门结（离）婚登记情况

年 份	结婚数（对）	离婚数（对）
1981	1512	缺资料
1982	1100	19
1983	700	12
1984	775	9
1985	958	14
1986	1156	23
1987	1171	21
1988	808	57
1989	817	57

续表

年 份	结婚数 (对)	离婚数 (对)
1990	829	65
1991	911	97
1992	931	95

第十四章 军事 治安

明清设防及兵事

明

明初，倭寇骚扰沿海。洪武十九年（1386），太祖命信国公汤和巡视东南海防，用兵舟山。汤和申报朝廷，徙舟山居民于内地，沈家门在遣徙之列。二十年，舟山置中中、中左两千户所，配旗军 2240 人，官 37 人。经汤和提议，太祖朱元璋钦定，设沈家门寨，驻扎水师。并设沈家门烽墩，驻旗军瞭望探息。二十五年，沈家门驻旗军百余。永乐七年（1409），沈家门设水寨，为沿海水师重要基地。弘治年间浙江副使曹时中在《临沈家门水寨》诗中谓：“分屯里堡三军肃，斗舰云旗五色轻”，反映当年水寨战备场面。并在沈家门东北塘头设烽墩。嘉靖年间胡宗宪撰《筹海图编》，称沈家门为水操之地，“番船去来皆泊于此”，居民筑墙大岭，阻截倭寇、海盗。其时，歙人汪直（一名王直）、徐海等与倭寇勾结，组成海上武装走私、劫掠集团，对舟山沿海进行骚扰。嘉靖三十二年（1553），都司刘恩至伏兵沈家门，与副使李文进、参将俞大猷督兵灭侵犯普陀山之倭寇。三十六年四月，汪直舟漂至沈家门，俞大猷诱降其 53 人，至定海关斩杀。汪直与汪激、叶宗满、谢和等酹酒誓师，袭扰海境。三十七年八月，倭船数艘泊普陀山道头，参将张四维自朱家尖石牛港发舟，追击倭寇，倭寇大败，登朱家尖

山，后又窜到沈家门，与岑港倭寇会合，穴居岑港等地。

清

顺治八年（1651），设舟山协，配副总兵1员，辖中左右3营。其中左右营水师，中营陆师，营兵1000人，沈家门为左营防地。

康熙十四年（1675）五月，明将耿精忠派其将领曾养性侦察镇海口，被清水师提督常进功、总兵朱万化追杀，激战于沈家门港，曾养性大败，逃窜外洋。十六年曾复犯舟山，常进功率兵迎战，大破曾军于朱家尖等地。二十三年，移定海（今镇海）镇于舟山，称舟山镇。二十六年改称定海镇。辖中左右3营，配马步水陆战守兵3000名，沈家门为左营防地。

雍正七年（1729），沈家门驻战船1艘，水兵50名，巡视海上。八年，普陀山宝陀巡检司改为沈岙巡检司，移驻沈家门司湾，道光二十六年（1846）移定海道头。九年，沈家门设水陆两汛，水战兵373名、水师战船6只，陆汛炮台1座，驻马步战守兵56名。

鸦片战争中，道光二十年（1840）六月初四日，英侵华军总司令义律及海军司令伯麦率舰26艘，官兵3000余人，集结六横岛东南海域，后入崎头洋分两路侵入定海港。初八日，定海县城被英军占领。英军进攻定海港前夕，曾派军舰两艘闯入沈家门港测试航道，探试登陆点，后英舰陆续至沈家门港。英军侵占定海县城后一度侵占沈家门，并派舰3艘游弋沈家门以南海面。海岛人民用鸟枪、铁叉、刀矛袭击侵略者。英军在当地军民打击下遗弃英制铁炮两门于沈家门西部（铁炮现存舟山博物馆）。

同治七年（1868），设沈家门炮台，兼防桃花、登步两汛，属左营管辖，营房13间，配兵40名。

民国驻军及兵事

驻军及地方武装

水上警察部队 民国元年(1912),浙江外海水警察第三署驻防沈家门,设署长,其下为巡官。6年,改署为队,设队长,下设分队长。16年5月,改为浙江水上警察第二大队(25年改为浙江外海水警察第二大队),沈家门驻1个队,辖3个分队。26年7月,改称浙江外海水警察局第一大队,大队部驻定海城关,1个中队配舰艇2艘驻沈家门,28年6月沦陷撤离。34年8月抗日战争胜利,12月浙江省外海水警察局第二大队第五中队驻沈家门。

警备队 民国3年(1914)7月,驻舟山宁防第二营改编为浙江警备队第六队,其中1个小队驻沈家门。5年8月,改为警备队第三区第七营,官兵228人,分驻定海西道头、常平仓、沈家门和岱山,16年撤销。

海军 民国10年(1921)冬,北洋政府海军部在沈家门设立靖海处,由永绩、联鲸等舰驻防,永绩舰舰长蒋斌兼任处长,12年春撤防。35年初,在沈家门设立军政部舰队指挥部苏浙区指挥所,主任由定海区海军专员兼任。38年5月底,海军第一军区由沪退舟山,其第一巡防处,辖炮艇15艘,分驻定海道头和沈家门港。1950年5月撤离。

缉私中队 民国19年(1930)12月,财政部缉私第三中队驻沈家门。

保卫团 民国20年(1931)春,定海县设保卫团总团部,县长兼任总团长,各区设区团部。23年4月,总团部筹设后备队,由各乡镇抽调壮丁编练,遭民众反对。沈家门等地民众暴动,迫使第一后备队从2300人减至840人。是年10月,撤销区团部。

国民兵团独立中队 民国 27 年（1938）8 月，建立定海县国民抗敌自卫团司令部，由县长兼任司令，在沈家门设独立中队。

盐务税警队 民国 35 年（1946）1 月，两浙盐务税警第十一区队 1 个半班驻沈家门。2 月，第五十三区队 1 分队驻沈家门。8 月，盐警第六十六队 48 人从定海移驻平阳浦。9 月，改称第四区第一分区第二十一队，其中 1 个班 9 人驻沈家门。37 年 6 月，盐警第四区部第十八中队驻平阳浦，官佐 4 人，士兵 45 人，装备步枪 33 支、木壳枪 3 支、手榴弹 46 枚。

保安警察部队 民国 35 年（1946）11 月，定海县警察局保安警察（简称“保警”）第一中队，驻定海城道镇和沈家门镇，次年 5 月后驻城道。36 年 5 月，定海县警察局收编流窜于舟山的原上海南汇忠义救国军王雪瑜部 140 人为定海县保安警察第三中队，驻沈家门。次年 1 月 10 日，舟山群岛游击支队支队长徐小玉率兵员 20 余人在展茅塔岭伏击该部，击毙中队长兼沈家门军警联防办事处主任王雪瑜等 6 人。是年 10 月，保警三中队并入定海县自卫总队。

民国 38 年（1949）5 月，浙江省政府主席周岩和京沪杭警备副总司令官石觉率国民党八十七军、七十五军、浙江省保安部队、交通警察部队、税警大队等部溃退舟山。初 3 万人，1950 年初增至 12 万人。1949 年 10 月 6 日，八十七军军部从六横撤至沈家门，所属二二二师师部从芦花、勾山移驻沈家门。1950 年 5 月 15 日，先后在沈家门港乘“昌兴”等舰去台湾，并裹胁青壮年居民 408 人去台，致使妻离子散，哭声四起。

日军侵占沈家门和抗日游击战争

民国 28 年（1939）6 月 23 日晨，日军 1 个步兵中队 80 人，中队长柿崎诚少尉，在飞机掩护下，从墩头上岸侵占沈家门。镇自卫队及水警队等在西横塘白虎山嘴一带稍作抵抗，即退至大展螺

门。日军占领沈家门后，据点设宫墩存仁局（现普陀区公安分局址）。定海县洞岙区警察队（1942年7月改为定象游击指挥部第五大队）等抗日地方武装，与敌周旋，打击日伪势力。29年3月，定海县国民兵团第二大队崔玉亭部袭击沈家门日军据点，迫日军窜至宫墩碉堡内，激战两小时，国民兵团撤离。11月12日夜，洞岙区警察队和定海抗日游击队联合攻击沈家门日军据点，拂晓前撤离，毙日军5名，缴电台1部。冬，洞岙区警察队指导员陈子方、队长李志祥各带5名战士，埋伏塔岭，袭击伪沈家门自治会林章财侦缉队，毙敌3名。30年1月，侵沈日军增至160余人，田岛接任中队长。4月，游击队击毙在荷叶湾巡逻日军3人。是月，岱山伪治安大队郑留忠部踞沈家门，5月与日军百余人下乡“扫荡”，洞岙区警察队闻讯，联合县国民兵团等抗日力量，由指导员楼童生指挥，在蒲岙伏击，俘敌1人，缴获步枪4支、军刀1把。

附：伪军

特别基地队中队 定海特别基地队司令部，民国33年（1944）1月设立，驻定海西道头。下属1个中队驻沈家门，配炮艇1艘。34年9月，由国民政府军政部海军处接收。

治安大队独立中队 大队长张子明、大队附郑留忠。民国31年（1942），该部独立中队驻沈家门。32年底并入伪保安总队。

日军暴行

日军侵占沈家门后，烧毁民房，残害人民，无恶不作，兹录数例。

民国28年（1939）6月，日军占领沈家门时，纵火焚毁宫墩天后宫（现普陀区人民医院门诊部址）、东岳宫（现区人民医院职工宿舍址）、民众教育馆（东岳宫西侧，现区人民医院职工宿舍

址)及新街附近居民陈交全二层楼房5间、平屋10间。居民纷纷向泗湾农村方向逃难,一个15岁刘姓姑娘遭日军轮奸致死。7月,日军用栅栏阻塞通道,在白虎山嘴、鹤龄泉、司湾庙、泥道头等处设岗哨。居民遇站岗日兵,强迫行礼,姿势不正,常遭毒打,或伏老虎坛被打;而姿势行正,又被指为游击队,受严刑。是年,西横塘一霍乱患者被日军烧死。

民国29年(1940)2月,日军统制收买食米,沈家门米价每石从18元涨至38元,贫民因冻饿毙命者,日计数起。是年,日军疑东极渔民10余人为游击队员,掳至沈家门用刺刀捅死。

民国30年(1941)春,沈家门、定海两地日伪军160余人至洞岙、勾山、茅洋、芦花等地“扫荡”,抓捕青年15名,杀害10名。4月,游击队击毙荷叶湾巡逻日军3人后,日军枪杀当地和外地居民29人。

民国31年(1942)7月9日,白虎山嘴岗哨日军被抗日游击队击毙,日军烧毁周围民房200余间。同年10月,洞岙警察大队芦花短枪分队孙朝代在沈家门被日伪军抓捕,解大展,捅死后割下头颅。是年,白虎山嘴日军岗哨遭东区游击队袭击,日军即封锁沈家门,搜捕“游击队”,枪杀群众30多人于白虎山。

民国32年(1943)新春,沈家门、桃花等地青年教师李六和、李天佑、陈大川,不满日军残踏,密议炸毁沈家门日军据点。把2枚手榴弹装进皮鞋盒内,通过运盐船只,寄存沈家门小商人鲍阿利处。因弹药不足,继续增办时被敌发现,李、陈、鲍等4人遭捕,施重刑后杀害于半升洞。

民国34年(1945)3月2日下午1时左右,日军40余人从定海乘车至沈家门,被游击队察觉。2时左右,日军3人乘车回定海时,在板桥头西边塘下遭游击队袭击,逃往定海。4时左右,日军120余人从定海乘3辆卡车血洗板桥头,村民夏纪才、夏全法、夏纪裕及1名东荡田人均遭杀害,拷打村民重伤10余人,强奸两名

青年妇女，烧毁民房 200 余间。

解放后人民武装及民兵

驻 军

1950 年 5 月，解放军二十二军六十四师一九二团进驻沈家门。11 月，一〇四师三一二团进驻沈家门。翌年 1 月，一〇三师三〇八团进驻沈家门。春，三一二、三〇八团编入二十二军序列，为六十六师一九六、一九八团。1958 年移驻朱家尖、桃花等岛。

1951 年，解放军海军第七舰队舟山巡防大队一分队进驻沈家门，次年调离。

1952 年，解放军六十六师司令部设沈家门，不久移驻芦花。同年，解放军海军东海舰队登陆艇大队从定海移驻沈家门，1955 年调离。

1953 年，解放军海军一个营进驻鲁家峙岛，陆军炮兵三四六团一部进驻蒲湾，1958 年调离。同年，解放军守备六师船运大队驻西横塘。

1954 年，普陀守备区直属工兵连驻泗湾。

1956 年 7 月，海军巡逻艇第三十大队进驻沈家门，次年 8 月调离。

1958 年，普陀守备区直属高炮营驻泗湾。

地方武装

人民武装部。1953 年 6 月在沈家门建普陀县人民武装部，为军队序列，次年 9 月改为县兵役局，1958 年底随县撤销。1962 年 6 月复建县人武部，1986 年 6 月，改地方建置，受军队和地方政府双重领导。1953 年建沈家门镇人民武装部，由县人武部派员负

责。1959年3月，建沈家门人民公社武装部，设专职人武部长1人，属舟山县人民武装部和地方党委双重领导，人员属地方行政编制。1962年6月普陀复县，属县人民武装部领导，增设专职副部长1人，干事3人。1984年9月塘头管理处和平阳浦管理处增派专职人武干部各1人。1988年10月起，镇专职人民武装干部统一着装，佩戴专业符号。

沈家门镇（公社）人武部历任部长名录

姓 名	任 职 时 间
杜 梅	1959.3~1960.7
于明江	1960.7~1962.8
钱永明	1962.8~1978.3
顾永芳	1979.2~1988.11
李万年	1988.11~

武装警察部队。1953年7月，建公安部队普陀县队于沈家门。1955年7月，改为人民武装警察中队。1966年7月，属县人民武装部，改称中国人民解放军普陀县中队。1975年12月，复属县公安局，称县人民武装警察中队，实行义务兵役制。1980年10月，在沈家门成立县人民边防武装警察大队，下属沈家门等7个边防派出所，干警转现役。1983年1月，边防、武警、消防三警合一，改称中国人民武装警察部队普陀县大队。1986年5月复单列，有县边防大队、县中队、消防中队。边防大队下辖沈家门等8个边防派出所。

民 兵

组 织 1950年5月，沈家门解放后，以村为单位建民兵队，

每队 10~20 人。是年底，普遍建立民兵组织，18~30 岁男性公民编入民兵，中青年妇女及 30 岁以上男性公民编入自卫队。1952 年，18~25 岁编为基干民兵，26~40 岁编为普通民兵，镇设民兵基干营，共有民兵 617 人。1953 年 6 月，统一民兵编制，取消妇女民兵，有民兵 438 人，建 2 个基干民兵连，下属 8 个基干排。1958 年，毛泽东主席发出“大办民兵师”号召，民兵队伍迅速发展，至年底，镇建民兵团，下属 4 个营，16~40 岁民兵 3400 人。1959 年 2 月，整顿民兵组织，队伍继续发展，年满 16~50 岁男女公民参加民兵组织，其中男性 16~40 岁编为基干民兵，41~50 岁编为普通民兵；女性 16~30 岁编为基干民兵，31~50 岁编为普通民兵。1960 年 7 月，鲁家峙、墩头、荷外、新港 4 个渔业大队建海上民兵组织。1962 年 6 月，组建简编连，后发展为武装基干民兵连。自此，分武装基干民兵、基干民兵和普通民兵。建泗湾、蒲湾、荷外、教场、永兴、路下沙、陈家后 7 个武装基干民兵连，3 个基干连及 12 个普通连。1964 年 3 月，整编渔民民兵组织，机帆船单船建班，对船编排；木帆船单船建班或组。由船老大兼班、排长。沿岸作业民兵分别编组。1965 年 3 月，镇建民兵卫生连，中大、新街、东大、西大、荷外、蒲湾、鲁家峙分别建卫生排，教场、泗湾、墩头分别建卫生独立班。全连女民兵 100 余，设连长、指导员。1967~1971 年，“文化大革命”期间部分民兵受派性影响，参与武斗。1975 年 2 月，重点抓民兵战斗骨干队伍建设，组建民兵打坦克爆破班。全镇 6 个武装连均建立以打坦克为主的爆破班。1980 年 6 月 5 日至 7 月 15 日，解放军总参谋部在普陀召开“民兵组织调整改革和落实战时兵员计划试点工作会议”。根据会议精神，镇取消武装基干民兵，民兵分基干和普通两种。1985 年后，按照县（区）人武部民兵组训装协调发展规划，基干民兵数量逐年压缩，至 1990 年，压缩至 2 个连 520 人。专业技术兵比例逐年扩大，1990 年 160 人。逐年扩大城市民兵组建面，至 1991 年市、区

属单位大多建立民兵组织，计有舟山水产联合公司、普陀山啤酒厂、普陀塑料总厂、普陀渔业（集团）公司、普陀渔业委员会、工业局、二轻局、商业局、粮食局、交通局、供销社、城建局、物资总公司等民兵营连 14 个，有民兵 4233 人。

军事训练 解放初，限于民兵干部。1951 年 12 月初，组织民兵骨干 25 人到鄞县五乡硿、定海城关天主堂集训 10 天，内容为武器常识及实弹射击。次年 10~11 月，组织 30 名民兵干部参加定海县第二次民兵干部训练。1955 年 12 月，就地集训民兵 300 余人，内容有武器常识、实弹射击、手榴弹投掷、地形地物利用及防空海岸巡逻等。1958 年，实行劳武结合，分批训练民兵 894 人。1960 年 6 月，训练炮兵、观通、航海、侦察等技术民兵。8 月，11 艘机帆船民兵参加县人武部组织的海上训练，内容有：海上侦察、救生捕俘、敷设水中障碍物、运送物资等。1962 年，开展紧急集合、进入阵地、巡逻放哨训练。1963 年 9 月至 1964 年 3 月，组织武装基干民兵训练手榴弹实弹投掷，参加 304 人。1964 年 6 月起，训练登山、行军、泅渡、防空和警戒巡逻、战场救护等。次年 3 月后，组织卫生连 100 余女民兵进行救护训练。1967~1971 年，因“文化大革命”训练停止。1973~1980 年，镇武装干部每年一次参加军分区轮训，每次 1 月。基干民兵排长以上干部参加县人武部训练。镇人武部每年普训民兵 15~20 天，受训 3158 人。1981~1984 年，实行二年周期训练，内容有射击、投弹、战斗勤务、战术、反偷渡、抗登陆及军民联防对口业务技术等。1986 年 10 月起，按总参谋部颁《民兵军事训练大纲》施训。

活动 1962 年 7 月，紧急备战，镇召开民兵誓师大会。10 月，武装民兵配发武器弹药，做战斗准备。1964 年 9 月 10 日，县体委、人武部联合举办民兵横渡沈家门港活动，3 位民兵参加海上爆破、打靶、武装泅渡等表演。1966 年 7 月，省卫生厅、红十字会在沈家门召开国防救护现场会议，镇卫生连女民兵作水上、滩

涂、战地、巷战救护表演。1978年7月，县人武部在鲁家峙举行县第二次民兵军事大比武，镇代表队参加射击、刺杀、投弹、战术四项比赛。1984年6月，舟山地区召开第三次民兵代表大会，镇女子民兵班作射击表演。1992年3月基干民兵26名在鲁家峙军事训练22天。

人民防空

1965年2月18日，普陀县防空指挥部改为普陀县暨沈家门镇人民防空委员会。1971年8月19日，改称普陀县暨沈家门镇防空领导小组。1973年4月20日，改为县人民防空领导小组，下设办公室，主管镇区人防设施建设。同年8月，青龙山人防坑道工程动工，主体干道沿山体走向，分人员掩蔽和专用工事。开掘起拱1.8米，宽6米，直通式进出口6个。至1992年，工程面积9241平方米，其中被覆8767平方米，尚有毛洞474平方米，完成坑道掘进1270米，挖土石方39620万立方米。1978年起，人防工程规模缩小，转维护、加固、改造、综合利用，改建兴建坑道仓库、冷库、口部配套房。其中口部配套房1118平方米，出租后开设酒家、商场，平、战结合，年创利润12万元。1987~1992年创利50余万元。1986年起，先后建成宫墩、永兴、东港隧道，平时用作车道，战时用于防空。

民国警察机构

定海警察创于清宣统元年（1909）。二年二月沈家门始设巡警分驻所，隶定海巡警总局。民国元年（1912），改警察局为警察署，沈家门为东乡派出所。18年5月，派出所改公安分局。26年7月，更名警察所。28年6月，沈家门沦陷，撤至镇海柴桥。34年8月光复，年底重建沈家门警察所，辖沈家门镇及芦蒲、展茅、舵岙、普陀、朱家尖、东极乡，警员50人，装备步枪37支、手枪3支、

手榴弹 8 枚、步枪子弹 685 发。36 年 5 月，定海县警察局收编原上海南汇忠义救国军王雪瑜部 140 人，改为定海县保安警察第三中队，驻沈家门。1949 年 12 月，县警察局实行战时扩编，改为警察队，沈家门警察所改为第二区队。次年 5 月，沈家门部分警员随国民党军政人员撤往台湾。

民国 26 年（1937），福建旅沈同乡会发起组建沈家门义勇警察队，队部设八闽会馆，队员 40 人，皆居沈福建籍，装备步枪 40 余支。28 年 6 月沦陷后解散。36 年复建，队员 50 人，执勤时着警服。

附：日伪警察等机构

民国 28 年（1939）6 月沈家门沦陷，日伪先后在镇区建伪组织，搜集沈家门及邻近地区、海岛抗日游击情报，配合日军下乡“扫荡”，敲诈勒索，抢劫过往船只，绑架、枪杀抗日游击队员和人民群众等。民国 28 年 7 月，设沈家门公安分驻所，30 年 4 月，改名警察署，署长金丰，乔鸣鹤继任，人员 30 余。29 年，成立侦缉队，队长林章财，队员 10 余人，由自治会管辖；30 年改名特务队，队长王金宝，队员 30 人，属警察署管辖。31 年，建保安队驻沈办事处，属王继能管辖。次年成立特别工作队，队长林章财，队员 30 人，有步枪、木壳枪 30 余支。

解放后公安机关与治保组织

公安机关

1950 年 5 月 17 日沈家门解放，接管旧沈家门警察所。6 月 1 日成立定海县公安局沈家门派出所，10 月中旬，改名海防派出所，受定海县公安局和镇海边防保卫分局双重领导。1952 年 8 月，复

名沈家门派出所。次年10月，沈家门派出所改设公安分局，同时建沈家门水上派出所，至1957年12月，并入沈家门公安分局。1959年3月成立舟山县公安局沈家门分局。1962年6月，建普陀县公安局、沈家门分局。1966年5月，改分局为派出所。是年7月，成立平阳浦派出所。1972年6月，恢复沈家门水上派出所（1976年10月改为边防派出所）。1981年6月，建沈家门港务派出所。是年9月，沈家门派出所划分为沈中、沈东、沈西3派出所。1984年8月，建大干派出所（12月改为舟山第二海洋渔业公司派出所），11月建汽车站派出所。次年1月，建舟山海洋渔业公司公安分局。4月，建塘头派出所、舟山水产食品厂派出所。11月，舟山第二海洋渔业公司派出所改为公安分局。1986年建舟山轮船公司乘警队、舟山水产联合公司派出所。1988年11月，沈家门边防派出所增编后改为中国人民武装警察部队舟山边防支队沈家门工作站，营级建制。

治安保卫委员会

群众性组织。1952年9月，建沈家门区治安保卫委员会，成员15人。10月23日，召开全区治安代表会议，与会175人。次年5月，治安保卫委员会下设治保小组28个，成员270人。1956年，全镇相继建立治安保卫委员会31个，其中居民区12个、委员80人，农业社5个、委员29人，渔业社3个、委员30人，手工业社7个、治保小组8个、委员（组员）77人，交通运输社4个，委员8人。1959年并入舟山县期间，沈家门设治保委员会，下设分会18个、治保小组22个，有治保人员291人。是年3月14~17日，召开镇治保调处代表会议，与会183人，评出治保调处先进单位16个，治保调处积极分子24人。1964年，培训103名治保人员。“文化大革命”中，被迫停止工作。1971年底，恢复基层治保组织，次年有治保委员会36个，治保小组41个，成员336

人。1979年，各渔业大队建治保委员会，各设委员7~9人，每对机帆船建治保小组。1984年，整顿32个治保组织。至1992年，有治保委员会64个、治保小组70个，成员548人。

治安联防队

为加强治安管理，打击刑事犯罪活动，1979年8月，建沈家门治安联防组织，参加单位有驻沈地、县属工厂企事业单位和镇属渔农业大队，共570人，设沈家门治安联防办公室，夜间轮流巡逻，至年底，查获各种违法犯罪人员123人，协助公安机关破获刑事案件12起。1982年7月，建沈东、沈中、沈西治安联防队，成员40人。至1984年，抓获违法犯罪人员、协助公安机关破获刑事案件94起。1985年5月，沈家门旅馆业、小商品贸易市场和西大街等地分别建治安联防办公室。次年2月，建平阳浦治安联防队，队员57人；1989年初，被评为省治安保卫先进集体。1992年，全镇有联防队4个，队员140人。

1980年，开展创安全墙门（院）活动，聘用退休干部职工430人为安全员，担负居民住宅安全防范工作。1987年有安全员633人，1992年155人。

治安工作

清查登记 1950年12月在沈家门、六横两地设站登记国民党、三青团及军警宪特人员235人，其中165人分两批管训。沈家门管训48名，令其交代罪行，改过自新。

镇压反革命 沈家门地处沿海岛屿，解放初期，匪、特、霸勾结，活动猖獗。1950年11月开展清剿武装匪特、镇压反革命。成立镇反委员会，动员群众揭露、控诉、清查土匪、恶霸、特务、反动党团骨干、反动会道门头子和其他反革命分子罪行。至1951

年2月，首批逮捕匪首、惯匪、恶霸等8名，11日枪决恶霸1名。5月16日，抽调干部48名，分7个工作组深入各村开展镇反，先后逮捕反革命分子100余名，1952年1月12日处决汉奸、恶霸林章财。镇反运动于1954年11月结束，共判死刑30人（内土匪27人）、死刑缓刑3人、徒刑91人、管制59人。

取缔反动会道门 沈家门镇主要反动会道门有同善社、一贯道。以“劝人为善”为幌子，进行封建迷信活动，毒化道徒思想，以交纳“功德费”、“渡仙费”等名，诈取钱财。解放后，一些骨干分子制造政治谣言，咒骂共产党，诋毁解放军。同善社于民国7年（1918）从宁波传入，在中大街设事务所。17年被定海县政府查封。19年恢复，改称“先觉祠”。后三移地点，37年设“七元坛”。1952年11月取缔，查封坛堂1处，逮捕道首2人，退道600余人。一贯道，33年6月从上海传入，在新街设“博光坛”，至年底发展道徒800余人，分布沈家门、定海城关及舟山各岛。34年1月，分设雪光、崇光、紫光、道光、忠光5分坛。次年4月，“博光坛”升为总坛，下设大小坛堂63处，道势扩展至镇海、玉环等地。1952年11月取缔，查封总坛1处，平坛6处、分坛35处、家坛7处，先后逮捕、管制道首28名，退道近2000名。

禁毒与取缔卖淫 沈家门原是毒患严重地区。1952年7月，设禁毒领导小组，查明贩毒、吸毒分子326名，缴获一些毒品及制毒、吸毒工具。8月27日，召开公判大会，判处吸毒、贩毒惯犯死刑1名、有期徒刑13名，自此吸贩毒根绝。民国《定海县志》记载，沈家门“娼寮博场触目皆是”。娼妓分布荷叶湾、泥道头、西横塘一带港岸。解放后，取缔残存娼妓，经教育、改造、帮助，有39名妓女从良安家，屡教不改者予依法处理。60年代出现暗娼活动。1983年8月摧毁一流氓卖淫团伙。近年，时有暗娼出现。

打击刑事犯罪活动 解放初期，结合剿匪、反霸、镇反，侦

查刑事案件，打击刑事犯罪活动。1954年5月6日逮捕一批刑事犯罪分子，宣判处理7名。次年7~8月，侦破、搜捕犯罪分子33名。1957年始，城乡建立群众性侦破小组，协助公安机关侦破刑事案件58起。次年开展打击与防范为主要内容的安全运动，发动群众订立治安公约，落实预防措施。1959年12月，宁波地区公安处在沈家门召开防范现场会议。1964年，打击投机倒把和流氓活动，至翌年2月，查获投机倒把案件59起，处理投机倒把违法犯罪分子17名，其中捕判8名、管制2名、治安拘留7名。“文化大革命”期间，刑事犯罪活动猖獗。1976年粉碎江青反革命集团后，依靠群众揭露打击刑事犯罪活动。1983年9月起，开展严厉打击刑事犯罪斗争。公安、检察、法院密切配合，分3批打击流氓团伙、流窜犯、杀人、放火、爆炸、投毒、强奸、抢劫和重大盗窃等严重刑事犯罪分子。摧毁犯罪团伙19个、处理各类刑事犯罪分子164名，判处死刑5名。1986年，处理刑事犯罪分子83名。1992年处理刑事犯罪分子108名。

颁发居民身份证 1987年初，根据《中华人民共和国居民身份证条例》，开展居民身份证颁发工作。16周岁以上应发证居民，逐人登记。2月，在沈东办事处辖区内进行发证试点，7月铺开，至年底基本完成。应发证68988人，实发68500人，发证率99%以上。

消防 民国19~31年（1930~1942），沈家门由商贾富户发起，先后组织南安、钧安、东安、西安、北安救火会，为义务性民间消防组织，队员以居民为主，配有手摇泵浦、钢斧、头盔、水桶、水枪等简易灭火设备，经费由商贾富户及居民捐助。36年，划归沈家门警察所管理。1951年2月，沈家门海防派出所整顿救火会，改为沈家门义务消防队，下设两个分队。1953年，由政府拨款增添消防器材，充实义务消防队员，组织消防演练。次年10月，沈家门公安分局配备专职消防员1名。1955年3月，改为治

安消防组，属县人民防空委员会管辖，有义务消防队员 150 名，经费由国营企业、工商联、商贩募捐。1957 年 7 月，改设镇消防委员会，下设消防中队，并在舟山船厂、舟山鱼粉厂（舟山水产食品厂前身）等单位设 8 个消防分队，有专职消防队员 2 名、义务消防队员 364 名。1966 年 5 月，普陀县公安局消防中队成立，实行义务兵役制，队址设菜市路。1978 年，移址小蒲湾。1984 年，消防中队纳入武警部队序列。1992 年，有队员 30 人，消防车 3 辆；企业消防队 2 个，专职队员 52 人，兼职队员 6 人，消防车 2 辆。

1954 年开始，镇上各居民小组建立群众防火检查组织。1957 年，镇制订防火规则。1966 年消防中队设防火班，进行检查、宣传。1980 年，配备灭火器材，指定专人管理。1983 年，组织检查交通、水源、建筑、用水、用电，消除火险隐患。次年，起，审核建筑工程项目防火设施。1986 年底，列消防一、二级重点保卫单位 41 个，加强消防队伍专业技术训练。1987~1992 年接火警出动 365 次，其中出水扑救 133 次，灭火率 100%。

附：重大火灾

民国 5 年（1916）10 月 21 日夜，沈家门大火，焚烧千余家，几成焦土。

民国 18 年 10 月，泰来街一带火灾，毁房四五百间。

民国 21 年冬，东横塘一带火灾，毁房百余间。

民国 37 年 5 月，泥道头一杂货行煤油桶焊锡起火，毁房 60 余间。

1956 年 1 月 10 月，大道头弹花小组工场一工人吸烟，把点燃后的火柴梗丢向棉花，引起火灾。毁房 31 间，受灾 38 户，直接经济损失 3 万余元。

1958 年 7 月 31 日，鲁家峙渔业大队 70 余顶桐油网，经烈日曝晒，未散热放入仓库，夜间自燃起火，毁房 3 间，渔网皆毁。

1960年12月17日零时45分，平阳浦舟山水产联合加工厂冷藏库沥青保温层发热，自然起火成灾，持续燃烧61小时，冷库被毁，直接经济损失50多万元。经当地军民及杭、甬消防人员1500余人扑救，19日14时火灭。

1963年1月9日下午5时许，普陀县供销社生活资料经理部小西湖仓库因电灯泡接触坑边纸起火，毁房465平方米，损失物资4.5万元。

1988年10月28日上午9时许，停泊沈家门港福建省连江县壶江村“壶兴109号”船，因船员吸烟乱丢烟蒂起火成灾，毁“双鹿”电冰箱230台，纸张30吨，风衣900件，直接经济损失100多万元。

1992年2月24日上午，日新弄因未灭烟蒂引燃起火，烧毁住房8间（230平方米），直接经济损失8万多元。

1992年10月26日凌晨，东海东路85号楼302室全家3口煤气中毒死亡，并酿成火灾，室内财物全毁。

司法调解

案件审理

1953年8月在沈家门建立普陀县人民法院。同时，设沈家门人民法庭，审理选民资格申诉和破坏选举案件，普选结束撤销。1958年12月普陀县人民法院随县撤销。1959~1962年6月，舟山县人民法院在沈家门设人民法庭，受理轻微刑事和民事纠纷案件。1962年7月，复设普陀县人民法院，镇内民事、刑事案件由县人民法院审理。1983年4月1日，重设沈家门人民法庭，未配干部，民事、刑事案件仍由县人民法院审理。次年8月15日起沈家门人民法庭对外办公，受理民事诉讼案件，指导基层调解组织

工作，接待和处理群众来信来访。1990年始，收案范围扩展至简易经济纠纷案件，并配合做好社会治安综合治理。

1985~1992年沈家门人民法庭办理民事案件数

年 度 案 件	1985	1986	1987	1988	1989	1990	1991	1992
离 婚	49	60	78	75	74	86	114	100
抚 养			1	3	5	3	8	8
赡 养	10	12	12	9	11	5	6	3
扶 养	3	3	2			2		1
赔 偿	25	37	20	30	38	27	44	41
债务纠纷	2	6	11	20	63	116	149	115
房产纠纷	7	13	12	24	37	22	16	30
继承纠纷	7	10	8	11	7	1	2	1
劳动报酬	2							3
财物纠纷	4		2	3	5	5	1	3
宣告死亡	1							
收 养		1		4	2			4
宅基纠纷		1					2	
家庭纠纷				2				7
人身权					1		1	2
其 他			2	3	11	8	18	10

基层调解

1953年沈家门镇设调解委员会，居民区、村均设调解委员或调解小组。“文化大革命”期间均瘫痪。1980年恢复，镇设调解领导小组，居民区、大队设调解委员会，成员70人。1985年12月，新街居民区调解委员会被国家司法部评为人民调解先进集体。

1985~1992年调解组织及民事调解情况

年 度 项 目	1985	1986	1987	1988	1989	1990	1991	1992
基层调解组织数	39	40	40	40	40	42	69	69
调解人员数	190	198	219	219	219	229	1167	1167
调解纠纷件数	352	181	279	317	303	347	500	380
调解成功件数	343	168	271	308	290	326	467	365

1992年调解纠纷情况

调 解 项 目	婚 姻 纠 纷	赡 养 纠 纷	抚 养 纠 纷	房 屋 宅 基 纠 纷	继 承 财 产 纠 纷	债 务 纠 分	生 产 经 营 纠 纷	邻 里 纠 纷	赔 偿 纠 纷	其 他 纠 纷
调解纠纷件数	38	12	10	44	12	16	25	141	24	58
调解成功件数	34	12	10	41	12	16	25	138	24	53

第十五章 教 育

清道光年间，沈家门教场、蒲湾始有私塾。民国4年(1915)创办小学校。至解放前夕，有小学7所。38年8月开办定海县立中学沈家门分部。解放初，镇内文盲众多，12周岁以上文盲、半文盲约占同龄人口85%。1950年后教育事业发展较快，至1992年，有完全中学2所，初级中学3所，小学14所，在校中小学生12125人，学龄儿童入学率99.9%以上。幼儿园、托儿所61所，幼托儿童4052人。职业技术学校7所。舟山市最高学府——浙江水产学院设在镇区平阳浦。还有浙江广播电视大学普陀工作站、高等教育自学考试、进修学校、职工学校等教育机构。

幼儿教育

1956年，始办普陀县机关托儿所，设大、小2班。次年，新街居民顾芸美自办“三八幼儿园”，1958年转居委会办。后各企事业单位、居民区相继办起幼儿园、托儿所。1982年，县人民政府拨款23万元兴建普陀县中心幼儿园，家庭办幼托组织也迅速发展。至1988年，民办幼儿园、托儿所发展到13家、18个班。1992年3月，区人民政府拨款及单位、个人资助，办起普陀区中心托儿所。是年，共有幼托组织61所，138个班，入托幼儿4052名，幼儿教师、保教人员432人。

1992 年公办幼儿园、托儿所

名 称	入托幼儿数	班级数	保教人员数
普陀区中心幼儿园	255	6	35
普陀区第二幼儿园	100	3	23
普陀区中心托儿所	220	8	31
舟山渔业公司幼儿园	655	17	89
舟山第二渔业公司幼儿园	87	4	15
舟山水产食品厂幼儿园	258	8	27
舟山水产联合冷冻厂幼儿园	27	2	8
舟山船厂幼儿园	90	3	15
普陀区城建局幼儿园	164	3	9
普陀区商业局幼儿园	117	3	12
普陀区二轻局幼儿园	154	4	13
普陀区物资局幼儿园	60	2	7
普陀区粮食局幼儿园	60	2	7
普陀区供销社幼儿园	65	3	8
普陀渔业(集团)公司幼儿园	76	3	7
沈家门小学附设幼儿园	241	5	8
普陀区农业银行幼儿园	48	2	5
普陀区人民医院幼儿园	15	2	4
普陀塑料总厂幼儿园	30	2	6
普陀食品厂幼儿园	24	2	3
普陀食品公司幼儿园	12	1	1
沈家门渔业公司幼儿园	46	2	7
新街三八幼儿园	98	3	8

1980~1992年民办幼儿园、托儿所情况

年 份	所 数	班 级 数	入托幼儿数	保教人员数
1980	7	12	340	13
1981	7	12	340	13
1982	7	13	375	16
1983	8	13	375	16
1984	8	13	375	13
1985	9	15	450	23
1986	9	15	450	23
1987	11	17	450	23
1988	13	18	490	23
1989	14	21	550	30
1990	20	28	650	47
1991	28	33	840	58
1992	38	48	1150	84

幼儿园、托儿所选介

普陀区中心幼儿园 在菜市路。1982年普陀区人民政府拨款23万元兴建，1984年5月竣工，原设同济路德顺坊教工幼儿园并入，9月开学，定名“普陀县中心幼儿园”。当年设大、中、小3段6个班，招收县机关及教育、卫生系统干部、教职工子女225名入园。调聘教职工33名。1985年，县机关幼儿园并入，为分园。1987年，撤县设区后改今名。占地1.1亩，建筑面积1278平方米。1989年经市教委考核，定为舟山市一级幼儿园。1992年分园析出，建普陀第二幼儿园。是年在园幼儿255名，保教人员35人，教养员中，84%为幼儿师范毕业生，其中幼儿高级教师5名。

普陀区第二幼儿园 在泗湾路 135 号。1956 年创办，前身为普陀县机关托儿所，在宫墩（现区公安分局址），设大、小 2 班，入托幼儿 50 余名，保教人员 15 名。1958 年，改名“普陀县机关幼儿园”。次年，设于原台州同乡会的机关幼儿园并入。是年，有全托 3 班、日托 2 班，在园幼儿 110 余名。1962 年迁入现址，设大、小 2 班，幼儿 50 余名。1978 年，设大、中、小 3 班，幼儿 100 余名，保教人员 17 名。1985 年，并入普陀县中心幼儿园，改名“普陀县中心幼儿园分园”，设大、中、小 3 班，幼儿 90 名，教职工 22 名。1992 年 7 月，单独设立，改今名。占地 1.9 亩，建筑面积 526 平方米。有大、中、小 3 班，幼儿 100 名，保教人员 23 名，其中专任教师 6 名。

普陀区中心托儿所 在新街文军弄口。1992 年 3 月，由区政府拨款、单位集资和个人资助筹建。占地 200 平方米，建筑面积 1200 平方米。当年设 8 个班，入托幼儿 220 名，保教人员 31 名，其中专任教师 8 名。

新街三八幼儿园 在新街文军弄。1957 年 3 月 8 日，新街居民顾芸美办，招幼儿 16 名。次年转新街居委会办，扩至 2 班，招幼儿 100 余名，教养员 2 名。1959 年，在园幼儿 200 余名，保教人员 5 名。60 年代起，年招收幼儿 40 余名。1973 年，设 3 班，入园幼儿 117 名。1986 年，设大、中、小 3 班，在园幼儿 80 名，保教人员 6 名。以勤俭创业而闻名。建园时，顾芸美腾出自己半间住房作教室，利用家具、自制玩具作教育用具。保教人员业余时间编结渔网、晒鱼鲞以补办园经费。1960 年被全国总工会、全国妇联、共青团中央、中国人民保卫儿童全国委员会评为“全国儿童工作先进集体”。1978 年被浙江省妇联评为“三八”红旗集体，次年，被浙江省妇联评为先进集体。1992 年，园舍建筑面积 247 平方米。设 3 班，在园幼儿 98 名，教养员 8 名。

小学教育

清道光年间，教场郑家、蒲湾张家始有私塾。民国初年，缪家塘办有蓝家书房，蓝姓先生任教，经费由学生家庭分摊，教以识字、写字、珠算、尺牍。后陆续在方井潭、硃门头、东横塘、东兴桥、荷叶湾、新街等地开办私塾近 10 家。

民国 4 年（1915）5 月，士绅张晓耕发起，与刘寄亭、周吉茂等人，创办锐进小学校，址宫墩“存仁局”。张晓耕任董事长，校长为定海举人张宾初，学生 80 人左右。课程有国文、算术、常识、体育、音乐、劳作等。6 年，宫下耶稣堂创办基督教浸礼会小学，学生约 30 人。后福建籍居民创办惠群小学、惠英小学，缪家塘办增德小学，西大街办陶群小学，小水埠头办培英小学，荷叶湾办任重小学，泗湾办鸣新小学（又名马鸣小学），蒲湾办文行小学。至解放前夕，有沈家门镇示范中心国民学校（今沈家门一小前身）、八闽小学（沈二小前身）、克昌小学（沈三小前身）、舵岙乡中心国民学校（沈四小前身）、台州小学（沈五小前身）、鄞湖小学（址羊府殿）、鲁家峙保国民学校（鲁家峙小学前身），大都以会馆、庙宇、民房作校舍，设备简陋。

解放后，政府接管学校，并逐步转为公办。1953 年，整顿小学教育，改春秋两季为秋季招生。后贯彻“两条腿走路”办学方针，学生骤增，1970 年始，学校招收初中，实行“半日二部制”教学。“文化大革命”期间，学校一度停课。1978 年调整学校布局，实行中、小学分设，舟山水产食品厂、舟山船厂、舟山柴油机厂子弟学校移交县教育局管理。1980 年撤并初中，“二部制”改全日制。1981 年，致力普及初等教育。1986 年，《中华人民共和国义务教育法》颁布，镇区实施九年制义务教育。70~80 年代，各校新建校舍，添置设备。至 1992 年，有小学 14 所，161 个班，在校

学生 7972 名，学龄儿童入学率达 99.9%，教职工 423 名。

1987~1992 年小学教育状况

年份	学校数	班级数	招生数	应届毕 业生数	在校 学生数	教职工数			
						合计	公办	民办	代课
1987	19	124	783	804	5340	300	283	17	
1988	18	128	1223	859	5789	316	300	16	
1989	18	128	1087	896	5971	315	299	16	
1990	17	130	1225	980	6286	321	307	14	
1991	17	133	1123	921	6553	332	326	6	
1992	14	161	1130	928	7972	423	413	7	3

注：1992 年数据含舟山海洋渔业公司子弟学校。

1992 年小学分布

校名	校址	班级数	在校 学生数	教职工数			
				合计	公办	民办	代课
沈家门小学	东海中路、 菜市路北口	21	1196	59	59		
沈家门镇第一小学	同济路	17	963	52	51	1	
沈家门镇第二小学	新开路	12	683	40	40		
沈家门镇第三小学	荷里路	12	673	32	32		
沈家门镇第四小学	蒲湾	16	900	49	49		
沈家门镇第五小学	泗湾路	12	701	36	36		
沈家门镇鲁家峙小学	鲁家峙红山路	11	550	28	27	1	
沈家门镇平 阳中心小学	平阳浦大干	16	592	32	30	2	
沈家门镇塘 头中心学校	塘头杨柳坑	10	393	23	20	3	
沈家门镇东沙小学	永兴村	3	83	6	6		
沈家门镇陈家后小学	陈家后村	3	64	3			3

续表

校名	校址	班级数	在校 学生数	教职工数			
				合计	公办	民办	代课
沈家门镇东岙小学	小干岛东岙村	数字统计在平阳中心小学内					
沈家门镇大山小学	小干岛大山村						
舟山海洋渔业公司 子弟学校	平阳浦	28	1174	63	63		

学校选介

沈家门小学 址东海中路、菜市路北口。1964年由省教育厅拨款17.3万元筹建,翌年1月开学,名“沈家门镇中心小学”。1971年设初中4班,改名“沈家门镇中心学校”。1980年,初中停办,定为县重点小学,易今名。1986年,被地区教育局定为实验小学。置电化教室、仪器室、图书室、音乐室、游泳池、篮球场、排球场等,配置钢琴、电子琴、铜管乐等乐器及电影放映机、大彩电、录像机、录音机、投影仪等设备。教学质量列全市前茅,普及率、巩固率99.8%以上,入学率、合格率均100%,每年有学生参加市、省、全国各学科竞赛和课外活动比赛,累计37人获奖。1973~1990年,多次评为省、市卫生工作先进单位,1979年被教育部、卫生部授予“全国体育卫生先进集体”。1984年评为“省文明学校”、“省群体先进单位”、“省普及教育先进单位”。1987年学校少先队大队部被全国少工委评为“少先队基础建设全国红旗大队”。1992年,学校党支部被评为省先进党支部,学校评为省文明单位、省学雷锋活动先进集体。59名教职工中,小学高级职称17名,一级职称39名。其中有省数学学科特级教师、省劳动模范、全国先进工作者陈平文,全国优秀班主任、全国优秀少先队辅导员、全国优秀德育工作者王素华,省劳动模范、全国“三八”红旗手楼

新秋等。1992年，学校占地5.7亩，建筑面积4350平方米。设21个班，1196名学生。1965~1992年，小学毕业4388名，初中毕业1050名。

沈家门镇第一小学 址同济路19号。民国17年（1928）创办，名“定海县公立沈家门初级小学”，设1~4年级2个复式班，学生40余名，教师3名。23年锐进小学并入。同年设高级部，5个班，学生200余名。30年集资建洋式楼房6间，增设初中，称“沈家门初级中学”，并设图书室。31年，初中停办。抗日战争胜利后，改称“沈家门镇中心国民学校”。36年10月，改名“沈家门镇示范中心国民学校”，11个班，学生500余人，教职工20名。1950年5月解放后，改名“沈家门区中心小学”。1952年，设14个班，学生680名，教职工24名，在原儿童游戏场设分部。次年，更名“沈家门第一中心小学”。1955年，因入学儿童增加，部分班级试办半日二部制，为县二部制学校试点之一。1957年，沈家门第五小学并入。次年，班级增至31个，学生1778名，教职工41名。1959年，定今名。1962年，分出部分师生，在同济路德仁坊设沈家门镇第七小学。同年，学校被定为县五年一贯制试点。1965年，第七小学并入。1972年，县拨款新建教学楼。是年，附设初中3班，第二年扩至7班。1975年，被县教育局定为“汉语基本式”和“三算（口算、珠算、笔算）结合”试点学校。1979年，有25个班，1273名学生，54名教职工。次年初中停办，学生并入沈家门第一初级中学。1981年，恢复辅导中心职能。同年，分部（原儿童游戏场）划给县中心幼儿园建园舍。1983年，开展学习张海迪活动，经验在《浙江教育》和《舟山日报》上作专题介绍。次年教师崔赛绒被评为“全国工会工作积极分子”。1985年创办家长学校，1987年被评为“省先进家长学校”。1987、1988年在两届全省小学生珠算通讯赛中，分别有24名和48名学生获优胜奖。1989年，区、镇政府拨款30万元，新建四层教学办公楼，建筑面

积 701 平方米。1990 年 10 月新建二层小礼堂，建筑面积 450 平方米，内设音乐室和舞蹈房。同年开办全区第一所少年儿童业余艺术学校，学员 82 名。1991 年 1 名学生被评为全国“交通小卫士”，2 名学生分别获全国小学生奥林匹克数学竞赛一、二等奖，1 名学生获深圳儿童节书画大奖赛全国三等奖。1992 年，学校占地 1935 平方米，建筑面积 2650 平方米。有 17 个班，963 名学生，教职工 52 名，其中专任教师 46 名，内有小学高级教师 16 名、一级教师 23 名。

沈家门镇第二小学 址新开路。民国 11 年（1922）由福建籍陈友三等创办，名“闽侨私立惠群小学”，校址设在八闽会馆。当年招闽籍男生 20 名，设 1 班。14 年，兼招女生和非闽籍学生，设 2 个复式班，学生 40 余名，教师均从福建聘任。21 年，迁至宫墩存仁局，3 个班、学生 200 余名，经费由闽籍郭姓鱼商资助。是年，八闽会馆创办惠英小学，2 个班，学生近百人。22 年，惠群、惠英两校合并，定名“私立惠群小学”，设初级、高级两部各 4 个班，学生 100 余名。26 年，抗日战争爆发，师生自编自演话剧、活报剧，宣传抗日。28 年初，开设“小小图书馆”，教唱抗日歌曲，宣讲时事。沈家门沦陷后停办，初级部校舍（存仁局）被日军占为据点。次年，学校复办，设八闽会馆，4 个班，学生百余名，教职工 10 余名。34 年，抗日战争胜利后，仍由闽籍人士接办，重立董事会，改名“私立八闽小学”，校长陈晖农。设 6 个班，学生近 200 名。是年招初中 1 班，后因师资不足等因停办。1953 年改公办，更今名。1955 年陈绮丽老师所任班级被省命名为“卓娅红领巾班”，1956 年，陈绮丽被授予省先进教师称号。1971 年，原校舍划给县人民银行建房，学校迁至沈家门第六小学内，实行二部制教学。翌年，招收初中 2 班。1975 年，在现址建四层教学楼，1977 年竣工，恢复全日制教学。1979 年 1 名学生获全国小学生毛笔书法比赛三等奖。次年，附设初中班并入沈家门第二初级中学，全校 14 个班，

学生 707 名，教职工 33 名。1983 年，全国小学生珠算通讯赛中，4 名学生分获一、三等奖。1991 年，1 名学生在全国儿童画大奖赛中获优秀奖，1 名学生在全国乐百乐儿童知识大奖赛中获三等奖。是年暑期，成立“少年军校”，被普陀区政府定为全区国防教育试点单位。同年，筹建社区教育网点，扩大德育教育网络。1992 年，设 12 个班，学生 683 名，教职工 40 名，其中小学高级教师 12 名。

沈家门镇第三小学 址荷里路 17 号。民国 30 年（1941）由天主教徒洪永川向其义父华侨卢玉成募集办学经费 6.4 万元银元，借用天主堂所属余屋创办。应卢玉成要求，以其先翁名讳“克昌”作校名，称“沈家门私立克昌小学”。当年招生 120 名左右，设初小 4 个班。后为完全小学。至抗日战争胜利，学生已达 300 余名。期间，设在沈家门的鄞县东钱湖同乡会，为解决渔民子弟入学，在荷叶湾羊府殿开办“私立鄞湖小学”，教师 6 名，学生 160 余人，开设 1~4 年级 4 个班，1953 年，改沈家门第四小学，1956 年与克昌小学合并，迁至荷叶湾里坑马家祠堂设分部。同年改称现名，有 8 个班，学生 340 名，教师 11 名。1956 年，荷外民办班并入，计 12 个班，学生 500 余名，教师 18 名。60 年代中期，全校 27 个班，学生 1500 余名，教师近 50 名。1973 年，因学校规模过大，校舍分散，原马家祠堂分部及舟山水产公司职工子弟班单独建为荷外小学。1983 年，原校址划给共青团普陀县委兴建青少年宫。是年由县人民政府拨款 12 万元，在现址新建 4 层教学楼。学校占地 1.9 亩，建筑面积 1450 平方米。同年荷外小学并入。1992 年，设 12 个班，学生 673 名，教职工 32 名，其中专任教师 29 名，内小学高级职称 8 名。

沈家门镇第四小学 址蒲湾小区内。民国 9 年（1920）创办于邱蓝庙内，称“私立洛舵乡文行小学校”，1~4 年级 1 个复式班，32 名学生。18 年名“定海县第二区立文行初级小学”。34 年改称“舵岙乡中心国民学校”，4 个班，6 名教师。1950 年，迁至蒲

湾庙（今址），改名“舵岙乡中心小学”，4个班，学生150名，教师5名。次年，改名“朱蒲区中心小学”，担负朱家尖、展茅、芦花、勾山等地小学辅导工作。1953年，普陀设县，朱家尖、展茅分别单独设区，辅导范围缩小至芦花、勾山。1954年，蒲湾庙前新建教室4间，计200平方米。是年，设10个班，学生近500名，教职工15名。1956年，学校划入沈家门镇，更今名。60年代，逐步发展为18~22班，学生千名左右，教师近30名。1974年在天打岩新建二层教学楼一幢，建筑面积350平方米，作为分部，开设1~6年级6个班。1977年附设初中班，1980年停办，学生并入沈家门第一初级中学。1981年，学校少先队被评为省“红花少年”先进集体。1986年，投资20.3万元，拆除蒲湾庙及原校舍，新建1427平方米四层教学楼。1990年，马峙小学并入。1988~1992年，投资10余万元，更新课桌凳，购置音、体、电教设备，维修教学楼，建起排球场、篮球场。1989~1992年，连续被评为省施行《国家体育锻炼标准》先进学校。1992年，学校占地2398平方米，建筑面积1632平方米。有16个班，学生900名，教职工49名，其中小学高级教师15名。

沈家门镇第五小学 址泗湾路2号。原名“私立台州小学”，址北安路台州同乡会，民国36年（1947），由台州同乡会创办，经费主要从旅沈台州商行盈利中提取。1953年，政府接管，转为公办，泗湾、陈家后2所村校并入，更今名。1957年，并入沈家门镇第一小学，原校舍作县机关幼儿园。1960年下半年借沈家门第一小学分部复校，8个班，学生520名，教职工18名。次年2月，新校舍在现址建成。1967年，实施五年一贯制。1970年，增设初中2个班，共13班，学生690名，教职工21名。1988年3月，区政府拨款，在学校操场新建5层教学楼。当年招2班“注音识字，提前读书”实验班。1989年，11个班，学生564名。1992年，学校建筑面积2200平方米。12个班，学生701名。教职工36名，内

有小学高级教师 7 名。是年两名学生分别获全国儿童画优胜奖、全国少年儿童画铜杯奖。

沈家门镇鲁家峙小学 址鲁家峙红山路。前身“鲁家峙短期小学”，民国 26 年（1937）在鲁家峙大庙内创办，设 2 个班，学生 40 余名，教师 2 名。35 年，改为“鲁家峙保国民学校”，2 个班，学生 60 余名，教师 2 名。1950 年，更名“鲁家峙小学”，4 个班，学生 160 余名，教师 6 名。1953 年，转公办。1956 年，增设高级部，6 个班，学生 250 名，教师 8 名。1967 年，建平屋教室 6 间，设 12 个班，学生 400 余名，教职工 17 名，另在校外设民办班 4 班。1972 年，增设初中 4 班。1974 年，鲁家峙初级中学并入，小学改为半日制。1980 年，拆除大庙除大殿外全部旧房，新建教学楼，民办班迁入，小学恢复全日制。1982 年，中小学分设，教学楼 3 楼及 2 楼 1 间教室属中学。1992 年，学校占地 7.5 亩，建筑面积 1943 平方米，与中学合用。有 11 个班，学生 550 名，教职工 28 名，内专任教师 24 名（小学高级职称 4 名、1 级职称 18 名）。

沈家门镇平阳中心小学 址大干村。初称“舵岙乡六、七村村校”，创办于 1950 年 9 月，1 个班，30 余名学生，利用大干村石弄佃房 3 间旧房作校舍。1952 年，有 2 个初小复式班，学生 80 余名，教师 2 名。1958~1960 年，先后迁至平阳村冰厂和民房。1961 年，在大干村征用土地 1.4 亩，新建校舍 6 间，建筑面积 130 平方米。1964 年，增设高级部。次年，设 6 个班，学生 170 名，部分班级租赁民房，并分别在平阳、中沙头设分部，各办 1 班。1968 年，各生产大队单独办学，撤原来 2 个分部，学生减至 150 名。1975 年，学校增设初中 2 班，学生 104 名，小学增至 6 班，学生 207 名。1982 年，附设初中，勾山公社中心学校初中部并入。1985 年 2 月，定今名。1989 年，区、镇政府集资 32 万元，在现址建教学大楼 1100 平方米，学校迁入。1992 年，镇政府投资建教室 406 平方米，学

校占地 6.42 亩，建筑面积 1555 平方米。开办附设初中部，招生 50 名，1 个班级。辖大山、东岙 2 所村校。小学 16 个班，592 名学生，教职工 32 名。

沈家门镇塘头中心学校 址塘头杨柳坑。民国 33 年（1944）创办于塘头庙内，初称“第二十四保保校”，学生 40 名，教师 2 名。1949 年，停办半年。1950 年下半年复校，称“展茅乡第十四村村校”，借山潭村民房作校舍，4 个年级 3 个班，学生 123 名，教师 3 名。1953 年 11 月，改名“展茅区塘头小学”，转为公办。次年，茶壶甩村校并入，移址塘头庙，后迁部队营房，更名“塘头乡塘头小学”。1958 年，改称“展茅公社塘头小学”。1961 年称“塘头公社塘头小学”。1964 年，从营房迁回塘头庙。次年，增设初中班，对外称“塘头渔业中学”，1 个班，学生 30 名，专职教师 1 名。1971 年，在塘头渔业队建校舍 6 间，作中学用，对外称“塘头中学”。次年，在塘头村新建校舍，迁入后改名“塘头公社中心小学”。1975 年，部队营房折价卖给学校，学校遂迁入。1976 年，增设“五·七”高中 1 班，学生 35 名，1978 年停办。1985 年定今名。1991 年，区、镇政府出资 60 万元新建塘头中小学二幢教学楼，建筑面积 2020 平方米。1992 年，小学 10 班，学生 393 名；初中 3 班，学生 146 名。教师共 23 名。

舟山海洋渔业公司子弟学校 址平阳浦，属公司管理九年制学校。1963 年与勾山公社中弄小学合办。1969 年，设初中 1 班。1972 年，与中弄小学分设，称舟山海洋渔业公司“五·七”学校，设高中、初中、小学班。1977 年，借浙江水产学院和公司职工医院部分房子作教室。设高中 3 班、初中 5 班、小学 8 班，次年高中停办。1979 年，新建教室、实验室及办公室，定今名。1989 年，于现址建 3228 平方米教学楼，当年迁入。1991 年扩建，占地 10 亩，建筑面积共 3500 平方米。1992 年，设 35 个班，其中小学 28 班；学生 1506 名，内小学生 1174 名；教职工 100 名，其中小学

教师 63 名。

附：停办学校

沈家门镇第六小学 1963 年 9 月建，名“沈家门镇中心小学”，址东海东路，即今普陀中学体育馆及附近地段。占地约 3.9 亩，建筑面积约 1000 平方米。当年，从沈家门镇第二小学和第五小学转入部分二至六年级学生，招收陈家塘等地段一年级新生，共 12 个班，学生 600 余名，教职工 20 余名。1965 年，沈家门镇中心小学设于今沈家门小学址，学校遂改名“沈家门镇第六小学”（原设于东沙的沈家门镇第六小学改名“东沙小学”。）1980 年 7 月，因校址改建沈家门镇第二初级中学，遂停办。

中学教育

民国初无中学，上中学得赴定海、宁波等地。30 年（1941）沈家门中心小学（沈家门第一小学前身）始设初中，称“沈家门初级中学”，32 年停办。34 年抗战胜利后，八闽小学招初中班，不久停办。38 年 8 月，在陈家塘原“难童教养所”建“定海县立中学沈家门分部”（今普陀中学前身）。1950 年 8 月改私立沈家门初级中学，1956 年转公办。同年在西横塘德仁坊设“沈家门民办初中补习班”，1958 年改名“沈家门渔光中学”（今沈家门中学前身）。是年 9 月普陀中学始招高中生。70~80 年代初，初中教育有较大发展，先后办起鲁家峙初级中学，舟山渔业公司子弟学校初中部，塘头初级中学及沈家门第一、二、三初级中学，各小学也大多附设初中班。1984 年，沈家门第二初级中学划归普陀中学。1986 年镇区实行九年制义务教育，初中教育普及。1992 年，有完全中学 2 所，初级中学 3 所及其他学校初中部，计 78 班，其中初中 55 班、高中 23 班，在校生 4153 名，其中初中 2994 名、高中

1159 名。

学校选介

普陀中学 址东海东路。1949年8月，毛善才联合地方商绅在陈家塘“难童教养所”址创设“定海县立中学沈家门分部”。1950年8月改“私立沈家门初级中学”。1956年7月转公办，更名“普陀第一初级中学”。1958年9月，始招高中生，更名“普陀中学”。次年改称“舟山第二中学”。1962年12月定今名。1981年4月，被定为省重点中学，教育设施日趋完善，有可容24个班级的教学楼，理化生物仪器室、实验室及配套仪器供理科教学实验的实验楼。有200米内径的田径场和设800个观众席的体育馆，及行政、教师办公楼和师生宿舍楼。还有计算机室、语言实验室、视听室、英文打字室等。1992年美籍华人林依心捐资65万元人民币，兴建“依心图书楼”，藏书能力15万册，阅览室可容200多人同时阅览，多功能阶梯教室可供200多人听课。现有藏书近4万册，报刊数十种。学校重视校风、教风、学风建设，德、智、体全面发展，已培养11000余名初中生，5000余名高中生。1977~1992年，输送大学新生1300余名。1985年被省教委授予“先进集体”。1992年学校占地29亩，建筑面积18000平方米。设初中13班，高中12班，学生1375名。教职工119名，其中高级职称13名，中级职称42名，专任教师中，90%以上具有大专以上文化程度。向联谊、陈国辉获省特级教师称号，吴维梁、李启栋先后获“全国优秀体育教师”称号，陈壬秋获“全国优秀班主任”称号，陈国辉获“全国优秀教师”称号。另有多人获省、市荣誉称号。

1987~1992年普陀中学学生、教职员工数

年份	初中		高中		考入大 专人数	考入高中 中专人数	教职员 工数
	班数	人数	班数	人数			
1987	12	694	12	610	111	16	121
1988	12	697	12	610	120	12	117
1989	12	698	12	610	108	19	116
1990	13	752	12	618	108	16	115
1991	13	752	12	618	66	18	117
1992	13	755	12	620	76	26	119

沈家门中学 址长地片。前身为沈家门民办文化初习班，1956年，朱和借西横塘德仁坊民房开办，学生100名，教师3名，设2个班级，实行二部制教学。次年迁至荷外羊府殿，4个班级，教师7名。1958年迁回德仁坊，改名渔光中学。1962年迁至东横塘李宅，改名民办沈家门中学。翌年，学校依靠勤工俭学所得，建造毛竹结构教室5间，添置课桌椅、实验仪器及办公用具，有9个班，教职工25名。1973年始办高中2班，学生120名。1975年夏迁入兴建路校舍，有高中8班、初中6班，规模仅次于普陀中学。1980年1月，转为公办，改今名。1982年创办全县第一个职业班——商业会计统计班。1987年因学校调整，初中停办。是年，为改善学校环境，区政府拨款200万元，征地23亩，在现址兴建校舍，1990年3月迁入，建筑面积6332平方米。至1992年，共培养高中生2000余名，初中生6400余名。1977~1992年输送高等院校新生139名，升入中等专业学校120余名，招为空军飞行员3名。1992年有高中11个班，学生539名，教职工65人，其中专任教师42人。

1987~1992年沈家门中学学生、教职员工数

年份	1987	1988	1989	1990	1991	1992
班级数	12	12	12	11	13	11
招生数	229	168	197	210	249	151
应届毕业生数	145	184	207	174	125	150
在校生数	640	576	530	529	609	539
教职员工数	74	71	68	66	74	65

沈家门第一初级中学 址外河口路2号, 1980年9月创办, 占地5336平方米, 建筑面积3433平方米。有18个班, 学生901名, 教职工52名。次年8月, 被县确定为示范初中和首批理化实验中心。有1833平方米四层教学楼及物理、生化实验室, 藏书5000余册, 有电影放映机1台。毕业生升学率80%左右。1992年, 有17个班, 学生1080人, 教职工72人, 其中中级职称24人。

1987~1992年沈家门第一初级中学学生、教职员工数

年份	1987	1988	1989	1990	1991	1992
班级数	17	17	17	17	18	17
招生数	304	322	273	334	387	346
应届毕业生数	251	257	234	262	289	244
在校生数	875	889	876	922	999	1080
教职员工数	65	67	68	70	71	72

沈家门第三初级中学 址滨港路27弄3号。1981年利用原舟山师范普陀分校址创办, 有4个班, 教职工15名。1982~1983年, 县政府拨款16.5万元, 1984年建成教学楼、宿舍楼, 有9间教室及物理化学、生物综合实验室、仪器室、图书阅览室。1984~1992年向高一级学校输送毕业生900余名。1987年, 30余名学

生在省、市学科竞赛中获奖。1989年，毕业会考合格率88.89%，升学率83%，1名学生获全国部分省市初中生数学竞赛3等奖。1992年，学校占地3.5亩，建筑面积2020平方米。有9个班，学生442名，教职工36名，其中中级职称12人。

1987~1992年沈家门第三初级中学学生、教职员工数

年 份	1987	1988	1989	1990	1991	1992
班级数	6	6	8	9	9	9
招生数	95	150	156	164	143	157
应届毕业生数	140	57	50	92	130	131
在校生数	296	304	403	459	449	442
教职员工数	26	25	31	31	33	36

沈家门镇鲁家峙初级中学 址鲁家峙红山路。前身为“沈家门农业技术中学”，1965年建，1个班级，学生50名，教师4名。有盐碱地300亩，半农半读。“文化大革命”期间停课2年。1971年复课，改名“鲁家峙初级中学”。1974年，并入鲁家峙小学，为附设初中部。1982年中小学分设，单独建初级中学，定今名。设5个班，学生242名，教职工18名。1992年，5个班，学生189名，教职工20名，其中中级职称6名。

1987~1992年沈家门镇鲁家峙初级中学学生、教职员工数

年 份	1987	1988	1989	1990	1991	1992
班级数	5	5	5	6	5	5
招生数	50	72	70	69	48	77
应届毕业生数	90	76	69	44	61	51
在校生数	189	200	188	208	186	189
教职员工数	21	21	21	21	23	20

1987~1992年沈家门镇塘头中心学校初中部学生、教职员工数

年 份	1987	1988	1989	1990	1991	1992
班级数	3	3	3	3	3	3
招生数	38	48	46	48	48	55
应届毕业生数	40	35	33	26	39	43
在校生数	102	117	114	134	138	146
教职员工数	10	10	10	8	6	8

1988~1992年舟山海洋渔业公司子弟学校初中部学生、教职员工数

年 份	1988	1989	1990	1991	1992
班级数	5	5	4	6	7
招生数		51	101	102	130
应届毕业生数	83	87	89		56
在校生数	162	138	161	256	332
教职员工数	32	29	28	33	37

1992年，沈家门镇平阳中心小学附设初中部，1个班级，50名学生。

附：停办学校

沈家门第二初级中学 址东海东路（原沈家门镇第六小学校址，与普陀中学相邻）。1980年9月创办，名“普陀县沈家门第二初级中学”，沈家门镇第二、三、五、六（刚停办）小学附设初中班二年级学生并入，同时招收各小学应届毕业生。设13个班，学生近700名，教职工48名。1984年，因场地、校舍划归普陀中学而停办。其年7月，除4班应届生毕业外，尚有3班并入普陀中学。创办以来，毕业20个班，毕业生1000余名。

高等教育

浙江水产学院 址平阳浦。前身舟山水产学院，1958年9月创办，原址定海县城关镇南门，归属中共舟山地委、舟山专员公署领导。1961年下半年迁至平阳浦。1963年，学生670人，教职工122人。“文化大革命”中，学院陷入混乱，并波及全舟山。1966年，停止招生，在校8个班，学生244名，1969年前陆续毕业离校。1970年始，学校无本科、专科在校生。1974年，招收40名海洋捕捞专业中专生。次年8月，经国务院批准，学院正式恢复，易今名。1977年，恢复招生，设海洋捕捞、海水养殖、淡水养殖、水产品加工、渔业机械等5个本科专业，有学生200名，教职工116名。同年，省人民政府拨款兴建3200平方米图书大楼和实验楼。1984年，改由省人民政府领导，并增设制冷工艺专业（专科）。同年，省政府拨款100万元，建造新教学大楼。期间，还举办日语、航海、电子计算机、淡水渔业、船用柴油机余热利用装置等培训班。1983年，在宁波市清水浦设立教学点。1985年，经省人民政府批准，在宁波江北文教区征地47亩，建造校舍，正式成立浙江水产学院宁波分院。1986年，增设海洋船舶驾驶、轮机管理、渔业经济管理等专业，并将海洋捕捞、水产品加工、渔业机械等专业分别拓展为海洋渔业、食品工程、机械设计与制造专业，及社会科学、基础课二部。在校学生1319人，教职工396人。1992年学校占地149亩，建筑面积3.8万平方米。设渔业工程、食品工程、水产养殖、机械设计与制造、航海、经济管理等6个系10个专业，学生1000人，教职工440人，其中专任教师210人，内有高级、副高级职称40人，中级职称百余人。建院至今，已培养毕业生3000余名。还设有渔业生物、食品科学、海洋渔业、船舶设计、水产养殖技术、航运水产经济、轮机等7个研究所，有

电化教学室、语言实验室、计算机室，藻类、乌贼增殖、渔航仪器实验室，贝类鱼类藻类标本室，船模陈列室及实验场、钢质机帆实习船等。图书馆藏书 25 万册。李星颀、余显炜、唐逸民、陆惠迪、宋镇圻等 5 位正、副教授被列入联合国教科文组织编纂的《世界海洋科学家名录》。李星颀、裴鲁青先后当选第六、第七届全国人民代表大会代表。1977 年起承担国家应用技术开发研究课题 76 项，其中“石蕊”获 1978 年全国科技大会奖。柴油机余热利用装置、电子淬火仪、香鱼人工繁殖研究、饵料藻种研究等获省科技成果奖。

浙江广播电视大学普陀工作站 址泗湾路 16 号。1979 年 2 月建。是年，设县总工会、舟山海洋渔业公司、舟山船厂、舟山柴油机厂 4 个教学班，置机械、电子专业，招全科生 37 人。分脱产、半脱产、自学视听 3 类。1982 年首届毕业 36 人。后专业逐年增多、教学网点扩大，1983 年增舟山第二海洋渔业公司、舟山水产食品厂、县商业局、县财政局、县水产供销公司、县教师进修学校等 8 个教学点，计 16 个教学班。1986 年增设土建、管理工程、电艺、档案学、法律 5 个专业，教学点 14 个，教学班 24 个，学生 553 人。在开展大专学历教育同时，1988 年成立舟山电视中专普陀分校，招收 3 届学员，其中 2 届已毕业。短期培训坚持实用实效，接受计算机培训和英语、日语培训 400 余人。1986 年赵继灵获电大系统全国优秀班主任称号。1992 年，有教学楼 1 幢，建筑面积 778 平方米，顶层安装地面卫星接收器，教室装有闭路电视，并配备彩电、录像机、微机等，及各学科录像磁带千余盒。有 8 个班，学员 225 人，教职工 6 人。学校开办以来，开设 22 个专业，招生 2331 人，毕业 1155 人，单科结业 280 余人次。1992 年被评为省电大先进集体。

电大普陀工作站 1979~1992 年招生、毕业人数

年 份	招 生 数	毕 业 人 数
1979~1984	438	100
1985	312	168
1986	129	128
1987	384	60
1988	289	195
1989	219	81
1990	373	144
1991~1992	187	279

电大普陀工作站 1992 年短期培训人数

培训内容	人数	班级	培训内容	人数	班级
会计电算化	45	2	新概念英语	40	1
涉外英语	38	1	ABC 英语	100	2
职称英语	102	2	电大日语单科	6	1
一级食品卫生	422	10	口语强化班	34	1
标准日语	30	1	成人高复班	50	1
电大英语	11	1	二级食品卫生	513	10

高等教育自学考试办公室 1984 年，在沈家门成立县高等教育自学考试办公室，开考语言文字、数学、英语、党政干部基础课、商业企业管理、统计学等 6 个专业。报考 195 人，获单科合格证书 171 人次。后专业增多，考试人数增加，1984~1986 年单科合格 1095 人次。至 1992 年累计毕业 328 人。

1985~1992年高等教育自学考试报考、毕业人数

年份	报考人数	毕业人数
1985	350	
1986	550	
1987	594	12
1988	600	48
1989	500	43
1990	506	27
1991	600	181
1992	608	17

职业技术教育

沈家门惠群小学始于民国 25 年（1936）附设商业补习班，招初小毕业生入学，学制 2 年，设商业尺牍、会计、算术等课程。

1958 年 8 月，舟山船厂、舟山水产食品厂分别创办“舟山工业技术学校”和“舟山水产工业技术学校”，招小学、初中毕业生入学。是年，普陀中学附设初级渔技、机修、卫生等 5 班，学生 175 人。其他普通中学也普遍开设职业技术班。1978 年 5 月建立县教师进修学校。次年 8 月，在沈家门设舟山师范普陀分校。1979 年在镇境先后建普陀县技工学校、县卫生进修学校、浙江水产技工学校、舟山水产食品技工学校。1980 年 7 月，舟山船厂开办船舶技工学校，10 月建县水产技术学校。1982 年部分全日制普通中学试行《浙江省第二类教学计划》，沈家门中学附设财会班 1 班。1983 年初，县成立中等教育结构改革领导小组，6 月，舟山第二海洋渔业公司建舟山水产技校。1984 年 10 月建沈家门职业中学。次年普通中学附设职业班停止招生。1992 年有职业技术学校 7 所。

1992 年镇区职业技术学校

学校名称	班级数	学生数	教职工数
普陀区技工学校	4	142	22
普陀区沈家门职业中学	7	289	31
普陀区水产技术学校	3	137	22
舟山海洋渔业公司技工学校	6	211	40
舟山水产食品技工学校	2	90	7
普陀区教师进修学校	1	23	16
普陀区卫生进修学校	2	77	13

普陀区技工学校 址外河口路。系培养中、初级技术工人的综合性技工学校。招收城镇应届初中毕业生（初期招过高中毕业生），由区劳动人事局主管，纳入省劳动人事厅计划，学制一般三年。创办于1979年，借普陀塑料总厂一车间作校舍，开设摄影、渔农机修理、水产品加工、烹饪、农副产品检验5个专业，招生191名。次年集资在现址建校，1981年1500平方米面积4层高教学楼、800平方米综合生活楼竣工，学校迁入。1986年获省劳动人事厅颁发的整顿验收合格证书。1992年，设电工、电子、餐旅、烹调4班，学生142名。教职工22人，其中副高级职称1人，高级技师1人，中级职称5人。开办以来，向社会输送537名中、初级技术工人。

普陀区沈家门职业中学 址长地月路2号。1984年创办，属镇政府管理，借用县商业局职工学校校舍，称沈家门镇职业中学，设机械、财会2专业，学生102名，教师5名。1986年8月，与区卫生局、工业局、二轻局、普陀服装厂等单位挂钩，增设护士、机械、服装等专业，6个班，学生300名。次年9月，改由区教育局管理，定今名，经费由财政拨款和集资解决。1988年9月迁入现址，与普陀电机一厂联办电机制造专业班。次年建成服装、钳

工实习工场，制图、财会模拟实习室、机械加工工场和实习商场。1989年，教师何明胜被国家教委授予“全国优秀教育工作者”称号。1990年4月，被定为省示范性职业中学。同年，扩建机械加工实习工场和量差实验室。1991年原机械加工维修专业改称车钳专业，面向全市招生，列入省劳动人事厅招工计划，并增设汽车驾驶与维修专业。1992年建成学生宿舍楼、食堂和实习工厂，建筑面积3554平方米，连同原校舍，总建筑面积5608平方米。并增设公共关系服务专业。全校7个班，学生289名。教职工31名，其中专任教师21名，内中学高级教师1名，一级教师5名。1986~1992年毕业783名。

1987~1992年沈家门职业中学学生、教职员工数

年份	班级	招生数	毕业生数	在校生数	教职员工数
1987	7	167	115	334	20
1988	7	115	120	308	23
1989	7	65	94	269	28
1990	5	102	198	165	28
1991	5	85	63	183	29
1992	7	161	94	289	31

普陀区水产技术学校 址鲁家峙老虎山，1980年10月创办。由县（区）渔业委员会主管，统一招生，不包分配，面向生产，面向基层。开设海洋捕捞、氨机制冷专业，学生81人，教职工12人，其中专业教师4人。1981年，因校舍紧缺暂停招生，改办短期渔民技术培训班。次年后新建教学楼、实验楼、生活用房，占地7.5亩，建筑面积2389平方米。先后开设海洋捕捞、制冷、水产品加工、海水养殖、渔业财会、海洋轮机、航海仪器维修等7个专业。1981~1992年，举办渔技培训97期，受训7526人次。1992年，开设海洋捕捞、海上轮机、海上驾驶3个班，学生137名，教职

工 22 名，其中专任教师 12 名，内含中学一级职称、工程师 4 名，中学二级职称、助理工程师 2 名。

1987~1992 年普陀区水产技术学校学生、教职员工数

年份	班级数	招生数	毕业生数	在校学生数	教职员工数
1987	4	95	51	200	21
1988	4	51	50	192	22
1989	4	72	85	173	19
1990	4	75	97	145	22
1991	4	53	36	148	22
1992	3	76	87	137	22

舟山海洋渔业公司技工学校 址平阳浦，1978 年创办，由舟山海洋渔业公司主管。初称浙江水产技工学校。1979 年开设捕捞、轮机专业，招生 99 名。1981 年，定现名。1982~1990 年，先后设置捕捞、修船、陆上轮机、海上轮机、水产品加工、船体 6 个专业，招生 617 名，并培训公司职工技术。学校占地 6500 平方米，建筑面积 2500 平方米，设理化实验仪器室、海洋动物标本室、计算机电教室、图书资料室、制图室、钳工生产实习工场，配有彩电、录像、放映机及其他教学仪器。1992 年设 6 个班级，在校生 211 人。教职工 40 人，其中专任教师 24 人（内高级讲师 1 人，讲师 2 人，助理讲师 14 人）。自创办以来，毕业 675 人。

舟山水产食品技工学校 址大蒲湾，前身“舟山水产工业技术学校”，创办于 1958 年，1960 年停办。1979 年 7 月重建，定今名。由舟山水产食品厂主办，招生和毕业分配纳入市（专署）劳动人事局计划，由该厂录用。1979~1992 年，毕业 337 名，短期技术培训 800 名。先后设食品机械、水产品加工、食品加工等专业。高中、初中学制分别 2 年和 3 年。1992 年学校占地 5.2 亩，建

筑面积 800 平方米。有 2 个班，学生 90 名。专职教师 7 名，其中高级职称 1 名。

普陀区教师进修学校 址泗湾路 5 号。1978 年 5 月建，借用原沈家门镇第六小学校舍。1979 年 8 月附设舟山师范普陀分校，迁滨港路 27 弄。1981 年 8 月舟山师范普陀分校停办，15 名教职工并入，迁至长地月。1988 年 8 月，在现址建成新校舍，学校迁入，建筑面积 2038 平方米。有藏书近万册。自开办至 1992 年，培养中等师范函授生 4 届，计 207 名。先后举办中小学校长、教导主任、教师等培训班 42 期，采取在职与脱产、函授与面授、自学与辅导相结合形式，开设语文、数学、英语、自然、地理、历史、体艺、教育学、心理学、学校管理学等中等师范课程，培训教师 5907 人次，其中毕（结）业 1524 人次。组织中小学教师自学考试和文化专业合格考试。1988 年后，由学历教育逐步转向继续教育，提高教师文化业务素质。1992 年，学校开设校长培训班，学员 23 名。

普陀区卫生进修学校 址大平岗，1958 年 12 月创办。初名普陀县红专卫生学校。招初级护理班 2 班，学生 73 名，学制 2 年，专任教师 2 名，其他教师由普陀县人民医院医务人员兼任。1961 年停办。1973 年，开办医训班，先后培训赤脚医生、船队保健员约 600 余名。1977 年 5 月，在普陀山（舟山地区疗养院内）重建，名普陀县“六·二六”卫生学校，有教职工 7 名。是年 9 月，招医疗单位初级医务人员 25 名，学制一年。1978 年 5 月，迁入今址，改名“普陀县卫生学校”。1983 年上半年，迁鲁家峙部队营房，9 月复迁回。1987 年定今名。1977~1985 年，举办医务人员岗位培训班、晋级提高班、中药剂培训班等 7 期，培训 277 人次。1986 年，举办护士班，招初中毕业生 41 名。次年，面向全市招收高中毕业生 47 名，举办第二期护士班。1988 年向全市招初中毕业生 36 名，开设中医班。次年开设乡村医生培训班，招 43 名。1990 年 10

月，建立“中国乡村医生函授学校浙江分校普陀工作站”，招40名。次年招31名，1992年招46名。1992年，学校占地10亩，建筑面积1400平方米。设2个班，学员77名。教职工13名，其中专任教师8名。

附：停办学校

舟山船舶技工学校 址兴建路舟山船厂内，由舟山船厂主办，招生及毕业生分配计划由专署劳动人事局下达，招生对象为城镇应届初中毕业生，学制3年。1980年7月创办，当年招生47名，次年又招本厂青年职工13名，设船体和轮机专业，开设语文、数学、物理、政治、体育基础课及机械制图、机械基础、金属工艺、工程力学、电工与电子基础、钳工工艺学、船舶柴油机、船舶原理、船体制图、焊工工艺等专业课。专任教师8名，聘任兼职专业课教师6名。1983年9月，招生50名，设船体和船电专业。1986年，学生毕业后停办。

成人教育

民国14年（1925），沈家门惠群小学开办平民夜校，招收40余人。22年，民众教育馆也办过成人教育。终因经费不足，普及不广。至解放初期，12周岁以上文盲、半文盲约占同龄人口85%。

1950年冬起，人民政府开展扫盲教育，“冬学”、民校骤增。1951~1952年，沈家门初级中学（今普陀中学）开办夜初中班。1952年，推广“速成识字法”，提高识字效率。农区以道地、墙门为小组，渔区以船为单位，动员教师、干部及其他有文化者为师，组织渔农民、单位职工和居民学文化。沈家门搬运工会（今舟山港第二装卸运输公司前身）组织会员学文化，效果显著。1962年12月，县建业余教育委员会，管理成人教育。1979年8月改称县

工农教育委员会，镇配专职教育干部 1 人，1985 年配 2 人，1992 年配 3 人。1984 年，经地、县两级验收合格，沈家门成为“基本无文盲镇”。次年，对镇属企业及渔农村 35 周岁以下青壮年未达初中程度者 266 人进行文化补课，197 人参加学习，180 人通过考核。泗湾村举办高中文化班，蒲湾村、沈家门渔业公司办初中文化班，泗湾村、教场村还办英语补习班。1987~1992 年，镇属企业及各单位、村（社）举办各类实用技术培训班，参加学习 23701 人次。

1984 年，孙文继创办私立“沈家门文化补习学校”。办学 10 年，招学员 672 人，被单位录用或升学 544 人。1985 年后创办家长学校，至 1992 年发展至 8 所 21 班，参加学习家长 6806 名。沈家门小学、沈家门第一小学家长学校被评为省级先进家长学校。

1987~1992 年镇区成人教育情况

年 份	常年班		短训		讲座	
	人数	班数	人数	期数	人数	次数
1987	910	19	1409	20	1444	26
1988	1257	25	965	21	2061	12
1989	1252	24	492	12	2540	28
1990	1612	27	1056	13	653	8
1991	1472	25	233	8	1627	25
1992	2760	24	651	13	1307	52

学校选介

沈家门文化补习学校 址青龙山。1984 年 9 月，孙文继等老教师报经教育部门同意创办。招生对象为镇内待业和未升入高一级学校的初中学生，设 2 个班，学生 94 名。系社会力量办学，资金自筹。第一年租用县总工会俱乐部用房，次年使用原沈家门第

三小学旧教室至今。师资除退休教师外，还聘用待业高中毕业生。每年招收1~2班，至1992年招672人。经学习，升入高一级学校468人，考核后被单位录用76人。1985年后，年年被评为镇、区（县）级先进办学集体，1987年被评为市先进办学集体。1989年在全省社会力量办学经验交流会上，介绍办学经验。《文汇报》、《舟山日报》先后载文介绍其艰苦办学事迹。1989年，原教室因年久失修，由区、镇政府拨款修建。1992年，有1班，学生68名，教职工6名。

普陀区商业职工学校 址新街，1982年3月开办，先后添购录、放像机3台，彩电5台，安装闭路电视，充实教学设备和图书资料。校舍131平方米，能同时容纳2个班96人上课，可放3套教学录像。白天脱产辅导，晚上中专、电大上课，并举办各类短训班。至1992年，为商业职工文化补课1202人次，技术补课1291人次。1992年，开设商业业务经营专业、财会、企业管理等5个班，学员182名，专职教师3名。

普陀区总工会职工业余学校 址青龙山南麓区工人俱乐部内。1952年10月建沈家门职工业余学校，组织工人学习文化、扫除文盲。至1956年，有职工业余学校6所，业余教师124人，学员1576人。1957年设初中6班、高小4班、初小16班，入学人数1084人，聘业余教师92名，专职6名。1979年6月，建普陀县总工会职工业余学校，1987年改今名。1992年办9个班级。1979~1992年，参加学习1万余人次，其中文化班7300人次，技术、艺术培训3000人次。文化班分高中、初中、大专，技术班设机械制图、电工基础、机械基础、商业会计、工业会计、家电维修、服装裁剪等，还举办电子琴、舞蹈培训班。1985、1986年两次被省总工会评为先进集体。

教育集资

学校教育肇始以来，就有捐资办学。民国4年（1915）创办的锐进小学，经费即由沈家门鱼栈公所、米业公会资助。原沈家门中心小学（今沈家门第一小学前身）洋式教学楼也由当地商绅集资建造。“闽侨私立惠群小学”（今沈家门第二小学前身）经费由闽籍鱼商资助。“克昌小学”（今沈家门第三小学前身）由华侨卢玉成募款创办。“私立台州小学”（今沈家门第五小学前身）经费从旅沈台州商行盈利中提取。

解放后，部分居民委员会、生产队集资及工商界屡次捐款办学。1989年4月，普陀区人民教育基金会在沈家门成立。干部带头捐资，各单位及各界人士纷纷响应。在沈的部、省、市、区属75个单位捐资845700元，123位各界人士捐资13540元，合计捐款859240元。6月中旬，镇教育基金会成立，单位和个人集资18973元。

第十六章 卫生 体育

沈家门历代医疗卫生事业发展缓慢，环境卫生极差，霍乱、天花、白喉、流行性脑脊髓膜炎（流脑）、流行性乙型脑炎、疟疾、性病等为患猖獗。民国6年（1917），邑人刘寄亭、陈永藻、曾川流、王春生等捐款建存济医院。9年，鲍兴贤夫妇创办同善医院。至解放前夕全镇有西医40人，中医和药工59人。1950年8月，中国人民解放军舟山军事管制委员会派员组织存济医院留院人员推举代理院长，并邀集工商界40余人组成医院董事会，募集资金购置药品器械，恢复门诊。1954年2月由政府接办。

解放后，贯彻“预防为主”方针，大力开展爱国卫生运动，环境卫生改善，人民健康水平提高。1957年实现基本无蚊镇。50年代消灭天花和性病，70年代基本消灭丝虫病、疟疾、白喉、百日咳，乙脑等传染病得到控制，80年代末基本消灭麻风病。1992年底传染病总发病率由1950年超过1.1万/10万降至900/10万以下，婴儿死亡率由解放前近50%降至0.5%，新法接生率100%。

解放前无专门体育场地，体育竞赛寥寥。50年代起兴建公共体育设施，体育竞赛增多，取得较好成绩。

民国时期医疗机构

存济医院 创建于民国6年（1917），址宫下，时有中、西医生4名，看护等6名。至民国20年建二层门诊楼1幢，设病床10

张。抗战胜利后转为公立医院，增建住院部，设内科、外科、妇产科、眼科等，病床和人员分别增至 50 张和 50 人，有小型爱克斯光机、显微镜、电疗仪等。能进行下腹部及部分上腹部手术，与宁波“华美”、余姚“阳明”医院有“浙东三院”之称。1950 年 5 月 15 日，国民党军队撤退时，裹胁部分医务人员持器械、药品去台湾，遂停诊。

同善医院 民国 9 年（1920）鲍兴贤（号子贤）夫妇创办，址缪家塘，久以鲍子（贤）医院闻名。有楼房 3 间，设病床 10 张，医务人员 5 名。1939 年改名同善诊所，解放后加入联合医疗机构。

个体行医 清光绪十年（1884）至民国初期，先后有个体开业行医 6 人。至 1918 年，俞子章、朱济人、徐尔康行医沈家门，均为中医内科。30 年代，王仲贤、徐茗人、王筱芳、赵天宝、余吟观、吴企梅等中医相继来镇挂牌施诊。中医儿科吴芝九，伤科陆成斋，外科包起宾，喉科吴济霖，牙科吴九如等皆有医名。至 1949 年，有中医 16 人，葆仁堂等中药店（铺）8 家。

1949 年沈家门中医名录

姓 名	科 别	姓 名	科 别
余吟观	内科	林俊三	伤科
吴企梅	内科	叶庄华	眼科
庄致康	内科	周清扬	眼科
裘梦莹	内科	周文通	眼科
郑鹤年	内科	商后守	眼科
徐大章	内科	郑圣恩	眼科
翁信初	内科	魏其刚	针灸
包起宾	外科	万圣坚	针灸

1949年沈家门中药店（铺）

店（铺）名	人数	店（铺）名	人数
葆仁堂	18	延龄堂	1
车存德	5	存仁堂	6
宋同仁	3	一德堂	1
万象春	7	养全堂	2

解放后医疗机构

普陀区人民医院 址宫墩。前身沈家门存济医院。1954年2月由政府接管，称普陀县卫生院，职工27人。1956年6月更名县人民医院，1960年称舟山县第二人民医院，1962年复名普陀县人民医院。1987年改称舟山市普陀区人民医院，为普陀区医疗和医学科研中心和规模最大的综合医院。1992年有职工402人，其中卫生技术人员302人，高、中、初级职称分别为7、67、218人。拥有双球双管爱克斯光机、B型超声诊断仪、心电监护仪、胃镜、全自动生化仪、血气分析仪等仪器设备。设6个病区，病床350张，21个临床科室和15个医技科室，年门诊量34万人次。医疗技术水平较高，内科能处理严重心力、呼吸、肾功能、肝功能、脑功能衰竭等症。1980、1981年，分别对1名高压电击致心跳骤停28分钟和1名河豚鱼毒素中毒自主呼吸停止68小时病人抢救成功。外科能行施肝叶切除、直肠癌根除和各式胆肠吻合术；神经外科能解决急性颅脑外伤，颅脑肿瘤摘除，脊髓疾病诊断和治疗。

普陀区中医院 址滨港路1号。1958年6月，镇牙科联合诊所、第二中医诊所、镇保健站联合在原同善医院址建沈家门镇中西医结合医院。1965年在现址建1200平方米医疗用房。素以中医著称，当地有声望的中医郑鹤年、周文通、徐大章等先后任院长、

副院长或主持业务，同时带教学徒，培养中医人才。中医眼科、牙科颇有影响。1974年更名县中医院，1987年更现名。1992年，有职工147人，其中卫生技术人员125人。病床60张。设27个科室，其中中医中药科室10个，西医科室5个，其他科室12个。医疗、生活用房各3000、1000平方米。为全区中医药中心，年门诊量24万人次。

沈家门镇卫生院 址荷外路4号。租用民房78平方米，建于1979年3月，时称镇防治院，职工20人。1980年更名镇卫生院。1983、1992年在天打岩和水产品交易市场设门诊点。1992年职工25人。

舟山海洋渔业公司职工医院 址平阳浦中弄村。建于1958年，时称公司医务室，职工10人。1976年扩建为医院。1992年有职工101人，其中卫生技术人员72人，高、中、初级职称分别2、9、61人。有用房3400平方米，病床110张，配有200毫安爱克斯光机，B型超声诊断仪和纤维胃镜等大中型器械设备。

企事业单位医务室 1992年，尚有驻沈省、市属企事业单位医务室（所）12家，区属企事业单位医务室（所）38家，镇属企事业单位医务室2家。

村医疗组织 1954年训练村保健员2人，建鲁家峙、泗湾保健站2所，至1958年增至6人。60年代初期有渔船卫生员10人。1969年，保健员、卫生员改称赤脚医生，同时建大队医疗站2家，资金由社员和集体自筹，社员每人每年交0.5~2元不等，集体由公益金支付，社员看病只付挂号费，免付药费，称“合作医疗”。至1977年10个大队建医疗站。1979年赤脚医生经考核，合格者改称乡村医生，余称卫生员。至1992年底，有乡村医生、卫生员17人。

个体行医 解放后个体医生组织医疗联合机构，至1955年除个别半农半医、年老多病者外，全部参加。50年代末和60年代初，

先后有“西滨”、“滨港”、“新街”3家联合诊所。1962年有个体医生3人，“文化大革命”中禁绝。1986年2月，离休医师纪律创办荷外诊所。同年11月国家卫生部长崔月犁来沈家门视察时，对离退休医师办医予以肯定。1992年，有个体医生18人。

卫生防疫

民国时期镇区无防疫机构。1956年7月建普陀县卫生防疫站，址宫下路原存济医院门诊部，时职工10人，设卫生、防疫两股。1959年撤销，1963年2月恢复。1964年迁北安路，1979年迁食品厂路现址，用房1480平方米。1987年改名区卫生防疫站。1992年末职工54人。此外，1980年镇卫生院建免疫接种站。

传染病防治 解放前，霍乱、天花和麻疹、白喉、百日咳、流行性脑脊髓膜炎等烈性、急性传染病流行，死亡惨重。民国6年（1917）沈家门霍乱流行，“死者枕藉”。28年又流行，宫墩临时“时疫医院”不敷收住，死百余人。旧时传染病流行，大多自生自灭。27~37年，施行预防接种，仅有霍乱菌苗、牛痘苗、伤寒霍乱混合苗3种。

解放后至60年代中期，麻疹、白喉、流脑流行，患者大多为婴幼儿。1954年镇建立防治麻疹领导小组。组织中西医10余人防治。1959年麻疹、白喉同时流行，遍及全镇，医院人满为患，抢救不及，死亡4人。1965~1968年，流脑先后流行。70年代始用四种疫苗（百白破三联、卡介苗、脊髓灰质炎疫苗糖丸、麻疹疫苗）预防六病（百日咳、白喉、破伤风、肺结核、脊髓灰质炎、麻疹）取得成效。至1992年底，“四苗”覆盖率93%，单苗接种率分别为98%、94%、94%和91.5%。

1950年镇区消灭天花。50年代基本消灭霍乱。1959年消灭头癣，根绝性病，但80年代沉渣泛起，偶有淋病患者发现。丝虫病、

疟疾分别于 1982、1983 年灭迹。白喉、脊髓灰质炎 1981 年后未发。1990 年后，病毒性肝炎和痢疾发病率有所上升。

寄生虫病和其他疾病防治 50 年代和 60 年代初期，大规模普查、防治包括蚊媒传染病在内的寄生虫病，全镇疥疮和头癣得以消灭，郊区农民查出钩虫感染阳性 21 人，症状轻，致严重贫血者少见。解放后，曾偶然查出个别麻风病患者，1991 年后无病例。1972 年鲁家峙发现“小兔样流行性喘憋性肺炎”8 人，经治疗痊愈，此后未发病。1985 年蒲湾捕获一臭鼬为 EHF 抗原阳性，次年发生流行性出血热 1 人。境内为非血吸虫病流行区，无中间宿主——钉螺。

妇幼保健

1956 年 7 月，建普陀县妇幼保健站，职工 4 人，后几经撤并，1987 年改称区妇幼保健所，迁北安路现址，用房 600 平方米。1992 年末，职工 20 人。

接 生 旧时妇女分娩大多由土产婆接生，少数自生自接，有的讳忌产（红）房，产于牛棚、柴间、阁楼。婴儿脐带常用破碗片、旧剪力断割，遇难产则强拉硬扯，致大出血和产后产褥热，丧命者甚多，婴儿死亡率近 50%，其中大多死于破伤风（俗称七日风）。30 年代起存济医院推行新法接生。民国 34 年（1945）提倡“斗米接生”（交一斗米，可享受产前检查、产时接生和产后访视），由于民众贫困，响应者不多。至解放前夕，有土产婆 21 人。1950 年后政府大力推行“一躺三消毒”（产妇平卧，会阴、器械、接生手消毒）新法接生，改造土产婆，培训新法接生员。1955 年欧阳威振从上海医学院毕业后分配普陀县卫生院任妇产科医师，医技高超，颇负声望。1958 年有接生员 15 人，新法接生率和住院接生率分别为 75% 和 50%，婴儿死亡率 21%。此后，孕妇到医院妇产科分娩增多，接

生员逐渐淘汰。1992年新法接生率和住院接生率均达100%。是年医院接生591人，死亡婴儿3人，死亡率降到0.5%。

儿童保健 民国时期，存济、同善医院每年四月四日前后开展“健康儿童”评比，为数甚少。解放后，政府重视儿童保健，每年“六一”国际儿童节前后，组织儿童健康检查。50年代为儿童预防龋齿、驱蛔虫治疗不下7000余人次。1958年渔农村办农忙幼托班7班，保育员健康检查14人，1960年停办。同期县机关幼儿园开办，保育员和幼儿定期进行健康检查。1978年儿童体检2500人次。1984年起镇卫生院开设“儿童保健门诊”，建立3周岁以下幼儿健康档案，实行系统健康管理。1985年镇区13所小学、6所中学761名学生进行近视眼监测，近视发病率以小学二年级最低，小学五~六年级以16.6%、初中一~二年级以12.5%、高中一年级以17.6%速度增加，高中一年级近视率75.1%，高中三年级近视率高达84.5%。期间，各学校先后采取戴老花眼镜和使用中西药品等方法矫治，收到一定疗效。1992年“六一”节前后，进行儿童健康检查，幼儿园、托儿所检查率91.7%，3~6岁体格发育符合率73%。

妇女保健 历来患妇女病者甚多，有“十女九带”之说。患子宫脱垂（俗称“拖子袋”）和尿漏者，痛苦终身。解放后重视妇女保健，50年代推行“四期”（妇女经、孕、产、哺乳期）和“三调三不调”（调干不调湿，调轻不调重，调近不调远）劳动保护，照顾参加集体生产妇女。60年代初期开展妇女病治疗，用无水酒精注射主韧带，治疗子宫脱垂11人，8人痊愈，3人好转。1977年6~7月，对镇区渔农业大队、机关企事业单位4000名妇女进行妇女病检查，115名患者免费治疗。1980年对10例子宫脱垂患者视病情用中西药或手术治疗，痊愈、好转各5例。1982年，对怀孕到产后42天的妇女，实行定期检查和医疗监护或转送，称“孕产妇系统管理”，有效降低孕产妇和婴儿死亡率。1992年，继

续落实高危妊娠管理。

食品卫生

民国时期，食品卫生监督由警察管理。解放后至 1955 年，由卫生院防疫保健科负责。是年饭菜馆、点心面食店、食品加工、旅馆、影剧院、理发、浴室从业人员 505 人接受体检，核发“卫生许可证” 309 份。1956 年由防疫站主管。1963 年核发从业人员“健康证” 810 份。1983 年食品卫生检查合格率 82%，其中冷饮店自制冷饮品合格率 88%。1984 年镇食品卫生监督员 1 名。1992 年镇卫生院、区防疫站联合体检从业人员 650 人。历年累计体检 7950 人次。

1983 年发生食物中毒两起，有关企业作行政处罚。次年因卫生不合格，停办汽水厂 6 家、棒冰厂 2 家，销毁不卫生食品 1500 千克。1985 年罚款 28 户次，销毁不卫生食品 350 千克。1992 年处罚 73 户次。

基本无蚊镇

民国时期，镇区清道夫 2 名，民间除春节前“掸尘”，无统一卫生活动。臭鱼烂虾、蚊蝇遍地，污水四溢，腥臭难闻，环境卫生差。

1950 年后，由镇统一部署，镇区机关、学校、团体、企事业单位及驻镇部队开展爱国卫生运动，除害灭病。1952 年，人民解放军驻鲁家峙老虎山连队荣获“卫生模范连”称号。1956 年冬，开展以灭蚊为重点的爱国卫生运动，大搞室内外卫生，移动百物，捕杀越冬成蚊。次年 1 月起，卫生防疫人员 15 名、灭蚊喷洒员 80 名，用 25% 223 乳剂 3 吨、6% 可湿性 666 粉 6 吨，喷洒住房、防空洞、河道、阴沟等场所，并采取开启碶门、倒灌海水，及废柴油封闭河沟水面，致蚊蚋窒息等措施消灭蚊子。蚊密度由 1956 年灭蚊前

109 只/人工时，降至 1957 年灭蚊后 0.4~0.5 只/人工时，成为基本无蚊镇，实现不挂蚊帐过夏秋愿望。1958 年 9 月调查灭蚊区 1743 户，无蚊 1403 户，占 80.5%，3 只以下 193 户，占 11%，3~5 只 95 户，占 5.5%，5~10 只 35 户，占 2%，10 只以上 17 户，占 1%。镇环卫所宓志豪等长期从事灭蚊工作。镇区年年坚持灭蚊，至 1992 年保持基本无蚊。

1956 年，根据《全国农业发展纲要（草案）》中有关除害灭病要求，开展除“四害”、讲卫生爱国卫生运动。1957、1958 年开展除跳蚤、虱子、臭虫、蟑螂活动。发动群众，打扫室内外卫生，擦洗门窗板壁，清除污泥浊水，清扫垃圾、瓦砾 3000 余吨，拆除、改造沿港厕所 41 处。环境卫生大为改观，蚤、虱、臭虫灭迹。1958 年，东大居民区 23 组被评为省爱国卫生先进集体。70 年代，爱国卫生运动以突击和经常清扫相结合，开展除害灭病，改善生活环境。1980 年后结合市政建设，改造东河，注重改善卫生设施和强化法规管理。街道两侧设置果壳箱、痰盂和垃圾箱。1992 年设铁质、混凝土垃圾箱 108 只。1980 年各居民区设民办保洁员 28 人，1992 年增至 80 人。1991 年 5 月起，在城区 12 条主要街路配门前“三包”（包清扫、秩序、绿化）管理员 170 名。

附：鲁家峙、墩头渔民心脑血管病调查

1975 年鲁家峙、墩头两地渔民被列为省心脑血管流行病调查点之一。是年，建渔民健康档案 224 人，之后隔年复查。1982 年两地列入心脑血管病防治网点，进行人群监测。1984 年调查鲁家峙 35~59 岁 1084 人心脑血管病危险因素，结果表明高血压患病率：确证高血压 5.9%，临界高血压 2.58%，合计 8.48%；冠心病患者病率 0.09%；脑卒中患病率 0.18%，均为低发区。1985 年，墩头对 100 人进行心脑血管病微量元素测定，并逐年随访。此后，镇建立疾病防治网，鲁东、鲁西、鲁农、墩头各点培训村防治员 4 名

和防治医生 1 名。

体育设施

解放前，无专门体育场地，运动会在晒场、街路举行。解放后，驻军、机关、学校等组织义务劳动开辟体育场地。1953 年起陆续兴建公共体育设施。至 1992 年，有 250 米、200 米跑道运动场各 1 个，篮球场 35 个（其中灯光球场 2 个），排球场 5 个，游泳池 3 个，乒乓房 1 个，室内健身房 3 个，小足球场 1 个。

灯光球场 在体育路东侧，1956 年建。1974 年扩建，1978 年竣工。占地 2136 平方米，建筑面积 756 平方米。四周设固定观众席，可容纳观众 4000 余人。比赛场地 35×20 米，沥青地面，有灯光设施。运动员休息室 656 平方米，训练房 100 平方米。

游泳池 在鹤龄泉下，1960 年始建，1965 年 7 月建成，占地 2280 平方米，建筑面积 1000 平方米。池长 50 米，宽 21 米，深 1.30～1.80 米。马赛克池壁，水泥池底。东西两侧观众席位 2000 余个，灯光设备较齐全。1985 年承办全国少年潜水赛，曾全面整修，池底改马赛克，池四周地面贴红地砖，看台装钢管栏杆。

室内儿童游泳池 在灯光球场北侧。1984 年 4 月竣工，钢混结构，占地 226 平方米。池长 25 米，宽 5.10 米，深 1.10 米。配灯光设备，附设锅炉房、更衣室、淋浴间等。

乒乓球训练房 1962 年起借用青龙山天主堂大堂为乒乓球训练房和乒乓比赛场地，有灯光设备。1985 年归还教堂。迁至灯光球场内。

普陀中学室内健身房 在普陀中学内。1986 年始建，1988 年竣工。建筑面积 1400 平方米。框架结构呈圆形，跨度 36 米，高 12 米。架空地板，配灯光设备。

普陀中学运动场 在普陀中学西侧。原泗湾村水泥制品预制

场，占地 9 亩。跑道 6 条，煤渣混泥土地面。四周观众席位 1200 个。跑道圈内设小足球场 1 个。有跑、跳、掷场地。

沈家门中学运动场 在长地升沈家门中学内。原系农田，1989 年沈家门中学新校舍建成后同时填成，占地 1200 平方米，设跑道 6 条，篮球场 2 个，煤渣混泥土地面。有田径运动设施。

体育竞赛

民国 23 年（1934）在沈家门举行定海县第二区运动会，13 所学校、5 个民众队共 500 余名运动员参赛，分初级、高级组。比赛项目有田径、团体操等。

1951 年上半年，在沈家门举行定海县第一届体育运动大会，赛场设王万泰晒场。12 个村民代表队 400 余名运动员参赛。设田径、篮球两项。1954 年，举行普陀县首届工人运动会。8 个职工代表队 200 余名运动员参赛。比赛项目田径。1958 年，在舟山水产食品厂技校操场举行普陀县田径选拔赛。参赛运动员 190 名。其年秋，在普陀中学举行普陀县首届中小学生田径运动会，300 余名中小学生参赛。1964 年举行普陀县职工运动会，运动员 300 余人。乒乓球、象棋及游泳比赛分别在天主堂、蒲湾穿心河举行。1971 年，在普陀中学操场举行普陀县第二届中小学生运动会，有 400 余名中小学生参赛。1976 年 6~8 月，在县灯光球场、天主堂等地举行普陀县第二届体育运动大会，运动员 300 人。比赛项目有乒乓球、篮球。1978 年 5~7 月，在灯光球场、天主堂等地举行普陀县第三届体育运动大会。县属各单位及省、地属厂矿 376 名运动员参赛。设乒乓、篮球两项。1982 年 6~11 月，在灯光球场、游泳池、浙江水产学院等地举行普陀县第四届体育运动大会。比赛项目乒乓、象棋、田径、射击、游泳、篮球等。924 名运动员按系统组成 24 个代表队。1986 年 3~4 月，在灯光球场等地举行普陀县

第五届体育运动大会。11 个代表队 458 名运动员参加象棋、篮球、乒乓球比赛。1990 年 9 月，在沈家门举行普陀区首届机关体育运动会。45 个代表队 1240 名运动员参加。项目有排球、乒乓、象棋、围棋、桥牌、太极拳（剑）、游泳等。1991 年 9 月，普陀区第二届机关体育运动会在沈家门举行。31 个代表队 980 名运动员参加 13 个项目比赛。

参加全国比赛优胜运动员名录

姓名	性别	赛地	运动会名称	时间 (年、月)	项 目	名次
童永国	男	南宁	全国游泳比赛	1973.9	100 米蝶泳	8☆ (1)
童永国	男	南京	全国游泳比赛	1974.8	100 米蝶泳	5
童永国	男	北京	第三届全运会游泳比赛	1975.9	100 米蝶泳	1☆ (2)
王亚莉	女	福州	全国少年游泳通讯赛	1974	200 米个人混合赛	4
王亚莉	女	济南	全国游泳分区赛	1976.8	200 米蛙泳	1
王亚莉	女	长沙	全国春季游泳分区赛	1977.4	200 米蛙泳	6
王亚莉	女	漳州	全国游泳分区赛	1977.8	200 米蛙泳	1
王亚莉	女	漳州	全国游泳分区赛	1977.8	100 米蛙泳	4
王亚莉	女	邯郸	全国游泳锦标赛	1978.8	200 米蛙泳	3
郑志龙	男	北京	第四届全运会潜水比赛	1979.9	100 米潜泳	4
郑志龙	男	北京	第四届全运会潜水比赛	1979.9	200 米潜泳	4
郑志龙	男	北京	第四届全运会潜水比赛	1979.9	40 米屏气潜泳	5
柯自德	男	济南	全国春季游泳分区赛	1981.4	100 米蝶泳	1
柯自德	男	济南	全国春季游泳分区赛	1981.4	200 米蝶泳	1
郭桂忠	男	南京	全国皮划艇锦标赛	1982.8	双人划艇	1
郭桂忠	男	南京	全国皮划艇锦标赛	1982.8	单人划艇	2
张 雷	男	定海	全国少年游泳分区赛	1986.8	400 米自由泳	3
陈 蛟	男	唐山	全国少年潜水比赛	1986.8	4×100 米接力赛	3

续表

姓名	性别	赛地	运动会名称	时间 (年、月)	项 目	名次
陈 英	女	唐山	全国少年潜水比赛	1986.8	4×100 米接力赛	6
俞舟峰	男	上海	全国皮划艇锦标赛	1988	1000 米单人划	1
俞舟峰	男	上海	全国皮划艇锦标赛	1988	500 米 4 人划	3
俞舟峰	男	香港	亚洲皮划艇邀请赛	1988	1000 米单人划	2
俞舟峰	男	香港	亚洲皮划艇邀请赛	1988	500 米单人划	2

注：☆ (1) 破全国少年乙组 (13~14 岁) 男子 100 米蝶泳纪录 (成绩 1 分 08 秒)。

☆ (2) 并列全国少年组男子 100 米蝶泳第一名。

参加省级比赛前 3 名获奖运动员名录

姓名	性别	赛地	运动会名称	年月	项 目	名次
杨秀琴	女	宁波	省中小學生田径赛	1972	铅球	1
方富康	男	宁波	省少年儿童游泳赛	1973.7	400 米混合泳	2
郑志富	男	杭州	省第五届运动会游泳赛	1974	100 米自由泳	3
郑志富	男	杭州	省第五届运动会游泳赛	1974	200 米混合泳	3
李海峰	男	杭州	省中小學生田径赛	1976.5	手榴弹	1
毛祖康	男	金华	省少年儿童游泳赛	1976	100 米仰泳	2
林 莉	女	金华	省少年儿童游泳赛	1976	50 米蝶泳	1
朱艺刚	男	临平	省业余体校“迎春杯”游泳赛	1983.2	50 米蝶泳	2
张 雷	男	临平	省业余体校“迎春杯”游泳赛	1983.2	400 米自由泳	3
俞海波	男	临平	省业余体校“迎春杯”游泳赛	1983.2	400 米自由泳	3
张 雷	男	海宁	省业余体校“迎春杯”游泳赛	1984.2	200 米混合泳	2
张 雷	男	海宁	省业余体校“迎春杯”游泳赛	1984.2	100 米仰泳	2
张 雷	男	海宁	省业余体校“迎春杯”游泳赛	1984.2	400 米自由泳	1
陈 英	女	海宁	省业余体校“迎春杯”游泳赛	1984.2	100 米蛙泳	2
陈 英	女	海宁	省业余体校“迎春杯”游泳赛	1984.2	200 米蛙泳	2

续表

姓名	性别	赛地	运动会名称	年月	项 目	名次
张 雷	男	建德	省业余体校游泳赛	1984.8	100米自由泳	2
张 雷	男	建德	省业余体校游泳赛	1984.8	200米自由泳	2
陈 英	女	建德	省业余体校游泳赛	1984.8	200米蛙泳	3
俞海波	男	海宁	省业余体校“迎春杯”游泳赛	1984.2	100米蛙泳	3
俞海波	男	海宁	省业余体校“迎春杯”游泳赛	1984.2	200米蛙泳	3
俞 艳	女	海宁	省业余体校“迎春杯”游泳赛	1984.2	100米仰泳	3
张 磊	男	定海	省业余体校乒乓球赛	1984.5	单打	3
俞海波	男	海宁	省业余体校“迎春杯”游泳赛	1985.2	100米蛙泳	2
俞海波	男	海宁	省业余体校“迎春杯”游泳赛	1985.2	200米蛙泳	2
卓 波	女	海宁	省业余体校“迎春杯”游泳赛	1985.2	100米蛙泳	2
卓 波	女	海宁	省业余体校“迎春杯”游泳赛	1985.2	200米蛙泳	2
张 雷	男	海宁	省业余体校“迎春杯”游泳赛	1985.2	400米自由泳	2
张 雷	男	海宁	省业余体校“迎春杯”游泳赛	1985.2	200米仰泳	2
王 波	男	海宁	省业余体校“迎春杯”游泳赛	1985.2	100米蛙泳	3
张 雷	男	海盐	省少年儿童游泳赛	1985.7	200米仰泳	2
卓 波	女	海盐	省少年儿童游泳赛	1985.7	200米蛙泳	2
卓 波	女	海盐	省少年儿童游泳赛	1985.7	100米蝶泳	3
陈 英	女	海盐	省少年儿童游泳赛	1985.7	100米蛙泳	2
陈 英	女	海盐	省少年儿童游泳赛	1985.7	200米蛙泳	2
俞海波	男	海盐	省少年儿童游泳赛	1985.7	100米自由泳	3
周剑波	男	海盐	省少年儿童游泳赛	1985.7	400米自由泳	3
周剑波	男	嘉兴	省少年潜水赛	1985.7	800米蹼泳	2
俞海波	男	嘉兴	省少年潜水赛	1985.7	50米屏气潜泳	3
陈 英	女	嘉兴	省少年潜水赛	1985.7	100米蹼泳	2
卓 波	女	嘉兴	省少年潜水赛	1985.7	100米蹼泳	2

续表

姓名	性别	赛地	运动会名称	年月	项 目	名次
卓 波	女	嘉兴	省少年潜水赛	1985.7	200米蹼泳	2
倪竹青	男	杭州	省老年人乒乓球赛	1985.12	单打	1
俞海波	男	三门	省少年儿童“迎春杯”游泳赛	1986.1	200米蛙泳	3
卓 波	女	三门	省少年儿童“迎春杯”游泳赛	1986.1	100米蛙泳	2
王 波	男	三门	省少年儿童“迎春杯”游泳赛	1986.1	100米蛙泳	2
王 波	男	三门	省少年儿童“迎春杯”游泳赛	1986.1	50米蛙泳	3
张 雷	男	乐清	省八届体运会少年儿童游泳赛	1986.7	400米自由泳	1
张 雷	男	乐清	省八届体运会少年儿童游泳赛	1986.7	1500米自由泳	1
张 雷	男	乐清	省八届体运会少年儿童游泳赛	1986.7	100米蝶泳	2
周剑波	男	乐清	省八届体运会少年儿童游泳赛	1986.7	800米蹼泳	3
郑 泳	男	乐清	省八届体运会少年潜水赛	1986.7	800米蹼泳	3
郑 泳	男	乐清	省八届体运会少年潜水赛	1986.7	100米蹼泳	3
苏 静	女	温州	省“迎春杯”游泳分区赛	1987	全能(仰泳)	1
苏 静	女	温州	省“迎春杯”游泳分区赛	1987	200米混合泳	2
张未珍	女	沈家门	省传统体育学校游泳赛(小学生)	1987.3	50米蝶泳	3
张未珍	女	沈家门	省传统体育学校游泳赛(小学生)	1987.3	四式打腿	2
张未珍	女	温州	省“迎春杯”游泳分区赛	1987	全能(蝶泳)	1
张未珍	女	沈家门	省传统体育学校游泳赛(小学生)	1987.7	100米自由泳	2
陈 英	女	杭州	省“迎春杯”游泳赛	1988	100米自由泳	3
朱艺刚	男	杭州	省“迎春杯”游泳赛	1988	400米蝶泳	3
朱敏娜	女	杭州	省“迎春杯”游泳赛	1988	100米蛙泳	3
苏 静	女	杭州	省“迎春杯”游泳赛	1988	全能(仰泳)	3

续表

姓名	性别	赛地	运动会名称	年月	项 目	名次
郑 泳	男	慈溪	省二届青少年运动会蹼泳赛	1988	100 米蹼泳	3
郑 泳	男	慈溪	省二届青少年运动会蹼泳赛	1988	200 米蹼泳	2
郑 泳	男	慈溪	省二届青少年运动会蹼泳赛	1988	400 米蹼泳	2
毛 忠	男	慈溪	省二届青少年运动会蹼泳赛	1988	400 米蹼泳	3
陈 英	女	慈溪	省二届青少年运动会蹼泳赛	1988	100 米蹼泳	3
陈 英	女	慈溪	省二届青少年运动会蹼泳赛	1988	50 米屏气潜泳	3
俞 艳	女	慈溪	省二届青少年运动会蹼泳赛	1988	400 米蹼泳	3
俞 艳	女	慈溪	省二届青少年运动会蹼泳赛	1988	800 米蹼泳	2
朱艺刚	男	慈溪	省二届青少年运动会蹼泳赛	1988	100 米蹼泳	3
朱艺刚	男	慈溪	省二届青少年运动会蹼泳赛	1988	40 米屏气潜泳	3
田 华	女	海宁	省少年残疾人乒乓锦标赛	1988	聋哑组单打	2
沈舟亚	女	海宁	省少年残疾人乒乓锦标赛	1988	聋哑组单打	1
任银龙	男	海宁	省少年残疾人乒乓锦标赛	1988	截肢组单打	2
朱艺刚	男	嘉兴	省少年儿童蹼泳比赛	1989	100 米蹼泳	1
朱艺刚	男	嘉兴	省少年儿童蹼泳比赛	1989	200 米蹼泳	2
朱艺刚	男	嘉兴	省少年儿童蹼泳比赛	1989	50 米屏气潜泳	3
徐宏辉	男	嘉兴	省少年儿童蹼泳比赛	1989	400 米蹼泳	1
顾鹏飞	男	嘉兴	省少年儿童蹼泳比赛	1989	100 米蹼泳	3
鲁 意	女	余姚	省小学生“金龙杯”游泳赛	1989	50 米自由泳	1

第十七章 文化 艺术

文化设施

文化馆、站 民国 22 年（1933），在宫墩建沈家门民众教育馆，设有图书室。23~25 年举办乒乓、象棋、篮球和婴儿健康比赛，儿童书画展览和放映水产电影等。1952 年 6 月，在中大街百货公司弄内建沈家门区文化站，工作人员 2 名。次年普陀建县，改名县文化馆。1954 年移至滨港路（现沈家门粮管所址）。1957 年迁至体育路现址，建平房 400 平方米，配工作人员 4 名。1959 年改名舟山县文化馆普陀分馆。1963 年又改普陀县文化馆。1981 年 8 月新建三层馆楼，面积 917 平方米，工作人员增至 15 名。1988 年 5 月在蒲湾村建沈家门镇文化站。1990 年 12 月迁泗湾路，建筑面积 200 平方米。设有图书室、阅览室、少儿活动室、老年活动室、录像室。1992 年藏书 5000 册。

图书馆 1953 年设文化馆图书室，工作人员 1 名，藏书 2 万余册。1966 年增至 3 万余册。“文化大革命”期间，文化馆作武斗据点达两年之久，各类图书尽毁。1976 年 10 月图书室重新开放。1978 年 12 月独立建制，成立普陀县图书馆，工作人员 4 人，藏书 36044 册，设外借部、阅览室、农村图书组、采编室。1981 年 9 月，连降暴雨，图书馆进水，图书被淹 1.2 万册。次年 11 月，在原址建图书楼，1984 年竣工，建筑面积 900 平方米，工作人员增至 12

人。翌年底藏书 73670 册，订报 61 种、刊物 243 种。室内阅览月均 4939 人次，其中少儿 1586 人次；个人外借月均 2305 人次。1986 年被省文化厅评为“图书工作先进集体”。1991 年 11 月被中央文化部授予“全国文化工作先进集体”称号。1992 年工作人员 16 人，藏书 8.7 万余册。

书店 民国时期，中大街开设大众书店，兼营文具纸张；西横塘原救火会门口设有书摊，出售小说、唱本、尺牍等。1952 年设立新华书店定海支店沈家门分销处。1953 年书店成立流动图书供应组，送书至基层，为海岛部队及渔农村读者服务，全县人均年购书 1.1 册。1956 年以原门市部和流动供应组为基础，成立新华书店普陀支店，年售书人均 2.6 册。1958 年，书店迁入东大街 7 号，改名普陀新华书店。“文化大革命”期间购书量下降，1969 年人均购书 1.8 册。1978 年后，购书量逐年上升。1985 年在体育路新建八开间店面，面积 800 平方米。1986 年销售额突破百万元。1992 年销售额 286 万元。1985 年后，个体书摊发展。至 1992 年，售书摊 5 家，租书摊 36 家，出售和出租通俗小说与各类刊物。邮电局设有报刊门市部。

剧团 民国期间，镇内无专业演出团体，演戏均请外地剧团。民国初期先后有“北京大连升”、“宋翔记”、“老大鸿寿”、“老聚丰”、“新庆丰”等京班来演出，主要演员有王其昌、筱毛豹、张翼鹏等，剧目有《封神榜》、《三国》、《水浒》等武戏。民国 14 年（1925），始有早期越剧“的笃班”前来演出，嗣后女子越剧陆续来演，主要演员有施银花、马樟花、赵瑞花、姚水娟、范瑞娟、竺水招等，剧目有《碧玉簪》、《三看御妹》、《狸猫换太子》等传统戏和连台本戏。除售票演出外，多为“庙会戏”、“谢洋戏”、“焰口戏”、“还愿戏”、“发财戏”、“太平戏”、“冬至戏”等，内容多含敬神驱鬼、封建伦理，杂有恐怖、色情情节。1951 年 6 月，镇海红旗剧团来定海火神庙演出时，参加定海县文化馆组织的学习

班，经整顿、充实演员，改名群艺剧团，次年2月调至沈家门，以永安戏院为基本演出场所，实行场、团合一经济核算制，有演员50名。1953年由“路头戏”转为排演剧本戏，主要演出剧目有《梁祝》、《孔雀东南飞》、《龙凤花烛》、《钗头凤》、《红色风暴》、《血泪仇》、《亮眼哥》等，还自编《东海游击队》。1956年由集体所有制转为全民所有制。1960年与定海集艺越剧团合并，改名舟山集艺越剧团。1971年8月，挑选32名业余演员组成普陀文宣队。至1976年，成为全民专业艺术表演团体，有演员40名，演出小戏、曲艺、歌舞等，主要剧目有自编小戏《激浪礁》、《塘边风波》、《鱼往哪里游》等。1979年1月改名普陀越剧团，有演员48名。剧目有《小刀会》、《梁祝》、《于无声处》、《孟丽君》和自编大型戏剧《风雨伴侣》、《骊山奇缘》等。1986年12月，改为普陀艺术团，有演职员25人，建造团舍500平方米，在沈家门剧院后楼4、5两层。1989年11月，镇文化站建民间职业“沈家门越剧团”，自负盈亏。演员除本地招收外，大部来自嵊县、绍兴等地，演出于镇教场剧场和岱山、定海、宁波等地。1993年初停办。

曲艺队及书场 民国期间，有走书、木偶、唱新闻等，演员、盲艺人约30余人。1952年3月，成立沈家门文化站曲艺组，有艺人10余名。次年建县，更名普陀曲艺组，扩至六横、朱家尖、展茅等地，艺人20人左右，曲种有走书、新闻、评话。1959年，并入舟山曲艺队。1979年10月，重组普陀曲艺队，吸收民间艺人17名，表演走书为主。近年因听众减少，艺人多改行，1992年尚有5~6人演唱。

民国期间，陈伟根在西滨港路开办书场，设120个座位。1955年，改名“沈家门书场”，后迁入“大众戏院”。“文化大革命”中停办。1977年4月，县总工会在青龙山建“工人俱乐部书场”，1984年6月转为录像场。次年6月建“文化馆书场”，设150座位。至1990年，接待艺人216次，演出2858场，演唱曲目204部。1991

年停办转为录像场。

影剧院 民国初期，有大陆剧团来沈家门演出，主要演出场所宫墩东岳宫、泗湾马鸣王庙、荷叶湾真武宫或街头搭台。21年（1932），王万泰晒场（现海滨电影院址）搭棚屋，始有售票演出。翌年，西横塘搭板屋、新街搭草棚演出。29年，在缪家塘烂田建“永安戏院”，为镇上第一座剧场，700余座位。1951年4月，新街“大众戏院”竣工，800余座位，设有月楼。1953年7月，永安戏院拆修，改为“沈家门大礼堂”。1960年秋，翻修后改为“沈家门剧院”。1975年再次拆造，总面积3770平方米，1300个座位，其中月楼300座位，台面宽13米，高7米，深16米，舞台灯光、音响设备较全。机房配35毫米放映座机2台。可供专业大型艺术团体演出兼放电影。1985年扩建750平方米，增设招待所。剧场配有录像放映、舞厅等设施。1980年10月教场村在东海中路修建教场剧场，计300平方米，428座位，接待民间剧团演出。

民国24年（1935），民众教育馆在天后宫（现宫墩）放映水产电影。1950年春，驻舟山国民党军队电影组来沈家门永安戏院放映《王小二过年》、《祥林嫂》等片。次年春季，人民解放军在王万泰晒场为军民放映苏联早期无声故事片《金钥匙》。1953年5月，省文化局电影处派放映员携带16毫米放映机至沈家门巡回放映。

1956年动工，在新街建“海滨电影院”，次年元旦竣工，面积1000平方米，设翻椅952座。1983年拆建重造，面积1800平方米，内设软席沙发翻椅935座。1986年7月置冷暖气设备。1987年1月附属用房6层海滨楼竣工，面积又增1800平方米。此外，还有兴建路舟山柴油机厂电影院、荷外舟山水产联合公司电影院、平阳浦舟山海洋渔业公司电影院和食品厂路普陀海洋渔业（集团）公司电影院。

新兴文化娱乐设施 1985年，文化馆开设录像场。至1992年

底，有录像放映场 8 个，录像带发行站 3 家，出租点 12 家。1986 年文化馆在商业局会议室开办舞厅，后逐年发展，至 1992 年，有舞厅 36 家、卡拉 OK 厅 13 家。另有文化娱乐中心 2 家，电子游戏室 28 家、游戏机 118 台、台球室 23 家、台球桌 37 张。近年，北安公园内北侧形成中老年自娱自乐戏曲角。

文艺创作

文 学

解放前夕，沈家门中心、惠群、马鸣等小学组织文学习社，油印《文学报》。1950 年后，群众文学创作逐步开展。1956 年前，在省级刊物上发表的小说有《当墨鱼旺发的时候》、《晚潮》等，少儿读物有《好玩的海滩》、《海岛灭蚊队》等。至 1965 年，在省级刊物发表小说、散文 60 多篇，诗歌近 100 篇，民间故事 200 多篇。“文化大革命”期间，文学创作停顿。1979 年，文化馆创办双月刊《普陀文艺》，至 1989 年出刊 60 期。1991 年区文联主办《普陀文艺报》，至 1992 年，共出 6 期。阎受鹏与人合作散文《逛海市》获 1985 年中国海洋杂志社、中央电视台等举办的银帆征文一等奖，1990 年出版《五彩潮》散文集，1991 年出版《迷人的海螺》儿歌集。忻怡小小说《儿子与父亲》获 1988 年全国微型小说鼓励奖，散文《品浪》获 1991 年全国短篇文学作品出版大展二等奖。管文祖《东海鱼类故事》获 1979~1982 年全国优秀民间文学二等奖，《不肯去观音院》获省 1982 年度民间文学三等奖，《纯阳子水面戏观音》获省 1983~1984 年优秀民间文学作品奖，并于 1991 年获中国民间文学集成先进工作者称号。

戏 剧

民国27年(1938),抗日救亡运动中,沈家门中心小学组织“儿童救亡协会”,演出《大刀进行曲》等话剧。解放初,村、居民委员会组织业余剧团,演出自编《害人的一贯道》、《渔民恨》等话剧和《说唱婚姻法》、《坚决镇压反革命》等说唱节目。1971年自编小戏《塘边风波》、《渔港》参加省会演,《渔港》获省优秀演出奖,并在省电视台播出。赵学敏话剧《友谊·爱情》获1987年省征文佳作奖;话剧小品《我就是我》获1988年首届华东会演三等奖,戏剧小品《十元钱》获1991年省会演优秀奖,小品《心里话》获1992年省邀请赛一等奖,滑稽戏《侬看好勿好》、《开洋荤》、《假如是真的》和小品《夜航》均获省级创作奖。忻怡话剧小品《失去》获1989年省征文戏剧小品奖。演员蒋晓敏获1980年省青年演员三等奖,支涛获1982年省优秀小百花奖;郭宇峰获1991年省演员三等奖,陶祥华获1991年省演员奖。

曲 艺

民国时期,曲艺演唱较活跃,有滄洲走书等曲种,现仍保留曲谱。木偶戏、唱新闻在街头庙会演出频繁。50年代起,业余曲艺参加县以上会演。1964、1965年,沈家门业余剧团表演唱《夸老大》等参加省会演,获好评。1979年,在沈家门成立普陀曲艺队,演出曲目有《双珠凤》、《书剑恩仇录》等,艺人莫美英参加1986年省曲艺会演,获演员三等奖。管文祖创作的《碧血丹心》获1964年省演出奖,发表在省刊《俱乐部》上。赵学敏《贺新婚》获1981年省创作奖,在省电视台播放,省刊《文化娱乐》发表,谐剧《探病》1985年在上海《小舞台》刊出。

音 乐

本地乐曲丰富多彩，地方特色浓厚。主要有《一江风》、《三乐》、《细则》、《龙虎斗》、《游板》、《四合如意》、《九连环》、《马蹄铃》、《梆子调》、《江西乱弹》，合称“舟山十番”。1959年普陀业余演出队演奏“舟山十番”，获省业余文艺会演乐曲演奏奖。“文化大革命”期间，流行语录歌、口号歌。1979年后群众歌曲创作逐渐活跃，1980~1983年，县文化馆与团县委连续联办“青年新春音乐会”四届。1985年成立业余轻音乐团，至次年3月演出29场。1985~1992年举办声乐大奖赛6次，乐理、乐器培训20多次，1986年完成《中国民族民间器乐集成·普陀分卷》。顾维男《打紫菜的姑娘》获1984年省创作三等奖，王国柱《中国船》、周志金《非常年龄》分获1990年省第三届音舞节创作奖。侯永国《兰花情》获1990年省农行文艺调演创作二等奖。

舞 蹈

民国时期，迎神赛会有《跳灶舞》、《舞龙》、《踩高跷》，春节、元宵等表演《马灯舞》、《船灯舞》、《大头和尚舞》等，富有地方传统特色。1950年后，《秧歌舞》、《腰鼓舞》及苏联式《交谊舞》传入，群众学跳舞热情颇高。1954~1957年，团委、工会常举办舞会。1956年始开展群众舞蹈创作。是年，县文化馆举办民间音乐、舞蹈会演，首批创作和整理改编《农作舞》、《渔翁得蚌舞》、《狮子白象舞》等。1958年，镇业余剧团创作《十织女舞》参加省会演，后被省歌舞团改编为《织网舞》，成为该团国内外演出保留节目。1973年《东海女民兵》获省创作奖，在省电视台播出。李玲玲、陈虹微《欢乐的渔家女》获1985年省调演鼓励奖，陈虹微《观音降蛇》获1986年省调演三等奖，吴萍儿《小板罍》获1992年省中学生调演二等奖，《风浪兼程》获同年省政法系统调演二

等奖。

美 术

民国 25 年(1936),沈家门民众教育馆举办儿童书画比赛,28 人参赛,评出甲等 6 人。1950 年 5 月,沈家门中心小学顾生岳等 4 位教师,创作漫画 20 余幅,张贴街区,宣传舟山解放。1957—1959 年,顾生夫连环画《美人山》、《渔女与萧郎》、《张三光索亲》、《神郎与彩姑》、《义侠撩天》分别由福建、浙江人民出版社出版。1970 年后,群众美术创作活动逐渐活跃。1972 年严美意版画《铜墙铁壁》参加全军展览,《解放军画报》刊出;1992 年版画《渔家乐》获省美展优秀创作奖。1984 年 11 月成立南海普陀画会,会员 35 人。陈乃秋电影宣传画《啊!摇篮》1979 年获省二等奖;电影广告画《十字街头》获 1981 年全国展出一等奖,《人民日报》、《美术》等 20 余家报刊转载,作品由中国美术馆收藏,辑入《中国新文艺大集》、《中国美术家名人录》;《黄山女子》获 1986 年省优秀作品奖,《新房》获 1990 年全国首届油画精品大赛佳作奖,水粉画《冬暖》获 1992 年中国水彩画大展银奖,《琵琶女》获 1992 年全国第二届水彩画展优秀作品奖,《乐在其中》获加拿大国际水墨画展枫叶奖;1991 年、1992 年两次在香港、美国旧金山举办个人画展。朱仁民国画《在公海上团聚》,获 1980 年第二届全国青年美展三等奖,载入 1981 年《中国文艺年鉴》和《中国现代书画界名人录》;漫画《大师考文凭》获 1985 年全国职工漫画佳作奖,版画《擒龙王》入选中国首届艺术节,获第三届日中美术交流展出奖,漫画《严重警告》获全国第七届美展三等奖;其他国画作品 60 多幅,先后赴香港、新加坡、日本展出;浙江电视台专题拍摄报道其学画史《画魂》。张高峻与应光照合作版画《海居图》获 1990 年全国第十届版画铜牌奖。顾生岳擅长工笔人物画和速写,《顾生岳画集》、《顾生岳人物速写选集》、《顾生岳速写》、《吐鲁番

速写》、《顾生岳工笔人物画选辑》等由浙江、山东等地出版社出版。顾从事美术创作和教育工作，是浙江美术学院教授，著名画家。

1975年始，文化馆举办民间绘画培训。至1986年，在省级单位展出或发表作品82幅，其中选送德国、美国、加拿大展出6幅，送京展出14幅。是年，中央文化部社会文化局命名普陀为“现代民间绘画之乡”。1992年儿童专题画《海底运动会》30幅，裱成长卷，经文化部、外交部，送奥运会主席萨马兰奇。赵闪燕（6岁）国画《举重的大章鱼》发表在《中国海洋》报上。顾颖油画《海怪》，1989年获省儿童画展一等奖；贺立峰国画《我爱家乡》1989年获省儿童画展一等奖；朱砂国画《我爱小青蛙》获1989年省儿童画比赛奖；刘恩东油画《家乡》获1990年11月上海市国际儿童画大赛二等奖。

书 法

民国25年（1936），沈家门民众教育馆曾举办52名儿童书法比赛。1973年倪竹青《行书新诗》参加省“美术摄影书法”展。1984年在沈家门成立县书法协会，会员40人。此后每年举办2~3次书展，并与岱山、北仑、安徽、北京朝阳区等地联展。1992年举办毛泽东主席百米长卷书法展。叶聚利获1980年省“雪豹杯”青年书法一等奖；庄寅燕获1981年全国少年儿童大字比赛二等奖，1984年中学生毛笔字比赛“新苗奖”优秀奖、1988年龙年全国中学生书法大赛三等奖；林方颂获1986年全国“峨嵋杯”书法大赛佳作奖；庄程宇获1988年全国首届“中医杯”书法大赛少年甲组三等奖、1988年龙年全国中学生书法大赛三等奖、1989年全国大中学生书法比赛三等奖。倪竹青获1991年省书法大展铜牌奖。邬松年、鲍如钦、王志康、周静波分别获1991年省书法大展优秀作品奖；杨永法获1992年“中大杯”书法大赛三等奖。

摄 影

民国7年(1918),镇内始有“二我”照相馆。抗战期间增至9家,以拍身份照为主。50年代初合并为6家。80年代起,群众摄影发展,1984年11月成立摄影协会,会员24人,多次举办摄影培训。至1992年,百余件作品在省级单位摄影赛中获奖。李海峰《快乐的女工》1986年入选全国第十四届摄影展览。章国鹰《急!急!急!》获省1987年摄影比赛一等奖,入选匈牙利第五届国际卫生影展,并收入《中国摄影家大词典》;《称职的公务员》获1988年11月《中国记者杂志》二等奖;《征帆》获省艺术摄影银牌奖;《年糕》参加1992年5月中国摄影艺术作品出国展览。胡斌《出海之行》获1988年在北京举办的“日本柯尼卡”大奖赛优秀奖。沈飞轮《对台戏》获“大众摄影”三等奖。缪小仙《亚运之光,台湾渔民欢迎您》1990年在《人民日报》亚运专题刊出。韩金华《赶海》入选1991年香港大众摄影第二十一届国际沙龙展;《潮来的时候》入选上海首届国际摄影交流展。

广播电视

广 播

1954年2月设收音站,址东大街文化馆内,专职收音员1人,设备仅直流收音机1台。是年冬,改建沈家门有线广播站,配机线员、播音员各1人,次年1月开播。1956年春改称普陀县广播站,撤县期间称沈家门广播站。1963年复称县广播站。后几经搬迁,1976年10月迁县政府大院内广播楼。1984年11月,经省广播电视厅批准,用97.3兆赫调频频率广播,1993年6月28日起,改用93.3兆赫调频频率广播。1985年起,更新设备,安装KG84

型广播播出控制台，新置立体声广播专用录音机 LY221 型 3 台、LY636 型 2 台，50 瓦调频发射机 1 台。省广播电视厅授予“站内设备质量达到省厅规定指标”合格证书。

1954 年冬，镇内始架设广播线，沿港一带安装 25 瓦高音喇叭 5 只，街口安装 2 瓦喇叭 50 只。1966 年架港北至港南鲁家峙岛广播专用飞海线 600 米。1990 年 9 月 5 日夜，区广播站完成 70 分钟“亚运会圣火到普陀”盛况行进式现场直播，创舟山广播史先例。

1989 年初，塘头广播站单独开机，是年入户喇叭 823 只。至 1992 年底，入户喇叭 852 只，入户率 81.5%。同年 8 月筹建平阳浦广播站，入户喇叭 540 只，11 月 16 日开播。至 1992 年底入户喇叭 988 只，入户率 72.3%。为解决城区广播喇叭入户，区广播电视局于 1989 年组织生产调频接收喇叭。至 1991 年底，城区千余只调频喇叭入户，接收区广播站广播。

电 视

1978 年 12 月，青龙山天主堂钟楼首装电视差转机，收转舟山电视转播台 2 频道中央电视台节目，功率 10 瓦，8 频道发射，覆盖 50.24 平方千米。1980 年 5 月，青龙山电视转播台机房竣工，占地 632 平方米，海拔 85 米，置 50 瓦电视差转机 1 台，收宁波 1 频道转播浙江电视台节目，用 12 频道发射，覆盖 314 平方千米，镇内居民及附近乡镇可收看二套电视节目。1982 年 12 月，青龙山建全自立式电视发射铁塔，高度 17 米。镇北大平岗坑道内装 50 瓦电视差转机 1 台，试播上海电视台 8 频道节目。1983 年 12 月，大平岗电视差转台机房竣工，占地 1260 平方米，海拔 161 米，建全自立式电视发射铁塔 1 座，高 22 米。并在塘头雷火池（海拔 460 米）装 3 瓦差转机 1 台，6 频道向大平岗中转上海电视台信号。1984 年 1 月，转播上海电视台 8 频道节目。次年 5 月建普陀电视台，因无自办节目，改称普陀电视转播台。1986 年 12 月，广播电

视卫星地面接收站竣工，天线直径 6.2 米，接收印度洋上空 66°E 卫星发送的中央电视台节目，用 100 瓦分米波差转机 35 频道发射。1988 年 5 月，青龙山电视转播台安装 300 瓦分米波发射机，转播中央电视台白天节目。1992 年 8 月，建立普陀电视摄制站，10 月开机拍摄新闻节目。1993 年 5 月筹建有线电视台。

文物古迹

革命烈士纪念碑 在青龙山顶。纪念 1949 年 11 月解放登步岛战斗中牺牲的烈士。1984 年 4 月建，占地 660 平方米。碑高 15 米（其中碑座高 2.8 米），长 11 米，宽 6 米。钢筋混凝土浇制，面贴乳白、淡棕色大理石，碑身正面镌红五星及“革命烈士纪念碑”7 个大字。碑座正中镌刻人民解放军 21 军军长滕海清题写的“登步岛战斗英勇牺牲的革命先烈永垂不朽”。碑两侧刻 380 名革命烈士姓名、籍贯、职务。碑形似风帆，象征乘风破浪。1989 年 12 月 15 日，列为普陀区重点文物保护单位。

英炮出土遗址 在同济路北侧“小西湖”。1982 年离地面约 1.5 米处，掘出铁炮两门，各长 1.37 米，外口径 0.19 米，内口径 0.085 米，炮身后锻铸英国皇冠标记。为鸦片战争中英军入侵沈家门遗物，现存舟山博物馆。

定海直隶厅告示牌 在荷外海港饭店内（原羊府殿）。清光绪年间立。碑高 1.81 米，宽 0.8 米，厚 0.085 米。标题“奉宪勒石”。碑文：准鄞县东乡渔民公所捐款救济东乡失足落水、中途遇盗受伤毙命渔民和遗孤安置，公所人员有权管理东乡至沈家门捕鱼渔民，不准上岸聚赌宿娼等事。民国 4 年（1915），定海知县又立碑，标题“永远勒石”，置羊府殿内。

天丰寺 在里泗湾。建于清光绪十四年（1888）。现存大殿 5 间，左右厢房（楼）各 9 间，其中左厢房（楼）已改建别用。大

殿面宽 21 米，深 12.65 米，明间五架抬梁，前廊后双单步梁，用檐 9 根，次梢间穿斗式，单檐硬山顶，阴阳小青瓦。占地 1022 平方米，建筑面积 568 平方米。保存尚好。1988 年重修，1989 年 12 月 15 日，列为普陀区重点文物保护单位。

接待寺 在天打岩南麓。明成化元年（1465）僧德慧在天打岩西山腰建，为普陀山“宝陀观音寺”下院。清光绪年间，阿姣尼姑居寺修行，改寺为庵。民国初期，尚存山门、大雄宝殿等 17 间，庵寺西有明代石砌古井 1 口。民国 19 年（1930），因山上盗匪骚扰，迁址天打岩南麓重建。现存部分殿屋，为镇上年代最久古迹。1991 年重塑佛像，铸百余公斤铜钟 1 口。1992 年 10 月，发掘接待庵“助田碑”1 块。

天主堂 在青龙山。建于民国 18 年（1929），砖石结构，面阔 12.70 米，进深 32.40 米，前楼后厅，建筑面积 374.7 平方米。入口处建方形水泥砖石碑 1 座，高 2.17 米，宽 0.57 米。1989 年 12 月 15 日，列为普陀区重点文物保护单位。

鹤龄泉 在镇北舵岙岭中段。民国 23 年（1934）春至翌年 5 月，邑人刘寄亭以其祖父刘鹤龄百岁冥寿礼款和寿庆筵席款建成。蓄水 1.6 万立方米，供居民饮用。以块石垒筑坝体，分“云渠”、“德渠”、“亦渠”，建有道路、凉亭、钟楼。并植树绿化，国民政府赐“仁心义举”匾额，戴季陶、于右任等分别题赠“功济郑白”、“山高水长”字。因年久失修，部分建筑物倒塌。1954 年冬，镇政府耗资 3891 元逐渠加固坝体。1986 年用 1.23 万元，修整变形之挡土墙，降低“亦渠”溢洪道，架设溢洪道便桥，以保证居民安全用水。

第十八章 生活 民俗

民国时期，沈家门农民生活水平高于渔民，而城镇居民高于农民。贫富悬殊，渔业资本家、商贾富户，生活富裕；渔农民主食薯干，居室简陋，遇天灾人祸，衣食无着，在冻饿线上挣扎；手工业者和小商贩，终年操劳，仅得温饱；职工收入微薄，且谋职不易，时遭失业之苦。1950年解放后，尤1978年改革、开放后，经济发展，人民生活水平显著提高。1992年人均生活费收入，城镇居民2532元，渔民3150元，农民1449元。是年全镇储蓄余额35203万元，人均4086元。

民间风俗同海岛历史、地理环境、自然条件及其外界影响关系密切。居民除世居者外，多数系清康熙后从镇海、鄞县、奉化、宁波和温、台及福建一带迁入，风俗习尚带有东南沿海地域色彩。

居民生活

职工生活

民国时期，商店职员，海运、手工业工人，收入微薄，且无保障。35年（1946），工资以大米计，一般店员月薪75千克左右，船员月薪90千克左右，手工业者日薪3.75~7.5千克。民国后期，通货膨胀，物价飞涨。37年8月发行“金圆券”，法币300万元兑换金圆券1元。1个月余时间，价格成倍提高。

1948年8种生活日用品价格上涨情况

时间	细面	生油	猪肉	黄酒	煤油	肥皂	顶油	仙醋
	500克	500克	500克	500克	500克	块	500克	500克
1948年9月25日	0.28	0.78	0.587	0.16	0.40	0.20	0.084	0.18
1948年11月1日	1.20	3.40	2.40	0.50	1.40	0.87	0.32	0.80
提高幅度(%)	328.6	335.9	308.9	212.5	250	335	281	344.4

解放后，职工就业得到保障，人数增加，工资逐步增长，生活水平逐年提高。据调查，沈家门居民月人均收入1957、1986、1989、1992年分别为12.21元、82.62元、135.75元、211.45元，1992年比1957年增长16.31倍。居民月人均支出1957年11.45元，1992年163.80元，增长13.3倍。1971~1992年，全镇招工、安置就业16508人。

职工家庭消费结构发生变化。以吃、穿、用及其他费用四项分析：1957年分别占73%、13%、4%、10%，1987年分别为58%、13%、15%、14%，1992年分别为59%、16%、10%、15%。消费趋势：生存资料支出下降，享受支出增长。

沈家门居民生活收支情况调查

金额单位：元

年别	调查数		生活费 总收入	购买商 品支出	其 中				月人均	
	户	人			吃	穿	用	其他	收入	支出
1957	14	58	8494.80	7970.64	5836.80	1017.72	323.40	792.72	12.21	11.45
1962	32	173	25592.00	26748.00	20624.00	1806.00	1226.00	3092.00	12.33	12.88
1964	14	79	12976.80	12619.20	9239.28	1718.88	420.36	1240.68	13.69	13.31
1985	50	175	128991.00	112662.00	68747.00	18912.00	10116.00	14887.00	61.42	53.64
1986	50	171	169538.00	151612.00	88320.00	21822.00	25826.00	15644.00	82.62	73.88
1987	50	165	177680.00	163811.00	94806.00	21497.00	24251.00	23257.00	89.73	86.73
1988	50	160	239004.00	244381.00	124938.00	34500.00	51754.00	33189.00	124.48	127.28
1989	50	158	257400.00	225485.00	133343.00	29125.00	21283.00	41734.00	135.75	118.92
1990	50	159	265861.00	215971.00	138566.00	26596.00	18547.00	32262.00	139.34	113.19
1991	50	159	317387.00	257204.00	158370.00	41494.00	23682.00	33658.00	166.34	134.80
1992	50	156	395842.00	306628.00	180600.00	49567.00	32049.00	44412.00	211.45	163.80

注：其他指医药费、文化用品、书报刊等费用。

1985~1992年城镇50户居民全年主要食品人均消费量调查

品种	单位	1985年	1986年	1987年	1988年	1989年	1990年	1991年	1992年
粮食	千克	125.3	128.4	127.7	121.6	114.9	110.8	105.4	84.1
食油	千克	5.8	6.1	5.9	9	8.3	7	7.1	6.6
鲜菜	千克	99.5	109.8	104.4	99.3	106.4	106	93	87.9
猪肉	千克	10.1	10.4	10	10.5	9.8	9.4	9.1	11.7
家禽	千克	2.6	3.9	4.6	5.4	4.2	3.7	4.1	4.8
鲜蛋	千克	5.1	3.9	4.9	6.4	5.2	5.9	6.4	7
鱼虾	千克	30.7	40.6	33.6	33	32.5	26.8	31.6	31.6
食糖	千克	4.6	3.6	3.8	4.5	4.1	3.6	2.5	2.8
鲜果	千克	13.6	22.6	24.3	21.6	27.5	25.0	25.8	30.6
牛奶	千克	2.7	3.5	5.3	4.7	3.8	5.2	4.1	4.4
豆制品	元	7.38	6.76	6.71	10.20	12.43	11.80	13.30	14.30

1985~1992年城镇50户居民家什拥有量调查

品名	单位	1985年	1986年	1987年	1988年	1989年	1990年	1991年	1992年
录放像机	台	0	0	0	0	0	1	5	13
组合家具	套	0	0	3	2	2	3	4	5
彩色电视机	台	5	12	14	21	28	32	32	34
黑白电视机	台	30	32	35	32	32	30	22	20
电冰箱	台	1	12	23	44	42	41	47	45
洗衣机	台	7	12	17	23	27	27	30	31
电炊具	个	2	5	4	8	14	14	17	40
照相机	架	1	3	7	8	4	5	2	3
中高乐器	件	1	1	1	4	5	6	3	5
收音机	台	12	15	20	23	24	29	37	36
电风扇	台	41	55	65	82	79	73	99	106

续表

品名	单位	1985年	1986年	1987年	1988年	1989年	1990年	1991年	1992年
沙发床	个	2	3	2	3	2	1	3	3
自行车	辆	42	50	61	72	75	77	81	88
手表	只	123	160	158	141	120	119	132	151
缝纫机	架	38	43	43	44	41	42	38	38
西服	件	44	56	59	89	102	112	117	126
呢大衣	件	64	74	90	117	115	118	94	115
毛皮大衣	件	4	7	10	12	8	8	13	13

居住条件不断改善。50年代初，职工人均居住面积仅4平方米；80年代后期，结合旧城改造，开发住宅小区，各单位职工宿舍兴建，人均居住面积增加，至1992年达10.4平方米，住进1厅、2~3室套房，水、电、煤气、卫生设施齐全，室内装璜、陈设日趋考究的居民占40%。

渔民生活

民国时期，渔工、贫苦渔民靠出卖劳力养活全家。“前有强盗，后有风暴”，再加渔霸欺压剥削，是架在渔民头上的“三把刀”。渔民生活艰难，生命也无保障。捕鱼之余，上山种薯或另谋生计，以补生活不足。日军侵占时，渔船遭劫，民不聊生。抗战胜利后，稍有恢复。民国38年（1949）上半年，国民党军队溃退舟山，抓丁、征船、封港，渔民告贷无门，衣食无着。不少渔民，冬穿土布，补丁重叠，夏则袒裸上体。衣式大襟搭襟纽扣上衣，外罩背心，下穿大裤腿龙裤，脚穿蒲鞋。海上劳作，戴笠帽穿蓑衣，蒲草编织肘套，蒲包布襦围身，防海浪雨水沾濡。海岛米价昂贵，渔民主食薯干，大都无力积粮，有的余一升吃几餐，菜肴以自产海味为主，搭以青菜、豆类。住宅，大都平瓦屋、毛竹草屋，少数搬破

船上岸栖身。为防台风侵袭，房屋低矮，开小窗。家什用品简陋，家具几代袭用。有些渔家，一块铺板，两条长凳作床，少数地上铺展草席作卧具，日收夜展。

1950年解放后，经渔业民主改革，互助合作，革新渔船、渔具，改进作业，渔业生产发展，渔民生活水平逐步提高。1965、1980、1985、1992年，劳均收入分别为767元、873元、1997元、4625元；人均收入分别为185元、234元、886元、3150元。1980年后，渔业村（社）实行渔民退休金制度，每人每月40~90元不等。服饰也发生变化，1978年后，款式多样，质地轻柔挺括。饮食由解放初图温饱，逐步向讲究营养美味发展，近年粗粮已成为调口稀品。渔家住宅，解放初仍住土石木结构平房，后逐渐建钢筋混凝土二、三层楼房。80年代，兴起建宅热，不少渔家住宅，造形、结构雅巧，具别墅风味。生活用品、家具式样更新，地毯、沙发以及吊灯、壁灯、台灯布缀居室。电视机、录像机、电冰箱、电风扇和金银首饰进入渔家。

据调查，鲁家峙渔业公司，解放初期人均住房面积4平方米左右，1992年增至20平方米；彩电、冰箱、录像机普及率分别为85%、70%、45%。马峙渔业村，120户，80年代调整渔业生产经营机制后，个人建造渔船66户，造船66艘，总吨位1446吨，3764千瓦功率，建房5538平方米，1992年有电视机105台，录像机27台，电冰箱87台，金首饰226件。荷外渔业社，1953年281户，1098人，有平瓦屋152间，毛竹屋31间，其余租房居住；1992年，翻建、扩建、新建房屋102户，新购商品房34套，共18512平方米，人均居住面积13平方米。1978年有黑白电视机2台，收音机34只；1992年，黑白电视机235台、彩色电视机172台、电风扇512只、电冰箱308只，穿西装、皮鞋、全毛中山装1380人，戴金戒指860人，挂金项链190人。

农民生活

民国时期，农民以种粮为主，郊区农民兼植蔬菜，大多生活贫苦。食薯干，住草房，着土布。土改时，755户、3613人分得土地750亩，房屋84间。互助合作后，蔬菜生产逐年发展，人均收入1956年72元，1978年202元。1982年实行联产承包责任制，农村剩余劳力转移。1984年调整生产结构，发展村办企业，开展多种经营，约60%青壮年成为企业职工，人均收入1985年618元，1989年1086元，1992年达1449元。

1986~1992年蒲湾、教场、泗湾村人均收入

单位：元

年份	蒲湾村	教场村	泗湾村
1986	891	817	844
1987	983	1066	1089
1988	1254	1581	1120
1989	1869	1421	1454
1990	1296	1227	1456
1991	1350	1320	1521
1992	2001	1724	2049

风俗习尚

明、清二次“海禁”遣徙，居民分散至浙东、浙西等地，待“海通”回迁海岛，风俗沿袭而来。

随渔场形成、变异、发展，闽南、温台、鄞奉等沿海渔民来舟山渔场捕捞，沈家门成渔业集散之地，各地渔民汇集于此，商贾行贩纷至沓来，影响风尚习俗。日军入侵期间，商业畸形繁荣，

奢靡之风渐盛。

素称“海天佛国”的普陀山，与沈家门隔港相望。清末以来，香火兴旺，佛事鼎盛。善男信女，络绎不绝。佛教亦为民众所信仰。

解放后，经过土地改革、渔业民主改革和互助合作运动，改变旧时社会经济结构，固有的生产习俗和作业方式发生变化。1978年改革开放后，工、渔、农业机械化、商品化程度不断提高，各种法制实施，科技知识逐步普及，交通运输、文教卫生事业日益发展，传统观念，变化剧烈。

生产习俗

渔业 渔民称捕捞季节为渔汛。一年分春、夏、秋、冬四汛。渔汛始出海谓“出门”，渔汛结束称“谢洋”；渔船出海谓“开洋”，渔船回港称“拢洋”。

[近洋张网] 马峙村习惯张网作业，分春、秋、冬三汛期，叫“四个半月张春，四个半月张冬，三个月张秋”，终年不断。

[风水] 冬春季节，时有冷空气南下，渔业生产常受风暴制约。从风后出海生产至下一次刮风打暴之前叫“一风”。鱼发淡时称“冷风”，鱼发旺叫“旺风”。夏秋季节，捕捞以潮期计算，一个潮期叫“一水”，大、小潮期称“大水”、“小水”，农历每月初二、十六称“大水”，初八、廿三称“小水”，廿七、十二称“起水”；初五、二十称“和五”。昔木帆船捕大黄鱼，只能在大潮期进行，故捕大黄鱼又叫“捕大水”。捕墨鱼、鳓鱼、鲳鱼等在小潮期，叫“捕小水”。农历三月廿三一水中，可捕到“冷水黄鱼”，按时节是小潮期，为图吉利却习称“廿三大水”。

[海祭] 旧时“出门”前，船头祭神，烧化疏牒，称“行文书”；祭后投酒、肉于海，谓“酬游魂”。谢洋再祭，叫“散福”。在海上遇大鲨鱼、鲸鱼等，渔民向海祷告，向大鱼撒米，丢三角

小旗入海中，传说这是鲨、鲸赴考迷路，撒米施食、丢旗引路，免其掀浪翻船。今少数渔船“出门”、“谢洋”祭神尚存。

[救险] 渔船遇险，船头插扫帚，晚上点火把，敲面盆铁锅，以示求救。周围渔民发现，赴救不辞。如遇浮尸，必捞回陆岸，叫“拾元宝”。

[忌讳] 忌双脚悬船舷外，意免“水鬼拖脚”；忌头搁膝盖，手捧双脚，姿势像哭，不吉利；忌船上吹口哨，讳“招风引浪”；不许拍手，忌“两手空空”；船靠岸不叫“到了”，讳“船倒了”；忌七男一女同船，意“八仙过海，有去无来”；筷子不搁碗上，讳“船搁浅”；不可酒杯羹匙反扑、食鱼翻身，讳“翻船”；吃鱼先吃头，意“一头顺利”；剩饭菜弃海不说“倒掉”，忌船倒翻，改语“卖掉”、“过鲜”；船头不拉尿；出网时不许大小便；筷子叫“撑篙”、羹匙叫“掏筲”、菜桶叫“羹搭”。

[渔具] 称帆为“篷”；扯篷木柱叫“桅”；桅顶挂一小旗，以测风向，叫“鳌鱼旗”；桅杆上红色哨灯，俗称“桅灯”。又以十二生肖谐称船上工具、部件：固定桅杆插梢称“老鼠伏”，“缩篷”绳谓“篷纽（牛）子”，轧锚缉插梢名“老虎轧”，放篷索舱面叫“土（兔）地堂”，船头两只角形木板称“龙牙头”，篷帆竹圈谓“蛇蜕壳”，放桅杆木架称“马鞍子”，固定风帆方向插梢为“羊角伏”，掌舵舱面叫“后（猴）八尺”，舵杆露出水面部分谓“雄鸡头”，升降篷帆滑轮名“钩（狗）螺”，摇橹木柱子称“橹乌嘴（猪）”。十二生肖以外的“锚”（猫）挂船头。

[惯礼] 海上渔船相遇，素重礼让，大船让小船，顺风船让逆风船。同是逆风，橹前船让橹后船。

[船关菩萨] 船后舱设“圣堂舱”，专供“船关菩萨”神龛，新船首次出海，以全猪、全鸭、馒头、长面供祭。解放后海祭旧习废除，近年部分渔船沿用。

农盐业 习近宁波地区，唯春季回暖慢，耕种季节稍迟。种

水稻、蔬菜、棉花外，植薯于山地，充以为粮。旧时立春，农户遍贴“春牛图”，图示十二生肖、廿四节气、潮水涨落时辰。清明前浸谷子，俗称“秧子落缸（桶）”。春耕前，给耕牛喂糯米粽、豆饼、老酒以“滋补”。立夏前后始种早稻，俗称“种田汛”。第一天插秧叫“开秧门”，种田结束日叫“关秧门”。春耕结束祭神，请牛倌和长工、短工聚餐，称“打散”，牛倌坐上位，并敬送白熟蛋两个。正月十四，地边田塍发火烧虫。年终田旁祭“田公”、猪圈边祭“栏神”。解放后，推广科学技术，迷信祭神减少，护耕牛、庆丰收之习尚存。

旧时，盐民习用鸡蛋测卤水浓度，鸡蛋全浮卤面叫头卤，半浮、略浮叫二卤、三卤，若沉入卤中，卤淡不用。后以李子涂黄蜡代之，解放后改卤表测试。

手工业 有木、泥、石、铁、篾、锡、船、漆等业，习俗与宁波基本相同，统称“百作手艺”。

[拜师 满师] 旧时各业师徒相传，拜师立契，规矩甚严。学徒期间，春节而外，不得回家，3年“满师”。春节、端午、中秋、重阳节向师傅送节，师家设宴款待。徒弟结婚、生育，师傅送礼。合作化后，个人收徒渐少。1978年后，个体手艺重行收徒。

[过堂] 学徒满师后另从别师深造，叫“过堂”。

[包作 劈作] 一个作场只有一个“包作”师傅，称“包头”。如工程大，东家请两个以上包作师傅同场作业，叫“劈作做”。两套人马互不干涉，各显手段，互相竞争，叫“别场”。

[座次] 旧时各作手艺中，铁匠地位最低。艺匠同桌，座次定规，石匠上位，木匠东侧，泥匠西座，漆匠下位，坐下位者筛酒。解放后消除。

[帮会] 旧时，成衣、竹木、土石、铁业、机械、造船、绘图（俗称“打样”）等业手艺人自立帮会，订约共守，以保护本行业利益。解放后消失。

商业 旧时，镇区商业以绸布、百货、南北杂货为主，水产购销行栈亦多。尚有网具、石砣、向盘等渔具专营店。固定商店称坐商。解放后以国营合作商业为主。

[坊] 有“水作坊”，专作豆制品；“酱坊”，制作酱油等；“酒坊”制作酒类；“染坊”染色衣布等。

[行] 批发经营水产品、农副产品、土特产。旧时镇内有鱼行、柴行、木行、米行等。另有专为客商接洽、介绍、转堂的行栈，一般无本钱，买卖双方成交后，收取佣金，俗称“过堂行”，也叫“掮客”。

[单帮 行贩 货郎] 跑码头贩卖称“单帮”，挨户叫卖谓“行贩”；挑卖小百货叫“货郎”。

[会馆] 同乡结伙组织“会馆”，以交流行情，调解纠纷，救济失业人员。诸如“八闽会馆”、“台州同乡会”等。解放后自行消失。

[行话 暗语] 如价目数字，一叫“挖”，二称“竺”或“兄”，三叫“春”或“川”，四“罗”或“方”，五“吾”或“办”，六“交”或“查郎”，七“化”或“新老”，八“分”或“眉毛”，九“旭”或“尤”，十“田”或“大数”，十二“拜相”，廿四“孝子”，三十六“宋江”等等。

私营工商业社会主义改造后，旧行帮消失，商习随之改变。

生活习俗

[饮食] 旧时居民主食大米，渔农村以番薯干为主，大米辅之。解放后，多以大米为主食。老酒、香烟是渔民普遍嗜好。每当渔汛开始，渔民都要“滋补”，以酒作配料，有“老酒浸黑枣”、“老酒煮芝麻胡桃”、“红糖老酒冲鸡蛋”、“酒淘黄鱼”等。

[菜肴] 历以海产品为主。大多熟吃，如鱼、虾。部分生吃，如海蜇。尚有腌制后吃，如泥螺、蟹浆等。风鳗、炆蟹为上等名

菜。糟鲳鱼、糟乌贼具本地风味。民间还习用三鲍鱼卤、蟹浆、乌贼混子卤蘸食海蜇，味美可口。辅以咸菜、蔬菜、萝卜、瓜豆、肉类等。近年，鱼、虾、蟹价格昂贵，居民菜肴中水产品减少。

〔服饰〕 旧时，渔民习惯着大襟布衫，罩穿背心。冬季兴元色大棉袄、龙裤。留居镇上福建渔民喜将衣衫用栲皮染成酱色。渔妇多穿大襟衣。城镇老妇喜戴“包头”。职员多穿布制长衫。手工业者穿土布对襟短衫。解放后，居民先行中山装、列宁装。春秋穿两用衫，夏天穿衬衫，西装裤。“文化大革命”时期，中青年风行军装。近十年，衣料由棉布转为化纤为主，款式仿效港澳，趋向时装。

〔发型〕 妇女发型，近百年来迭经多变。初为幡吉，青年女子留独角辫。20年代初，风行“爱司头”，前额蓄“刘海”。40年代后城镇行“烫发”。解放后，剪短发、两角辫。近年又风行“烫发”，“长披发”。男子剃“平头”、“西发头”。现流行港澳发式。

〔童饰〕 旧时小孩满月戴狗头帽，穿虎头鞋，贴身绣花红肚兜，有的还戴银项圈、挂长命锁或长命线、长命袋。尚有戴手镯、脚镯，一般为银制。女孩子，七八岁戴耳环。至今还在沿用。

〔家具 器物〕 旧时镇上居民讲究床具，有朱漆描金“大眠床”，后为白骨嵌镶“三弯凉床”、“七弯凉床”。解放后至60年代，风行两头床，80年代后部分用“席梦思”。衣橱变化也多，清代流行朱漆橱，30年代兴镶骨纱橱，后兴双门玻璃橱，近年又行三门大橱、五斗橱及组合家具等。旧时多以油灯、蜡烛、灯笼照明。30年代后用火油灯，集会、演戏、红白事用汽油灯。1924年始部分居民用电灯，50年代后期基本普及。

〔居住〕 昔日，居民住宅以租用为多，每月付租金。有的出重款“典屋”，规定居住年限，到期还屋。有的租得房子后，转租他人，作“二房东”。郊区渔农村多自建住宅，竖屋上梁，门前柱子贴绿纸楹联、梁上挂红布，祭祀，上梁放鞭炮。是日亲友送馒

头等物，有“三色”、“五色”、“七色”等礼品。主人办“竖屋酒”。迁进新屋时，生旺火髻，示“烘烘响”。今有些旧习仍用。贯彻土地管理政策后，建房面积、地段、方向按规定办理。

[医药卫生] 卫生习俗与宁波相似。如腊月廿四掸尘，端午雄黄烧酒喷洒，三伏天晾霉，六月六取水晒热给儿童洗浴，七月七妇女洗头等。旧时居民多以水缸积贮天落水饮用，故有水缸养鲫鱼、田螺，以除孑孓小虫。尚有不吃隔夜螺蛳，被虎鱼刺戳伤用樟木烧烟熏，食河豚中毒用水葫芦根煎汤服，皮肤被带鱼牙齿划破出血用带鱼鳞白止血，刀伤出血不止用乌贼墨管止血等等。解放后，随医疗事业发展，旧医俗已改变，不少土药不复用。

礼仪习俗

[婚嫁] 民国时期，男女婚姻，凭父母之命，媒妁之言。有：说媒、相亲、换帖（交换生辰八字）、送聘下定（定亲）、迎亲过门及婚后三日新郎陪新娘回娘家省亲等。虽提倡男女自由恋爱，文明结婚，但旧俗根深蒂固，包办婚姻依然。还有纳妾、童养媳、典妻等陋习。解放后，随着《中华人民共和国婚姻法》颁布，实行“婚姻自由，一夫一妻”制度，取缔包办婚姻，废除旧婚姻恶习，提倡恋爱自由，婚姻自主，男女平等，婚事简办。1980年9月，再度宣传新《婚姻法》，提倡晚婚晚育，实行计划生育，80年代后期，出现结婚讲排场、比阔气，一场婚事，花费万元乃至数万元。

[生育] 产妇临产，娘家备婴儿衣物和黄糖干面送往婿家，叫“催生”。孕妇分娩后，送鸡、肉、鱼、蛋等食品，叫“送生姆羹”。婴儿出生，向别家妇女要一匙奶汁喂之，叫“开口奶”。喂奶前，先喂一口黄连汤，一为解毒，二为讨“先苦后甜”吉利。婴儿满月，办“满月酒”，剃“满月头”。婴儿周岁，桌上置笔墨、书画、算盘、胭脂、玩具等物，让婴儿抓取，叫“抓周”，测其喜爱，预卜将来前程。

[寿诞] 称做生、做寿，30岁为头寿，60岁为大寿，70岁、80岁尤甚。有“四十不做生，做九不做十”之习。因“四”与“死”谐音，祝寿不在正十，60寿辰，在59岁时举行。寿日，已出嫁女儿挑寿担，亲戚送寿礼，有四色、八色之分。四色含高（糕点）、桃（寿桃馒头）、祝（寿烛）、寿（长寿面）。八色加玉（猪肉）、堂（红糖）、富（烤麸）、贵（桂圆）。做生时，先祭祖，再筵酬宾客。解放后，一度泯灭，近年又风行，且讲排场。也有简朴以蛋糕祝寿。

父母66岁时，女儿家买肉切成66块煮熟送父母吃，以祝其健康长寿。古有“六十六，阎罗大王请吃肉”之说，以为父母吃了女儿送的66块肉，就不会受阎罗大王之邀了。如父母吃素，则以素鸡66块替代。

[丧葬] 丧葬旧俗颇繁琐。老人病危，弥留之际，亲人到床前守候，并给病人吃口饭（粥），称“倚饭碗”，意饱肚而去。死后，亲人嚎啕举哀，焚香于灶神、祖堂、庙界祝告。给死者沐浴、理发、穿“过老”衣，由子孙扛尸移于堂屋，做“移尸羹饭”。灵堂悬孝幔，设祭桌，供糕点，香火不灭，并于死者脚后点“脚后灯”，意照亮死人去路，亲属彻夜相守。将死者睡过的席子等物，焚于三岔路口，叫“烧荐包”。送葬亲朋原路走回，跨过荐包灰，回丧家洗脸，喝茶水，嗣后吃“送葬羹饭”。从死日算起，每隔七天祭奠一次叫“做七”，至四十九日“断七”，后做“百日”、“周年”。三年“满孝”。后每年逢生辰、死期分别做“忌日羹饭”。死者满百岁后免去，意已转来世。

解放后，旧习改革，悼念死者送花圈，戴黑纱，开追悼会。近年来，除火葬外，其他旧习仍有沿用。

社会习俗

[演戏] 民国时期，镇上为祝福渔业丰收、地方平安，有演

戏习俗，如“谢洋戏”、“还愿戏”、“太平戏”、“焰口戏”、“冬至戏”等，司湾马鸣皇庙、宫墩天后宫、东岳宫均设有戏台，“八闽会馆”、“羊府殿”、“真武宫”等处也有戏班子演出。其中“冬至戏”演3~5天。三四月间“街戏”，在街口搭台做戏，观众台前挨肩靠背，人山人海。居民称演戏叫“做戏文”，各种食品摊贩，云集戏场周围。父母尽可能给孩子零用钱，叫“戏文钱”。日戏午后开场，从“闹头场”到“跳神”，从演小戏到演正戏，前后约4小时。夜戏比日戏热闹，台前台后挂起汽油灯十几盏，照得戏场通明，看戏人特多。散场已午夜时分，放鞭炮结束。演戏主持人叫“柱首”，负责请戏班，贯戏台，安排“班房”（化妆室），筹集费用等，常为街坊上有此经验者担任。戏班多从宁波、台州请来，绍兴大班也不时演出，30年代末六龄童来演过猴戏。解放初，有业余剧团、宣传队，配合政府中心工作演宣传戏。后建造戏院（剧场），供专业剧团售票演出。

[赛会] 旧时沈家门有迎神赛会习俗。有舟山岛活动的“三月半会”，以沈家门为中心的“二月半会”、“七月十三纸会”，沦陷时期有“朱天会”。

赛会由“柱首”负责，各地段协理，设群众性赛会组织，如中大街一带“聚兴会”，荷叶湾一带“东乡会”，东区“东兴会”，西区“西安会”，教场“德兴会”，黄大岙黄沙湾一带“永兴会”等。经费向各界募捐或用“抄化”形式募集。抄化，从春节开始，柱首率小分队出发，挑着箩担，插着会旗，后随龙灯，敲锣打鼓挨户抄化钱或谷子，俗称“抄化龙灯”。

赛会游行时，行列整齐，由柱首拿着令旗开路，两旁有人拉着绳索维持秩序。赛会队伍，有头牌，执事，镗制十八件武器仪仗。紧接莲灯、彩旗、高跷、鼓阁、报马、跳灶会、耍牡丹瓶、水流星、抬阁，龙灯压尾。鼓锣声、鼓乐声传至数里之外。后是香亭、菩萨。最后铙手队，用铜制火器配朱红漆木棍，装火药放炮。

各种赛会游行，大致相同，但各具特色。“三月半会”集合于舟山本岛中部龙江洋庙面前，成百条龙灯盘旋舞动，蔚为壮观。附近居民几乎家家办“斋饭”，免费招待赛会群众。“七月十三纸会”，独镇内特有，晚上也游行，“头牌”、“鼓阁”、“莲灯”、“龙灯”皆插红烛，有纸扎各色灯具。“朱天会”，从上海邀人，口衔人参，用细小银钩10~50只，扎进手臂皮下，钩子下挂花盆、旗锣，乃至石狮子，伸直搁在横杠上，由二人抬着手臂行走，称“肉心灯”。

解放后赛会之风渐泯，每当春节、国庆等重大节日，龙灯、鼓乐、高跷等民间文艺仍出现在庆祝活动中。

岁时习俗

[春节] 农历正月初一，凌晨鸣放“开门炮”，人人穿戴一新，早餐吃酒酿年糕或甜汤团，兆“生活年年高”、“团团圆圆”。见面互道“恭喜发财”，也有出拜祖墓、寺庙（拜菩萨岁）。是日不汲水，不洒扫，不动刀剪。解放后保留放鞭炮、穿新衣、拜年、互祝，余皆变通。

[元宵] 正月十三“上灯”，十五元宵，十八“落灯”。晚间孩童提灯出游，渔农村盛串“马灯”、“船灯”，舞“大头和尚”。现灯会仍行，娱乐形式趋多样。

[立春] 是日不得吵闹打架，损坏器皿，父母不骂孩子。庙祝、叫化子送“春牛图”，户主回赠年糕、大米或钱币。

[清明] 普遍祭扫祖墓，加墓土，并撒以米饭、螺蛳，叫“上坟”。兴吃青饼、麻糍，妇女、小孩戴菜花、柳叶。解放后，扫墓之风仍盛行，并扫烈士墓以缅怀先烈，或组织春游踏青活动。

[立夏] 兴吃茶叶蛋、糯米饭，称体重，儿童还用彩绒网袋盛蛋挂于胸前。吃竹笋、软菜，叫“脚骨笋”，取“脚骨健”、“夏日凉快”之意。

[端午] 兴吃糯米粽、乌馒头，用以祭祖、馈亲友。门窗悬“菖蒲宝剑”、艾条，门上贴老虎画，屋内外喷洒雄黄烧酒，烧艾蒿条熏蚊子等。还制香袋挂于儿童胸前，用五色线打圆形辫子，系小孩臂上（男左女右），叫“缠手绳”，至七月初七剪去丢屋顶上。取“驱邪”、灭蚊、消毒、长寿之意。

[立秋] 兴吃西瓜等瓜类，意防暑热。

[七月半] 旧时农历七月十五日为“鬼节”，有敬神驱鬼、祭祖等俗。解放后，除少数家庭“做羹饭”祭亡人尚存外，敬神驱鬼等已革除。

[中秋] 农历八月十六，过中秋比其他地区迟1日，吃月饼赏月同浙东各地。

[重阳] 九月初九做粽子、团子，祭祖、馈亲友，也有作登高云游。1987年，国定此日为老人节，各单位开展敬老活动。

[冬至] 兴吃冬至汤团或汤果，敬灶神、祭祖。旧时族长在祠堂行祭祖礼。解放后，族祭已泯。

[送年] 农历十二月，家家做年糕，置办年货。下旬祭神祭祖，也称“谢年”。祭后设宴邀亲邻，叫“分岁”、“散福”。廿三日祭灶神，祭毕烧神像、纸马，送灶神“上天”。

[除夕] 农历年三十夜，贴春联、年画；设茶点果品祭供祖先，分“压岁钱”，吃团圆饭；坐夜“守岁”，点烛到天明，近几年，通宵看电视节目。旧时穷人除夕是年关，债户讨债，有的无钱偿还，只好外出躲债。

[新节日] 解放后，元旦例假，新增三八妇女节、五一劳动节、五四青年节、六一儿童节、七一共产党诞辰日、八一建军节、十一国庆节及5月17日舟山解放纪念日。届时均有庆祝、纪念活动，群众喜择新节日结婚。

旧风陋俗

[迷信] 旧时迷信活动甚多。正月十四至十六夜请“井潭姑娘”、“粪缸姑娘”，扶箕卜卦。年老妇女正月十四成群“走十桥”，十五“烧十庙”（进香），以渡来世。二月初二请“栲花娘子”，择六月十二“彭祖生日”定亲、做寿材以求长寿。七月三十“地藏王生日”，夜插地香。八月初三敬“灶神生日”等。尚有讨百家米医病孩、“催魂灵”、求神许愿、求签问卦、算命、测字、问肚仙等。解放后，随科学、文化普及，医药卫生事业发展，迷信陋俗渐改，但未根绝。

[赌博] 旧时赌博祸及乡里，形式多样。清光绪间定海直隶厅于沈家门羊府殿树“奉宪勒石”牌，明令“……至沈家门捕鱼渔民，不准上岸聚赌宿娼”，但屡禁无止。春节5天公开见赌。日军侵占时，新街口设“大发公司”赌场。解放后，赌博列入治安、刑事案予以禁止，曾大部禁绝，近年萌发、蔓延。

[娼妓] 旧时沈家门虽无公开妓院，但私娼常有。渔船进港，以卖唱或卖浆板圆子串游淫乱，称“落河火油箱”，引诱渔民船民花尽钱物，谚“咸水铜钿咸水用，双手甩甩一场空”。解放后取缔，近年暗娼又出现，群众称娼为“鸡”。

宗 教

佛 教

沈家门与佛教圣地普陀山相邻，影响所及，居民多信奉佛教。明成化元年（1465）僧德慧在天打岩建接待寺。尚存部分殿屋，年久失修，破旧。1993年集资修建，有和尚8人。清光绪十四年（1888），僧宏梅在泗湾建天丰寺，1988年修建，有尼姑15人。两

寺均为今镇内佛教活动点。

天主教

清道光二十一年（1841），法籍传教士顾芳济至定海传教，天主教遂传入。光绪元年（1875），法籍神父甫乃利在沈家门青龙山建小圣堂，塑圣母像，作教徒朝拜场所。民国18年（1929），建圣母玫瑰堂，塑“圣弥额尔总领天神”碑和像，为沿海一带教徒朝圣地之一。1952年，取缔反动组织“圣母军”，驱逐沈家门圣母玫瑰堂法籍神父郭居夫出境。1957年活动停止。1978年后，落实宗教政策，归还圣母玫瑰堂教产房屋1289.47平方米。1985年10月，在沈家门召开普陀县天主教第一次代表会议，成立县天主教爱国会。1992年，镇区教徒159人。

基督教

民国初，基督教传入沈家门。时浙沪浸礼会以沈家门为中心，传教舟山岛及东部海岛。22年（1933），在今剧院路建真神堂。1951年，牧师田信助主持教务。1958年，田被划为“右派”。1965年1月，封闭真神堂。1978年后恢复宗教活动，教徒大增。田被平反纠正。1983年，取缔反动组织“呼喊派”。次年11月，在沈家门召开普陀县基督教第一次代表会议，成立县基督教“三自”爱国运动委员会。1985年9月，田信助荐任县政协常委。同年，县拨款14.4万元，教徒自筹10万元，在泗湾重建真神堂，1986年竣工，面积497平方米。1992年，镇区教徒819人。

附：沈家门庙宇简况

明天启《舟山志》记载，沈家门有圣母宫，内附祀都督戚继光等。关王庙在圣母宫前，天启二年（1622）重建。清《昌国典咏》载，圣母宫改天妃宫。光绪《定海厅志》舵岙庄图中标沈家

门有天后宫、马鸣皇庙、真武宫、大蒲湾庙。至民国后期，今沈家门境有宫、庙、堂、殿 30 余处。

海岛谚语

自然类

东北风，雨祖宗。

东风漫涌浪如山，挫转西风雨打弹。

一日南风三日暴，三日南风旣没暴。

西风勿过午，过午就是虎。

南风夜里猛，只怕天大亮。

东风带雨不拢洋，挫转西风叫爹娘。

西边黑起，必有暴期。

江升（海鸥）飞进岙，大水漫上灶。

东风海底掏，西风海面刨。

南风漾拖拖，老大勿会做。

三月天闷必有暴，六月响雷勿做风。

日落胭脂红，明朝雨夹风。

初二、十六昼过平，潮水落出吃点心。

初三并十七，潮涨日头出。

初五、二十潮，天亮落半潮。

初八、廿三正小水。

初九、廿四，早晚南水。

初十、廿五跌落晚，日落西山夜南水。

廿七、十二鸡啼涨，潮到埠头天大亮。

风水底隔动，风暴浮面浪。

起漫涌，发大风。

南风出西潮，必定要打暴。

清明断雪，谷雨断霜。

大旱勿过七月半。

冷冷三九，热热高秋。

吃过端午粽，还要冻三冻。

困困冬至夜，戏戏夏至日。

狗叫冬，猫叫春。

春雾雨，夏雾火，秋雾凉风，冬雾雪。

雷响惊蛰前，七七四十九日勿见天。

小暑一声雷，反转做重霉。

春打六九头，冻煞老黄牛。

五月端午晴，烂草刮田塍；五月端午落，烂田割燥谷。

秋黄老北风，晒煞河底老虾公。

天像鱼鳞斑，晒谷勿用翻。

今朝雾，明朝雾，连连三朝雾，西风随屁股。

邈邈冬至清爽年，清爽冬至邈邈年。

冬至九九歌 一九二九，滴水勿流；三九四九，冰开捣臼；五九四十五，穷人补破裤；六九五十四，笆头抽嫩枝；七九六十三，破衣两头甩；八九七十二，黄狗困荫地；九九八十一，飞爬一齐出。

暴期 正月初八上八暴，正月十三上灯暴，正月十五三官暴，正月十八落灯暴。

二月初二小冷风暴，二月初六六亨暴，二月初八八亨暴，二月十九观音暴，二月廿三土地暴，二月廿四癩螭出洞暴。

三月初三羊马暴，三月十五三月半暴，三月十九落洋暴，三月廿三回马暴。

四月初八牛王暴。

六月十二彭祖暴，六月十九观音暴，六月廿四雷公暴。

七月十五三公暴。

九月初九重阳暴，九月廿七风（暴）。

十月初五风（暴），十月廿五太子暴，十月廿七官星落山暴，十月三十犁星落地暴。

十一月十六拖山暴，十一月廿四猢狲暴，十一月里冬至暴。

十二月初五乌龟暴，十二月十三沙和尚过江暴，十二月廿三掸尘暴。

注：(1) 习称风暴为“暴”。

(2) 以上暴期按农历时序，并不次次出现，可能提前或延后三天。在暴期外出现之风暴，称“野暴”。

生产类

三月清明断鱼卖，二月清明鱼叠街。

立夏打一暴，乌贼抛老锚。

正月十四亮，乌贼在外洋；

正月十四暗，乌贼爬上砧。

小麦瘟，乌贼畚。

立夏东南风，乌贼匆匆入山中。

日捕大揖，夜捕白节。

捉跳蚤勿离钮攀，捕带鱼勿离甩山。

浪岗西嘴头，一网两船头。

带鱼两头尖，黑夜捕勿起。

月光白茫茫，带鱼会上网。

旤没三分武艺子，难吃浪岗带鱼丝。

捕冬捕春大本钲，港里拖虾赚铜钲。

要想吃海味，请到浪岗沿。

敲煞龙灯鼓，摇煞拖船橹。

南风涨北水，老大吃勿住。

冬雪好年成。

三月三，马蹄螺爬上滩。

五月十三鱯鱼会，日里勿会夜里会。

前世勿修，罚落捕秋。

九月九，望潮吃脚手。

九月西风起，毛蟹爬上岸。

秋风响，蟹脚痒。

乌贼勿落衢港底，叫鱼勿进黄大洋。

要想大超产，浪岗到甩山。

涨水七星鱼多，落水虾蛄多。

小黄鱼困来，大黄鱼听来；

乌贼摇来，带鱼冻来。

海洋能驶八面风，全靠老大繚好篷。

千摇万摇，勿如风篷直腰。

浪叫有礁，鸟叫山到。

混水冷泡，趁早抛锚。

独件布衫容易破，独顶网具捕勿多。

风打正月半，春夏七水网勿满；

风打七月半，秋冬七水网勿满。

小雪带鱼小柯，大雪带鱼大柯，冬至带鱼旺柯。

港里防走锚，山边防断繚。

南风青袅袅，海蜇吮法撩。

清明要明，谷雨要雨。

种田靠秧，养因靠娘。

寸苗三尺水，尺苗三寸水。

冬雪是宝，春雪是草。

事理类

上山靠健，下海靠韧。
老大勿识潮，苦煞伙计摇。
破网难遮太阳，臭鱼难晒好鲞。
人勿可貌相，海水不可斗量。
老蟹还是小蟹乖，小蟹打洞会转弯。
带鱼吃肚皮，说话讲道理。
小洞勿补，大洞吃苦。
素菜一桌，勿如蟹浆一笃。
木头做成舢舨，生米煮成熟饭。
潮水太急难抛锚，火气太大难和好。
捕鱼靠勤，拔网靠韧。
勿吃鱼虾嘴勿腥，不做坏事心不惊。
好省勿省，拜佛送鲞。
三寸板里是娘房，三寸板外见阎王。
拿衣要提领，收网要抓纲。
好带上，坏带落。
做样生活，换身筋骨。
生意做勿着一季，老婆抬勿着一世。
当事者混，旁观者清。
靠山吃山，靠海吃海。
三早抵一工。
上梁勿正下梁歪。
越吃越馋，越戏越懒。
吃勿穷，用勿穷，打算勿好一世穷。
天高勿算高，人心节节高。
男有刚强，女有烈性。

树要皮，人要脸。
好记性，勿如烂笔头。
一心勿能两用。
心慌吃不来热粥。
逃得了初一，逃勿了十五。
明枪好躲，暗箭难防。
来是人情去是债。
冷冷风，穷穷铜。
贪贱买老牛，一年倒两头。
有吃嘅吃，莫住朝西朝北。
晴天带伞，肚饱带饭。
三年勿吃荤，看见丝螺带壳吞。
少吃多滋味，多吃坏肚皮。
穷人命生苦，全靠饭长补。

渔村歇后语

依起锚我拔篷——协作
蟹浆倒进糟鱼髻——弄僵
说风就扯篷——急性子
海蜇虾当眼——依赖
咸鱼蘸酱——好省
乌贼肚肠河豚肝——又黑又毒
网里沙蟹——动不了
机帆船摇橹——多此一举
老大撑船——看风使舵
明矾矾海蜇——一物降一物
螃蟹走路——横行霸道

水里泥鳅——滑得很
草绳带缆——不牢靠
鲤鱼跳龙门——高升
马鲛鱼——嘴硬骨头酥
一篮梅子鱼——纯是头
串绳子养海带——根子在上头
丝螺壳做道场——摆不开场面
弄堂搬木头——直来直去
苍蝇叮菩萨——看错人头
三个指头捏田螺——稳拿
鸡蛋里挑骨头——有意找麻烦
泥菩萨过河——自身难保
锄头拿到镞店里——找错门
哑子吃黄连——有苦说勿出
海底捞针——枉费心
绣花枕头烂稻草——里外不一
脚踩两头船——三心二意
脱裤子放屁——多此一举
芝麻开花——节节高
豆腐架子——搭不牢
纸糊灯笼——一戳就穿
水浇鸭背——白费力
船漏又遇顶头风——祸不单行
木已成舟——定局
阴沟里翻船——大意
渔网打疙瘩——急（结）上加急（结）
抛双门锚——牢靠
石板墩撵乌龟——硬碰硬

第十九章 人 物

人物传略

张晓耕(1889~1939) 又名孝根,字澹人,号邻陀山人。原籍展茅张家,幼时随父居沈家门。就读宁波府中学堂,因参与学潮被除名。遂东渡日本习法律,毕业后回国。民国元年(1912)当选定海县议会议员。5年,选任沈家门商务分会会长。11年参编《定海县志》。13年出资在家乡创建启后小学,任董事长。14年筹组定海通商银行,任行长。是年当选定海县议会议长,辞去行长职。16年春另组国民党定海县党部未成。后外出与人合资办上海永新冷藏公司、宁波海丰血行,均任经理。20年,其父子良70寿辰,乃与父商定,不办筵庆,移寿庆、礼仪款5000元扩建沈家门存济医院,把中式平房建成双层门诊楼房1幢(270平方米),为镇上最早西式建筑之一,并添置药品、设备,增设病床10张。推任为董事长,自此院务逐渐发达。21年沈家门置镇,为首任镇长。23年组织填废河建沈家门明光影戏院。翌年渔业减产,渔民出海告贷乏门,晓耕率渔商代表多方奔波,得沪、杭7家银行贷款30万元,解决渔业投资。并与上海结成产销联盟,兼任上海鱼市场理事会理事。30年代前期任沈家门小学董事长,与校长毛善浩协力,扩建校舍、操场,增设高小部,改名沈家门中心小学。县政府两次委张为教育助理员。25年顺母涂业受灾,与刘寄亭募集600元赈济。27年辞镇长职。生性好客,乐于助人,灾荒年月,常施米粥、棉衣。28年6月日军占领沈家门后

隐居展茅，不久病逝。

鲍兴贤(1884~1939) 字子贤。原籍镇海。早年务农，成年习医后至沈家门设摊医伤，善用中草药。民国7年(1918)进沈家门存济医院主外科，后任院长。9年开设同善医院于缪家塘，久以鲍子(贤)医院闻名。遇贫穷伤病渔民，备加照应，免费施诊，而自一生俭朴。发起禁毒运动，举办儿童健康比赛、体育运动等。1939年病故。

刘寄亭(1890~1942) 字德裕。沈家门镇人，住新街。幼读书，14岁起至定海城道一钱庄为学徒、职员，后在沈家门承包酒税。民国6年(1917)与陈永藻、曾川流、王春生、陈献臣、郭家株等发起捐建沈家门存济医院，中式平房，正厅5间，余屋12间，为舟山最早一家医院，方便渔商居民就诊。还发起捐建半升洞灯塔，独资筑长约百米的鹤龄路(今新街一部分)。11年筹建中国银行沈家门办事处，任主任。20年任中国银行定海办事处主任。23年任定海县商会会长、银钱业公会理事长。是年渔业危机，发放5万元低息渔贷及续发“平民贷款”。同年以祖父刘鹤龄百岁冥寿礼款、寿庆筵席款共2万元，于教场北山岙建鹤龄泉，设云、德、亦三渠，可供全镇居民二三个月饮用，复建道路、凉亭、钟楼，植树绿化。国民政府赐“仁心义举”匾额，于右任、戴季陶、陈其瑗等分题“山高水长”、“功济郑白”、“民被其泽”词。24年辞银行职，任沈家门商会执委、渔业管理分处主任。26年中风瘫痪。31年逝世。

曾川流(1869~1952) 又名玩水，福建惠安人。14岁至沈家门定居，初摇小船为伙计，后与人合伙设铺经商。数年后自开店铺，兼营鱼栈。民国6年(1917)，为捐建沈家门存济医院发起人之一，任医院监事。7年，募款建马峙灯塔。捐建西横塘部分路面。平时备空棺，舍施无力成殓和无主海难者。

徐小玉(1908~1955) 化名徐继钧，沈家门镇塘头人。9岁起看牛、卖大饼、摇小船。15岁撑船为水手。18岁替宁波东钱湖人捕鱼、撑船。29岁起与人合伙或独资经营冰鲜船于镇海穿山。日军侵

占舟山,改业运输和开办元和记客栈,后作定象游击指挥部联络站,帮运抗日军需物资。不久被日伪发现,闭店舍船回乡。1942年初自发组织武装小分队,翌年编入定象游击指挥部,改编为穿山独立分队,后扩充成中队,任分队长、中队长。1945年任特务队长,在沈家门、岱山等地打击日伪势力。抗战胜利后,任定海县刑警队副队长。见一些抗日时期充当日军爪牙者重又走红,忿忿不平,于1946年6月辞职重操冰鲜船业。秘密召集原部20余人,在螺门、展茅、塘头等洋面,打击豪富劣绅。1947年2月,收并庙子湖、展茅等地群众武装,定名“除奸大队”,任大队长,旋移驻镇海崎头半岛。国民党当局几次派员诱降,均被拒绝。6月,接受中共华中海上工作委员会收编,为“浙东第四自卫纵队”,任纵队长。策动沈家门保警中队官兵16人、泗礁海军1个排10余人和镇海霞浦乡自卫队1个班,携械起义,投奔自卫纵队。徐小玉以崎头为根据地,按照解放区一些政策,建立税收制度,扶助贫穷。秋,国民党政府两度派兵“水陆围剿”,徐以游击战术与敌周旋于镇、鄞、奉、象和舟山群岛,多次激战。10月改名“舟山群岛游击支队”,任支队长。1948年春,率部袭击金塘派出所、田螺峙盐警队,伏击塔岭,击毙所长顾任父、定海县保警三中队中队长兼沈家门军警联防办事处主任王雪瑜等。夏,舟山群岛游击支队设司令部,徐任司令员。以庙子湖岛为根据地,在舟山各岛广泛开展游击战争,先后缴获秀山、长涂、桃花、虾峙、小沙等乡自卫队枪枝,军威大振。8月奉命率部撤往苏北。1949年4月参加渡江战役。后任华东海军第一纵队舰务科科长,参加解放舟山群岛战役。1950年7月,任华东海军司令部情报处侦察科副科长。1955年3月病逝于江苏转业干部速成中学。

余吟观(1891~1964) 字农隐,晚号横秋老人。原籍鄞县陶公乡。幼读私塾。青年时教书。28岁起从宁波名医范文甫习医,深得其传。民国29年(1940)来沈家门开业。擅治时疫病,精内、儿、妇科。主学仲景医派,依江南气候特点,善用和法,惯调肝脾,开六郁

以和气血。巧用柴胡，有“柴胡先生”、“温热家”称誉。37年任定海县中医师公会监事。参与沈家门贫民施诊所执诊。性耿直，不畏权势，贫富同仁。1951年发起组织沈家门中医第一联合诊所，任主任。《浙江历代医林人物》录其医绩。1964年病故。

俞康华(1930~1965) 沈家门镇泗湾人。幼年家境贫寒，解放后读夜校2年。1951年为沈家门驳运工会工人，次年调定海搬运工会。1957年并入舟山航务局，任“浙海703号”货船水手。1960年为打捞船水手，后在省航运公司舟山分公司“浙海43号”轮任舵工。遵守劳动纪律，回家休息，总提前返船，虚心好学，工作负责，船上打扫厕所、疏通管道等活抢着干，曾被评为局级先进(生产)工作者。1959年，受派去定海洋岙支农，被评为先进。为人正直，爱憎分明，敢向坏人坏事作斗争。1965年11月17日，“浙海43号”轮泊沈家门舟山水产食品厂码头待装鱼粉，康华请假回家取换衣裤，晚间返船，途经伏虎路，闻有人呼喊“捉贼”，即紧追不舍，至西大街拦腰将贼抱住，贼亮刀威胁，俞紧抱不放，遂被尖刀刺胸摔倒，又爬起追十来米后倒下。经医院抢救无效死亡。贼系周荣昌，此日杀无辜两人在逃。后被判处死刑。

周文通(1918~1971) 又名启龙，原籍鄞县。15岁小学毕业，随父习中医眼科。民国27年(1938)至沈家门邹文远眼科诊所任助理医生。34年在缪家塘自开眼科诊所。3年后弃医从商。1950年重操中医业。1953年会同叶庄华、商后守组织沈家门眼科诊所。1955年组建沈家门联合诊所，即向同行公开祖传专治夜盲症“鸡肝散”秘方。同年附近海岛麻疹流行，周文通在派往桃花岛抢救中，“边调查、边治疗”，很快控制疫情。贫困盲人林阿才户，两小孩病势危重，经其精心治疗，转危为安，传为佳话。1956年在开展以灭蚊为重点的爱国卫生运动中，提出开启碶门，使海水倒流河道杀灭孑孓办法，收到满意效果。1957~1971年先后任沈家门镇医院副院长、院长，以治院艰苦踏实著称。1965年投资11万元建新院舍2000

平方米,不化国家一分钱,被评为全县勤俭办院先进集体。1971年病故。

叶浩然(1908~1980) 洞头县南塘乡长坑村人。1947年起任沈家门八闽小学(后改第二小学)教师,1958年起任校长。1954~1966年历任县人民代表大会代表、县人民委员会委员,省二、三届人民代表大会代表,多次评为县先进工作者。办学重质量,深入课堂听课,研究教案,组织参加劳动实践,学生成绩名列全县前茅。爱校如家,20余年如一日,早上班,晚下班,安排工作,打扫卫生,忙碌不辍,寒暑假不离校。自奉俭朴,病危时提出捐献1957年起存单(63张)共2000元,嘱遗体献卫校解剖后火化或杂地深埋。

张如才(1932~1984) 沈家门鲁家峙人。民国37年(1948)始下海捕鱼。1953年参加鲁家峙渔业互助组,次年加入中国共产党。1959年任生产小队长,1963年起任鲁家峙渔业大队机帆船老大,勤下网、夺高产。1972年,按镇领导安排,放弃原大队高收入,乐意至贫困队鲁家峙近洋大队任大队长、带头船老大。当年全大队产鱼11926担(596.3吨),比上年增37.8%。回鲁家峙渔业大队后继任机帆船老大。1982年任党支部书记,是年患癌症动手术,大家均劝其养病休息,但他认为在世时间不长,要争取多捕鱼,次年继续带领大家出海生产。1984年亡故。

柴富贵(1921~1985) 又名柴贤昌,六横台门镇人。13岁起下海捕鱼。民国34年(1945)至沈家门墩头为渔工。1951年落户荷叶湾,1953年带头组织渔业互相组,9月加入中国共产党。次年任荷外渔业社社长,1955年获舟山专区优秀社长称号。后任大队长、总支书记等职。1956年带领渔民北上吕泗,南下大陈,获南北洋大捕船高产。1958年被评为省先进生产(工作)者。1960年以勤俭办社闻名,舟山专署授予勤俭办社先进个人奖。“文化大革命”期间,排除干扰,坚持生产,1967年春汛率全队13对机帆渔船闯舟外等外海渔场围捕,年产鱼81727担(4086.35吨),创全队8万担高产。

1974年,力排“批林批孔”干扰,组织16对机帆渔船出海,产鱼85986担(4299.3吨),创全队历史最高记录。后分管后勤,在资金、物资困难情况下,集资建筑船坞、发展船舶修造业。1978年退休,1985年病故。

陈枫(1925~1985) 又名陈凤,山东沂南县人。童年随父母逃荒要饭,做苦工。1944年7月参加革命,加入中国共产党。1949年1月南下后任余杭黄湖区委书记、县委宣传部长。1953年调入舟山,任渔改工作队副队长,至朱家尖、沈家门开展渔业民主改革,10月任中共沈家门镇委副书记,次年9月至1958年7月任书记。1955年5月至1957年10月兼任普陀县委供销手工业合作部(后改工业手工业交通部)部长,1956年6月至1958年6月为县委常委。期间,勤政廉洁,联系群众,富有成效地组织和实施党的路线、方针、政策。1953年推广沈家门第一个手工业合作社——篾竹业生产合作社办社经验,使镇上数百个体手工业者走上集体化道路。发动组织渔农业合作社,完成私营工商业社会主义改造。1956年,带领城镇居民开展爱国卫生运动,在治理蚊蝇孳生地东河臭水沟中,带头入河挖泥,疏通河道,消灭虫害。组织东大居民区打扫室内外卫生,移动百物,洗刷门窗椽子,捕杀越冬成蚊,并普遍推广。组织卫生防疫人员喷洒药物灭蚊,使沈家门从1957年起成为基本无蚊镇,街区居民夏秋不挂蚊帐。还领导改木帆船为机帆船生产,渔业产量由1953年2981.5吨增至1958年8218吨,增加1.76倍。1959年调任舟山行署水产局副局长,1972年后任舟山海洋渔业公司党委副书记、副经理、经理,为开发渔业资源,试制马面鱼干作出贡献。1985年8月3日患癌症逝世,按其生前遗愿,丧事从简,骨灰撒在沈家门港平阳浦海面。

金岳盛(1917~1991) 原籍临海,幼年随父来沈家门荷叶湾落户。民国21年(1932)起下海捕鱼,好学技术,23年任渔船老大。解放后工作积极,1952年任荷叶湾渔民协会主任。次年,串连渔

工、贫苦渔民组织互助组，任组长。1954年7月在普陀县第一届人民代表大会上，被选为副县长，分管渔业，每年春、冬旺汛，亲临渔场指挥生产。坚持革新，推广渔船机帆化，以提高渔业产量。1956年，率渔民南下大陈，北上吕泗，开辟渔场。1958~1961年，调任沈家门人民公社社长。1959~1960年兼任沈家门镇长，主管渔业，坚持深入渔场、船头指挥生产。镇属渔业产量从1958年8218吨增至1960年10633吨。1959年4月，在吕泗渔场生产突遭风暴袭击，渔船、渔民遭难，乃带领干部全力投入救灾善后工作。次年春汛说服干部渔民继上吕泗捕捞，并亲临渔场领导生产。1962~1967年复任副县长兼县渔业办公室主任、县渔业指挥部副指挥，坚持在生产第一线，每年有5~6个月在渔场、船头领导生产。1980年在县水产局、渔业委员会任职。1982年退休。1986年任《普陀县地名志》顾问。后选任北安居委会党支部书记，被评为区、市级优秀共产党员。1991年患癌症亡故。

烈士英名录

方朝旺 沈家门镇小蒲湾人。1918年生，曾任舵岙小学校长。1942年2月参加革命，任定海县东区(洞岙)区署联络员。1943年8月5日被日伪逮捕，21日在沈家门宫墩被害。

王财荣 沈家门镇东大居民区人。支前船工。1949年10月3日在解放金塘岛战斗中，遭敌舰炮击重伤，经治疗无效，1950年春去世。

市级以上优秀共产党员、劳动模范名录

解放后至1993年，市级及相当于这一级以上党委、政府部门表彰的优秀共产党员、劳动模范，镇区内有：

优秀共产党员

1983年浙江省委表彰

石定富 男 舟山第二海洋渔业公司

于正德 男 舟山海洋渔业公司

1985年浙江省委表彰

庄恩法 男 舟山海洋渔业公司水产制品厂

1986年浙江省委表彰

俞宁馨 男 舟山海洋渔业公司经销科

庄恩法 男 舟山海洋渔业公司水产制品厂

王瑞庆 男 舟山第二海洋渔业公司

陆 虎 男 浙江食品机械厂

1991年浙江省委表彰

方志宽 男 普陀区委老干部局

吴因文 男 舟山第二海洋渔业公司渔捞部

1980年舟山地委表彰

李财新 男 普陀东海酒厂

胡存甫 男 普陀海运公司

史明光 男 舟山柴油机厂

段克庸 男 舟山水产食品厂

周阿昌 男 舟山水产食品厂

贺贤勉 男 舟山地区水产供销公司运输船队

陈利恩 男 舟山海洋渔业公司渔轮三大队

1981年舟山地委表彰

李财新 男 普陀东海酒厂

吴滋源 男 普陀中医院

楼新秋 女 沈家门镇中心学校

柳祖根	男	沈家门镇鲁家峙渔业大队
汪杏秀	女	舟山水产食品厂实罐车间
史明光	男	舟山柴油机厂柴油机车间
蒋孝秧	男	舟山海洋渔业公司渔轮三大队
石定富	男	舟山第二海洋渔业公司捕捞大队
周阿昌	男	舟山水产食品厂动力科
王信台	男	舟山船厂船体车间
陈峰	男	舟山海洋渔业公司加工厂修理车间
贺贤勉	男	舟山第二海洋渔业公司运输船队
李之介	男	浙江水产学院基础课部
段克庸	男	舟山水产食品厂

1982年舟山地委表彰

楼新秋	女	沈家门小学
吴秀珍	女	沈家门镇环卫所
李财新	男	普陀东海酒厂
吴滋源	男	普陀中医院
王恩儿	男	普陀石油公司
汪杏秀	女	舟山水产食品厂实罐车间
王信台	男	舟山船厂船体车间
胡杰	男	省海洋研究所
董世钊	男	舟山水产供销公司修造厂
石定富	男	舟山水产供销公司捕捞大队
陈利恩	男	舟山海洋渔业公司渔轮大队
陈峰	男	舟山海洋渔业公司加工厂

1983年舟山地委表彰

楼新秋	女	沈家门小学
吴秀珍	女	沈家门镇环卫所
李财新	男	普陀东海酒厂

陈天福	男	普陀电子仪器厂
吴滋源	男	普陀中医院
周荷月	女	普陀中学
石定富	男	舟山水产供销公司捕捞大队
于正德	男	舟山海洋渔业公司二大队
汪杏秀	女	舟山水产食品厂
史明光	男	浙江食品机械厂
王信台	男	舟山船厂
陈利恩	男	舟山海洋渔业公司围网探捕大队
陈 峰	男	舟山海洋渔业公司加工厂
许凤莲	女	舟山海洋渔业公司供应科
贺贤勉	男	舟山水产供销公司
胡海敏	男	舟山水产供销公司冷冻厂

1985 年舟山地委表彰

楼新秋	女	沈家门小学
吴秀珍	女	沈家门镇环卫所
屠伟金	男	普陀水产供销公司
胡以龙	男	普陀水产冷冻厂
顾鸿阳	男	普陀电机一厂
刘世岳	男	县人民检察院
丁永志	男	普陀人民医院
杨永麟	男	浙江省海洋研究所
俞宁馨	男	舟山海洋渔业公司经销科
顾岳飞	男	舟山海洋渔业公司渔轮修造厂
庄恩法	男	舟山海洋渔业公司水产制品厂
陆 虎	男	舟山柴油机厂

1986 年舟山地委表彰

楼新秋	女	沈家门小学
-----	---	-------

徐国全	男	沈家门镇蒲湾村
刘祥云	男	沈家门镇鲁家峙渔业联合社
屠伟金	男	普陀水产公司
杨根清	男	县卫生防疫站
王鹤定	男	普陀百货公司
吴秀珍	女	沈家门镇环卫所
何再争	男	舟山地区水产联合公司
王瑞庆	男	舟山第二海洋渔业公司
王乃妙	男	舟山水产食品厂
陆 虎	男	浙江食品机械厂
俞宁馨	男	舟山海洋渔业公司
庄恩法	男	舟山海洋渔业公司
顾岳飞	男	舟山海洋渔业公司
贺财安	男	浙江水产学院
徐君卓	男	省海洋水产研究所
周国棋	男	福建省驻浙渔业指挥部

1987年舟山市委表彰

方志宽	男	普陀区委老干部局
杜永良	男	区工商局
郑裕安	男	普陀服装厂
柴永康	男	沈家门信用社
丁定友	男	沈家门镇环卫所
陆 虎	男	舟山柴油机厂
顾岳飞	男	舟山海洋渔业公司
徐林光	男	舟山海洋渔业公司
江申再	男	舟山海洋渔业公司
姚光展	男	省海洋水产研究所
王瑞庆	男	舟山第二海洋渔业公司

1988年舟山市委表彰

金岳盛	男	沈家门镇北安居委会
方志宽	男	普陀区委老干部局
方伟元	男	普陀水产供销公司船队
徐如良	男	舟山市水产联合公司冷冻厂
贺贤勉	男	舟山第二海洋渔业公司经销部
史明光	男	舟山柴油机厂
查善定	男	舟山海洋渔业公司渔轮一大队
顾岳飞	男	舟山海洋渔业公司渔轮厂
黄振才	男	舟山市轮船公司
周国棋	男	福建省驻浙渔业指挥部
郑道昌	男	浙江水产学院

1990年舟山市委表彰

俞国平	男	沈家门镇泗湾村
陈国辉	男	普陀中学
方志宽	男	普陀区委老干部局
忻玉龙	男	普陀区公安分局沈中派出所
傅守忠	男	舟山海洋渔业公司
傅银华	男	舟山海洋渔业公司
周国棋	男	福建省驻浙渔业指挥部
吴因文	男	舟山第二海洋渔业公司

1991年舟山市委表彰

方志宽	男	普陀区委老干部局
郑忠岳	男	普陀船厂
吴因文	男	舟山第二海洋渔业公司
傅银华	男	舟山海洋渔业公司
钟静峰	男	舟山海洋渔业公司
董同忠	男	舟山市轮船公司

陶根友 男 浙江水产学院
张达昌 男 舟山市水产联合公司

浙江省武警总队党委表彰

雷小斌 男 武警普陀区中队 1991、1992 年度

浙江省高校工委表彰

张秉雄 男 浙江水产学院 1989 年度
韩素珍 女 浙江水产学院 1993 年度

劳动模范

1956 年度全国先进生产者

童际时 男 普陀食品公司

1959 年度全国先进生产者

王德生 男 舟山造船厂

1989 年度全国劳动模范

曾岳祥 男 舟洋渔业合营公司
查善定 男 舟山海洋渔业公司

1989 年度全国先进工作者

陈平文 女 普陀区教育局教研室

1957 年出席首届全国农业劳动模范代表会议代表

郭钦再 男 沈家门镇鲁家峙渔业社

1952 年浙江省第二届农业劳动模范代表大会当选模范

郭钦再 男 沈家门镇第二十八村 水产模范

1954 年浙江省政府表彰的三等劳动模范

朱志祥 男 舟山渔船修造厂(舟山船厂)

1955 年浙江省人民委员会表彰的国营商业模范工作者

童际时 男 舟山食品公司沈家门经营处

1963年浙江省农业先进单位和劳动模范代表会议个人劳动模范代表

郭钦再 男 沈家门镇鲁家峙渔业大队

忻阿来 男 沈家门镇墩头渔业大队

1966年国家水产部表彰的劳动模范

毛孝汉 男 舟山海洋渔业公司

董兴隆 男 舟山海洋渔业公司

王忠龙 男 舟山海洋渔业公司

王阿再 男 舟山海洋渔业公司

周阿能 男 舟山海洋渔业公司

乐万林 男 舟山海洋渔业公司

方有金 男 舟山海洋渔业公司机修车间

丁方业 男 舟山海洋渔业公司冷冻车间

汪彩娣 女 舟山海洋渔业公司理鱼车间

潘庚龙 男 舟山海洋渔业公司供应科

金双全 男 舟山海洋渔业公司劳动工资科

谢谒才 男 舟山海洋渔业公司渔捞科

顾庆庭 男 浙江省海洋研究所

陈孝尺 男 舟山水产供销公司

裘冬宝 男 舟山水产供销公司

汤金富 男 舟山水产供销公司

注：以上人员原为水产部1966年4月召开的学习毛主席著作积极分子和五好单位五好(六好)职工代表会议的代表，国家农业部(1992)农(办)函字第22号文件决定这次会议的个人代表为部级劳动模范。

1978年浙江省革命委员会表彰的劳动模范

周文根 男 舟山海洋渔业公司渔轮大队

胡存富 男 普陀县海运公司

周阿昌 男 舟山水产食品厂动力设备科

1979年浙江省委和省革委会表彰的劳动模范

胡存富 男 普陀县海运公司

周阿昌 男 舟山水产食品厂动力设备科

蒋孝秧 男 舟山海洋渔业公司

楼新秋 女 沈家门镇中心学校

1982年浙江省政府表彰的劳动模范

石定富 男 舟山第二海洋渔业公司捕捞大队

陈利恩 男 舟山海洋渔业公司渔轮三大队

汪杏秀 女 舟山水产食品厂实罐车间

史明光 男 浙江食品机械厂第一加工车间

李财新 男 普陀县东海酒厂

1985年浙江省政府表彰的劳动模范

王瑞庆 男 舟山第二海洋渔业公司渔捞部

1988年浙江省政府表彰的劳动模范

曾岳祥 男 舟洋渔业合营公司

陈平文 女 普陀区教育局教研室

1989年浙江省政府表彰的劳动模范

董良岳 男 舟山海洋渔业公司渔轮船队

陈土生 男 舟山水产食品厂实罐车间

1990年浙江省政府表彰的劳动模范

孙信昌 男 舟山海洋渔业公司

陆 虎 男 浙江食品机械厂

杨永成 男 普陀机械厂

1992年浙江省政府表彰的七五期间劳动模范

杨永成 男 普陀机械厂

全国“五一”劳动奖章获得者

王瑞庆 男 舟山第二海洋渔业公司

1985年度

江申再	男	舟山海洋渔业公司绳网厂	1987 年度
查善定	男	舟山海洋渔业公司渔轮一大队	1988 年度
孙锡友	男	舟山海洋渔业公司渔轮大队	1991 年度
张达昌	男	舟山市水产联合公司	1992 年度
徐信海	男	舟洋渔业合营公司	1992 年度
陈绩馨	男	舟山水产食品厂	1993 年度

注：根据浙总工字(1990)46号文件规定，1985~1989年期间本省全国“五一”劳动奖章获得者均可享受省级劳动模范待遇；从1990年起，对本省全国“五一”劳动奖章获得者，同时授予浙江省劳动模范称号。

1954年舟山专署工业劳动模范

高悦雪	男	舟山水产食品厂
蒋根法	男	舟山水产食品厂

1988年舟山市政府表彰的劳动模范

陈行忠	男	舟山东海酒厂
顾岳飞	男	舟山海洋渔业公司渔轮修造厂

1989年舟山市政府表彰的劳动模范

杨永成	男	普陀机械厂
张金康	男	沈家门海洋渔业公司
陈阿芬	女	舟山水产联合公司
潘德生	男	舟山第二海洋渔业公司

1990年舟山市政府表彰的劳动模范

陈伟信	男	舟山水产食品厂
张良悦	男	舟山海洋渔业公司渔轮二大队

1991年舟山市政府表彰的劳动模范

方祖宝	男	普陀海运公司
傅银华	男	舟山海洋渔业公司二大队

陈兆源 男 舟山市轮船公司
傅方益 男 舟山第二海洋渔业公司

1993年舟山市政府表彰的劳动模范

朱福文 男 普陀电机一厂
陈壬秋 女 普陀中学
薛卫君 男 舟山市轮船公司
单余宝 男 舟山海洋渔业公司

全国物资系统劳动模范

许凤莲 女 舟山海洋渔业公司 1979年度

全国商业系统劳动模范

蒋克勤 男 普陀县光华照相馆 1983年度

全国金融系统劳动模范

鲁满芬 女 工商银行普陀区支行 1989年度

全国教育系统劳动模范

陈国辉 男 普陀中学 1990年度

全国民政系统劳动模范

王贤臣 男 普陀区殡葬管理所 1993年度

浙江省粮食系统劳动模范

周世贤 男 普陀区粮食局 1989年度

浙江省商业系统劳动模范

夏全鸿 男 普陀五金交电公司 1990、1992年度

丁信善 男 普陀食品公司 1990、1992年度

曹全忠 男 普陀医药公司 1992年度

浙江省供销系统劳动模范

余光森 男 普陀区供销社冷冻厂 1993年度

附 录

马秦山非今马峙

清康熙《定海县志》首次出现马秦即马峙，其“县境全图”及“营汛环海图”均把马秦山标于大干与鲁家峙之间，即今马峙位置。光绪三十年(1904)《定海厅洋面岛屿表》中更直记“马秦俗呼麻屿”。民国《定海县志》则写作“马屿”。后人“屿”皆作“峙”，故称“马峙”。以后志书及其他资料均承袭之。1991年11月出版的《普陀县志》，在附录中有《马秦山址存疑》篇，论及此事。

本届编纂镇志，重新查阅有关史料，并数至马峙实地考察，可以确证马秦山非今马峙，理由有三：

一、地理环境不同。元大德《昌国州图志》记述马秦山有黑棋子湾、白棋子湾、乌石塘、响岩、箭岩、歇轿岸、碧云庵、保宁寺等众多实体，具相当规模，保宁寺有田七顷三十一亩、地四顷三十六亩、山十五顷五亩。而今马峙仅0.27平方千米，平地极少，更无水田，弹丸之地，无可容纳如此规模实体。所述遗迹，荡然无存。南宋宝庆《昌国志》记有酒坊15所，其中有马秦坊。而今马峙小岛，靠坑道井3口才得解决饮水困难，宋时无水源，何以建酒坊？

二、方位不合。大德《昌国州图志》称“桃花村在东南，马秦村在东……”。而马峙岛在舟山岛东南端南面，非舟山岛东部。元朝学者吴莱《甬东山水古迹记》、明朝文人陆宝《游普陀记》，均

记述在普陀山居高远眺桃花、马秦山。而今马峙最高点仅72.4米，与普陀山间有沈家门刺棚山（海拔132.5米）障目，不能望及。

三、史料有悖。大德《昌国州图志》记述马秦有田地众多。而清光绪二十五年（1899）《沿海图说》中马峙土产为盐，民国《定海县志》载：“……马秦……几无农利可言，惟植薯于山以为粮……”。可见大德《昌国州图志》记述马秦，非今马峙，而是两地。大德《昌国州图志》列安期乡3村47岙，村中有马秦，岙中有大马秦、小马秦；富都乡2村83岙，岙中有麻屿。马秦、麻屿，本系两地，康熙《定海县志》把两地合一，实属谬误。

综上所述，马秦山非今马峙，马秦山址尚待以后考证核实。

诗 选

临沈家门水寨

[明] 曹时中

才微身老一书生，水寨春深坐训兵。
山到极边看有色，潮回大海听无声。
分屯里堡三军肃，斗舰云旗五色轻。
击楫中流思共济，敢于生死负皇明。

——辑自明天启《舟山志》

又临水寨

[明] 曹时中

扬旗秉钺上艨艟，帆挂鲸泪破晓风。
山势极临昌国迥，潮声犹带石门雄。
三军鼓锐唯闻令，诸将同心拟奏功。
幸遇远人宾服久，不烦天子顾留东。

——辑自明天启《舟山志》

泊沈家门

[明] 彭长宜

岙门深峭海波平，戍舰频传夜柝声。
欲诉离愁眠未稳，起看残月趁潮生。

——录自清道光《昌国典咏》

渡莲花洋

[明] 杨德政

浩荡开真旦，微茫隐化城；
山随奔浪涌，水向远天倾。
双寺云中出，千花空里生；
超然登彼岸，未论濯尘缨。

——录自清康熙《定海县志》

沈家门

[清] 刘慈孚

海山叠叠衬红霞，茅屋村村绕白沙。
趁市船归潮有信，落帆风好水生花。
荻芦烟软藏渔户，杨柳阴浓护酒家。
贾利及时夸富有，只因鱼米胜桑麻。

——录自《普陀县地名志》

塘头山

[清] 杨厚元

山形突兀号塘头，到此须教万虑休。
已把尘缘都放下，逍遥物外复何求。

——录自《普陀县地名志》

渡沈家门

溥心畲

远天烟水近黄昏，初月微明带雨痕。
故国乡关何处是，片帆吹渡沈家门。

——录自1994年11月16日《舟山日报》

突 击

叶宗轼

无数桅杆，无数红旗，
桅杆被波浪摇晃，
红旗趁南风飘荡，
像森林伴着晚霞红光。

这不是百万水师泊江边，
是渔船载着丰收拢岸。
棕色的行列出现了，
拥挤在码头、大路、庭院……

舵板还在淌水，
锚头刚刚着泥，
螺壳号吹得这么急，
要展开突击的文化学习。

沙喉咙的老师教，
粗喉咙的学生跟，
整个的岛子都是读书声，

海面和山谷也传来书声。

读呀，头抵着头读，
把书互贴在背上读；
写呀，脸贴着地写，
用火管似的手指在地上划。

桥头、路旁、破船板上……

到处都是字儿在闪光。

渔民兄弟说：

载着丰收上岸，载着丰收下船。

但是谁也忘不了一支老歌：

跳上码头，

跑进酒馆，

逛过妓院，

挨过赌场，

红着眼搓着手下船。

——录自1956年《全国诗选》

表格索引

章 名	表 名	页码
建 置	1992 年行政村、自然村一览	15
自然环境	土壤类型及面积	30
自然环境	累年各月平均干湿指数	37
自然环境	历年自然灾害录	41
沈家门渔港	1968~1975 年沈家门渔港疏浚工程挖泥量 (船方计)	53
沈家门渔港	1985 年沈家门渔港疏浚挖泥土方量 (水下方计)	54
沈家门渔港	沈家门渔港北岸海军码头至福建驻浙水产公司码头驳岸情况	55
沈家门渔港	民国后期沈家门渔港两岸埠头	56
沈家门渔港	1992 年沈家门港区码头	58
沈家门渔港	1992 年港区船坞分布	62
沈家门渔港	1992 年沈家门港灯浮、灯桩	64
沈家门渔港	1992 年渔港两岸水产冷库	65
人 口	1950~1992 年全镇人口数	69
人 口	1992 年居民区 (村) 户数人口	71
人 口	1992 年居民年龄构成情况	75
人 口	1990 年死亡人口年龄构成	77
人 口	1990 年各种规模家庭户所占比例 (%)	81
人 口	1990 年家庭户类别及其所占比例	81
人 口	1993 年 90 岁以上老人名录	82

续表

章 名	表 名	页码
人 口	各姓氏人数	85
人 口	1985~1992年落实节育措施情况	93
人 口	1987~1992年计划内、外出生人数	94
城镇建设	1992年沈家门路、街名录	101
城镇建设	1992年沈家门弄名录	107
城镇建设	路、街、弄名称变更对照	113
城镇建设	已废路、街、里、弄一览	115
城镇建设	镇区1000平方米以上公共建筑选录	117
城镇建设	1992年沈家门镇区市场	123
城镇建设	1985年底沈家门住房建筑情况	125
城镇建设	沈家门镇各年代房屋建筑情况	125
城镇建设	1978~1992年私人建房情况	128
城镇建设	1992年镇区建筑施工企业	131
城镇建设	1978~1992年国家、集体征用土地	135
城镇建设	1988~1990年私人建房用地	136
城镇建设	1991~1992年私人建房用地	137
城镇建设	普陀水厂可利用水库水源	140
城镇建设	普陀水厂可利用河水资源	140
城镇建设	1961~1978年普陀水厂售水量	140
城镇建设	1979~1992年普陀水厂制水、售水量	141
城镇建设	1978~1992年镇区供电量	143
城镇建设	1980~1986年居民液化石油气使用情况	144
城镇建设	1958~1992年煤球(煤饼)销售量	144
城镇建设	1978~1979年沈家门渔港主要污染物质检出情况	148
水 产 业	民国时期渔汛、渔期、渔场分布	153

续表

章 名	表 名	页码
水 产 业	民国后期沈家门鱼栈（鱼行）“放行头”大对渔船对数	156
水 产 业	民国后期闽帮行栈“放行头”大小钓渔船数	158
水 产 业	民国后期闽帮行栈“放行头”打烊渔船对数	159
水 产 业	解放前夕较大水产品加工厂	160
水 产 业	1992年各村对虾养殖面积、产量	165
水 产 业	1992年镇域内水产品总产量	165
水 产 业	1956~1992年沈家门镇属机动渔船	168
水 产 业	1956~1967年分社队机动渔船	170
水 产 业	1968~1979年分社队机动渔船	172
水 产 业	1980~1992年分村社队机动渔船	174
水 产 业	1980~1992年沈家门渔业公司渔轮、户自营、非渔区机动渔船	176
水 产 业	1992年镇属渔船吨位、功率	177
水 产 业	1992年镇属渔业捕捞、辅助船只	178
水 产 业	1950~1992年沈家门镇渔业产量	179
水 产 业	1951年镇域水产加工厂	189
水 产 业	1992年镇域水产冷库归属	191
水 产 业	镇域水产食品罐头、鱼片干生产情况	192
水 产 业	1992年镇域水产品保鲜加工企业产值	193
水 产 业	1952~1955年镇域国营水产系统水产品购、销、调数量	195
水 产 业	县水产供销公司1956~1984年水产品购、销、调数量	197
水 产 业	1985~1992年普陀水产供销公司、普陀海洋渔业（集团）公司水产品购、销、调数量	199
水 产 业	1982年5月主要水产品收购最高议价及规格	199
水 产 业	1950~1992年沈家门鲜带鱼、乌贼年平均购销价格	200
水 产 业	1951~1992年沈家门鲜鲳鱼、鳓鱼年平均购销价格	202

续表

章 名	表 名	页码
水 产 业	1956~1992年沈家门鲜鳗鱼、马鲛鱼年平均购销价格	204
水 产 业	1956~1992年沈家门鲜鲞鱼、鲨鱼年平均购销价格	206
水 产 业	1965~1992年沈家门鲜青黄鲂、马面鲀年平均购销价格	207
水 产 业	1979~1984年沈家门镇主要鲜水产品议购议销价格	209
水 产 业	1992年外地驻沈家门渔业(水产)机构名录	210
工 业	1992年沈家门镇区主要工业企业分类	215
工 业	1992年镇区船舶修拆造企业	217
工 业	1992年镇区机械金属制品加工企业	221
工 业	沈家门镇域岛屿跨海输电状况	225
工 业	1992年镇区电力工业企业	226
工 业	1992年镇区电子电器制造加工企业	227
工 业	1992年镇区建筑材料制造加工企业	229
工 业	1992年镇区服装皮革加工企业	232
工 业	1992年镇区塑料化工企业	234
工 业	1992年镇区印刷造纸制品加工企业	240
工 业	1992年镇区酿酒饮料工业企业	244
工 业	1992年镇区其他工业企业	246
工 业	1992年末沈家门镇区盐场	248
商 业	1951年沈家门私营商业重估财产情况	259
商 业	1992年商业局所属国有商业部分商品销售量	264
商 业	1992年镇域主要宾馆、饭店、招待所、疗养院	265
商 业	1990~1992年烟草销售情况	267
商 业	1972~1992年渔农机械主要品种销售量	268
商 业	1982~1992年金属材料主要品种销售量	269
商 业	1982~1992年化工建材主要商品销售量	270

续表

章 名	表 名	页码
商 业	1982~1992年主要机电商品销售量	270
商 业	1962~1992年煤炭销售量	271
商 业	若干年份供销合作商业部分商品购、销情况	276
商 业	1992年镇属商业企业	278
商 业	1992年村属商业、饮食服务业概况	278
商 业	1952~1992年国有水产供销部门地销海水鱼数量	281
商 业	若干年份部分渔需品供应情况	283
商 业	若干年份镇区商品粮供应人口口粮定量	284
商 业	若干年份镇区粮站售粮数	285
商 业	1978~1992年木材公司木材销售量	286
商 业	1980~1992年普陀外贸公司出口水产品、冻鸡数量	288
商 业	1980~1992年普陀外贸公司出口服装、标准件、工具数量	288
商 业	1985~1992年兴隆贸易公司对台小额贸易成交额	290
商 业	1992年沈家门集贸市场成交额	291
农 业	土改前后土地占有变化	295
农 业	若干年份农区各业收入变化情况	298
农 业	1956~1992年农业收益分配	298
农 业	1951~1992年累计增减土地情况	302
农 业	1992年农业村耕地面积	303
农 业	1956~1992年粮食面积、产量	304
农 业	1956~1992年棉花、油菜籽、瓜果面积产量	304
农 业	1956~1992年蔬菜面积产量	307
农 业	1973~1992年造林面积	311
农 业	1973~1991年水貂养殖	314
农 业	1956~1992年猪、牛、羊存栏数	315

续表

章 名	表 名	页码
农 业	1956~1992年兔、家禽养殖数	316
农 业	1963~1992年农机具拥有量(一)	319
农 业	1963~1992年农机具拥有量(二)	321
农 业	清末海塘	323
农 业	1957年后建成海塘一览	324
农 业	沈家门第一线(三孔以下)排涝挡潮闸	326
交通 邮电	1992年渡口	330
交通 邮电	1992年沈家门至外地客运航线	332
交通 邮电	1992年沈家门至附近海岛客运航线	334
交通 邮电	1964年镇区海上运输社	337
交通 邮电	1992年镇区海运企业	338
交通 邮电	1981~1992年外贸进出口货运量	339
交通 邮电	1992年公路桥梁	344
交通 邮电	1992年沈家门公路客运线路表	346
交通 邮电	1987~1992年沈家门陆上运输机动车辆	348
交通 邮电	1990~1992年沈家门陆上客货运量	349
交通 邮电	1983~1992年自行车、三轮车登记数	349
财税 金融 工商管理	1986~1992年镇财政支出	360
财税 金融 工商管理	1962~1992年沈家门信用社经营情况	366
党政群团	1953~1992年沈家门镇(公社)党员、党组织发展情况	379
党政群团	中共沈家门镇各次代表大会简况	381
党政群团	中共沈家门镇(区)委领导人更迭	381
党政群团	办事处、管理处党总支书记更迭	387

续表

章 名	表 名	页码
党政群团	原塘头乡（公社）党委正副书记名录	388
党政群团	原墩头、蒲湾乡党支部正副书记名录	390
党政群团	1983~1992年来信来访处理情况	392
党政群团	民国21~28年6月沈家门镇镇长名录	393
党政群团	民国34年（1945）11月至1950年5月沈家门镇镇长名录	393
党政群团	伪沈家门自治分会、区署会长（区长）名录	393
党政群团	沈家门镇人民政府领导人名录	394
党政群团	办事处、管理处主任更迭	400
党政群团	原塘头乡（公社）领导人名录	401
党政群团	原墩头、蒲湾乡政府正副乡长名录	402
党政群团	沈家门镇人民代表大会简况	403
党政群团	1992年末沈家门镇基层工会情况	406
党政群团	清至民国渔帮公所	406
党政群团	沈家门镇共青团员、团支部状况	408
党政群团	历届镇团代表大会	409
党政群团	1985~1992年少先队组织	411
党政群团	历届镇妇女代表大会	412
民政 劳动	1971~1979年招工数	417
民政 劳动	1980~1992年待业人员安置人数	417
民政 劳动	1965~1978年知识青年支农支边人数	419
民政 劳动	1981~1993年火化尸体数	430
民政 劳动	1981~1992年沈家门结（离）婚登记情况	431
军事 治安	沈家门镇（公社）人武部历任部长名录	440
军事 治安	1985~1992年沈家门人民法庭办理民事案件数	451
军事 治安	1985~1992年调解组织及民事调解情况	452

续表

章 名	表 名	页码
军事 治安	1992年调解纠纷情况	452
教 育	1992年公办幼儿园、托儿所	454
教 育	1980~1992年民办幼儿园、托儿所情况	455
教 育	1987~1992年小学教育状况	458
教 育	1992年小学分布	458
教 育	1987~1992年普陀中学学生、教职员工数	468
教 育	1987~1992年沈家门中学学生、教职员工数	469
教 育	1987~1992年沈家门第一初级中学学生、教职员工数	469
教 育	1987~1992年沈家门第三初级中学学生、教职员工数	470
教 育	1987~1992年沈家门镇鲁家峙初级中学学生、教职员工数	470
教 育	1987~1992年沈家门镇塘头中心学校初中部学生、教职员工数	471
教 育	1988~1992年舟山海洋渔业公司子弟学校初中部学生、教职员工数	471
教 育	电大普陀工作站1979~1992年招生、毕业人数	474
教 育	电大普陀工作站1992年短期培训人数	474
教 育	1985~1992年高等教育自学考试报考、毕业人数	475
教 育	1992年镇区职业技术学校	476
教 育	1987~1992年沈家门职业中学学生、教职员工数	477
教 育	1987~1992年普陀区水产技术学校学生、教职员工数	478
教 育	1987~1992年镇区成人教育情况	481
卫生 体育	1949年沈家门中医名录	485
卫生 体育	1949年沈家门中药店(铺)	486
卫生 体育	参加全国比赛优胜运动员名录	495
卫生 体育	参加省级比赛前3名获奖运动员名录	496

续表

章 名	表 名	页码
生活 民俗	1948年8种生活日用品价格上涨情况	514
生活 民俗	沈家门居民生活收支情况调查	515
生活 民俗	1985~1992年城镇50户居民全年主要食品人均消费量调查	516
生活 民俗	1985~1992年城镇50户居民家什拥有量调查	516
生活 民俗	1986~1992年蒲湾、教场、泗湾村人均收入	519

编 后 记

中共沈家门镇委、镇人民政府经普陀区地方志办公室提议，决定编纂《沈家门镇志》。1992年9月建立机构，组织班子，落实人员，宣传发动，拟订编纂方案，调查搜集资料，草拟篇目。于1993年夏始撰写初稿，继续充实资料。1994年9月发打印稿，广泛征求意见，核实史料，修改稿件，审核定稿。1995年3月脱稿。整个编纂工作历时二年零八个月。

编修过程中，虽数易镇委书记、镇长，但均重视修志工作。原任镇委书记马国华亲自抓编纂筹备，镇委书记张高潮上任就投入镇志编纂动员，原任镇长现任镇委书记陶开明注重抓好发动、组织工作，镇长张明1994年10月上任后审阅镇志稿件，筹措出版经费。并承蒙各单位、各界人士鼎力相助。区属单位，镇委镇政府各办公室，街道办事处、管理处，居民、村民委员会及镇村企业，向我们提供大量资料。提供稿件的有方光孝、方惠兆、王贤臣、王善祥、冯储贤、邬永昌、庄汉根、朱全平、华尧安、纪建新、向联谊、吴伟平、陈秀祚、陈梦旦、林卫国、张禾波、张宏发、胡永久、胡有成、俞文成、赵永昌、赵兆进、赵学敏、赵秋声、洪加正、费桂荣、姚常新、柳康熙、徐大才、徐优国、唐友勇、顾生夫、郭定刚、翁孟新、蒋曙平、鲍世练、楼宏照、戴信芳（以上依姓氏笔划为序）等。镇委、镇政府领导审阅了全部志稿。许其荣、张吉宽、沈安治等对志稿提出宝贵意见，缪开达、陈晖农、王陆明等对城镇建设、教育、陆上运输等章节提出改正意见。顾

问潘一平、蒋文波、张谦豪指导、修改稿件，《象山县志》副主编、副编审林志龙帮助修改稿件。在查找资料过程中，浙江省档案馆、图书馆，杭州市图书馆，舟山市档案馆、图书馆，普陀区档案馆，镇档案室，都给予大力支持。区地方志办公室（地方志编纂室）及时指导。著名画家顾生岳为本志赠送《春临东海》等美术作品，叶文清、章国鹰、谢炼、缪小仙等为本志提供摄影照片，名老大（船长）郭钦再、市政协委员留正铨、商界人士徐大发、章炎钊及王连胜、陈坚等热情支持和提供宝贵资料。修志初期，张友华任过编纂领导小组副组长，金建平任过编纂领导小组成员兼镇志办公室主任，徐光华任过镇志办公室副主任，贺伦汉参加收集资料，都做了一定工作，在此一并表示感谢。

由于资料及编写水平的限制，本书定有疏漏和不妥之处，恳请读者批评指正。

沈家门镇志编纂领导小组

1995年6月30日

《沈家门镇志》编纂人员

编纂领导小组

组 长	陶开明				
副组长	杨小毛				
成 员	张文勇	李汝福	谢永根	屠信杰	陈忠祥
顾 问	潘一平	蒋文波	张谦豪		
主 编	谢永根				
副 主 编	王明时				
编 辑	沈卫明	朱迎堤	王民华		
工作人员	傅宝茂				

沈家门镇志

沈家门镇志编纂领导小组编

浙江人民出版社出版发行
(杭州体育场路 347 号)

杭州云轩印刷有限公司印刷
(杭州东新路 147 号)

开本 850×1168 1/32 印张 19.75 插页 23 字数 48.6 万 印数 1-2000

1996 年 8 月第 1 版 1996 年 8 月第 1 次印刷

ISBN 7-213-01191-X/K·314 定价: 56.00 元





舟山网上方志馆

舟山市地方志馆
LOCAL GOVERNMENT
MUSEUM

ISBN 7-213-01191-X



9 787213 011917 >

ISBN 7-213-01191-X/K · 314

定 价：56.00 元