

# 绍兴市生态环境局文件

绍市环发〔2024〕36号

## 绍兴市生态环境局关于印发《绍兴市生态环境 分区管控动态更新方案》的通知

各区、县（市）人民政府，滨海新区管委会，市级有关单位：

《绍兴市生态环境分区管控动态更新方案》已经市政府同意，现印发给你们，请结合实际认真贯彻落实。《绍兴市生态环境局关于印发〈绍兴市“三线一单”生态环境分区管控方案〉的通知》（绍市环发〔2020〕36号）同时废止。

附件：市级有关单位名单

绍兴市生态环境局

2024年6月24日

（此件公开发布）

# 绍兴市生态环境分区管控动态 更新方案

(发布稿)

绍兴市生态环境局

二〇二四年六月

# 目 录

前 言.....	I
一、总则.....	1
(一) 定位与目的.....	1
(二) 范围与时限.....	1
(三) 指导思想与基本原则.....	1
(四) 划定依据.....	2
(五) 术语与定义.....	6
二、生态保护红线及生态管控分区.....	8
(一) 生态保护红线.....	8
(二) 一般生态空间.....	8
三、环境质量底线目标.....	10
(一) 大气环境质量底线目标.....	10
(二) 水环境质量底线目标.....	10
(三) 土壤环境风险防控底线目标.....	11
四、资源利用上线目标.....	12
(一) 能源(煤炭)资源上线目标.....	12
(二) 水资源利用上线目标.....	12
(三) 土地资源利用上线目标.....	13
五、生态环境管控单元划定.....	14
(一) 优先保护单元.....	14
(二) 重点管控单元.....	15
(三) 一般管控单元.....	15
六、生态环境准入清单.....	17
(一) 总体准入清单.....	17
(二) 生态环境管控单元分类准入清单.....	21

附件	工业项目分类表.....	28
附图 1	绍兴市环境管控单元分类图.....	36
附图 2	越城区环境管控单元分类图.....	37
附图 3	柯桥区环境管控单元分类图.....	38
附图 4	上虞区环境管控单元分类图.....	39
附表 1	越城区生态环境管控单元准入清单.....	40
附表 2	柯桥区生态环境管控单元准入清单.....	56
附表 3	上虞区生态环境管控单元准入清单.....	72

## 前 言

实施生态环境分区管控制度是贯彻习近平生态文明思想的重要举措。《长江保护法》《中共中央国务院关于深入打好污染防治攻坚战的意见》等文件均提出要加强“三线一单”生态环境分区管控。《浙江省生态环境保护条例》第十四条明确“县级以上人民政府应当按照国家和省确定的生态保护红线、环境质量底线、资源利用上线，制定生态环境准入清单，落实生态环境分区管控要求，并按照国家 and 省有关规定定期评估调整、动态更新”，“县级以上人民政府及其有关部门应当将生态保护红线、环境质量底线、资源利用上线和生态环境准入清单作为政策制定、规划编制、区域开发建设和监督管理的重要依据”。

为进一步落实习近平总书记在中央全面深化改革委员会第三次会议上强调的“完善生态环境分区管控方案，建立从问题识别到解决方案的分区分类管控策略”，根据生态环境部《关于印发〈2023年生态环境分区管控成果动态更新工作方案〉的通知》（环办环评函〔2023〕81号）和浙江省生态环境厅《关于开展2023年生态环境分区管控成果动态更新工作的通知》（浙环便函〔2023〕137号）、《关于做好“三线一单”生态环境分区管控动态更新工作的指导意见》（浙环函〔2022〕272号）等文件要求，绍兴市积极开展生态环境分区管控动态更新工作。以充分衔接生态保护红线、环境质量底线、资源利用上线、国土空间规划等最新成果，对符合动态更新情形的，统筹兼顾一并予以动态更新。

绍兴市共划定生态环境管控单元 199 个。其中优先保护单元 106 个，占全市总面积的 41.46%，主要为自然保护区、风景名胜区、森林公园、湿地公园及重要湿地、饮用水水源保护区、生态公益林等重要保护地以及生态功能较重要的地区。重点管控单元 87 个，占全市总面积的 17.04%，包括 46 个产业集聚重点管控单元，主要为工业发展集中区域；41 个城镇生活重点管控单元，主要为城镇建设集中区域。一般管控单元 6 个，占全市总面积的 41.50%。结合国家、地方法律法规、政策、规划等文件，更新总体准入清单、生态环境管控单元分类准入清单，结合区域发展格局特征、生态环境问题及生态环境质量目标，更新具体生态环境管控单元准入清单。

## 一、总则

### （一）定位与目的

生态环境分区管控是以改善生态环境质量为核心，明确生态保护红线、环境质量底线、资源利用上线，划定生态环境管控单元，在一张图上落实“三线”的管控要求，编制生态环境准入清单，构建生态环境分区管控体系。通过“明底线”“划边框”，优化空间布局、调整产业结构、保障生态功能，为战略环评与规划环评落地以及项目环评管理提供依据和支撑，为加强生态环境保护、促进形成绿色发展方式和生产生活方式提供抓手。

### （二）范围与时限

生态环境分区管控编制工作范围为绍兴市全市，涉及越城区、柯桥区、上虞区、诸暨市、嵊州市和新昌县，总面积 8279.07 平方公里。

目标年为 2025 年，远期展望至 2035 年。

### （三）指导思想与基本原则

#### 1. 指导思想

以习近平生态文明思想为指导，全面贯彻落实党的二十大和省委十五届历次全会精神，认真落实习近平总书记对浙江工作重要讲话指示批示和全国生态环境保护大会要求，按照“五位一体”总体布局和“四个全面”战略布局，坚决践行“绿水青山就是金山银山”理念，围绕绍兴率先走出争创社会主义现代化先行省的市域发展之路的目标，以改善环境质量为核心，以生态保护红线、环境质量底线、资源利用上线为基础，结合国土空间规划，将行政区域划分为若干生态环境管控单元，在一张图上落

实生态保护、环境质量目标管理、资源利用管控要求，按照生态环境管控单元编制生态环境准入清单，构建生态环境分区管控体系。通过编制生态环境分区管控方案，为战略和规划环评落地、项目环评审批提供硬约束，为其他环境管理工作提供空间管控依据，促进形成绿色发展方式和生产生活方式，协同推进经济高质量发展和生态环境高水平保护，为绍兴出率走出“山水为体、人文为魂、生态塑韵”的城市发展之路，提供坚实基础。

## **2.基本原则**

**坚持生态优先，强化绿色发展。**认真践行“绿水青山就是金山银山”的重要思想，积极协调区域生态、生产和生活关系，优化区域生态环境空间管控格局，增强区域国土空间开发的环境合理性，促进区域绿色发展。

**坚持守牢底线，保持格局稳定。**以生态功能不降低、环境质量不下降、资源环境承载能力不突破为底线，以实现生态环境质量目标和生态安全为前提，保持区域生态空间格局基本稳定。

**坚持统筹衔接，强化与时俱进。**落实国家和省、市重大战略、生态保护红线、环境质量底线、资源利用上线最新要求，强化区域流域统筹，立足实际实施分区分类生态环境管控，提升管控效能，实现与时俱进。

**坚持依法依规，科学规范管理。**以相关法律法规为依据，按照相关技术规范动态更新。上位法律法规有新规定的，从其规定并联动更新。因重大发展战略、生态环境保护目标等发生

变化而需对管控单元、管控要求进行优化的，组织科学论证后更新。

#### （四）划定依据

1. 《中华人民共和国环境保护法》
2. 《中华人民共和国大气污染防治法》
3. 《中华人民共和国水污染防治法》
4. 《中华人民共和国土壤污染防治法》
5. 《中华人民共和国固体废物污染环境防治法》
6. 《中华人民共和国噪声污染防治法》
7. 《中华人民共和国湿地保护法》
8. 《中华人民共和国长江保护法》
9. 《中华人民共和国海洋环境保护法》
10. 《中华人民共和国环境影响评价法》
11. 《中华人民共和国自然保护区条例》
12. 《规划环境影响评价条例》
13. 《建设项目环境保护管理条例》
14. 《浙江省生态环境保护条例》
15. 《浙江省人民政府办公厅关于加强生态保护红线监管的实施意见》
16. 《减污降碳协同增效实施方案》
17. 《空气质量持续改善行动计划》
18. 《浙江省生态环境厅关于做好“三线一单”生态环境分区管控动态更新工作的指导意见》
19. 《长江经济带发展负面清单指南（试行 2022 年版）浙江

省实施细则》

20.《关于浙江等省（市）启用“三区三线”划定成果作为报批建设项目用地用海依据的函》

21.《浙江省委省政府关于完整准确全面贯彻新发展理念做好碳达峰碳中和工作的实施意见》

22.《浙江省生态环境厅等 17 部门关于开展减少污染天气攻坚行动的通知》

23.《浙江省自然资源厅关于启用“三区三线”划定成果的通知》

24.《浙江省自然保护地建设项目准入负面清单（试行）》

25.《“生态保护红线、环境质量底线、资源利用上线和环境准入负面清单”编制技术指南（试行）》

26.《“三线一单”编制技术要求（试行）》

27.《“三线一单”成果数据规范（试行）》

28.中华人民共和国生态环境部办公厅《关于印发 2023 年生态环境分区管控成果动态更新工作方案》的通知

29.浙江省生态环境厅《关于开展 2023 年全省生态环境分区管控成果动态更新工作的通知》

30.《浙江省国土空间规划（2021-2035 年）》

31.《浙江省生态环境保护“十四五”规划》

32.《浙江省主体功能区划》（浙政发〔2013〕43 号）

33.《浙江省近岸海域环境功能区划》

34.《浙江省应对气候变化“十四五”规划》

35.《浙江省空气质量改善“十四五”规划》

36.《浙江省水生态环境保护十四五规划》

37. 《浙江省海洋生态环境保护“十四五”规划》
38. 《浙江省节能降耗和能源资源优化配置“十四五”规划》
39. 《浙江省水安全保障“十四五”规划》
40. 《浙江省水资源节约保护和利用总体规划（2021-2035年）》
41. 《浙江省土壤、地下水和农业农村污染防治“十四五”规划》
42. 《浙江省“十四五”节能减排综合工作方案》
43. 《浙江省减污降碳协同创新区建设实施方案》
44. 《大运河国家文化公园（浙江段）建设保护规划》
45. 《大运河生态环境保护修复专项规划》
46. 《浙江省水功能区水环境功能区划分方案（2015）》
47. 绍兴市人民政府《关于印发绍兴市国民经济和社会发展的第十四个五年规划和二〇三五年远景目标纲要的通知》
48. 《绍兴市生态文明建设规划（修编）（2021—2030年）》
49. 《绍兴市生态环境保护“十四五”规划》
50. 《绍兴市水资源节约保护和利用总体规划》
51. 《绍兴市国土空间总体规划（2021—2035年）》
52. 《绍兴市能源“十四五”规划》
53. 《绍兴市水安全保障“十四五”规划》
54. 《绍兴市大气环境限期达标规划》
55. 国家、浙江省、绍兴市其他相关法律、法规、标准规范和规划等。

## （五）术语与定义

**生态空间：**指具有自然属性、以提供生态服务或生态产品为主体功能的国土空间，包括森林、草原、湿地、河流、湖泊、滩涂、岸线、海洋、荒地、荒漠、戈壁、冰川、高山冻原、无居民海岛等区域，是保障区域生态系统稳定性、完整性，提供生态服务功能的主要区域。

**生态保护红线：**指在生态空间范围内具有特殊重要生态功能、必须强制性严格保护的区域，是保障和维护国家生态安全的底线和生命线，通常包括具有重要水源涵养、生物多样性维护、水土保持、防风固沙、海岸生态稳定等功能的生态功能重要区域，以及水土流失、土地沙化、石漠化、盐渍化等生态环境敏感脆弱区域。按照“生态功能不降低、面积不减少、性质不改变”的基本要求，实施严格管控。

**环境质量底线：**指按照水、大气、土壤环境质量不断优化的原则，结合环境质量现状和相关规划、功能区划要求，考虑环境质量改善潜力，确定的分区域分阶段环境质量目标及相应的环境管控、污染物排放控制等要求。

**资源利用上线：**指按照自然资源资产“只能增值、不能贬值”的原则，以保障生态安全和改善环境质量为目的，利用自然资源资产负债表，结合自然资源开发管控，提出的分区域分阶段的资源开发利用总量、强度、效率等上线管控要求。

**生态环境管控单元：**指集成生态保护红线及生态空间、环境质量底线、资源利用上线的管控区域，衔接行政边界，划定的环境综合管理单元。

**生态环境准入清单：**指基于生态环境管控单元，统筹考虑生态保护红线、环境质量底线、资源利用上线的管控要求，提出的空间布局、污染物排放、环境风险、资源开发利用等方面的环境准入要求。

## 二、生态保护红线及生态管控分区

### （一）生态保护红线

根据浙江省国土空间规划、绍兴市国土空间规划划定成果，更新生态保护红线面积、范围、占比和管控要求。绍兴市共划定生态保护红线总面积 1465.18 平方公里，占比全市总面积 17.7%。生态保护红线区域主要为自然保护区、风景名胜区、森林公园、湿地公园、地质遗迹保护区、饮用水水源保护地等各类保护地及其他河湖滨岸带、生态公益林等生态功能极重要、生态系统极敏感的区域。其中，市区生态保护红线面积 384.64 平方公里，占市区国土面积的 12.97%；诸暨市生态保护红线面积为 470.67 平方公里，占诸暨市市域面积的 20.36%；嵊州市生态保护红线面积为 339.83 平方公里，占嵊州市市域面积的 18.99%；新昌县生态保护红线面积 270.04 平方公里，占新昌县县域面积的 22.25%。

表 2-1 绍兴市生态保护红线划定情况

区域	生态保护红线面积 (km <sup>2</sup> )	生态保护红线划定比例 (%)
绍兴市区	384.64	12.97
诸暨市	470.67	20.36
嵊州市	339.83	18.99
新昌县	270.04	22.25
总计	1465.18	17.70

### （二）一般生态空间

按照生态安全格局总体稳定，提升生态系统多样性、稳定性、持续性的原则，在上一轮生态空间划定结果的基础上，结合生态系统服务功能重要性评估及生态环境敏感性评估中的生

态功能极重要、重要和极敏感、敏感区域，衔接自然保护地、饮用水水源保护区、省级重要湿地、水产种质资源保护区、风景名胜保护区等各类法定保护地最新成果，形成生态空间叠加图。再去除建制乡镇的建设规划范围以及部分集中连片的农田、园地等区域，为生态空间，生态空间中除生态保护红线以外的部分为一般生态空间。

绍兴市共划定一般生态空间 1966.49 平方公里，占全市总面积的 23.75%。其中：绍兴市区划定一般生态空间面积 658.49 平方公里，诸暨市划定一般生态空间 401.70 平方公里，嵊州市划定一般生态空间 432.01 平方公里，新昌县划定一般生态空间 474.29 平方公里。

绍兴市一般生态空间主要包含风景资源保护区、森林公园缓冲区域、饮用水水源保护区、历史文化保护小区、生态保障区、水源涵养与水土保持区、湿地保护区、环境绿带生态保障区、洪水调蓄保障区、江河滨岸带生态保障区等区域，是重要的水源涵养、土壤保持、生物多样性维持与生境保护区，部分区块也是土壤侵蚀、地质灾害敏感的主要分布区域。

表 2-2 绍兴市一般生态空间分布情况

区域	生态空间面积 (km <sup>2</sup> )	生态空间面积比例 (%)	一般生态空间面积 (km <sup>2</sup> )	一般生态空间划定比例 (%)
绍兴市区	1043.13	35.18	658.49	22.21
诸暨市	872.37	37.74	401.70	17.38
嵊州市	771.84	43.14	432.01	24.15
新昌县	744.33	61.33	474.29	39.08
总计	3431.67	41.45	1966.49	23.75

### 三、环境质量底线目标

#### (一) 大气环境质量底线目标

以改善环境空气质量、保障人民群众身体健康为基本出发点，结合绍兴市大气环境治理及质量改善相关工作部署，分阶段确定绍兴市大气环境质量底线目标：

到 2025 年，全市环境空气质量持续改善，空气质量优良天数比例达到 90% 以上，细颗粒物（PM<sub>2.5</sub>）平均浓度稳定控制在 30 微克/立方米以内，臭氧（O<sub>3</sub>）平均浓度控制在 160 微克/立方米以下，基本消除中度以上污染天气，人民蓝天幸福感明显增强。

表 3-1 绍兴市大气细颗粒物（PM<sub>2.5</sub>）浓度目标

区域	PM <sub>2.5</sub> 浓度（μg/m <sup>3</sup> ）	
	2025 年	2035 年
越城区	<28	持续改善
柯桥区	<30	持续改善
上虞区	<25	持续改善
诸暨市	<30	持续改善
嵊州市	<27	持续改善
新昌县	<28	持续改善
全市平均	<30	持续改善

#### (二) 水环境质量底线目标

按照水环境质量“只能更好，不能变坏”的原则，基于水环境主导功能、上下游传输关系、水源涵养需求等内容，衔接水环境功能区划等既有要求，考虑水环境质量改善潜力，确定水环境质量底线。

到 2025 年，全市地表水县控以上断面水质 I—III 类比例保

持 100%，省控交接断面水质达标率 100%。县级以上集中式饮用水水源达标率持续保持 100%；“千吨万人”集中式饮用水水源达标率达到 100%。

到 2035 年，实现山水林田湖良性循环体，全市水环境质量全面改善，水生态系统功能基本恢复，基本建成“水清滩净、鱼鸥翔集、人海和谐”的美丽海湾绍兴段。

### （三）土壤环境风险防控底线目标

按照绍兴市土壤污染防治工作方案要求，设置土壤环境风险防控底线目标：到 2025 年，全市农用地和建设用地土壤污染风险得到进一步管控，地下水环境质量总体保持稳定，土壤环境安全保障更加有力，受污染耕地安全利用率达 93%以上，重点建设用地安全利用率达 97%以上。到 2030 年，土壤环境质量稳中向好，建设用地和农用地土壤环境安全得到有效保障，土壤环境风险得到全面管控。

## 四、资源利用上线目标

### （一）能源（煤炭）资源上线目标

根据《中共中央国务院关于深入打好污染防治攻坚战的意见》《浙江省能源发展“十四五”规划》和《绍兴市能源“十四五”规划》要求，确定能源利用上线：到 2025 年，能源消费总量控制在 3000 万吨标准煤左右，“十四五”万元 GDP 能耗累计下降 16%左右。全社会用电量达到 607 亿千瓦时左右，清洁能源消费比重提升到 20%左右。城乡居民天然气覆盖率达到 55%以上，基本实现城乡用能服务均等化。

### （二）水资源利用上线目标

根据《国家节水行动方案》《浙江省节水行动实施方案》《绍兴市水安全保障“十四五”规划》《绍兴市水资源节约保护和利用总体规划》《绍兴市水利局 绍兴市发展和改革委员会关于印发“十四五”用水总量和强度双控目标的通知》等要求，明确绍兴市水资源利用上线目标：到 2025 年，绍兴市全市用水总量控制在 19.25 亿立方米以内，万元国内生产总值用水量、万元工业增加值用水量均比 2020 年降低 16%以上，农田灌溉水有效利用系数提高至 0.610 以上。

表 4-1 绍兴市 2025 年水资源利用上线

区域	用水总量控制指标		用水效率控制指标		
	用水总量 (亿 m <sup>3</sup> )	其中非常规 水源利用量 (亿 m <sup>3</sup> )	万元 GDP 用水量下 降率 (%)	万元工业增 加值用水量 下降率 (%)	农田灌溉 水有效利 用系数
绍兴市	19.25	0.27	16	16	0.610
越城区	3.52	/	16	14	0.591
柯桥区	4.85	0.19	18	18	0.629
上虞区	2.60	0.03	16	16	0.576
诸暨市	3.88	0.03	18	18	0.625
嵊州市	2.75	0.02	12	12	0.617
新昌县	1.65	/	12	14	0.618

### (三) 土地资源利用上线目标

衔接国土资源、规划、建设等部门对土地资源开发利用总量及强度的管控要求，包括基本农田保护面积、耕地保有量等因素，作为土地资源利用上线要求：到 2025 年末，全市耕地保有量保持在 1188.14 平方公里以上，全市基本农田保护面积保持在 1061.85 平方公里以上。

表 4-2 绍兴市土地利用主要控制指标

区域		耕地保有量 (km <sup>2</sup> )	基本农田保护面积 (km <sup>2</sup> )
绍兴市区		452.33	389.84
其中	越城区	132.66	107.13
	上虞区	232.40	209.31
	柯桥区	87.27	73.40
诸暨市		319.68	295.61
嵊州市		250.91	233.80
新昌县		165.23	142.60
全市		1188.14	1061.85

## 五、生态环境管控单元划定

按照优先保护、重点管控、一般管控的优先顺序，以生态、大气、水等环境要素边界为主，衔接乡镇行政边界，建立功能明确、边界清晰的生态环境管控单元，统一生态环境管控单元编码，实施分类管理。

绍兴市共划定生态环境管控单元 199 个，其中优先保护单元 106 个，总面积 3432.48 平方公里，占全市市域面积的 41.46%；重点管控单元 87 个，总面积 1410.51 平方公里，占全市市域面积的 17.04%，其中产业集聚重点管控单元 46 个，城镇生活重点管控单元 41 个；一般管控单元 6 个，总面积 3436.08 平方公里，占全市市域面积的 41.50%。

表 5-1 绍兴市生态环境管控单元划定结果

单元类别		个数	面积 (km <sup>2</sup> )	占比 (%)
优先保护单元		106	3432.48	41.46
重点管 控单元	产业集聚区	46	761.66	9.20
	城镇生活区	41	648.85	7.84
一般管控单元		6	3436.08	41.50

### (一) 优先保护单元

绍兴市优先保护单元共划定 106 个，总面积 3432.48 平方公里。主要分布在绍兴北部曹娥江及杭州湾入海区域，绍兴中部诸暨、柯桥与嵊州交接区域，上虞区南部、嵊州东部、新昌大部分区域，诸暨西部区域，是绍兴市域内自然保护区、风景名胜区、森林公园、湿地公园及重要湿地、饮用水水源保护区、生态公益林等重要保护地，以及生态功能较重要的地区。

表 5-2 绍兴市优先保护单元分布情况

行政区划	个数	面积 (km <sup>2</sup> )	面积比例 (%)
绍兴市区	55	1043.39	35.19
诸暨市	18	872.50	37.75
嵊州市	16	772.02	43.15
新昌县	17	744.58	61.36
总计	106	3432.48	41.46

### (二) 重点管控单元

绍兴市重点管控单元共划定 87 个，其中产业集聚重点管控单元 46 个，面积 761.66 平方公里，为绍兴市工业发展重点区域；城镇生活重点管控单元 41 个，面积为 648.85 平方公里，为绍兴市城镇人口集聚区域。重点管控单元主要分布在越城区、上虞区和柯桥区北部，以及诸暨中部和嵊州新昌交接区块。

表 5-3 绍兴市重点管控单元分布情况

行政区	产业集聚			城镇生活			合计		
	个数	面积 (km <sup>2</sup> )	面积比例 (%)	个数	面积 (km <sup>2</sup> )	面积比例 (%)	个数	面积 (km <sup>2</sup> )	面积比例 (%)
绍兴市区	22	393.85	13.28	21	382.40	12.90	43	776.25	26.18
诸暨市	10	167.08	7.23	7	140.84	6.09	17	307.92	13.32
嵊州市	10	127.04	7.10	7	94.01	5.25	17	221.05	12.36
新昌县	4	73.70	6.07	6	31.59	2.60	10	105.29	8.68
总计	46	761.66	9.20	41	648.85	7.84	87	1410.51	17.04

### (三) 一般管控单元

绍兴市一般管控单元 6 个，面积 3436.08 平方公里，零星分布在绍兴各区、县（市）。该区域以农居和农业为主导，同时存在部分小微工业集聚点。

表 5-4 绍兴市一般管控单元分布情况

行政区	个数	面积 (km <sup>2</sup> )	面积比例 (%)
绍兴市区	3	1145.41	38.63
诸暨市	1	1130.99	48.93
嵊州市	1	796.00	44.49
新昌县	1	363.68	29.97
总计	6	3436.08	41.50

## 六、生态环境准入清单

省级、市级生态环境准入清单是绍兴市分区分类管控的基本要求，各区、县（市）应根据自身的区域生态环境功能定位及管控单元的环境质量目标和环境风险管控要求，在不突破省、市两级生态环境准入清单的前提下，进一步细化补充相应的分区分类生态环境准入要求。

### （一）总体准入清单

环境质量不达标区域和流域，新建项目需符合环境质量改善要求。严格执行长江经济带发展负面清单要求。

加强湿地保护和修复，强化河流、湖库水域保护及管理。最大限度保留区内原有自然生态系统，保护好河湖湿地生境，禁止未经法定许可占用水域和建设影响河道自然形态和水生态（环境）功能的项目；除防御洪水、航道整治等需求外，不应新建非生态型护岸。长江流域重要湖泊上游的水利水电、航运枢纽等工程应当将生态用水调度纳入日常运行调度规程，建立常规生态调度机制，保证河湖生态流量。水电工程建设应保证合理的下泄生态流量，并实施生态流量在线监控。按照国务院加强滨海湿地保护、严格管控围填海的相关要求，加强围填海管控。

落实省市水污染物总量控制制度，严格执行地区削减目标。优化产业空间布局，严格按照区域水环境承载能力设置环境准入门槛，严格限制在饮用水水源保护区等重要水体上游建设水污染较大、水环境风险较高的项目；严格限制在重要湖库建设氮磷污染物排放较高的项目。针对大运河主河道两岸 1000 米滨

河生态空间、2000米核心监控区，严格执行浙江省大运河核心监控区国土空间管控通则和管控细则各项规定，严格落实浙江省大运河核心监控区建设项目准入负面清单。加快城乡污水处理设施建设与提标改造，深化城镇“污水零直排区”建设。加强对纳管企业总氮、总磷、重金属和其他有毒有害污染物的管控。加大农业面源污染防治，严格执行畜禽养殖禁养区规定，深入实施化肥农药减量增效行动，加强水产养殖分区分类管理，控制水产养殖污染。

严格控制新增燃煤项目建设，严格控制燃煤机组新增装机规模，重点区域新改扩建用煤项目，依法实行煤炭等量或减量替代，不得将使用石油焦、焦炭、兰炭等高污染燃料作为煤炭减量替代措施。全面淘汰并禁止新建35蒸吨/小时及以下燃煤锅炉，不再建设国家禁止的使用高污染燃料的其他设施。推进环杭州湾地区大气污染联防联控。落实夏秋季臭氧污染削峰和冬季颗粒物污染控制，加强重点区域、重点行业、重点领域引导和管理。按照国家要求落实钢铁、水泥、平板玻璃行业产能置换，禁止新增焦化、电解铝产能。加大现有化工园区整治力度。禁止建设生产挥发性有机物含量限值不符合国家标准的涂料、油墨、胶粘剂、清洗剂等项目。未纳入《石化产业规划布局方案》的新建炼化项目一律不得建设。加快城市建成区重污染企业搬迁改造、兼并重组，引导石化、化工、钢铁、建材、有色金属等重点行业合理布局。严格落实《关于执行国家排放标准大气污染物特别排放限值的通告》要求，全面实施国家大气污染物排放标准中的二氧化硫、氮氧化物、颗粒物和挥发性有机

物特别排放限值。加强机动车污染防治，强化非道路移动机械污染防治，优先控制城市建成区内非道路移动机械的污染物排放，严格管理禁止使用高排放非道路移动机械的区域。严格控制新建高污染、高环境风险的涉气项目，强化源头管控，逐步削减大气污染物排放总量。新建“两高”项目应按照《关于加强重点行业建设项目区域削减措施监督管理的通知》要求，依据区域环境质量改善目标，制定配套区域污染物削减方案，采取有效的污染物区域削减措施，腾出足够的环境容量。所在区域、流域控制单元环境质量未达到国家或者地方环境质量的，建设项目应提出有效的区域削减方案，主要污染物实行区域倍量削减，确保项目投产后区域环境质量有改善。

严格土壤污染风险管控。严格按照土壤污染防治相关法律法规实施分类管控。在永久基本农田集中区域，不得新建可能造成土壤污染的建设项目；已经建成的，应当限期关闭拆除。对安全利用类农用地地块应当结合主要作物品种和种植习惯等情况，制定并实施安全利用方案；对严格管控类农用地地块应当采取相应的风险管控措施。对安全利用类农用地和严格管控类农用地区域周边原有的工业企业，应严格控制环境风险，逐步削减具有土壤污染风险的污染物排放总量；农用地资源紧缺或耕地保有量不足的区域，应做好企业关闭搬迁计划和农用地土壤修复规划。

污染地块的开发利用实行联动监管。污染地块经治理与修复，达到修复目标且可以安全利用的地块可进入供地程序。未达到土壤污染风险评估报告确定的风险管控、修复目标的建设

用地地块，禁止开工建设任何与风险管控、修复无关的项目。对暂不开发利用的污染地块，实施以防止污染扩散为目的的风险管控。

严格执行相关行业企业布局选址要求，禁止在居民区、学校、幼儿园、医院、养老院、疗养院等周边新建、改建、扩建土壤污染防治重点行业项目以及其他可能造成土壤污染的建设项目。土壤污染重点监管单位新（改、扩）建项目用地应当符合国家或地方有关建设用地土壤风险管控标准。支持电镀、制革、电池等涉重企业向工业园区集聚发展。涉重产业园区应严格准入管控，严控污染增量，实施重点行业重点重金属污染物总量替代，新建项目清洁生产水平达到国内先进水平；建立土壤和地下水污染隐患排查治理制度、风险防控体系和长效监管机制。建立土壤和大气、水、固体废物污染防治联防联控机制，落实源头防控要求。对土壤污染防治重点行业企业、开发区（园区）、关停退出工业企业原址用地、固体废物填埋场、主要食用农产品主产区、地下水污染防治重点区、饮用水水源地、水源涵养区等区域的土壤、地下水环境质量实施重点监管。

完善能源消费总量和强度“双控”，逐步转向碳排放总量和强度“双控”，深化“亩均论英雄”改革。全面开展节水型社会建设，推进工业集聚区生态化改造，推进农业节水，提高用水效率。优化能源结构，加强能源清洁利用，落实煤炭消费减量替代要求，提高能源利用效率，加快构建清洁低碳、安全高效的能源体系。

推进减污降碳协同增效，建立资源循环利用体系，推进重

点行业绿色低碳发展。推动工业源、移动源、农业源、城镇生活源等途径大气污染物与温室气体协同控制。推进水环境治理、水处理、水资源利用与温室气体的协同控制。

建立新污染物风险评估体系，对重点管控新污染物实施禁止、限制、限排等环境风险管控措施，统筹推进新污染物治理。

落实环杭州湾城市群管控要求。优化区域发展与资源环境承载力之间的关系，从布局上严格产业准入，引导绍兴滨海新区等重大平台实现绿色低碳循环发展。统筹水、气、固废、温室气体等多领域减排要求，优化治理目标、治理工艺和技术路线，强化多污染物与温室气体协同控制，增强污染防治与碳排放治理的协调性。加强城市群西侧丘陵山地屏障生态建设，提升钱塘江流域水源涵养、水土保持功能。严控钱塘江干支流开发强度。实施大运河文化带建设战略，推进河道水系治理管护，加强生态环境保护修复，实现大运河科学保护与合理利用。加强对环杭州湾挥发性有机物和持久性有机物的管控。深入实施细颗粒物和臭氧“双控双减”，大力推进挥发性有机物和氮氧化物协同减排。推进区域大气污染联防联控，加强重污染天气应急联动，统一区域重污染天气应急启动标准，降低污染预警启动门槛。严格控制环杭州湾岸线开发强度，加强钱塘江河口、杭州湾的保护修复力度，加快构筑环杭州湾和沿海生态防护减灾带。

## （二）生态环境管控单元分类准入清单

### 1. 优先保护单元

涉及的生态保护红线，严格按照国家和省生态保护红线管

理相关规定进行管控，确保生态保护红线内“生态功能不降低，面积不减少，性质不改变”。生态保护红线内自然保护地核心保护区内，原则上禁止人为活动；生态保护红线内自然保护地核心保护区外，禁止开发性、生产性建设活动，在符合法律法规的前提下，仅允许部分对生态功能不造成破坏的有限人为活动。涉及的各类保护地，严格按照相应法律法规和相关规定进行管控。

其他优先保护区域按照以下要求进行管控：

**空间布局引导：**按照限制开发区域进行管理。禁止新建、扩建三类工业项目，现有三类工业项目改建要削减污染物排放总量，涉及一类重金属、重点行业重点重金属污染物、持久性有机污染物排放的现有三类工业项目原则上结合地方政府整治要求搬迁关闭，鼓励其他现有三类工业项目搬迁关闭。禁止新建涉及一类重金属、重点行业重点重金属污染物、持久性有机污染物排放的二类工业项目。禁止在工业功能区（包括小微园区、工业集聚点等）外新建其他二类工业项目。二类工业项目的新建、扩建、改建不得增加控制单元污染物排放总量。原有各种对生态环境有较大负面影响的生产、开发建设活动应逐步退出。

禁止未经法定许可在河流两岸、干线公路两侧规划控制范围内进行采石、取土、采砂等活动。严格限制矿产资源开发项目，确需开采的矿产资源及必须就地开展矿产加工的新改扩建项目，严格控制区域开发规模。严格限制水利水电开发项目，禁止新建除以防洪蓄水为主要功能的水库、生态型水电站外的

小水电。

严格执行畜禽养殖禁养区规定，控制湖库型饮用水源集雨区规模化畜禽养殖项目规模。

**污染物排放管控：**严禁水功能在Ⅱ类及以上河流设置排污口，管控单元内工业污染物排放总量不得增加。

**环境风险防控：**加强区域内环境风险防控，不得损害生物多样性维持与生境保护、水源涵养与饮用水源保护、营养物质保持等生态服务功能。在进行各类建设开发活动前，应加强对生物多样性影响的评估，任何开发建设活动不得破坏野生动物的重要栖息地，不得阻隔野生动物的迁徙通道。开展农林业有害生物防控，强化生物多样性保护优先区域和重点生态功能区等重点区域外来物种入侵管控。

推进饮用水水源保护区隔离和防护设施建设，提升饮用水水源保护区应急管理水平和环境突发事故应急预案，加强环境风险防控体系建设。

**资源开发效率要求：**提升国家森林公园、湿地等重要生态系统固碳能力，强化固碳增汇措施，科学推进区域碳汇能力稳步提升。

## **2.重点管控单元**

### **(1)产业集聚重点管控单元**

**空间布局引导：**根据产业集聚区块的功能定位，实施分区差别化的产业准入条件。严格控制重要水系源头地区和重要生态功能区三类工业项目准入。优化完善区域产业布局，合理规划布局三类工业项目，鼓励对三类工业项目进行淘汰和提升改

造。合理规划布局居住、医疗卫生、文化教育等功能区块，与工业区块、工业企业之间设置防护绿地、生活绿地等隔离带。

**污染物排放管控：**严格实施污染物总量控制制度，根据区域环境质量改善目标，削减污染物排放总量。新建二类、三类工业项目污染物排放水平要达到同行业国内先进水平，推动企业绿色低碳技术改造。新建、改建、扩建高耗能、高排放项目须符合生态环境保护法律法规和相关法定规划，强化“两高”行业排污许可证管理，推进减污降碳协同控制。加快落实污水处理厂建设及提升改造项目，深化工业园区（工业企业）“污水零直排区”建设，所有企业实现雨污分流。加强土壤和地下水污染防治与修复。重点行业按照规范要求开展建设项目碳排放评价。

**环境风险防控：**定期评估沿江河湖库工业企业、工业集聚区环境和健康风险。强化工业集聚区企业环境风险防范设施设备建设和正常运行监管，加强重点环境风险管控企业应急预案制定，建立常态化的企业隐患排查整治监管机制，加强风险防控体系建设。

**资源开发效率要求：**推进工业集聚区生态化改造，强化企业清洁生产改造，推进节水型企业、节水型工业园区建设，落实煤炭消费减量替代要求，提高资源能源利用效率。

## （2）城镇生活重点管控单元

**空间布局引导：**禁止新建、扩建三类工业项目，现有三类工业项目改建不得增加污染物排放总量，鼓励现有三类工业项目搬迁关闭。禁止新建涉及一类重金属、重点行业重点重金属污染物、持久性有机污染物排放等环境健康风险较大的二类工

业项目。除工业功能区（小微园区、工业集聚点）外，原则上禁止新建其他二类工业项目。现有二类工业项目改建、扩建，不得增加管控单元污染物排放总量。严格执行畜禽养殖禁养区规定。推进城镇绿廊建设，协同建设区域生态网络和绿道体系，建立城镇生态空间与区域生态空间的有机联系。推进既有建筑绿色化改造，高质量发展零碳低耗绿色建筑。

**污染物排放管控：**严格实施污染物总量控制制度，根据区域环境质量改善目标，削减污染物排放总量。污水收集管网范围内，禁止新建除城镇污水处理设施外的入河排污口，现有的入河排污口应限期拆除，但相关法律法规和标准规定必须单独设置排污口的除外。加快污水处理设施建设与提标改造，加快完善城乡污水管网，加强对现有雨污合流管网的分流改造，深化城镇“污水零直排区”建设。加强噪声和臭气异味防治，强化餐饮油烟治理，严格施工扬尘监管，依法严禁秸秆、垃圾等露天焚烧。加强土壤和地下水污染防治与修复。推动能源、工业、建筑、交通、居民生活等重点领域绿色低碳转型。

**环境风险防控：**合理布局工业、商业、居住、科教等功能区块，严格控制噪声、恶臭、油烟等污染排放较大的建设项目布局。

**资源开发效率要求：**全面开展节水型社会建设，推进节水产品推广普及，限制高耗水服务业用水。推进生活节水降损，实施城市供水管网优化改造，到 2025 年，全市城市公共供水管网漏损率控制在 8% 以内。

### 3.一般管控单元

**空间布局引导：**原则上禁止新建三类工业项目，现有三类工业项目扩建、改建不得增加污染物排放总量并严格控制环境风险。禁止新建涉及一类重金属、重点行业重点重金属污染物、持久性有机污染物排放的二类工业项目，改建、扩建涉及一类重金属、重点行业重点重金属污染物、持久性有机污染物排放的二类工业项目不得增加管控单元污染物排放总量；禁止在工业功能区（包括小微园区、工业集聚点等）外新建其他二类工业项目，一二产业融合的加工类项目、利用当地资源的加工项目、工程项目配套的临时性项目等确实难以集聚的二类工业项目除外；工业功能区（包括小微园区、工业集聚点等）外现有其他二类工业项目改建、扩建，不得增加管控单元污染物排放总量。建立集镇居住商业区、耕地保护区与工业功能区等集聚区块之间的防护带。严格执行畜禽养殖禁养区规定，根据区域用地和消纳水平，合理确定养殖规模。加强基本农田保护，严格限制非农项目占用耕地。

**污染物排放管控：**落实污染物总量控制制度，根据区域环境质量改善目标，削减污染物排放总量。加强农业面源污染治理，严格控制化肥农药施加量，合理水产养殖布局，控制水产养殖污染，逐步削减农业面源污染物排放量，推动农业领域减污降碳协同。依法严禁秸秆露天焚烧。因地制宜选择适宜的技术模式对农田退水进行科学治理，有序推进农田退水“零直排”工程建设。

**环境风险防控：**加强生态公益林保护与建设，防止水土流失。禁止向农用地排放重金属或者其他有毒有害物质含量超标

的污水、污泥，以及可能造成土壤污染的清淤底泥、尾矿、矿渣等。加强农田土壤、灌溉水的监测及评价，对周边或区域环境风险源进行评估。

**资源开发效率要求：**实行水资源消耗总量和强度双控，推进农业节水，提高农业用水效率。优化能源结构，加强能源清洁利用。

## 附件 工业项目分类表

根据生态环境部《建设项目环境影响评价分类管理名录》，编制生态环境分区管控的工业项目分类目录。

输油、输气管线项目，电力、热力生产和供应业，储油储气项目，水的生产和供应业，生态保护和环境治理业等基础设施类工业项目，以及矿产资源开发项目不纳入本工业项目分类表。

省级提供参考目录，对由于技术水平的提升使污染物排放和环境风险发生较大变化的工业项目或一些未纳入工业项目分类目录的项目，由设区市生态环境行政主管部门组织专家论证，根据实际污染物排放状况和环境风险水平，按照工业项目分类的基本原则，确定纳入工业项目分类目录中的某一类。根据经济技术进步和实施情况，由省级生态环境主管部门对工业项目分类表进行动态更新。

表 1 工业项目分类表

项目类别	主要工业项目
一类工业项目 (基本无污染和环境风险的项目)	1、谷物磨制 131、饲料加工 132 (不含发酵工艺的)； 2、植物油加工 133 (单纯分装、调和的)； 3、制糖业 134 (单纯分装的)； 4、淀粉及淀粉制品制造 1391 (单纯分装的)； 5、豆制品制造 1392 (手工制作或单纯分装的)； 6、蛋品加工 1393； 7、其他未列明农副食品加工 1399 (单纯分装的)； 8、糖果、巧克力及蜜饯制造 142 (单纯分装的)； 9、方便食品制造 143 (手工制作或单纯分装的)； 10、罐头食品制造 145 (单纯分装的)； 11、乳制品制造 144 (单纯混合、分装的)； 12、调味品、发酵制品制造 146 (单纯混合、分装的)；

项目类别	主要工业项目
	<p>13、其他食品制造 149（单纯混合、分装的）；</p> <p>14、酒的制造 151（单纯勾兑的）；</p> <p>15、饮料制造 152（无发酵工艺、原汁生产的）；</p> <p>16、纺织业 17（除属于二类、三类工业项目外的）；</p> <p>17、纺织服装、服饰业 18（除喷墨印花和数码印花外，无其他染色、印花工艺的；无水洗工艺的）；</p> <p>18、羽毛（绒）加工及制品制造 194（无水洗工艺的羽毛（绒）加工；羽毛（绒）制品制造）；</p> <p>19、制鞋业 195（无橡胶硫化工艺、塑料注塑工艺的；不使用有机溶剂的）；</p> <p>20、木材加工 201、木质制品制造 203（无电镀工艺、涂装工艺的；无木片烘干、水煮、染色等工艺的）；</p> <p>21、竹、藤、棕、草等制品制造 204（无电镀工艺、胶合工艺和涂装工艺的；无化学处理工艺的）；</p> <p>22、家具制造业 21（仅切割、组装的）；</p> <p>23、纸制品制造 223（无涂布、浸渍、印刷、粘胶工艺的；无化学处理工艺的）；</p> <p>24、印刷 231（激光印刷）；</p> <p>25、工艺美术及礼仪用品制造 243（无电镀、涂装工艺和机加工的）；</p> <p>26、日用化学产品制造 268（仅单纯混合或分装的）；</p> <p>27、结构性金属制品制造 331、金属工具制造 332、集装箱及金属包装容器制造 333、金属丝绳及其制品制造 334，建筑、安全用金属制品制造 335，搪瓷制品制造 337、金属制日用品制造 338、铸造及其他金属制品制造 339（仅分割、焊接、组装的）；</p> <p>28、通用设备制造业 34（仅分割、焊接、组装的）；</p> <p>29、专用设备制造业 35（仅分割、焊接、组装的）；</p> <p>30、汽车制造业 36（仅组装的）；</p> <p>31、铁路运输设备制造 371、城市轨道交通设备制造 372（仅组装的）；</p> <p>32、船舶及相关装置制造 373（仅组装的）；</p> <p>33、航空、航天器及设备制造 374（仅组装的）；</p>

项目类别	主要工业项目
	<p>34、摩托车制造 375（仅组装的）；</p> <p>35、自行车和残疾人座车制造 376、助动车制造 377、非公路休闲车及零配件制造 378、潜水救捞及其他未列明运输设备制造 379（仅分割、焊接、组装的）；</p> <p>36、电气机械和器材制造业 38（仅分割、焊接、组装的）；</p> <p>37、计算机制造 391（仅分割、焊接、组装的）；</p> <p>38、智能消费设备制造 396（仅分割、焊接、组装的）；</p> <p>39、电子器件制造 397（仅分割、焊接、组装的）；</p> <p>40、电子元件及电子专用材料制造 398（仅分割、焊接、组装的）；</p> <p>41、通信设备制造 392、广播电视设备制造 393、雷达及配套设备制造 394、非专业视听设备制造 395、其他电子设备制造 399（仅分割、焊接、组装的）；</p> <p>42、仪器仪表制造业 40（仅分割、焊接、组装的）；</p> <p>43、金属制品、机械和设备修理业 43（不产生废水或挥发性有机物的）。</p>
<p>二类工业项目 （环境风险不高、污染物排放量不大的项目）</p>	<p>44、谷物磨制 131、饲料加工 132（除属于一类工业项目外的）；</p> <p>45、植物油加工 133（除属于一类工业项目外的）；</p> <p>46、制糖业 134（除属于一类工业项目外的）；</p> <p>47、屠宰及肉类加工 135；</p> <p>48、水产品加工 136；</p> <p>49、淀粉及淀粉制品制造 1391（除属于一类工业项目外的）；</p> <p>50、豆制品制造 1392（除属于一类工业项目外的）；</p> <p>51、其他未列明农副食品加工 1399（除属于一类工业项目外的）；</p> <p>52、糖果、巧克力及蜜饯制造 142（除属于一类工业项目外的）；</p> <p>53、方便食品制造 143（除属于一类工业项目外的）；</p> <p>54、罐头食品制造 145（除属于一类工业项目外的）；</p> <p>55、乳制品制造 144（除属于一类工业项目外的）；</p> <p>56、调味品、发酵制品制造 146（除属于一类工业项目外的）；</p> <p>57、其他食品制造 149（除属于一类工业项目外的）；</p> <p>58、酒的制造 151（除属于一类工业项目外的）；</p>

项目类别	主要工业项目
	<p>59、饮料制造 152（除属于一类工业项目外的）；</p> <p>60、卷烟制造 162；</p> <p>61、纺织业 17（有喷墨印花或数码印花工艺的；后整理工序涉及有机溶剂的（不含有使用溶剂型原辅料的涂层工艺的）；有喷水织造工艺的；有水刺无纺布织造工艺的；有洗毛、脱胶、缫丝工艺的）；</p> <p>62、纺织服装、服饰业 18（除属于一类工业项目外的）；</p> <p>63、皮革鞣制加工 191、皮革制品制造 192、毛皮鞣制及制品加工 193（除属于三类工业项目外的）；</p> <p>64、羽毛（绒）加工及制品制造 194（除属于一类工业项目外的）；</p> <p>65、制鞋业 195（除属于一类工业项目外的）；</p> <p>66、木材加工 201、木质制品制造 203（除属于一类工业项目外的）；</p> <p>67、人造板制造 202；</p> <p>68、竹、藤、棕、草等制品制造 204（除属于一类工业项目外的）；</p> <p>69、家具制造业 21（除属于一类工业项目外的）；</p> <p>70、纸浆制造 221、造纸 222（含废纸造纸）（除属于三类工业项目外的）；</p> <p>71、纸制品制造 223（除属于一类工业项目外的）；</p> <p>72、印刷 231（除属于一类、三类工业项目外的）；</p> <p>73、文教办公用品制造 241、乐器制造 242、体育用品制造 244、玩具制造 245、游艺器材及娱乐用品制造 246；</p> <p>74、工艺美术及礼仪用品制造 243（除属于一类工业项目外的）；</p> <p>75、精炼石油产品制造 251、煤炭加工 252（单纯物理分离、物理提纯、混合、分装的；煤制品制造；其他煤炭加工）；</p> <p>76、生物质燃料加工 254（生物质致密成型燃料加工）；</p> <p>77、基本化学原料制造 261，农药制造 263，涂料、油墨、颜料及类似产品制造 264，合成材料制造 265，专用化学品制造 266，炸药、火工及焰火产品制造 267（单纯物理分离、物理提纯、混合、分装的）；</p> <p>78、肥料制造 262（除属于三类工业项目外的）；</p> <p>79、日用化学产品制造 268（除属于一类、三类项目外的）；</p> <p>80、化学药品原料药制造 271、兽用药品制造 275（单纯药品复配）；</p>

项目类别	主要工业项目
	<p>81、化学药品制剂制造 272;</p> <p>82、生物药品制品制造 276;</p> <p>83、中药饮片加工 273、中成药生产 274;</p> <p>84、卫生材料及医药用品制造 277、药用辅料及包装材料制造 278;</p> <p>85、纤维素纤维原料及纤维制造 281、合成纤维制造 282 (单纯纺丝制造; 单纯丙纶纤维制造);</p> <p>86、生物基材料制造 283 (单纯纺丝制造);</p> <p>87、橡胶制品业 291 (除属于三类工业项目外的);</p> <p>88、塑料制品业 292 (除属于三类工业项目外的);</p> <p>89、水泥、石灰和石膏制造 301 (水泥磨粉站; 石灰和石膏制造);</p> <p>90、石膏、水泥制品及类似制品制造 302;</p> <p>91、砖瓦、石材等建筑材料制造 303;</p> <p>92、玻璃制造 304、玻璃制品制造 305 (除属于三类工业项目外的);</p> <p>93、玻璃纤维和玻璃纤维增强塑料制品制造 306;</p> <p>94、陶瓷制品制造 307;</p> <p>95、耐火材料制品制造 308、石墨及其他非金属矿物制品制造 309 (除属于三类工业项目外的);</p> <p>96、钢压延加工 313;</p> <p>97、常用有色金属冶炼 321、贵金属冶炼 322、稀有稀土金属冶炼 323、有色金属合金制造 324 (利用单质金属混配重熔生产合金的);</p> <p>98、有色金属压延加工 325;</p> <p>99、结构性金属制品制造 331, 金属工具制造 332, 集装箱及金属包装容器制造 333, 金属丝绳及其制品制造 334, 建筑、安全用金属制品制造 335, 搪瓷制品制造 337, 金属制日用品制造 338 (除属于一类、三类工业项目外的);</p> <p>100、金属表面处理及热处理加工 336 (除属于三类工业项目外的);</p> <p>101、黑色金属铸造 3391;</p> <p>102、有色金属铸造 3392;</p> <p>103、通用设备制造业 34 (除属于一类工业项目外的);</p> <p>104、专用设备制造业 35 (除属于一类工业项目外的);</p>

项目类别	主要工业项目
	<p>105、汽车制造业 36（除属于一类工业项目外的）；</p> <p>106、铁路运输设备制造 371、城市轨道交通设备制造 372（除属于一类工业项目外的）；</p> <p>107、船舶及相关装置制造 373（除属于一类工业项目外的）；</p> <p>108、航空、航天器及设备制造 374（除属于一类工业项目外的）；</p> <p>109、摩托车制造 375（除属于一类工业项目外的）；</p> <p>110、自行车和残疾人座车制造 376、助动车制造 377、非公路休闲车及零配件制造 378、潜水救捞及其他未列明运输设备制造 379（除属于一类工业项目外的）；</p> <p>111、电气机械和器材制造业 38（除属于一类工业项目外的）；</p> <p>112、计算机制造 391（除属于一类工业项目外的）；</p> <p>113、智能消费设备制造 396（除属于一类工业项目外的）；</p> <p>114、电子器件制造 397（除属于一类工业项目外的）；</p> <p>115、电子元件及电子专用材料制造 398（除属于一类、三类工业项目外的）；</p> <p>116、通信设备制造 392、广播电视设备制造 393、雷达及配套设备制造 394、非专业视听设备制造 395、其他电子设备制造 399（除属于一类工业项目外的）；</p> <p>117、仪器仪表制造业 40（除属于一类工业项目外的）；</p> <p>118、日用杂品制造 411、其他未列明制造业 419（除属于三类工业项目外）；</p> <p>119、废弃资源综合利用业 42；</p> <p>120、金属制品、机械和设备修理业 43（除属于一类、三类工业项目外的）；</p> <p>121、燃气生产和供应业 45（不含供应工程）。</p>
<p>三类工业项目 （环境风险较高、污染物排放量较大的项目）</p>	<p>122、纺织业 17（染整工艺有前处理、染色、印花（喷墨印花和数码印花的除外）工序的；有使用溶剂型原辅料的涂层工艺的）；</p> <p>123、皮革鞣制加工 191、皮革制品制造 192、毛皮鞣制及制品加工 193（有鞣制、染色工艺的）；</p> <p>124、纸浆制造 221、造纸 222（含废纸造纸）（不含手工纸制造；不含有涂布、浸渍、印刷、粘胶工艺的加工纸制造）；</p> <p>125、印刷 231（年用溶剂油墨 10 吨及以上的）；</p>

项目类别	主要工业项目
	<p>126、精炼石油产品制造 251、煤炭加工 252（除属于二类工业项目外的）；</p> <p>127、生物质燃料加工 254（生物质液体燃料生产）；</p> <p>128、基本化学原料制造 261，农药制造 263，涂料、油墨、颜料及类似产品制造 264，合成材料制造 265，专用化学品制造 266，炸药、火工及焰火产品制造 267（除单纯物理分离、物理提纯、混合、分装外的）；</p> <p>129、肥料制造 262（化学方法生产氮肥、磷肥、复混肥的）；</p> <p>130、日用化学产品制造 268（以油脂为原料的肥皂或皂粒制造（采用连续皂化工艺、油脂水解工艺的除外）；香料制造（物理方法提取的除外））；</p> <p>131、化学药品原料药制造 271、兽用药品制造 275（除单纯药品复配外的）；</p> <p>132、纤维素纤维原料及纤维制造 281、合成纤维制造 282（除单纯纺丝制造和单纯丙纶纤维制造外的）；</p> <p>133、生物基材料制造 283（除单纯纺丝制造外的）；</p> <p>134、橡胶制品业 291（轮胎制造；再生橡胶制造（常压连续脱硫工艺除外））；</p> <p>135、塑料制品业 292（有电镀工艺的、以再生塑料为原料生产的）；</p> <p>136、水泥、石灰和石膏制造 301（水泥磨粉站除外；石灰和石膏制造除外）；</p> <p>137、玻璃制造 304、玻璃制品制造 305（平板玻璃制造）；</p> <p>138、耐火材料制品制造 308、石墨及其他非金属矿物制品制造 309（石棉制品；含焙烧的石墨、碳素制品）；</p> <p>139、炼铁 311；</p> <p>140、炼钢 312；</p> <p>141、铁合金冶炼 314；</p> <p>142、常用有色金属冶炼 321、贵金属冶炼 322、稀有稀土金属冶炼 323、有色金属合金制造 324（除利用单质金属混配重熔生产合金外的）；</p> <p>143、结构性金属制品制造 331，金属工具制造 332，集装箱及金属包装容器制造 333，金属丝绳及其制品制造 334，建筑、安全用金属制品制造 335，搪瓷制品制造 337，金属制日用品制造 338（有电镀工艺的）；</p> <p>144、金属表面处理及热处理加工 336（有电镀工艺的；有钝化工艺的热镀锌）；</p>

项目类别	主要工业项目
	<p>145、电子元件及电子专用材料制造 398（半导体材料制造；电子化工材料制造）；</p> <p>146、日用杂品制造 411、其他未列明制造业 419（有电镀工艺的）；</p> <p>147、金属制品、机械和设备修理业 43（有电镀工艺的）等重污染行业项目。</p>

附图1 绍兴市生态环境管控单元分类图

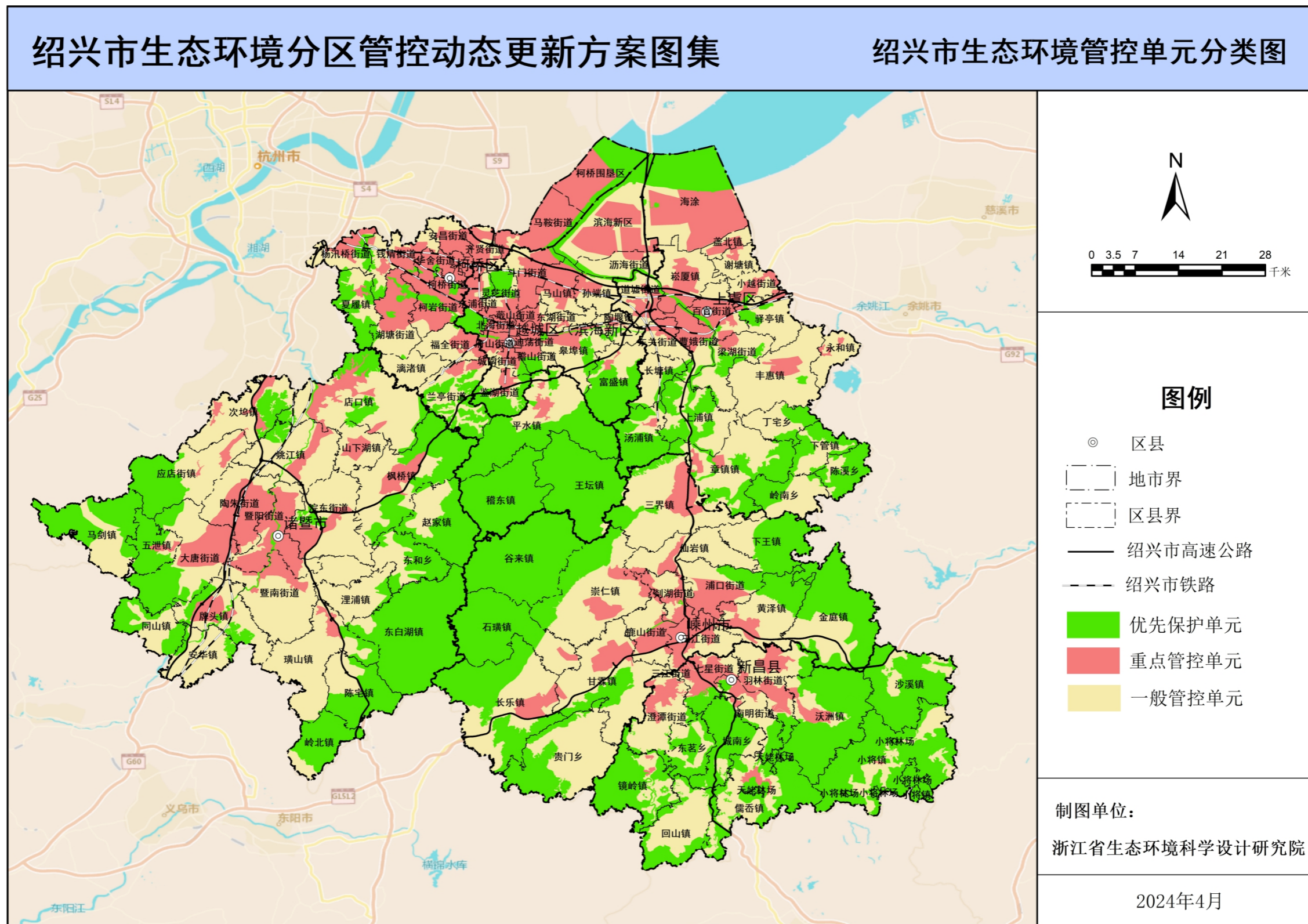

附图2 越城区生态环境管控单元分类图

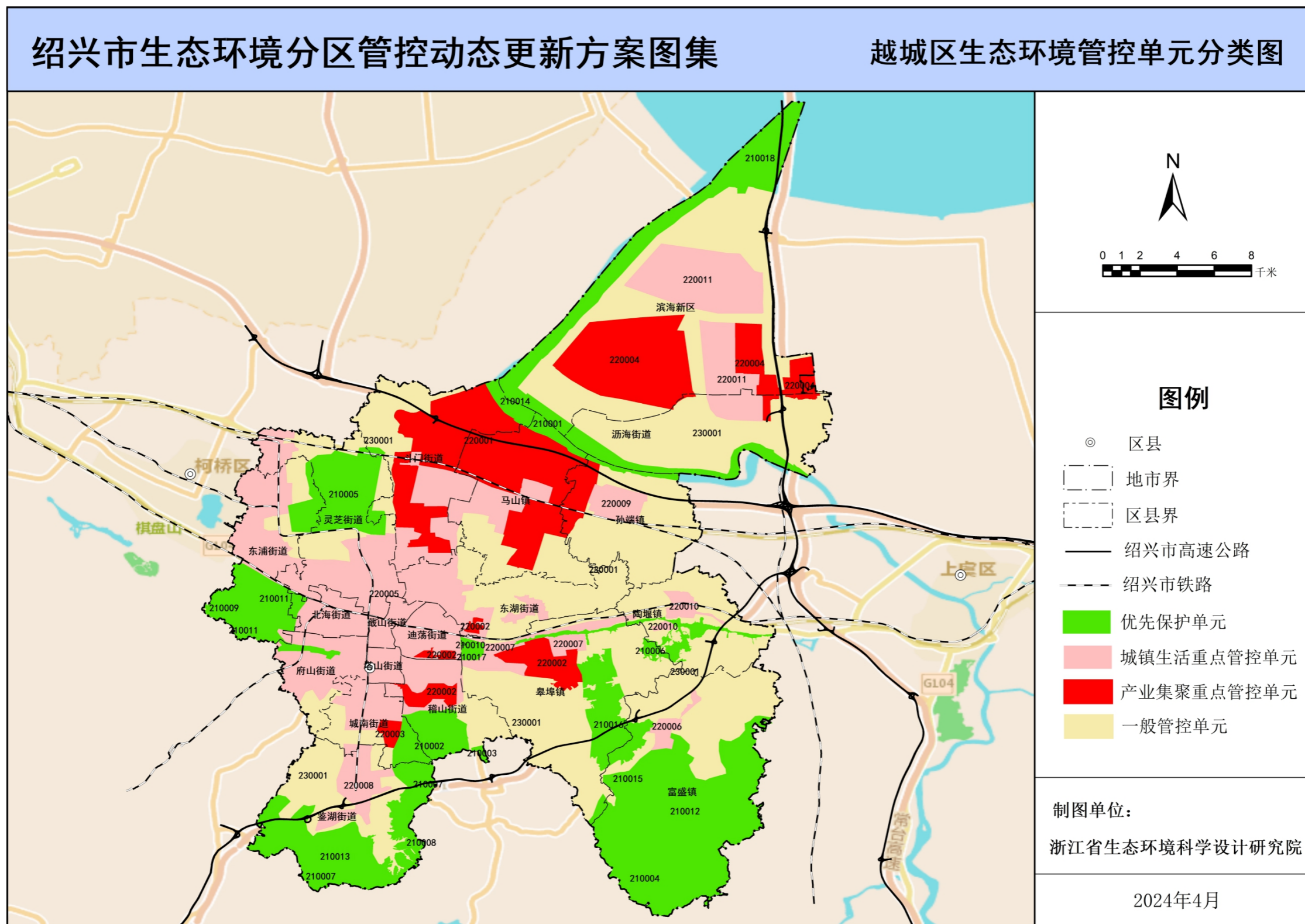

附图3 柯桥区生态环境管控单元分类图

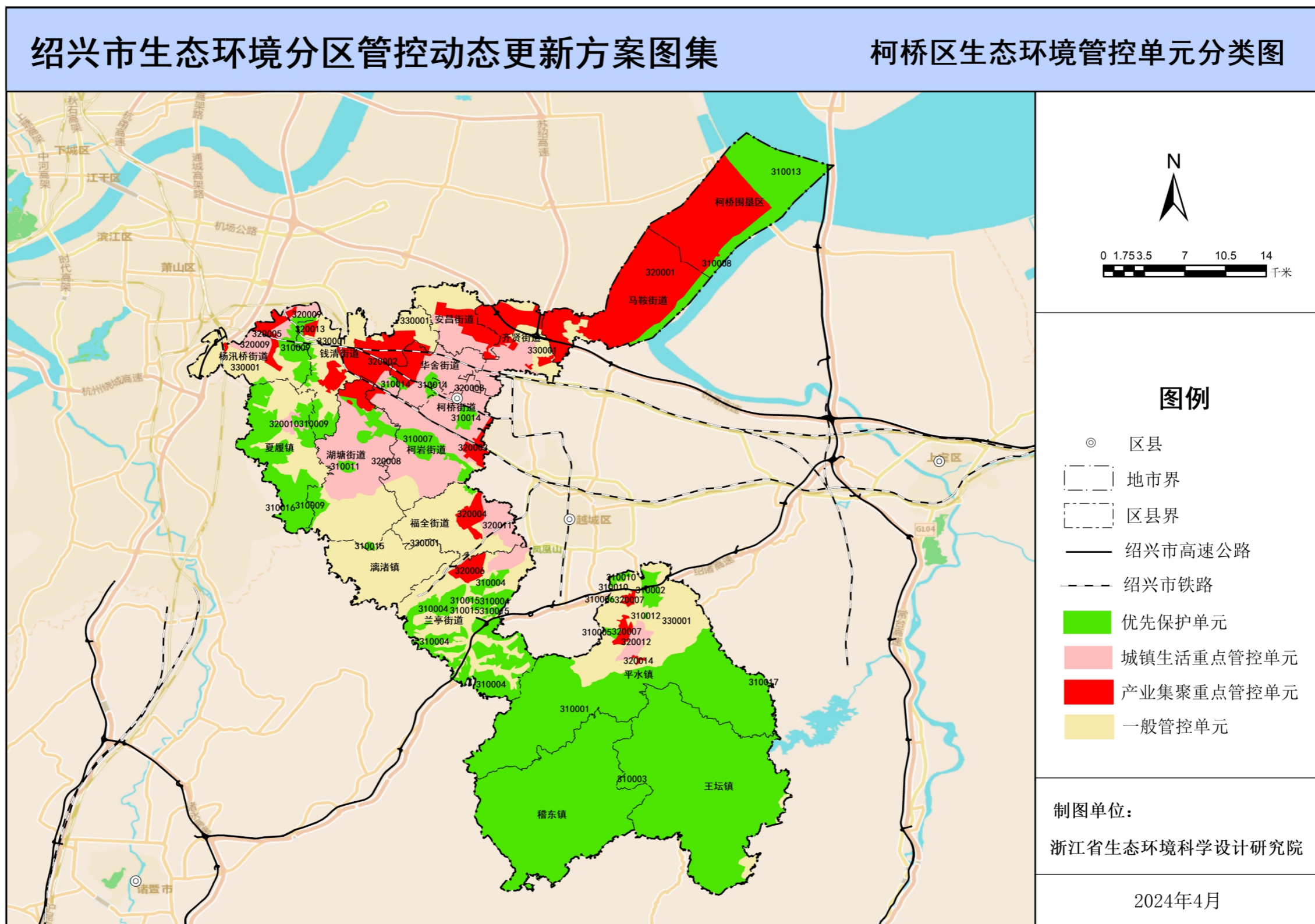

附图4 上虞区生态环境管控单元分类图

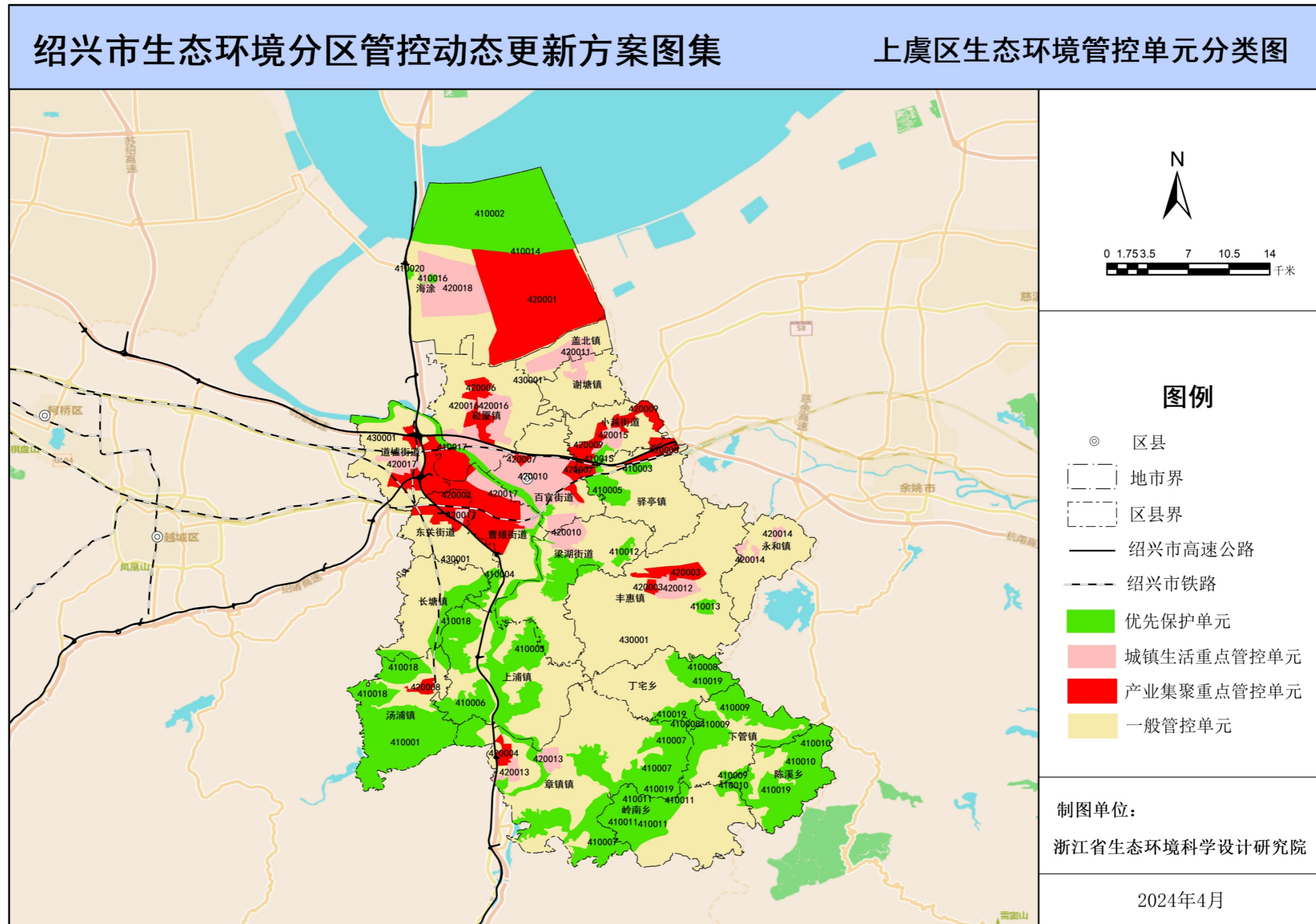

附表1 越城区生态环境管控单元准入清单

环境管控单元编码	环境管控单元名称	县级行政区划	面积(km <sup>2</sup> )	管控单元分类	空间布局约束	污染物排放管控	环境风险防控	资源开发效率要求
ZH33060210001	浙江省绍兴市越城区曹娥江水源涵养功能重要区	越城区	5.34	优先保护单元	<p>1、涉及生态保护红线的，严格按照国家和省生态保护红线管理相关规定进行管控，确保生态保护红线内“生态功能不降低，面积不减少，性质不改变”。生态保护红线内自然保护地核心保护区内，原则上禁止人为活动；生态保护红线内自然保护地核心保护区外，禁止开发性、生产性建设活动，在符合法律法规的前提下，仅允许部分对生态功能不造成破坏的有限人为活动。</p> <p>2、按照《中华人民共和国水污染防治法》《浙江省曹娥江流域保护条例》《浙江省饮用水水源保护条例》《饮用水水源保护区污染防治管理规定》等相关法律法规实施管理。</p> <p>3、禁止未经法定许可在河流两岸、干线公路两侧规划控制范围内进行采石、取土、采砂等活动。严格限制水利水电开发项目，禁止新建除以防洪蓄水为主要功能的水库、生态型水电站外的小水电。</p> <p>4、严格执行畜禽养殖禁养区规定，控制湖库型饮用水源集雨区内范围内畜禽养殖规模控制。</p>	<p>严禁水功能在Ⅱ类及以上河流设置排污口，管控单元内工业污染物排放总量不得增加。</p>	<p>1、加强区域内环境风险防控，不得损害生物多样性维持与生境保护、水源涵养与饮用水源保护、营养物质保持等生态服务功能。开展农林有害生物防控，强化生物多样性保护优先区域和重点生态功能区等重点区域外来物种入侵管控。</p> <p>2、在进行各类建设开发活动前，应加强对生物多样性影响的评估，任何开发建设活动不得破坏野生动物的重要栖息地，不得阻隔野生动物的迁徙通道。</p> <p>3、强化道路、水路危险化学品运输安全管理，落实水源保护区及周边沿线公路等必要的隔离和防护设施建设，开展视频监控，提升饮用水水源保护区应急管理水平。</p> <p>4、完善环境突发事故应急预案，加强环境风险防控体系建设。</p>	<p>加强水资源优化配置，合理控制水资源开发强度。</p>
ZH33060210002	浙江省绍兴市越城区会稽山旅游度假区保护区	越城区	10.51	优先保护单元	<p>1、涉及生态保护红线的，严格按照国家和省生态保护红线管理相关规定进行管控，确保生态保护红线内“生态功能不降低，面积不减少，性质不改变”。生态保护红线内自然保护地核心保护区内，原则上禁止人为活动；生态保护红线内自然保护地核心保护区外，禁止开发性、生产性建设活动，在符合法律法规的前提下，仅允许部分对生态功能不造成破坏的有限人为活动。涉及各类保护地，严格按照相应法律法规和相关规定进行管控。</p> <p>2、公益林按照《中华人民共和国森林法》、《浙江省森林管理条例》、《浙江省水土保持条例》、《浙江省公益林和森林公园条例》、《国家级公益林管理办法》、《浙江省公益林管理办法》、《浙江省古树名木保护办法》及其他相关法律法规实施管控。</p> <p>3、生态保护红线以外区域按照限制开发区域进行管理。禁止新建、扩建三类工业项目，现有三类工业项目改建要削减污染物排放总量，涉及一类重金属、重点行业重点重金属污染物、持久性有机污染物排放的现有三类工业项目原则上结合地方政府整治要求搬迁关闭，鼓励其他现有三类工业项目搬迁关闭。禁止新建涉及一类重金属、重点行业重点重金属污染物、持久性有机污染</p>	<p>严禁水功能在Ⅱ类及以上河流设置排污口，管控单元内工业污染物排放总量不得增加。</p>	<p>1、加强区域内环境风险防控，不得损害生物多样性维持与生境保护、水源涵养与饮用水源保护、营养物质保持等生态服务功能。开展农林有害生物防控，强化生物多样性保护优先区域和重点生态功能区等重点区域外来物种入侵管控。</p> <p>2、在进行各类建设开发活动前，应加强对生物多样性影响的评估，任何开发建设活动不得破坏野生动物的重要栖息地，不得阻隔野生动物的迁徙通道。</p> <p>3、强化道路、水路危险化学品运输安全管理。</p> <p>4、禁止涉及易导致环境风险的有毒有害和易燃易爆物质的生产、使用、排放、贮运等新建、改扩建项目。</p> <p>5、完善环境突发事故应急预案，加强环境风险防控体系建设。</p>	

环境管控单元编码	环境管控单元名称	县级行政区划	面积(km <sup>2</sup> )	管控单元分类	空间布局约束	污染物排放管控	环境风险防控	资源开发效率要求
					<p>物排放的二类工业项目。禁止在工业功能区（包括小微园区、工业集聚点等）外新建其他二类工业项目。二类工业项目的新建、扩建、改建不得增加控制单元污染物排放总量。原有各种对生态环境有较大负面影响的生产、开发建设活动应逐步退出。</p> <p>4、禁止未经法定许可在河流两岸、干线公路两侧规划控制范围内进行采石、取土、采砂等活动。严格限制矿产资源开发项目，确需开采的矿产资源及必须就地开展矿产加工的新改扩建项目，严格控制区域开发规模。严格限制水利水电开发项目，禁止新建除以防洪蓄水为主要功能的水库、生态型水电站外的小水电。</p> <p>5、严格执行畜禽养殖禁养区规定。</p>			
ZH33060210003	越城区上灶江绍兴饮用水备用水源保护区	越城区	0.33	优先保护单元	<p>1、饮用水水源保护区按照《中华人民共和国水污染防治法》、《浙江省饮用水水源保护条例》、《饮用水水源保护区污染防治管理规定》等相关法律法规实施管理。</p> <p>2、禁止未经法定许可在河流两岸、干线公路两侧规划控制范围内进行采石、取土、采砂等活动。严格限制矿产资源开发项目，确需开采的矿产资源及必须就地开展矿产加工的新改扩建项目，严格控制区域开发规模。严格限制水利水电开发项目，禁止新建除以防洪蓄水为主要功能的水库、生态型水电站外的小水电。</p> <p>3、严格执行畜禽养殖禁养区规定，控制湖库型饮用水源集雨区内畜禽养殖规模控制。</p>	严禁水功能在Ⅱ类及以上河流设置排污口，管控单元内工业污染物排放总量不得增加。	<p>1、加强区域内环境风险防控，不得损害生物多样性维持与生境保护、水源涵养与饮用水源保护、营养物质保持等生态服务功能。开展农林有害生物防控，强化生物多样性保护优先区域和重点生态功能区等重点区域外来物种入侵管控。</p> <p>2、在进行各类建设开发活动前，应加强对生物多样性影响的评估，任何开发建设活动不得破坏野生动物的重要栖息地，不得阻隔野生动物的迁徙通道。</p> <p>3、强化道路、水路危险化学品运输安全管理，落实水源保护区及周边沿线公路等必要的隔离和防护设施建设，开展视频监控，提升饮用水水源保护区应急管理水平。</p> <p>4、完善环境突发事件应急预案，加强环境风险防控体系建设。</p>	加强水资源优化配置，合理控制水资源开发强度。
ZH33060210004	浙江省绍兴市越城区富盛镇生态公益林水源涵养	越城区	8.28	优先保护单元	<p>1、涉及生态保护红线的，严格按照国家和省生态保护红线管理相关规定进行管控，确保生态保护红线内“生态功能不降低，面积不减少，性质不改变”。生态保护红线内自然保护地核心保护区内，原则上禁止人为活动；生态保护红线内自然保护地核心保护区外，禁止开发性、生产性建设活动，在符合法律法规的前提下，仅允许部分对生态功能不造成破坏的有限人为活动。涉及的各类保护地，严格按照相应法律法规和相关规定进行管控。</p> <p>2、公益林按照《中华人民共和国森林法》、《浙江省森林管理条例》、《浙江省水土保持条例》、《浙江省公益林和森林公园</p>	严禁水功能在Ⅱ类及以上河流设置排污口，管控单元内工业污染物排放总量不得增加。	<p>1、加强区域内环境风险防控，不得损害生物多样性维持与生境保护、水源涵养与饮用水源保护、营养物质保持等生态服务功能。开展农林有害生物防控，强化生物多样性保护优先区域和重点生态功能区等重点区域外来物种入侵管控。</p> <p>2、在进行各类建设开发活动前，应加强对生物多样性影响的评估，任何开发建设活动不得破坏野生动物的重要栖息地，不得阻隔野生动</p>	/

环境管控单元编码	环境管控单元名称	县级行政区划	面积(km <sup>2</sup> )	管控单元分类	空间布局约束	污染物排放管控	环境风险防控	资源开发效率要求
					<p>条例》、《国家级公益林管理办法》、《浙江省公益林管理办法》、《浙江省古树名木保护办法》及其他相关法律法规实施管控。</p> <p>3、禁止未经法定许可在河流两岸、干线公路两侧规划控制范围内进行采石、取土、采砂等活动。严格限制矿产资源开发项目，确需开采的矿产资源及必须就地开展矿产加工的新改扩建项目，严格控制区域开发规模。严格限制水利水电开发项目，禁止新建除以防洪蓄水为主要功能的水库、生态型水电站外的小水电。</p> <p>4、严格执行畜禽养殖禁养区规定。</p>		<p>物的迁徙通道。</p> <p>3、强化道路、水路危险化学品运输安全管理，落实水源保护区及周边沿线公路等必要的隔离和防护设施建设，开展视频监控，提升饮用水水源保护区应急管理水平。</p> <p>4、禁止涉及易导致环境风险的有毒有害和易燃易爆物质的生产、使用、排放、贮运等新建、改扩建项目。</p> <p>5、完善环境突发事故应急预案，加强环境风险防控体系建设。</p>	
ZH33060210005	绍兴市越城区镜湖国家城市湿地公园生物多样性维护、水源涵养功能重要区	越城区	15.70	优先保护单元	<p>1、省级重要湿地范围按照《中华人民共和国湿地保护法》、《湿地保护管理规定》、《浙江省湿地保护条例》及相关法律法规实施保护管理；镜湖国家城市湿地公园按照《城市湿地公园管理办法》及相关法律法规实施管理。</p> <p>2、禁止未经法定许可在河流两岸、干线公路两侧规划控制范围内进行采石、取土、采砂等活动。严格限制矿产资源开发项目，确需开采的矿产资源及必须就地开展矿产加工的新改扩建项目，严格控制区域开发规模。严格限制水利水电开发项目，禁止新建除以防洪蓄水为主要功能的水库、生态型水电站外的小水电。</p> <p>3、严格执行畜禽养殖禁养区规定。</p>	<p>严禁水功能在Ⅱ类及以上河流设置排污口，管控单元内工业污染物排放总量不得增加。</p>	<p>1、加强区域内环境风险防控，不得损害生物多样性维持与生境保护、水源涵养与饮用水源保护、营养物质保持等生态服务功能。开展农林有害生物防控，强化生物多样性保护优先区域和重点生态功能区等重点区域外来物种入侵管控。</p> <p>2、在进行各类建设开发活动前，应加强对生物多样性影响的评估，任何开发建设活动不得破坏野生动物的重要栖息地，不得阻隔野生动物的迁徙通道。</p> <p>3、强化道路、水路危险化学品运输安全管理。</p> <p>4、完善环境突发事故应急预案，加强环境风险防控体系建设。</p>	<p>提升湿地等重要生态系统固碳能力，强化固碳增汇措施，科学推进区域碳汇能力稳步提升。</p>
ZH33060210006	浙江鉴湖国家湿地公园生物多样性维护功能重要区	越城区	4.78	优先保护单元	<p>1、湿地公园按照《中华人民共和国湿地保护法》《国家湿地公园管理办法》、《湿地保护管理规定》、《浙江省湿地保护条例》及相关法律法规实施保护管理；</p> <p>2、生态保护红线区严格按照国家和省生态保护红线管理相关规定进行管控，确保生态保护红线内“生态功能不降低，面积不减少，性质不改变”。生态保护红线内自然保护地核心保护区内，原则上禁止人为活动；生态保护红线内自然保护地核心保护区外，禁止开发性、生产性建设活动，在符合法律法规的前提下，仅允许部分对生态功能不造成破坏的有限人为活动。</p> <p>3、禁止未经法定许可在河流两岸、干线公路两侧规划控制范围内进行采石、取土、采砂等活动。严格限制矿产资源开发项目，确需开采的矿产资源及必须就地开展矿产加工的新改扩建项目，</p>	<p>严禁水功能在Ⅱ类及以上河流设置排污口，管控单元内工业污染物排放总量不得增加。</p>	<p>1、加强区域内环境风险防控，不得损害生物多样性维持与生境保护、水源涵养与饮用水源保护、营养物质保持等生态服务功能。开展农林有害生物防控，强化生物多样性保护优先区域和重点生态功能区等重点区域外来物种入侵管控。</p> <p>2、在进行各类建设开发活动前，应加强对生物多样性影响的评估，任何开发建设活动不得破坏野生动物的重要栖息地，不得阻隔野生动物的迁徙通道。</p> <p>3、强化道路、水路危险化学品运输安全管理，落实水源保护区及周边沿线公路等必要的隔</p>	<p>提升湿地等重要生态系统固碳能力，强化固碳增汇措施，科学推进区域碳汇能力稳步提升。</p>

环境管控单元编码	环境管控单元名称	县级行政区划	面积(km <sup>2</sup> )	管控单元分类	空间布局约束	污染物排放管控	环境风险防控	资源开发效率要求
					严格控制区域开发规模。严格限制水利水电开发项目，禁止新建除以防洪蓄水为主要功能的水库、生态型水电站外的小水电。 4、严格执行畜禽养殖禁养区规定。		离和防护设施建设，开展视频监控，提升饮用水水源保护区应急管理水平。 4、禁止涉及易导致环境风险的有毒有害和易燃易爆物质的生产、使用、排放、贮运等新建、改扩建项目。 5、完善环境突发事故应急预案，加强环境风险防控体系建设。	
ZH33060210007	越城区平水兵康平水组地层剖面其他生态功能区	越城区	0.74	优先保护单元	1、严格按照国家和省生态保护红线管理相关规定进行管控，确保生态保护红线内“生态功能不降低，面积不减少，性质不改变”。生态保护红线内自然保护地核心保护区内，原则上禁止人为活动；生态保护红线内自然保护地核心保护区外，禁止开发性、生产性建设活动，在符合法律法规的前提下，仅允许部分对生态功能不造成破坏的有限人为活动。 2、禁止未经法定许可在河流两岸、干线公路两侧规划控制范围内进行采石、取土、采砂等活动。严格限制矿产资源开发项目，确需开采的矿产资源及必须就地开展矿产加工的新改扩建项目，严格控制区域开发规模。 3、严格执行畜禽养殖禁养区规定。	严禁水功能在Ⅱ类及以上河流设置排污口，管控单元内工业污染物排放总量不得增加。	1、加强区域内环境风险防控，不得损害生物多样性维持与生境保护、水源涵养与饮用水源保护、营养物质保持等生态服务功能。开展农林有害生物防控，强化生物多样性保护优先区域和重点生态功能区等重点区域外来物种入侵管控。 2、在进行各类建设开发活动前，应加强对生物多样性影响的评估，任何开发建设活动不得破坏野生动物的重要栖息地，不得阻隔野生动物的迁徙通道。 3、强化道路、水路危险化学品运输安全管理。 4、完善环境突发事故应急预案，加强环境风险防控体系建设。	/
ZH33060210008	越城区平水赵婆岙石英闪长岩岩体其他生态功能区	越城区	0.09	优先保护单元	1、严格按照国家和省生态保护红线管理相关规定进行管控，确保生态保护红线内“生态功能不降低，面积不减少，性质不改变”。生态保护红线内自然保护地核心保护区内，原则上禁止人为活动；生态保护红线内自然保护地核心保护区外，禁止开发性、生产性建设活动，在符合法律法规的前提下，仅允许部分对生态功能不造成破坏的有限人为活动。 2、禁止未经法定许可在河流两岸、干线公路两侧规划控制范围内进行采石、取土、采砂等活动。严格限制矿产资源开发项目，确需开采的矿产资源及必须就地开展矿产加工的新改扩建项目，严格控制区域开发规模。 3、严格执行畜禽养殖禁养区规定。	严禁水功能在Ⅱ类及以上河流设置排污口，管控单元内工业污染物排放总量不得增加。	1、加强区域内环境风险防控，不得损害生物多样性维持与生境保护、水源涵养与饮用水源保护、营养物质保持等生态服务功能。开展农林有害生物防控，强化生物多样性保护优先区域和重点生态功能区等重点区域外来物种入侵管控。 2、在进行各类建设开发活动前，应加强对生物多样性影响的评估，任何开发建设活动不得破坏野生动物的重要栖息地，不得阻隔野生动物的迁徙通道。 3、强化道路、水路危险化学品运输安全管理。 4、完善环境突发事故应急预案，加强环境风险防控体系建设。	/

环境管控单元编码	环境管控单元名称	县级行政区划	面积(km <sup>2</sup> )	管控单元分类	空间布局约束	污染物排放管控	环境风险防控	资源开发效率要求
ZH33060210009	浙江绍兴鉴湖省级风景名胜区	越城区	5.62	优先保护单元	<p>1、风景名胜区按照《风景名胜区条例》、《浙江省风景名胜区条例》及其他相关法律法规实施管理，严格执行《鉴湖水域保护条例》相关要求。</p> <p>2、禁止未经法定许可在河流两岸、干线公路两侧规划控制范围内进行采石、取土、采砂等活动。严格限制矿产资源开发项目，确需开采的矿产资源及必须就地开展矿产加工的新改扩建项目，严格控制区域开发规模。严格限制水利水电开发项目，禁止新建除以防洪蓄水为主要功能的水库、生态型水电站外的小水电。</p> <p>3、严格执行畜禽养殖禁养区规定。</p>	严禁水功能在Ⅱ类及以上河流设置排污口，管控单元内工业污染物排放总量不得增加。	<p>1、加强区域内环境风险防控，不得损害生物多样性维持与生境保护、水源涵养与饮用水源保护、营养物质保持等生态服务功能。开展农林有害生物防控，强化生物多样性保护优先区域和重点生态功能区等重点区域外来物种入侵管控。</p> <p>2、在进行各类建设开发活动前，应加强对生物多样性影响的评估，任何开发建设活动不得破坏野生动物的重要栖息地，不得阻隔野生动物的迁徙通道。</p> <p>3、强化道路、水路危险化学品运输安全管理。</p> <p>4、完善环境突发事故应急预案，加强环境风险防控体系建设。</p>	加强水资源优化配置，合理控制水资源开发强度。
ZH33060210010	越城区东湖风景区核心区	越城区	0.24	优先保护单元	<p>1、禁止未经法定许可在河流两岸、干线公路两侧规划控制范围内进行采石、取土、采砂等活动。严格限制矿产资源开发项目，确需开采的矿产资源及必须就地开展矿产加工的新改扩建项目，严格控制区域开发规模。严格限制水利水电开发项目，禁止新建除以防洪蓄水为主要功能的水库、生态型水电站外的小水电。</p> <p>2、严格执行畜禽养殖禁养区规定。</p>	严禁水功能在Ⅱ类及以上河流设置排污口，管控单元内工业污染物排放总量不得增加。	<p>1、加强区域内环境风险防控，不得损害生物多样性维持与生境保护、水源涵养与饮用水源保护、营养物质保持等生态服务功能。开展农林有害生物防控，强化生物多样性保护优先区域和重点生态功能区等重点区域外来物种入侵管控。</p> <p>2、在进行各类建设开发活动前，应加强对生物多样性影响的评估，任何开发建设活动不得破坏野生动物的重要栖息地，不得阻隔野生动物的迁徙通道。</p> <p>3、强化道路、水路危险化学品运输安全管理。</p> <p>4、完善环境突发事故应急预案，加强环境风险防控体系建设。</p>	/
ZH33060210011	越城区鉴湖水域水源涵养区	越城区	7.29	优先保护单元	<p>1、按照限制开发区域进行管理。禁止新建、扩建三类工业项目，现有三类工业项目改建要削减污染物排放总量，涉及一类重金属、重点行业重点重金属污染物、持久性有机污染物排放的现有三类工业项目原则上结合地方政府整治要求搬迁关闭，鼓励其他现有三类工业项目搬迁关闭。禁止新建涉及一类重金属、重点行业重点重金属污染物、持久性有机污染物排放的二类工业项目。禁止在工业功能区（包括小微园区、工业集聚点等）外新建其他二类工业项目。二类工业项目的新建、扩建、改建不得增加控制单元污染物排放总量。原有各种对生态环境有较大负面影响的生产、开发建设活动应逐步退出。。</p>	严禁水功能在Ⅱ类及以上河流设置排污口，管控单元内工业污染物排放总量不得增加。	<p>1、加强区域内环境风险防控，不得损害生物多样性维持与生境保护、水源涵养与饮用水源保护、营养物质保持等生态服务功能。开展农林有害生物防控，强化生物多样性保护优先区域和重点生态功能区等重点区域外来物种入侵管控。</p> <p>2、在进行各类建设开发活动前，应加强对生物多样性影响的评估，任何开发建设活动不得破坏野生动物的重要栖息地，不得阻隔野生动物的迁徙通道。</p>	/

环境管控单元编码	环境管控单元名称	县级行政区划	面积(km <sup>2</sup> )	管控单元分类	空间布局约束	污染物排放管控	环境风险防控	资源开发效率要求
					<p>2、禁止未经法定许可在河流两岸、干线公路 两侧规划控制范围内进行采石、取土、采砂等活动。严格限制矿产资源开发项目，确需开采的矿产资源及必须就地开展矿产加工的新改扩建项目，严格控制区域开发规模。</p> <p>3、严格执行畜禽养殖禁养区规定。</p>		<p>3、强化道路、水路危险化学品运输安全管理。</p> <p>4、完善环境突发事故应急预案，加强环境风险防控体系建设。</p>	
ZH33060210012	越城区东南山区水土保持区	越城区	44.10	优先保护单元	<p>1、按照《中华人民共和国水土保持法实施条例》、《浙江省水土保持条例》及其他法律法规进行管控；</p> <p>2、涉生态保护红线区域严格按照国家和省生态保护红线管理相关规定进行管控，确保生态保护红线内“生态功能不降低，面积不减少，性质不改变”。生态保护红线内自然保护地核心保护区内，原则上禁止人为活动；生态保护红线内自然保护地核心保护区外，禁止开发性、生产性建设活动，在符合法律法规的前提下，仅允许部分对生态功能不造成破坏的有限人为活动。</p> <p>3、其他区域按照限制开发区域进行管理。禁止新建、扩建三类工业项目，现有三类工业项目改建要削减污染物排放总量，涉及一类重金属、重点行业重点重金属污染物、持久性有机污染物排放的现有三类工业项目原则上结合地方政府整治要求搬迁关闭，鼓励其他现有三类工业项目搬迁关闭。禁止新建涉及一类重金属、重点行业重点重金属污染物、持久性有机污染物排放的二类工业项目。禁止在工业功能区（包括小微园区、工业集聚点等）外新建其他二类工业项目。二类工业项目的新建、扩建、改建不得增加控制单元污染物排放总量。原有各种对生态环境有较大负面影响的生产、开发建设活动应逐步退出。。</p> <p>4、禁止未经法定许可在河流两岸、干线公路两侧规划控制范围内进行采石、取土、采砂等活动。严格限制矿产资源开发项目，确需开采的矿产资源及必须就地开展矿产加工的新改扩建项目，严格控制区域开发规模。严格限制水利水电开发项目，禁止新建除以防洪蓄水为主要功能的水库、生态型水电站外的小水电。</p> <p>5、严格执行畜禽养殖禁养区规定，控制湖库型饮用水源集雨区范围内畜禽养殖规模控制。</p>	<p>严禁水功能在Ⅱ类及以上河流设置排污口，管控单元内工业污染物排放总量不得增加。</p>	<p>1、加强区域内环境风险防控，不得损害生物多样性维持与生境保护、水源涵养与饮用水源保护、营养物质保持等生态服务功能。开展农林有害生物防控，强化生物多样性保护优先区域和重点生态功能区等重点区域外来物种入侵管控。</p> <p>2、在进行各类建设开发活动前，应加强对生物多样性影响的评估，任何开发建设活动不得破坏野生动物的重要栖息地，不得阻隔野生动物的迁徙通道。</p> <p>3、强化道路、水路危险化学品运输安全管理。</p> <p>4、完善环境突发事故应急预案，加强环境风险防控体系建设。</p>	
ZH33060210013	浙江省绍兴市越城区鉴湖街道生态功能保障区（含公益林）	越城区	21.37	优先保护单元	<p>1、生态保护红线区域严格按照国家和省生态保护红线管理相关规定进行管控，确保生态保护红线内“生态功能不降低，面积不减少，性质不改变”。生态保护红线内自然保护地核心保护区内，原则上禁止人为活动；生态保护红线内自然保护地核心保护区外，禁止开发性、生产性建设活动，在符合法律法规的前提下，</p>	<p>严禁水功能在Ⅱ类及以上河流设置排污口，管控单元内工业污染物排放总量不得增加。</p>	<p>1、加强区域内环境风险防控，不得损害生物多样性维持与生境保护、水源涵养与饮用水源保护、营养物质保持等生态服务功能。开展农林有害生物防控，强化生物多样性保护优先区域和重点生态功能区等重点区域外来物种</p>	

环境管控单元编码	环境管控单元名称	县级行政区划	面积(km <sup>2</sup> )	管控单元分类	空间布局约束	污染物排放管控	环境风险防控	资源开发效率要求
					<p>仅允许部分对生态功能不造成破坏的有限人为活动。</p> <p>2、按照《中华人民共和国森林法》、《浙江省森林管理条例》、《浙江省水土保持条例》、《浙江省公益林和森林公园条例》、《国家级公益林管理办法》、《浙江省公益林管理办法》、《浙江省古树名木保护办法》及其他相关法律法规对相应区域实施管控；</p> <p>3、生态保护红线以外的保护区域按照限制开发区域进行管理。禁止新建、扩建三类工业项目，现有三类工业项目改建要削减污染物排放总量，涉及一类重金属、重点行业重点重金属污染物、持久性有机污染物排放的现有三类工业项目原则上结合地方政府整治要求搬迁关闭，鼓励其他现有三类工业项目搬迁关闭。禁止新建涉及一类重金属、重点行业重点重金属污染物、持久性有机污染物排放的二类工业项目。禁止在工业功能区（包括小微园区、工业集聚点等）外新建其他二类工业项目。二类工业项目的新建、扩建、改建不得增加控制单元污染物排放总量。原有各种对生态环境有较大负面影响的生产、开发建设活动应逐步退出。。</p> <p>4、禁止未经法定许可在河流两岸、干线公路两侧规划控制范围内进行采石、取土、采砂等活动。严格限制矿产资源开发项目，确需开采的矿产资源及必须就地开展矿产加工的新改扩建项目，严格控制区域开发规模。严格限制水利水电开发项目，禁止新建除以防洪蓄水为主要功能的水库、生态型水电站外的小水电。</p> <p>5、严格执行畜禽养殖禁养区规定。</p>		<p>入侵管控。</p> <p>2、在进行各类建设开发活动前，应加强对生物多样性影响的评估，任何开发建设活动不得破坏野生动物的重要栖息地，不得阻隔野生动物的迁徙通道。</p> <p>3、强化道路、水路危险化学品运输安全管理。</p> <p>4、完善环境突发事故应急预案，加强环境风险防控体系建设。</p>	
ZH33060210014	越城区曹娥江水源涵养及环境绿带功能保障区	越城区	18.91	优先保护单元	<p>1、涉生态保护红线区域严格按照国家和省生态保护红线管理相关规定进行管控，确保生态保护红线内“生态功能不降低，面积不减少，性质不改变”。生态保护红线内自然保护地核心保护区内，原则上禁止人为活动；生态保护红线内自然保护地核心保护区外，禁止开发性、生产性建设活动，在符合法律法规的前提下，仅允许部分对生态功能不造成破坏的有限人为活动。</p> <p>2、其他保护区域按照限制开发区域进行管理。禁止新建、扩建三类工业项目，现有三类工业项目改建要削减污染物排放总量，涉及一类重金属、重点行业重点重金属污染物、持久性有机污染物排放的现有三类工业项目原则上结合地方政府整治要求搬迁关闭，鼓励其他现有三类工业项目搬迁关闭。禁止新建涉及一类重金属、重点行业重点重金属污染物、持久性有机污染物排放的二类工业项目。禁止在工业功能区（包括小微园区、工业集聚点</p>	<p>严禁水功能在Ⅱ类及以上河流设置排污口，管控单元内工业污染物排放总量不得增加。</p>	<p>1、加强区域内环境风险防控，不得损害生物多样性维持与生境保护、水源涵养与饮用水源保护、营养物质保持等生态服务功能。开展农林有害生物防控，强化生物多样性保护优先区域和重点生态功能区等重点区域外来物种入侵管控。</p> <p>2、在进行各类建设开发活动前，应加强对生物多样性影响的评估，任何开发建设活动不得破坏野生动物的重要栖息地，不得阻隔野生动物的迁徙通道。</p> <p>3、强化道路、水路危险化学品运输安全管理。</p> <p>4、完善环境突发事故应急预案，加强环境风险防控体系建设。</p>	/

环境管控单元编码	环境管控单元名称	县级行政区划	面积(km <sup>2</sup> )	管控单元分类	空间布局约束	污染物排放管控	环境风险防控	资源开发效率要求
					<p>等)外新建其他二类工业项目。二类工业项目的新建、扩建、改建不得增加控制单元污染物排放总量。原有各种对生态环境有较大负面影响的生产、开发建设活动应逐步退出。。</p> <p>3、禁止未经法定许可在河流两岸、干线公路两侧规划控制范围内进行采石、取土、采砂等活动。严格限制矿产资源开发项目,确需开采的矿产资源及必须就地开展矿产加工的新改扩建项目,严格控制区域开发规模。严格限制水利水电开发项目,禁止新建除以防洪蓄水为主要功能的水库、生态型水电站外的小水电。</p> <p>4、严格执行畜禽养殖禁养区规定。</p>			
ZH33060210015	越城区宋六陵古松旅游风景区	越城区	0.04	优先保护单元	<p>1、按照《中华人民共和国自然保护区条例》、《浙江省自然保护区管理办法》、《中华人民共和国森林法》、《浙江省森林管理条例》、《浙江省古树名木保护办法》及其他相关法律法规实施管理。</p> <p>2、按照限制开发区域进行管理。禁止新建、扩建三类工业项目,现有三类工业项目改建要削减污染物排放总量,涉及一类重金属、重点行业重点重金属污染物、持久性有机污染物排放的现有三类工业项目原则上结合地方政府整治要求搬迁关闭,鼓励其他现有三类工业项目搬迁关闭。禁止新建涉及一类重金属、重点行业重点重金属污染物、持久性有机污染物排放的二类工业项目。禁止在工业功能区(包括小微园区、工业集聚点等)外新建其他二类工业项目。二类工业项目的新建、扩建、改建不得增加控制单元污染物排放总量。原有各种对生态环境有较大负面影响的生产、开发建设活动应逐步退出。</p> <p>3、禁止未经法定许可在河流两岸、干线公路两侧规划控制范围内进行采石、取土、采砂等活动。严格限制矿产资源开发项目,确需开采的矿产资源及必须就地开展矿产加工的新改扩建项目,严格控制区域开发规模。</p> <p>4、严格执行畜禽养殖禁养区规定。</p>	<p>严禁水功能在Ⅱ类及以上河流设置排污口,管控单元内工业污染物排放总量不得增加。</p>	<p>1、加强区域内环境风险防控,不得损害生物多样性维持与生境保护、水源涵养与饮用水源保护、营养物质保持等生态服务功能。开展农林有害生物防控,强化生物多样性保护优先区域和重点生态功能区等重点区域外来物种入侵管控。</p> <p>2、在进行各类建设开发活动前,应加强对生物多样性影响的评估,任何开发建设活动不得破坏野生动物的重要栖息地,不得阻隔野生动物的迁徙通道。</p> <p>3、强化道路、水路危险化学品运输安全管理。</p> <p>4、完善环境突发事件应急预案,加强环境风险防控体系建设。</p>	/
ZH33060210016	浙江绍兴吼山省级风景名胜	越城区	10.90	优先保护单元	<p>1、生态保护红线区域严格按照国家和省生态保护红线管理相关规定进行管控,确保生态保护红线内“生态功能不降低,面积不减少,性质不改变”。生态保护红线内自然保护地核心保护区内,原则上禁止人为活动;生态保护红线内自然保护地核心保护区外,禁止开发性、生产性建设活动,在符合法律法规的前提下,仅允许部分对生态功能不造成破坏的有限人为活动。</p> <p>2、风景名胜区按照《风景名胜区条例》、《浙江省风景名胜区</p>	<p>严禁水功能在Ⅱ类及以上河流设置排污口,管控单元内工业污染物排放总量不得增加。</p>	<p>1、加强区域内环境风险防控,不得损害生物多样性维持与生境保护、水源涵养与饮用水源保护、营养物质保持等生态服务功能。开展农林有害生物防控,强化生物多样性保护优先区域和重点生态功能区等重点区域外来物种入侵管控。</p> <p>2、在进行各类建设开发活动前,应加强对生</p>	/

环境管控单元编码	环境管控单元名称	县级行政区划	面积(km <sup>2</sup> )	管控单元分类	空间布局约束	污染物排放管控	环境风险防控	资源开发效率要求
					<p>条例》及其他相关法律法规实施管理；</p> <p>3、禁止未经法定许可在河流两岸、干线公路两侧规划控制范围内进行采石、取土、采砂等活动。严格限制矿产资源开发项目，确需开采的矿产资源及必须就地开展矿产加工的新改扩建项目，严格控制区域开发规模。</p> <p>4、严格执行畜禽养殖禁养区规定。</p>		<p>物多样性影响的评估，任何开发建设活动不得破坏野生动物的重要栖息地，不得阻隔野生动物的迁徙通道。</p> <p>3、强化道路、水路危险化学品运输安全管理。</p> <p>4、完善环境突发事故应急预案，加强环境风险防控体系建设。</p>	
ZH33060210017	越城区东湖风景区外围保护区	越城区	0.86	优先保护单元	<p>1、按照限制开发区域进行管理。禁止新建、扩建三类工业项目，现有三类工业项目改建要削减污染物排放总量，涉及一类重金属、重点行业重点重金属污染物、持久性有机污染物排放的现有三类工业项目原则上结合地方政府整治要求搬迁关闭，鼓励其他现有三类工业项目搬迁关闭。禁止新建涉及一类重金属、重点行业重点重金属污染物、持久性有机污染物排放的二类工业项目。禁止在工业功能区（包括小微园区、工业集聚点等）外新建其他二类工业项目。二类工业项目的新建、扩建、改建不得增加控制单元污染物排放总量。原有各种对生态环境有较大负面影响的生产、开发建设活动应逐步退出。</p> <p>2、禁止未经法定许可在河流两岸、干线公路两侧规划控制范围内进行采石、取土、采砂等活动。严格限制矿产资源开发项目，确需开采的矿产资源及必须就地开展矿产加工的新改扩建项目，严格控制区域开发规模。</p> <p>3、严格执行畜禽养殖禁养区规定。</p>	<p>严禁水功能在Ⅱ类及以上河流设置排污口，管控单元内工业污染物排放总量不得增加。</p>	<p>1、加强区域内环境风险防控，不得损害生物多样性维持与生境保护、水源涵养与饮用水源保护、营养物质保持等生态服务功能。开展农林有害生物防控，强化生物多样性保护优先区域和重点生态功能区等重点区域外来物种入侵管控。</p> <p>2、在进行各类建设开发活动前，应加强对生物多样性影响的评估，任何开发建设活动不得破坏野生动物的重要栖息地，不得阻隔野生动物的迁徙通道。</p> <p>3、强化道路、水路危险化学品运输安全管理。</p> <p>4、完善环境突发事故应急预案，加强环境风险防控体系建设。</p>	
ZH33060210018	越城区曹娥江河口湿地生物多样性功能重要区	越城区	9.04	优先保护单元	<p>1、生态保护红线区域严格按照国家和省生态保护红线管理相关规定进行管控，确保生态保护红线内“生态功能不降低，面积不减少，性质不改变”。生态保护红线内自然保护地核心保护区内，原则上禁止人为活动；生态保护红线内自然保护地核心保护区外，禁止开发性、生产性建设活动，在符合法律法规的前提下，仅允许部分对生态功能不造成破坏的有限人为活动。</p> <p>2、《中华人民共和国湿地保护法》《湿地保护管理规定》《浙江省湿地保护条例》及相关法律法规实施保护管理</p> <p>3、禁止未经法定许可在河流两岸、干线公路两侧规划控制范围内进行采石、取土、采砂等活动。严格限制矿产资源开发项目，确需开采的矿产资源及必须就地开展矿产加工的新改扩建项目，严格控制区域开发规模。</p> <p>4、严格执行畜禽养殖禁养区规定。</p>	<p>严禁水功能在Ⅱ类及以上河流设置排污口，管控单元内工业污染物排放总量不得增加。</p>	<p>1、加强区域内环境风险防控，不得损害生物多样性维持与生境保护、水源涵养与饮用水源保护、营养物质保持等生态服务功能。开展农林有害生物防控，强化生物多样性保护优先区域和重点生态功能区等重点区域外来物种入侵管控。</p> <p>2、在进行各类建设开发活动前，应加强对生物多样性影响的评估，任何开发建设活动不得破坏野生动物的重要栖息地，不得阻隔野生动物的迁徙通道。</p> <p>3、强化道路、水路危险化学品运输安全管理。</p> <p>4、完善环境突发事故应急预案，加强环境风险防控体系建设。</p>	<p>提升湿地生态系统固碳能力，强化固碳增汇措施，科学推进区域碳汇能力稳步提升。</p>

环境管控单元编码	环境管控单元名称	县级行政区划	面积(km <sup>2</sup> )	管控单元分类	空间布局约束	污染物排放管控	环境风险防控	资源开发效率要求
ZH33060220001	浙江省绍兴市越城区袍江工业开发区产业集聚重点管控单元	越城区	45.89	重点管控单元(产业集聚)	<ol style="list-style-type: none"> <li>1、优化产业布局和结构，实施分区差别化的产业准入条件。</li> <li>2、禁止新建三类工业项目，现有三类工业项目扩建、改建不得增加污染物排放总量，鼓励对现有三类工业项目进行淘汰和提升改造。</li> <li>3、合理规划布局居住、医疗卫生、文化教育等功能区块，与工业区块、工业企业之间设置防护绿地、生活绿地等隔离带。</li> <li>4、严格执行畜禽养殖禁养区规定。</li> </ol>	<ol style="list-style-type: none"> <li>1、严格实施污染物总量控制制度，根据区域环境质量改善目标，削减污染物排放总量。</li> <li>2、新建二类工业项目污染物排放水平要达到同行业国内先进水平，推动企业绿色低碳技术改造。新建、改建、扩建高耗能、高排放项目须符合生态环境保护法律法规和相关法定规划，强化“两高”行业排污许可证管理，推进减污降碳协同控制。重点行业按照规范要求开展建设项目碳排放评价。</li> <li>3、加快落实污水处理厂建设及提升改造项目，深化工业园区(工业企业)“污水零直排区”建设，所有企业实现雨污分流。</li> <li>4、加强土壤和地下水污染防治与修复。</li> </ol>	<ol style="list-style-type: none"> <li>1、定期评估沿江河湖库工业企业、工业集聚区环境和健康风险。</li> <li>2、强化工业集聚区企业环境风险防范设施设备建设和正常运行监管，加强重点环境风险管控企业应急预案制定，建立常态化的企业隐患排查整治监管机制；加强风险防控体系建设。</li> </ol>	推进工业集聚区生态化改造，强化企业清洁生产改造，推进节水型企业、节水型工业园区建设，落实煤炭消费减量替代要求，提高资源能源利用效率。
ZH33060220002	浙江省绍兴市越城区绍兴高新技术产业园产业集聚重点管控单元	越城区	9.37	重点管控单元(产业集聚)	<ol style="list-style-type: none"> <li>1、优化产业布局和结构，实施分区差别化的产业准入条件。</li> <li>2、禁止新建三类工业项目，现有三类工业项目扩建、改建不得增加污染物排放总量，鼓励对现有三类工业项目进行淘汰和提升改造。</li> <li>3、合理规划布局居住、医疗卫生、文化教育等功能区块，与工业区块、工业企业之间设置防护绿地、生活绿地等隔离带。</li> <li>4、严格执行畜禽养殖禁养区规定。</li> </ol>	<ol style="list-style-type: none"> <li>1、严格实施污染物总量控制制度，根据区域环境质量改善目标，削减污染物排放总量。</li> <li>2、新建二类工业项目污染物排放水平要达到同行业国内先进水平，推动企业绿色低碳技术改造。新建、改建、扩建高耗能、高排放项目须符合生态环境保护法律法规和相关法定规划，强化“两高”行业排污许可证管理，推进减污降碳协同控制。重点行业按照规范要求开展建设项目碳排放评价。</li> </ol>	<ol style="list-style-type: none"> <li>1、定期评估沿江河湖库工业企业、工业集聚区环境和健康风险。</li> <li>2、强化工业集聚区企业环境风险防范设施设备建设和正常运行监管，加强重点环境风险管控企业应急预案制定，建立常态化的企业隐患排查整治监管机制；加强风险防控体系建设。</li> </ol>	推进工业集聚区生态化改造，强化企业清洁生产改造，推进节水型企业、节水型工业园区建设，落实煤炭消费减量替代要求，提高资源能源利用效率。

环境管控单元编码	环境管控单元名称	县级行政区划	面积(km <sup>2</sup> )	管控单元分类	空间布局约束	污染物排放管控	环境风险防控	资源开发效率要求
						<p>3、加快落实污水处理厂建设及提升改造项目，深化工业园区（工业企业）“污水零直排区”建设，所有企业实现雨污分流。</p> <p>4、加强土壤和地下水污染防治与修复。</p>		
ZH33060220003	浙江省绍兴市越城区城南生态工业区产业集聚重点管控单元	越城区	1.19	重点管控单元（产业集聚）	<p>1、优化产业布局 and 结构，实施分区差别化的产业准入条件。</p> <p>2、禁止新建三类工业项目，现有三类工业项目扩建、改建不得增加污染物排放总量，鼓励对现有三类工业项目进行淘汰和提升改造。</p> <p>3、合理规划布局居住、医疗卫生、文化教育等功能区块，与工业区块、工业企业之间设置防护绿地、生活绿地等隔离带。</p> <p>4、严格执行畜禽养殖禁养区规定。</p>	<p>1、严格实施污染物总量控制制度，根据区域环境质量改善目标，削减污染物排放总量。</p> <p>2、新建二类工业项目污染物排放水平要达到同行业国内先进水平，推动企业绿色低碳技术改造。新建、改建、扩建高耗能、高排放项目须符合生态环境保护法律法规和相关法定规划，强化“两高”行业排污许可证管理，推进减污降碳协同控制。重点行业按照规范要求开展建设项目碳排放评价。</p> <p>3、加快落实污水处理厂建设及提升改造项目，深化工业园区（工业企业）“污水零直排区”建设，所有企业实现雨污分流。</p> <p>4、加强土壤和地下水污染防治与修复。</p>	<p>1、定期评估沿江河湖库工业企业、工业集聚区环境和健康风险。</p> <p>2、强化工业集聚区企业环境风险防范设施设备建设和正常运行监管，加强重点环境风险管控企业应急预案制定，建立常态化的企业隐患排查整治监管机制；加强风险防控体系建设。</p>	<p>推进工业集聚区生态化改造，强化企业清洁生产改造，推进节水型企业、节水型工业园区建设，落实煤炭消费减量替代要求，提高资源能源利用效率。</p>
ZH33060220004	浙江省绍兴市越城区（滨海新区）滨海新城工业园区产业集聚重点管控单元	越城区	31.74	重点管控单元（产业集聚）	<p>1、优化产业布局 and 结构，实施分区差别化的产业准入条件。</p> <p>2、合理规划布局三类工业项目，控制三类工业项目布局范围和总体规模，鼓励对现有三类工业项目进行淘汰和提升改造。</p> <p>3、合理规划布局居住、医疗卫生、文化教育等功能区块，与工业区块、工业企业之间设置防护绿地、生活绿地等隔离带。</p> <p>4、严格执行畜禽养殖禁养区规定。</p>	<p>1、严格实施污染物总量控制制度，根据区域环境质量改善目标，削减污染物排放总量。</p> <p>2、新建二类、三类工业项目污染物排放水平要达到同行业国内先进水平，推动企业</p>	<p>1、定期评估沿江河湖库工业企业、工业集聚区环境和健康风险。</p> <p>2、强化工业集聚区企业环境风险防范设施设备建设和正常运行监管，加强重点环境风险管控企业应急预案制定，建立常态化的企业隐患排查整治监管机制；加强风险防控体系建设。</p>	<p>推进工业集聚区生态化改造，强化企业清洁生产改造，推进节水型企业、节水型工业园</p>

环境管控单元编码	环境管控单元名称	县级行政区划	面积(km <sup>2</sup> )	管控单元分类	空间布局约束	污染物排放管控	环境风险防控	资源开发效率要求
						绿色低碳技术改造。新建、改建、扩建高耗能、高排放项目须符合生态环境保护法律法规和相关法定规划，强化“两高”行业排污许可证管理，推进减污降碳协同控制。重点行业按照规范要求开展建设项目碳排放评价。 3、加快落实污水处理厂建设及提升改造项目，深化工业园区（工业企业）“污水零直排区”建设，所有企业实现雨污分流。 4、加强土壤和地下水污染防治与修复。		区建设，落实煤炭消费减量替代要求，提高资源能源利用效率。
ZH33060220005	浙江省绍兴市越城区中心城镇生活重点管控单元	越城区	99.66	重点管控单元（城镇生活）	1、禁止新建、扩建三类工业项目，现有三类工业项目改建不得增加污染物排放总量，鼓励现有三类工业迁出或关闭。 2、禁止新建涉及一类重金属、重点行业重点重金属污染物、持久性有机污染物排放等环境健康风险较大的二类工业项目。除工业功能区（小微园区、工业集聚点）外，原则上禁止新建其他二类工业项目，现有二类工业项目改建、扩建，不得增加管控单元污染物排放总量。 3、严格执行畜禽养殖禁养区规定，城镇建成区内禁止畜禽养殖。 4、推进城镇绿廊建设，协同建设区域生态网络和绿道体系，建立城镇生态空间与区域生态空间的有机联系。 5、推进既有建筑绿色化改造，高质量发展零碳低耗绿色建筑。	1、管控单元内工业污染物排放总量不得增加。 2、污水收集管网范围内，禁止新建除城镇污水处理设施外的入河排污口，现有的入河排污口应限期纳管。但相关法律法规和标准规定必须单独设置排污口的除外。 3、加快污水处理设施建设与提标改造，加快完善城乡污水管网，加强对现有雨污合流管网的分流改造，深化城镇“污水零直排”区建设。 4、加强噪声和臭气异味防治，强化餐饮油烟和机动车尾气治理，严格施工扬尘监管，依法严禁秸秆、垃圾等露天焚烧。 5、加强土壤和地下水污染防治与修复。	合理布局工业、商业、居住、科教等功能区块，严格控制噪声、恶臭、油烟等污染排放较大的建设项目布局。	全面开展节水型社会建设，推进节水产品推广普及，限制高耗水服务业用水。推进生活节水降损，实施城市供水管网优化改造，到2025年，全市城市公共供水管网漏损率控制在8%以内。

环境管控单元编码	环境管控单元名称	县级行政区划	面积(km <sup>2</sup> )	管控单元分类	空间布局约束	污染物排放管控	环境风险防控	资源开发效率要求
ZH33060220006	浙江省绍兴市越城区富盛镇城镇生活重点管控单元	越城区	2.08	重点管控单元 (城镇生活)	<ol style="list-style-type: none"> <li>1、禁止新建、扩建三类工业项目，现有三类工业项目改建不得增加污染物排放总量，鼓励现有三类工业迁出或关闭。</li> <li>2、禁止新建涉及一类重金属、重点行业重点重金属污染物、持久性有机污染物排放等环境健康风险较大的二类工业项目。除工业功能区（小微园区、工业集聚点）外，原则上禁止新建其他二类工业项目，现有二类工业项目改建、扩建，不得增加管控单元污染物排放总量。</li> <li>3、严格执行畜禽养殖禁养区规定，城镇建成区内禁止畜禽养殖。</li> <li>4、推进城镇绿廊建设，协同建设区域生态网络和绿道体系，建立城镇生态空间与区域生态空间的有机联系。</li> <li>5、推进既有建筑绿色化改造，高质量发展零碳低耗绿色建筑。</li> </ol>	<ol style="list-style-type: none"> <li>1、管控单元内工业污染物排放总量不得增加。</li> <li>2、污水收集管网范围内，禁止新建除城镇污水处理设施外的入河排污口，现有的入河排污口应限期纳管。但相关法律法规和标准规定必须单独设置排污口的除外。</li> <li>3、加快污水处理设施建设与提标改造，加快完善城乡污水管网，加强对现有雨污合流管网的分流改造，深化城镇“污水零直排”区建设。</li> <li>4、加强噪声和臭气异味防治，强化餐饮油烟和机动车尾气治理，严格施工扬尘监管，依法严禁秸秆、垃圾等露天焚烧。</li> <li>5、加强土壤和地下水污染防治与修复。</li> </ol>	合理布局工业、商业、居住、科教等功能区块，严格控制噪声、恶臭、油烟等污染排放较大的建设项目布局。	全面开展节水型社会建设，推进节水产品推广普及，限制高耗水服务业用水。推进生活节水降损，实施城市供水管网优化改造，到2025年，全市城市公共供水管网漏损率控制在8%以内。
ZH33060220007	浙江省绍兴市越城区皋埠街道城镇生活重点管控单元	越城区	5.88	重点管控单元 (城镇生活)	<ol style="list-style-type: none"> <li>1、禁止新建、扩建三类工业项目，现有三类工业项目改建不得增加污染物排放总量，鼓励现有三类工业迁出或关闭。</li> <li>2、禁止新建涉及一类重金属、重点行业重点重金属污染物、持久性有机污染物排放等环境健康风险较大的二类工业项目。除工业功能区（小微园区、工业集聚点）外，原则上禁止新建其他二类工业项目，现有二类工业项目改建、扩建，不得增加管控单元污染物排放总量。</li> <li>3、严格执行畜禽养殖禁养区规定，城镇建成区内禁止畜禽养殖。</li> <li>4、推进城镇绿廊建设，协同建设区域生态网络和绿道体系，建立城镇生态空间与区域生态空间的有机联系。</li> <li>5、推进既有建筑绿色化改造，高质量发展零碳低耗绿色建筑。</li> </ol>	<ol style="list-style-type: none"> <li>1、管控单元内工业污染物排放总量不得增加。</li> <li>2、污水收集管网范围内，禁止新建除城镇污水处理设施外的入河排污口，现有的入河排污口应限期纳管。但相关法律法规和标准规定必须单独设置排污口的除外。</li> <li>3、加快污水处理设施建设与提标改造，加快完善城乡污水管网，加强对现有雨污合流管网的分流改造，深化城镇“污水零直排”区建设。</li> <li>4、加强噪声和臭气异味防治，强化餐饮油烟和机动车</li> </ol>	合理布局工业、商业、居住、科教等功能区块，严格控制噪声、恶臭、油烟等污染排放较大的建设项目布局。	全面开展节水型社会建设，推进节水产品推广普及，限制高耗水服务业用水。推进生活节水降损，实施城市供水管网优化改造，到2025年，全市城市公共供水管网漏损率控制在8%以

环境管控单元编码	环境管控单元名称	县级行政区划	面积(km <sup>2</sup> )	管控单元分类	空间布局约束	污染物排放管控	环境风险防控	资源开发效率要求
						<p>尾气治理，严格施工扬尘监管，依法严禁秸秆、垃圾等露天焚烧。</p> <p>5、加强土壤和地下水污染防治与修复。</p>		内。
ZH33060220008	浙江省绍兴市越城区鉴湖街道城镇生活重点管控单元	越城区	7.15	重点管控单元 (城镇生活)	<p>1、禁止新建、扩建三类工业项目，现有三类工业项目改建不得增加污染物排放总量，鼓励现有三类工业迁出或关闭。</p> <p>2、禁止新建涉及一类重金属、重点行业重点重金属污染物、持久性有机污染物排放等环境健康风险较大的二类工业项目。除工业功能区（小微园区、工业集聚点）外，原则上禁止新建其他二类工业项目，现有二类工业项目改建、扩建，不得增加管控单元污染物排放总量。</p> <p>3、严格执行畜禽养殖禁养区规定，城镇建成区内禁止畜禽养殖。</p> <p>4、推进城镇绿廊建设，协同建设区域生态网络和绿道体系，建立城镇生态空间与区域生态空间的有机联系。</p> <p>5、推进既有建筑绿色化改造，高质量发展零碳低耗绿色建筑。</p>	<p>1、管控单元内工业污染物排放总量不得增加。</p> <p>2、污水收集管网范围内，禁止新建除城镇污水处理设施外的入河排污口，现有的入河排污口应限期纳管。但相关法律法规和标准规定必须单独设置排污口的除外。</p> <p>3、加快污水处理设施建设与提标改造，加快完善城乡污水管网，加强对现有雨污合流管网的分流改造，深化城镇“污水零直排”区建设。</p> <p>4、加强噪声和臭气异味防治，强化餐饮油烟和机动车尾气治理，严格施工扬尘监管，依法严禁秸秆、垃圾等露天焚烧。</p> <p>5、加强土壤和地下水污染防治与修复。</p>	合理布局工业、商业、居住、科教等功能区块，严格控制噪声、恶臭、油烟等污染排放较大的建设项目布局。	全面开展节水型社会建设，推进节水产品推广普及，限制高耗水服务业用水。推进生活节水降损，实施城市供水管网优化改造，到2025年，全市城市公共供水管网漏损率控制在8%以内。
ZH33060220009	浙江省绍兴市越城区孙端街道城镇生活重点管控单元	越城区	4.19	重点管控单元 (城镇生活)	<p>1、禁止新建、扩建三类工业项目，现有三类工业项目改建不得增加污染物排放总量，鼓励现有三类工业迁出或关闭。</p> <p>2、禁止新建涉及一类重金属、重点行业重点重金属污染物、持久性有机污染物排放等环境健康风险较大的二类工业项目。除工业功能区（小微园区、工业集聚点）外，原则上禁止新建其他二类工业项目，现有二类工业项目改建、扩建，不得增加管控单元污染物排放总量。</p> <p>3、严格执行畜禽养殖禁养区规定，城镇建成区内禁止畜禽养殖。</p> <p>4、推进城镇绿廊建设，协同建设区域生态网络和绿道体系，建立城镇生态空间与区域生态空间的有机联系。</p>	<p>1、管控单元内工业污染物排放总量不得增加。</p> <p>2、污水收集管网范围内，禁止新建除城镇污水处理设施外的入河排污口，现有的入河排污口应限期纳管。但相关法律法规和标准规定必须单独设置排污口的除外。</p> <p>3、加快污水处理设施建设与提标改造，加快完善城乡污</p>	合理布局工业、商业、居住、科教等功能区块，严格控制噪声、恶臭、油烟等污染排放较大的建设项目布局。	全面开展节水型社会建设，推进节水产品推广普及，限制高耗水服务业用水。推进生活节水降损，实施城市供水管网优化改

环境管控单元编码	环境管控单元名称	县级行政区划	面积(km <sup>2</sup> )	管控单元分类	空间布局约束	污染物排放管控	环境风险防控	资源开发效率要求
					5、推进既有建筑绿色化改造，高质量发展零碳低耗绿色建筑。	<p>水管网，加强对现有雨污合流管网的分流改造，深化城镇“污水零直排”区建设。</p> <p>4、加强噪声和臭气异味防治，强化餐饮油烟和机动车尾气治理，严格施工扬尘监管，依法严禁秸秆、垃圾等露天焚烧。</p> <p>5、加强土壤和地下水污染防治与修复。</p>		造，到2025年，全市城市公共供水管网漏损率控制在8%以内。
ZH33060220010	浙江省绍兴市越城区陶堰街道城镇生活重点管控单元	越城区	2.36	重点管控单元(城镇生活)	<p>1、禁止新建、扩建三类工业项目，现有三类工业项目改建不得增加污染物排放总量，鼓励现有三类工业迁出或关闭。</p> <p>2、禁止新建涉及一类重金属、重点行业重点重金属污染物、持久性有机污染物排放等环境健康风险较大的二类工业项目。除工业功能区(小微园区、工业集聚点)外，原则上禁止新建其他二类工业项目，现有二类工业项目改建、扩建，不得增加管控单元污染物排放总量。</p> <p>3、严格执行畜禽养殖禁养区规定，城镇建成区内禁止畜禽养殖。</p> <p>4、推进城镇绿廊建设，协同建设区域生态网络和绿道体系，建立城镇生态空间与区域生态空间的有机联系。</p> <p>5、推进既有建筑绿色化改造，高质量发展零碳低耗绿色建筑。</p>	<p>1、管控单元内工业污染物排放总量不得增加。</p> <p>2、污水收集管网范围内，禁止新建除城镇污水处理设施外的入河排污口，现有的入河排污口应限期纳管。但相关法律法规和标准规定必须单独设置排污口的除外。</p> <p>3、加快污水处理设施建设与提标改造，加快完善城乡污水管网，加强对现有雨污合流管网的分流改造，深化城镇“污水零直排”区建设。</p> <p>4、加强噪声和臭气异味防治，强化餐饮油烟和机动车尾气治理，严格施工扬尘监管，依法严禁秸秆、垃圾等露天焚烧。</p> <p>5、加强土壤和地下水污染防治与修复。</p>	合理布局工业、商业、居住、科教等功能区块，严格控制噪声、恶臭、油烟等污染排放较大的建设项目布局。	全面开展节水型社会建设，推进节水产品推广普及，限制高耗水服务业用水。推进生活节水降损，实施城市供水管网优化改造，到2025年，全市城市公共供水管网漏损率控制在8%以内。
ZH33060220011	浙江省绍兴市越城区(滨海新区)城镇生活重点管控单元	越城区	27.62	重点管控单元(城镇生活)	<p>1、禁止新建、扩建三类工业项目，现有三类工业项目改建不得增加污染物排放总量，鼓励现有三类工业迁出或关闭。</p> <p>2、禁止新建涉及一类重金属、重点行业重点重金属污染物、持久性有机污染物排放等环境健康风险较大的二类工业项目。除工业功能区(小微园区、工业集聚点)外，原则上禁止新建其他二</p>	<p>1、管控单元内工业污染物排放总量不得增加。</p> <p>2、污水收集管网范围内，禁止新建除城镇污水处理设施外的入河排污口，现有的入</p>	合理布局工业、商业、居住、科教等功能区块，严格控制噪声、恶臭、油烟等污染排放较大的建设项目布局。	全面开展节水型社会建设，推进节水产品推广普及，限制高耗

环境管控单元编码	环境管控单元名称	县级行政区划	面积(km <sup>2</sup> )	管控单元分类	空间布局约束	污染物排放管控	环境风险防控	资源开发效率要求
					<p>类工业项目，现有二类工业项目改建、扩建，不得增加管控单元污染物排放总量。</p> <p>3、严格执行畜禽养殖禁养区规定，城镇建成区内禁止畜禽养殖。</p> <p>4、推进城镇绿廊建设，协同建设区域生态网络和绿道体系，建立城镇生态空间与区域生态空间的有机联系。</p> <p>5、推进既有建筑绿色化改造，高质量发展零碳低耗绿色建筑。</p>	<p>河排污口应限期纳管。但相关法律法规和标准规定必须单独设置排污口的除外。</p> <p>3、加快污水处理设施建设与提标改造，加快完善城乡污水管网，加强对现有雨污合流管网的分流改造，深化城镇“污水零直排”区建设。</p> <p>4、加强噪声和臭气异味防治，强化餐饮油烟和机动车尾气治理，严格施工扬尘监管，依法严禁秸秆、垃圾等露天焚烧。</p> <p>5、加强土壤和地下水污染防治与修复。</p>		<p>水服务业用水。推进生活节水降损，实施城市供水管网优化改造，到2025年，全市城市公共供水管网漏损率控制在8%以内。</p>
ZH33060230001	越城区（滨海新区）一般管控单元	越城区	250.12	一般管控单元	<p>1、原则上禁止新建三类工业项目（重污染行业整治提升选址于此的除外），现有三类工业项目扩建、改建不得增加污染物排放总量并严格控制环境风险。</p> <p>2、禁止新建涉及一类重金属、重点行业重点重金属污染物、持久性有机污染物排放的二类工业项目，改建、扩建涉及一类重金属、重点行业重点重金属污染物、持久性有机污染物排放的二类工业项目不得增加管控单元污染物排放总量；禁止在工业功能区（小微园区、工业集聚点）外新建其他二类工业项目，一二产融合的加工类项目、利用当地资源的加工项目、工程项目配套的临时性项目等确实难以集聚的二类工业项目除外；工业功能区（小微园区、工业集聚点）外现有二类工业项目改建、扩建，不得增加污染物排放总量。</p> <p>3、建立集镇居住商业区、耕地保护区与工业功能区等集聚区块之间的防护带。</p> <p>4、严格执行畜禽养殖禁养区规定，根据区域用地和消纳水平，合理确定养殖规模。</p> <p>5、加强基本农田保护，严格限制非农项目占用耕地。</p>	<p>1、加强工业污染物排放管控，原则上管控单元内工业污染物排放总量不得增加。</p> <p>2、加强农业面源污染治理，严格控制化肥农药施用量，合理水产养殖布局，控制水产养殖污染，逐步削减农业面源污染物排放量。推动农业领域减污降碳协同。依法严禁秸秆露天焚烧。有序推进农田退水“零直排”工程建设。</p>	<p>1、加强生态公益林保护与建设，防止水土流失。</p> <p>2、禁止向农用地排放重金属或者其他有毒有害物质含量超标的污水、污泥，以及可能造成土壤污染的清淤底泥、尾矿、矿渣等。</p> <p>3、加强农田土壤、灌溉水的监测及评价，对周边或区域环境风险源进行评估。</p>	<p>1、实行水资源消耗总量和强度双控，推进农业节水，提高农业用水效率。</p> <p>2、优化能源结构，加强能源清洁利用。</p>

附表2 柯桥区生态环境管控单元准入清单

环境管控单元编码	环境管控单元名称	县级行政区划	面积(km <sup>2</sup> )	管控单元分类	空间布局约束	污染物排放管控	环境风险防控	资源开发效率要求
ZH33060310001	平水江水库饮用水水源一、二级保护区	柯桥区	69.71	优先保护单元	<p>1、饮用水水源保护区按照《中华人民共和国水污染防治法》、《浙江省饮用水水源保护条例》、《饮用水水源保护区污染防治管理规定》等相关法律法规实施管理；</p> <p>2、涉及生态保护红线的，严格按照国家和省生态保护红线管理相关规定进行管控，确保生态保护红线内“生态功能不降低，面积不减少，性质不改变”。生态保护红线内自然保护地核心保护区内，原则上禁止人为活动；生态保护红线内自然保护地核心保护区外，禁止开发性、生产性建设活动，在符合法律法规的前提下，仅允许部分对生态功能不造成破坏的有限人为活动。</p> <p>3、禁止未经法定许可在河流两岸、干线公路两侧规划控制范围内进行采石、取土、采砂等活动。严格限制矿产资源开发项目，确需开采的矿产资源及必须就地开展矿产加工的新改扩建项目，严格控制区域开发规模。严格限制水利水电开发项目，禁止新建除以防洪蓄水为主要功能的水库、生态型水电站外的小水电。</p> <p>4、严格执行畜禽养殖禁养区规定，控制湖库型饮用水源集雨区范围内畜禽养殖规模控制。</p>	<p>严禁水功能在II类及以上河流设置排污口，控制单元内工业污染物排放总量不得增加。</p>	<p>1、加强区域内环境风险防控，不得损害生物多样性维持与生境保护、水源涵养与饮用水源保护、营养物质保持等生态服务功能。开展农林业有害生物防控，强化生物多样性保护优先区域和重点生态功能区等重点区域外来物种入侵管控。</p> <p>2、在进行各类建设开发活动前，应加强对生物多样性影响的评估，任何开发建设活动不得破坏野生动物的重要栖息地，不得阻隔野生动物的迁徙通道。</p> <p>3、强化道路、水路危险化学品运输安全管理，落实水源保护区及周边沿线公路等必要的隔离和防护设施建设，开展视频监控，提升饮用水水源保护区应急管理水平。</p> <p>4、完善环境突发事故应急预案，加强环境风险防控体系建设。</p>	<p>加强水资源优化配置，合理控制水资源开发强度。</p>
ZH33060310002	柯桥区上灶江水厂饮用水水源保护区水源涵养功能重要区	柯桥区	3.80	优先保护单元	<p>1、饮用水水源保护区按照《中华人民共和国水污染防治法》、《浙江省饮用水水源保护条例》、《饮用水水源保护区污染防治管理规定》等相关法律法规实施管理。</p> <p>2、禁止未经法定许可在河流两岸、干线公路两侧规划控制范围内进行采石、取土、采砂等活动。严格限制矿产资源开发项目，确需开采的矿产资源及必须就地开展矿产加工的新改扩建项目，严格控制区域开发规模。严格限制水利水电开发项目，禁止新建除以防洪蓄水为主要功能的水库、生态型水电站外的小水电。</p> <p>3、严格执行畜禽养殖禁养区规定，控制湖库型饮用水源集雨区范围内畜禽养殖规模控制。</p>	<p>严禁水功能在II类及以上河流设置排污口，控制单元内工业污染物排放总量不得增加。</p>	<p>1、加强区域内环境风险防控，不得损害生物多样性维持与生境保护、水源涵养与饮用水源保护、营养物质保持等生态服务功能。开展农林业有害生物防控，强化生物多样性保护优先区域和重点生态功能区等重点区域外来物种入侵管控。</p> <p>2、在进行各类建设开发活动前，应加强对生物多样性影响的评估，任何开发建设活动不得破坏野生动物的重要栖息地，不得阻隔野生动物的迁徙通道。</p> <p>3、强化道路、水路危险化学品运输安全管理，落实水源保护区及周边沿线公路等必要的隔离和防护设施建设，开展视频监控，提升饮用水水源保护区应急管理水平。</p> <p>4、完善环境突发事故应急预案，加强环境风险防控体系建设。</p>	<p>加强水资源优化配置，合理控制水资源开发强度。</p>
ZH33060310003	汤浦水库饮	柯桥区	288.40	优先保护	<p>1、涉及生态保护红线的，严格按照国家和省生态保护红线管理相关</p>	<p>严禁水功能在II类及以上河流设置排污</p>	<p>1、加强区域内环境风险防控，不得损害生</p>	<p>加强水资源优</p>

环境管控单元编码	环境管控单元名称	县级行政区划	面积(km <sup>2</sup> )	管控单元分类	空间布局约束	污染物排放管控	环境风险防控	资源开发效率要求
	用水水源一、二级保护区(含生态保护红线区域)			单元	<p>规定进行管控,确保生态保护红线内“生态功能不降低,面积不减少,性质不改变”。生态保护红线内自然保护地核心保护区内,原则上禁止人为活动;生态保护红线内自然保护地核心保护区外,禁止开发性、生产性建设活动,在符合法律法规的前提下,仅允许部分对生态功能不造成破坏的有限人为活动。涉及的各类保护地,严格按照相应法律法规和相关规定进行管控。</p> <p>2、饮用水水源保护区按照《中华人民共和国水污染防治法》、《浙江省饮用水水源保护条例》、《饮用水水源保护区污染防治管理规定》等相关法律法规实施管理;</p> <p>3、禁止未经法定许可在河流两岸、干线公路两侧规划控制范围内进行采石、取土、采砂等活动。严格限制矿产资源开发项目,确需开采的矿产资源及必须就地开展矿产加工的新改扩建项目,严格控制区域开发规模。严格限制水利水电开发项目,禁止新建除以防洪蓄水为主要功能的水库、生态型水电站外的小水电。</p> <p>4、严格执行畜禽养殖禁养区规定,控制湖库型饮用水源集雨区范围内畜禽养殖规模控制。</p>	<p>口,控制单元内工业污染物排放总量不得增加。</p>	<p>物多样性维持与生境保护、水源涵养与饮用水源保护、营养物质保持等生态服务功能。开展农林业有害生物防控,强化生物多样性保护优先区域和重点生态功能区等重点区域外来物种入侵管控。</p> <p>2、在进行各类建设开发活动前,应加强对生物多样性影响的评估,任何开发建设活动不得破坏野生动物的重要栖息地,不得阻隔野生动物的迁徙通道。</p> <p>3、强化道路、水路危险化学品运输安全管理,落实水源保护区及周边沿线公路等必要的隔离和防护设施建设,开展视频监控,提升饮用水水源保护区应急管理水平。</p> <p>4、完善环境突发事故应急预案,加强环境风险防控体系建设。</p>	<p>化配置,合理控制水资源开发强度。</p>
ZH33060310004	柯桥区兰亭风景名胜资源保护区	柯桥区	36.68	优先保护单元	<p>1、风景名胜区按照《风景名胜区条例》、《浙江省风景名胜区条例》及其他相关法律法规实施管理。</p> <p>2、涉及生态保护红线的,严格按照国家和省生态保护红线管理相关规定进行管控,确保生态保护红线内“生态功能不降低,面积不减少,性质不改变”。生态保护红线内自然保护地核心保护区内,原则上禁止人为活动;生态保护红线内自然保护地核心保护区外,禁止开发性、生产性建设活动,在符合法律法规的前提下,仅允许部分对生态功能不造成破坏的有限人为活动。涉及的各类保护地,严格按照相应法律法规和相关规定进行管控。</p> <p>3、生态保护红线外区域按照限制开发区域进行管理。禁止新建、扩建三类工业项目,现有三类工业项目改建要削减污染物排放总量,涉及一类重金属、重点行业重点重金属污染物、持久性有机污染物排放的现有三类工业项目原则上结合地方政府整治要求搬迁关闭,鼓励其他现有三类工业项目搬迁关闭。禁止新建涉及一类重金属、重点行业重点重金属污染物、持久性有机污染物排放的二类工业项目。禁止在工业功能区(包括小微园区、工业集聚点等)外新建其他二类工业项目。二类工业项目的新建、扩建、改建不得增加控制单元污染物排放总量。原有各种对生态环境有较大负面影响的生产、开发建设活动应逐步退出。</p>	<p>严禁水功能在Ⅱ类及以上河流设置排污口,控制单元内工业污染物排放总量不得增加。</p>	<p>1、加强区域内环境风险防控,不得损害生物多样性维持与生境保护、水源涵养与饮用水源保护、营养物质保持等生态服务功能。开展农林业有害生物防控,强化生物多样性保护优先区域和重点生态功能区等重点区域外来物种入侵管控。</p> <p>2、在进行各类建设开发活动前,应加强对生物多样性影响的评估,任何开发建设活动不得破坏野生动物的重要栖息地,不得阻隔野生动物的迁徙通道。</p> <p>3、强化道路、水路危险化学品运输安全管理。</p> <p>4、完善环境突发事故应急预案,加强环境风险防控体系建设。</p>	<p>提升森林重要生态系统固碳能力,强化固碳增汇措施,科学推进区域碳汇能力稳步提升。</p>

环境管控单元编码	环境管控单元名称	县级行政区划	面积(km <sup>2</sup> )	管控单元分类	空间布局约束	污染物排放管控	环境风险防控	资源开发效率要求
					<p>4、禁止未经法定许可在河流两岸、干线公路两侧规划控制范围内进行采石、取土、采砂等活动。严格限制矿产资源开发项目，确需开采的矿产资源及必须就地开展矿产加工的新改扩建项目，严格控制区域开发规模。严格限制水利水电开发项目，禁止新建除以防洪蓄水为主要功能的水库、生态型水电站外的小水电。</p> <p>5、严格执行畜禽养殖禁养区规定。</p>			
ZH33060310005	柯桥区平水赵婆岙石英闪长岩岩体其他生态功能区	柯桥区	0.78	优先保护单元	<p>1、按照限制开发区域进行管理。禁止新建、扩建三类工业项目，现有三类工业项目改建要削减污染物排放总量，涉及一类重金属、重点行业重点重金属污染物、持久性有机污染物排放的现有三类工业项目原则上结合地方政府整治要求搬迁关闭，鼓励其他现有三类工业项目搬迁关闭。禁止新建涉及一类重金属、重点行业重点重金属污染物、持久性有机污染物排放的二类工业项目。禁止在工业功能区（包括小微园区、工业集聚点等）外新建其他二类工业项目。二类工业项目的新建、扩建、改建不得增加控制单元污染物排放总量。原有各种对生态环境有较大负面影响的生产、开发建设活动应逐步退出。</p> <p>2、禁止未经法定许可在河流两岸、干线公路两侧规划控制范围内进行采石、取土、采砂等活动。严格限制矿产资源开发项目，确需开采的矿产资源及必须就地开展矿产加工的新改扩建项目，严格控制区域开发规模。</p> <p>3、严格执行畜禽养殖禁养区规定。</p>	<p>严禁水功能在Ⅱ类及以上河流设置排污口，控制单元内工业污染物排放总量不得增加。</p>	<p>1、加强区域内环境风险防控，不得损害生物多样性维持与生境保护、水源涵养与饮用水源保护、营养物质保持等生态服务功能。开展农林业有害生物防控，强化生物多样性保护优先区域和重点生态功能区等重点区域外来物种入侵管控。</p> <p>2、在进行各类建设开发活动前，应加强对生物多样性影响的评估，任何开发建设活动不得破坏野生动物的重要栖息地，不得阻隔野生动物的迁徙通道。</p> <p>3、强化道路、水路危险化学品运输安全管理。</p> <p>4、完善环境突发事故应急预案，加强环境风险防控体系建设。</p>	
ZH33060310006	柯桥区平水兵康平水组地层剖面其他生态功能区	柯桥区	0.2	优先保护单元	<p>1、按照限制开发区域进行管理。禁止新建、扩建三类工业项目，现有三类工业项目改建要削减污染物排放总量，涉及一类重金属、重点行业重点重金属污染物、持久性有机污染物排放的现有三类工业项目原则上结合地方政府整治要求搬迁关闭，鼓励其他现有三类工业项目搬迁关闭。禁止新建涉及一类重金属、重点行业重点重金属污染物、持久性有机污染物排放的二类工业项目。禁止在工业功能区（包括小微园区、工业集聚点等）外新建其他二类工业项目。二类工业项目的新建、扩建、改建不得增加控制单元污染物排放总量。原有各种对生态环境有较大负面影响的生产、开发建设活动应逐步退出。</p> <p>2、禁止未经法定许可在河流两岸、干线公路两侧规划控制范围内进行采石、取土、采砂等活动。严格限制矿产资源开发项目，确需开采的矿产资源及必须就地开展矿产加工的新改扩建项目，严格控制区域开发规模。</p>	<p>严禁水功能在Ⅱ类及以上河流设置排污口，控制单元内工业污染物排放总量不得增加。</p>	<p>1、加强区域内环境风险防控，不得损害生物多样性维持与生境保护、水源涵养与饮用水源保护、营养物质保持等生态服务功能。开展农林业有害生物防控，强化生物多样性保护优先区域和重点生态功能区等重点区域外来物种入侵管控。</p> <p>2、在进行各类建设开发活动前，应加强对生物多样性影响的评估，任何开发建设活动不得破坏野生动物的重要栖息地，不得阻隔野生动物的迁徙通道。</p> <p>3、强化道路、水路危险化学品运输安全管理。</p> <p>4、完善环境突发事故应急预案，加强环境风险防控体系建设。</p>	

环境管控单元编码	环境管控单元名称	县级行政区划	面积(km <sup>2</sup> )	管控单元分类	空间布局约束	污染物排放管控	环境风险防控	资源开发效率要求
					3、严格执行畜禽养殖禁养区规定。			
ZH33060310007	浙江绍兴鉴湖省级风景名胜区	柯桥区	13.09	优先保护单元	1、风景名胜区按照《风景名胜区条例》、《浙江省风景名胜区条例》及其他相关法律法规实施管理；森林公园和公益林按照《中华人民共和国森林法》、《浙江省森林管理条例》、《浙江省水土保持条例》、《浙江省公益林和森林公园条例》、《国家级公益林管理办法》、《浙江省公益林管理办法》、《浙江省古树名木保护办法》及其他相关法律法规实施管控。 2、禁止未经法定许可在河流两岸、干线公路两侧规划控制范围内进行采石、取土、采砂等活动。严格限制矿产资源开发项目，确需开采的矿产资源及必须就地开展矿产加工的新改扩建项目，严格控制区域开发规模。严格限制水利水电开发项目，禁止新建除以防洪蓄水为主要功能的水库、生态型水电站外的小水电。 3、严格执行畜禽养殖禁养区规定。	严禁水功能在Ⅱ类及以上河流设置排污口，控制单元内工业污染物排放总量不得增加。	1、加强区域内环境风险防控，不得损害生物多样性维持与生境保护、水源涵养与饮用水源保护、营养物质保持等生态服务功能。开展农林业有害生物防控，强化生物多样性保护优先区域和重点生态功能区等重点区域外来物种入侵管控。 2、在进行各类建设开发活动前，应加强对生物多样性影响的评估，任何开发建设活动不得破坏野生动物的重要栖息地，不得阻隔野生动物的迁徙通道。 3、强化道路、水路危险化学品运输安全管理。 4、完善环境突发事故应急预案，加强环境风险防控体系建设。	
ZH33060310008	柯桥区曹娥江水源涵养功能重要区	柯桥区	13.05	优先保护单元	1、涉及生态保护红线的，严格按照国家和省生态保护红线管理相关规定进行管控，确保生态保护红线内“生态功能不降低，面积不减少，性质不改变”。生态保护红线内自然保护地核心保护区内，原则上禁止人为活动；生态保护红线内自然保护地核心保护区外，禁止开发性、生产性建设活动，在符合法律法规的前提下，仅允许部分对生态功能不造成破坏的有限人为活动。涉及的各类保护地，严格按照相应法律法规和相关规定进行管控。 2、禁止未经法定许可在河流两岸、干线公路两侧规划控制范围内进行采石、取土、采砂等活动。严格限制矿产资源开发项目，确需开采的矿产资源及必须就地开展矿产加工的新改扩建项目，严格控制区域开发规模。严格限制水利水电开发项目，禁止新建除以防洪蓄水为主要功能的水库、生态型水电站外的小水电。 3、严格执行畜禽养殖禁养区规定。	严禁水功能在Ⅱ类及以上河流设置排污口，控制单元内工业污染物排放总量不得增加。	1、加强区域内环境风险防控，不得损害生物多样性维持与生境保护、水源涵养与饮用水源保护、营养物质保持等生态服务功能。开展农林业有害生物防控，强化生物多样性保护优先区域和重点生态功能区等重点区域外来物种入侵管控。 2、在进行各类建设开发活动前，应加强对生物多样性影响的评估，任何开发建设活动不得破坏野生动物的重要栖息地，不得阻隔野生动物的迁徙通道。 3、强化道路、水路危险化学品运输安全管理。 4、完善环境突发事故应急预案，加强环境风险防控体系建设。	
ZH33060310009	柯桥区西部水源涵养与水土保持区	柯桥区	46.57	优先保护单元	1、涉及生态保护红线的，严格按照国家和省生态保护红线管理相关规定进行管控，确保生态保护红线内“生态功能不降低，面积不减少，性质不改变”。生态保护红线内自然保护地核心保护区内，原则上禁止人为活动；生态保护红线内自然保护地核心保护区外，禁止开发性、生产性建设活动，在符合法律法规的前提下，仅允许部分对生态功能不造成破坏的有限人为活动。涉及的各类保护地，严格按照	严禁水功能在Ⅱ类及以上河流设置排污口，控制单元内工业污染物排放总量不得增加。	1、加强区域内环境风险防控，不得损害生物多样性维持与生境保护、水源涵养与饮用水源保护、营养物质保持等生态服务功能。开展农林业有害生物防控，强化生物多样性保护优先区域和重点生态功能区等重点区域外来物种入侵管控。	提升森林重要生态系统固碳能力，强化固碳增汇措施，科学推进区域碳汇能力稳步

环境管控单元编码	环境管控单元名称	县级行政区划	面积(km <sup>2</sup> )	管控单元分类	空间布局约束	污染物排放管控	环境风险防控	资源开发效率要求
					<p>相应法律法规和相关规定进行管控。</p> <p>2、其他保护区按照限制开发区域进行管理。禁止新建、扩建三类工业项目，现有三类工业项目改建要削减污染物排放总量，涉及一类重金属、重点行业重点重金属污染物、持久性有机污染物排放的现有三类工业项目原则上结合地方政府整治要求搬迁关闭，鼓励其他现有三类工业项目搬迁关闭。禁止新建涉及一类重金属、重点行业重点重金属污染物、持久性有机污染物排放的二类工业项目。禁止在工业功能区（包括小微园区、工业集聚点等）外新建其他二类工业项目。二类工业项目的新建、扩建、改建不得增加控制单元污染物排放总量。原有各种对生态环境有较大负面影响的生产、开发建设活动应逐步退出。</p> <p>3、禁止未经法定许可在河流两岸、干线公路两侧规划控制范围内进行采石、取土、采砂等活动。严格限制矿产资源开发项目，确需开采的矿产资源及必须就地开展矿产加工的新改扩建项目，严格控制区域开发规模。严格限制水利水电开发项目，禁止新建除以防洪蓄水为主要功能的水库、生态型水电站外的小水电。</p> <p>4、严格执行畜禽养殖禁养区规定。</p>		<p>2、在进行各类建设开发活动前，应加强对生物多样性影响的评估，任何开发建设活动不得破坏野生动物的重要栖息地，不得阻隔野生动物的迁徙通道。</p> <p>3、强化道路、水路危险化学品运输安全管理。</p> <p>4、完善环境突发事故应急预案，加强环境风险防控体系建设。</p>	提升。
ZH33060310010	浙江省绍兴市会稽山旅游度假区保护区(柯桥区部分)	柯桥区	1.09	优先保护单元	<p>1、生态保护红线区严格按照国家和省生态保护红线管理相关规定进行管控，确保生态保护红线内“生态功能不降低，面积不减少，性质不改变”。生态保护红线内自然保护地核心保护区内，原则上禁止人为活动；生态保护红线内自然保护地核心保护区外，禁止开发性、生产性建设活动，在符合法律法规的前提下，仅允许部分对生态功能不造成破坏的有限人为活动。</p> <p>2、严格按照《浙江省省级旅游度假区管理办法》等相关规定管理。</p> <p>3、禁止未经法定许可在河流两岸、干线公路两侧规划控制范围内进行采石、取土、采砂等活动。严格限制矿产资源开发项目，确需开采的矿产资源及必须就地开展矿产加工的新改扩建项目，严格控制区域开发规模。严格限制水利水电开发项目，禁止新建除以防洪蓄水为主要功能的水库、生态型水电站外的小水电。</p> <p>4、严格执行畜禽养殖禁养区规定。</p>	严禁水功能在Ⅱ类及以上河流设置排污口，控制单元内工业污染物排放总量不得增加。	<p>1、加强区域内环境风险防控，不得损害生物多样性维持与生境保护、水源涵养与饮用水源保护、营养物质保持等生态服务功能。开展农林业有害生物防控，强化生物多样性保护优先区域和重点生态功能区等重点区域外来物种入侵管控。</p> <p>2、在进行各类建设开发活动前，应加强对生物多样性影响的评估，任何开发建设活动不得破坏野生动物的重要栖息地，不得阻隔野生动物的迁徙通道。</p> <p>3、强化道路、水路危险化学品运输安全管理。</p> <p>4、完善环境突发事故应急预案，加强环境风险防控体系建设。</p>	/
ZH33060310011	柯桥区西路桂花自然保护区	柯桥区	1.04	优先保护单元	<p>1、自然保护区按照《中华人民共和国自然保护区条例》、《浙江省自然保护区管理办法》及其他相关法律法规实施管理；</p> <p>2、按照限制开发区域进行管理，禁止新建、扩建三类工业项目，现有三类工业项目改建要削减污染物排放总量，涉及一类重金属、重</p>	严禁水功能在Ⅱ类及以上河流设置排污口，控制单元内工业污染物排放总量不得增加。	<p>1、加强区域内环境风险防控，不得损害生物多样性维持与生境保护、水源涵养与饮用水源保护、营养物质保持等生态服务功能。开展农林业有害生物防控，强化生物</p>	/

环境管控单元编码	环境管控单元名称	县级行政区划	面积(km <sup>2</sup> )	管控单元分类	空间布局约束	污染物排放管控	环境风险防控	资源开发效率要求
					<p>点行业重点重金属污染物、持久性有机污染物排放的现有三类工业项目原则上结合地方政府整治要求搬迁关闭，鼓励其他现有三类工业项目搬迁关闭。禁止新建涉及一类重金属、重点行业重点重金属污染物、持久性有机污染物排放的二类工业项目。禁止在工业功能区（包括小微园区、工业集聚点等）外新建其他二类工业项目。二类工业项目的新建、扩建、改建不得增加控制单元污染物排放总量。原有各种对生态环境有较大负面影响的生产、开发建设活动应逐步退出。</p> <p>3、禁止未经法定许可在河流两岸、干线公路两侧规划控制范围内进行采石、取土、采砂等活动。严格限制矿产资源开发项目，确需开采的矿产资源及必须就地开展矿产加工的新改扩建项目，严格控制区域开发规模。严格限制水利水电开发项目，禁止新建除以防洪蓄水为主要功能的水库、生态型水电站外的小水电。</p> <p>4、严格执行畜禽养殖禁养区规定。</p>		<p>多样性保护优先区域和重点生态功能区等重点区域外来物种入侵管控。</p> <p>2、在进行各类建设开发活动前，应加强对生物多样性影响的评估，任何开发建设活动不得破坏野生动物的重要栖息地，不得阻隔野生动物的迁徙通道。</p> <p>3、强化道路、水路危险化学品运输安全管理。</p> <p>4、完善环境突发事故应急预案，加强环境风险防控体系建设。</p>	
ZH33060310012	柯桥区绍兴平水上灶斜长花岗岩岩体其他生态功能区	柯桥区	0.14	优先保护单元	<p>1、按照限制开发区域进行管理，禁止新建、扩建三类工业项目，现有三类工业项目改建要削减污染物排放总量，涉及一类重金属、重点行业重点重金属污染物、持久性有机污染物排放的现有三类工业项目原则上结合地方政府整治要求搬迁关闭，鼓励其他现有三类工业项目搬迁关闭。禁止新建涉及一类重金属、重点行业重点重金属污染物、持久性有机污染物排放的二类工业项目。禁止在工业功能区（包括小微园区、工业集聚点等）外新建其他二类工业项目。二类工业项目的新建、扩建、改建不得增加控制单元污染物排放总量。原有各种对生态环境有较大负面影响的生产、开发建设活动应逐步退出。</p> <p>2、禁止未经法定许可在河流两岸、干线公路两侧规划控制范围内进行采石、取土、采砂等活动。严格限制矿产资源开发项目，确需开采的矿产资源及必须就地开展矿产加工的新改扩建项目，严格控制区域开发规模。严格限制水利水电开发项目，禁止新建除以防洪蓄水为主要功能的水库、生态型水电站外的小水电。</p> <p>3、严格执行畜禽养殖禁养区规定。</p>	<p>严禁水功能在Ⅱ类及以上河流设置排污口，控制单元内工业污染物排放总量不得增加。</p>	<p>1、加强区域内环境风险防控，不得损害生物多样性维持与生境保护、水源涵养与饮用水源保护、营养物质保持等生态服务功能。开展农林业有害生物防控，强化生物多样性保护优先区域和重点生态功能区等重点区域外来物种入侵管控。</p> <p>2、在进行各类建设开发活动前，应加强对生物多样性影响的评估，任何开发建设活动不得破坏野生动物的重要栖息地，不得阻隔野生动物的迁徙通道。</p> <p>3、强化道路、水路危险化学品运输安全管理。</p> <p>4、完善环境突发事故应急预案，加强环境风险防控体系建设。</p>	
ZH33060310013	柯桥区钱塘曹娥河口湿地保护区生物多样性维护功能重要	柯桥区	25.04	优先保护单元	<p>1、生态保护红线区域严格按照国家和省生态保护红线管理相关规定进行管控，确保生态保护红线内“生态功能不降低，面积不减少，性质不改变”。生态保护红线内自然保护地核心保护区内，原则上禁止人为活动；生态保护红线内自然保护地核心保护区外，禁止开发性、生产性建设活动，在符合法律法规的前提下，仅允许部分对生态功</p>	<p>严禁水功能在Ⅱ类及以上河流设置排污口，控制单元内工业污染物排放总量不得增加。</p>	<p>1、加强区域内环境风险防控，不得损害生物多样性维持与生境保护、水源涵养与饮用水源保护、营养物质保持等生态服务功能。开展农林业有害生物防控，强化生物多样性保护优先区域和重点生态功能区等</p>	<p>提升湿地等重要生态系统固碳能力，强化固碳增汇措施，科学推进</p>

环境管控单元编码	环境管控单元名称	县级行政区划	面积(km <sup>2</sup> )	管控单元分类	空间布局约束	污染物排放管控	环境风险防控	资源开发效率要求
	区				<p>能不造成破坏的有限人为活动。</p> <p>2、湿地保护区按照《中华人民共和国湿地保护法》《国家湿地公园管理办法》《湿地保护管理规定》《浙江省湿地保护条例》及相关法律法规实施保护管理。</p> <p>3、禁止未经法定许可在河流两岸、干线公路两侧规划控制范围内进行采石、取土、采砂等活动。严格限制矿产资源开发项目，确需开采的矿产资源及必须就地开展矿产加工的新改扩建项目，严格控制区域开发规模。严格限制水利水电开发项目，禁止新建除以防洪蓄水为主要功能的水库、生态型水电站外的小水电。</p> <p>4、严格执行畜禽养殖禁养区规定。</p>		<p>重点区域外来物种入侵管控。</p> <p>2、在进行各类建设开发活动前，应加强对生物多样性影响的评估，任何开发建设活动不得破坏野生动物的重要栖息地，不得阻隔野生动物的迁徙通道。</p> <p>3、强化道路、水路危险化学品运输安全管理。</p> <p>4、完善环境突发事故应急预案，加强环境风险防控体系建设。</p>	区域碳汇能力稳步提升。
ZH33060310014	柯桥区城市湖泊群保护区	柯桥区	4.87	优先保护单元	<p>1、按照限制开发区域进行管理。禁止新建、扩建三类工业项目，现有三类工业项目改建要削减污染物排放总量，涉及一类重金属、重点行业重点重金属污染物、持久性有机污染物排放的现有三类工业项目原则上结合地方政府整治要求搬迁关闭，鼓励其他现有三类工业项目搬迁关闭。禁止新建涉及一类重金属、重点行业重点重金属污染物、持久性有机污染物排放的二类工业项目。禁止在工业功能区（包括小微园区、工业集聚点等）外新建其他二类工业项目。二类工业项目的新建、扩建、改建不得增加控制单元污染物排放总量。原有各种对生态环境有较大负面影响的生产、开发建设活动应逐步退出。</p> <p>2、禁止未经法定许可在河流两岸、干线公路两侧规划控制范围内进行采石、取土、采砂等活动。严格限制矿产资源开发项目，确需开采的矿产资源及必须就地开展矿产加工的新改扩建项目，严格控制区域开发规模。严格限制水利水电开发项目，禁止新建除以防洪蓄水为主要功能的水库、生态型水电站外的小水电。</p> <p>3、严格执行畜禽养殖禁养区规定。</p>	严禁水功能在Ⅱ类及以上河流设置排污口，控制单元内工业污染物排放总量不得增加。	<p>1、加强区域内环境风险防控，不得损害生物多样性维持与生境保护、水源涵养与饮用水源保护、营养物质保持等生态服务功能。</p> <p>2、在进行各类建设开发活动前，应加强对生物多样性影响的评估，任何开发建设活动不得破坏野生动物的重要栖息地，不得阻隔野生动物的迁徙通道。</p> <p>3、强化道路、水路危险化学品运输安全管理。</p> <p>4、完善环境突发事故应急预案，加强环境风险防控体系建设。</p>	
ZH33060310015	浙江省绍兴市柯桥区兰亭国家森林公园	柯桥区	2.32	优先保护单元	<p>1、涉及生态保护红线的，严格按照国家和省生态保护红线管理相关规定进行管控，确保生态保护红线内“生态功能不降低，面积不减少，性质不改变”。生态保护红线内自然保护地核心保护区内，原则上禁止人为活动；生态保护红线内自然保护地核心保护区外，禁止开发性、生产性建设活动，在符合法律法规的前提下，仅允许部分对生态功能不造成破坏的有限人为活动。涉及的各类保护地，严格按照相应法律法规和相关规定进行管控。</p> <p>2、森林公园和公益林按照《中华人民共和国森林法》《浙江省森林管理条例》《浙江省水土保持条例》《浙江省公益林和森林公园条</p>	严禁水功能在Ⅱ类及以上河流设置排污口，控制单元内工业污染物排放总量不得增加。	<p>1、加强区域内环境风险防控，不得损害生物多样性维持与生境保护、水源涵养与饮用水源保护、营养物质保持等生态服务功能。开展农林业有害生物防控，强化生物多样性保护优先区域和重点生态功能区等重点区域外来物种入侵管控。</p> <p>2、在进行各类建设开发活动前，应加强对生物多样性影响的评估，任何开发建设活动不得破坏野生动物的重要栖息地，不得</p>	提升国家森林公园生态系统固碳能力，强化固碳增汇措施，科学推进区域碳汇能力稳步提升。

环境管控单元编码	环境管控单元名称	县级行政区划	面积(km <sup>2</sup> )	管控单元分类	空间布局约束	污染物排放管控	环境风险防控	资源开发效率要求
					<p>例》《国家级公益林管理办法》《浙江省公益林管理办法》《浙江省古树名木保护办法》及其他相关法律法规实施管控。</p> <p>3、生态保护红线以外的其他区域按照限制开发区域进行管理。禁止新建、扩建三类工业项目，现有三类工业项目改建要削减污染物排放总量，涉及一类重金属、重点行业重点重金属污染物、持久性有机污染物排放的现有三类工业项目原则上结合地方政府整治要求搬迁关闭，鼓励其他现有三类工业项目搬迁关闭。禁止新建涉及一类重金属、重点行业重点重金属污染物、持久性有机污染物排放的二类工业项目。禁止在工业功能区（包括小微园区、工业集聚点等）外新建其他二类工业项目。二类工业项目的新建、扩建、改建不得增加控制单元污染物排放总量。原有各种对生态环境有较大负面影响的生产、开发建设活动应逐步退出。4、禁止未经法定许可在河流两岸、干线公路两侧规划控制范围内进行采石、取土、采砂等活动。严格限制矿产资源开发项目，确需开采的矿产资源及必须就地开展矿产加工的新改扩建项目，严格控制区域开发规模。严格限制水利水电开发项目，禁止新建除以防洪蓄水为主要功能的水库、生态型水电站外的小水电。</p> <p>5、严格执行畜禽养殖禁养区规定。</p>		<p>阻隔野生动物的迁徙通道。</p> <p>3、强化道路、水路危险化学品运输安全管理。</p> <p>4、完善环境突发事故应急预案，加强环境风险防控体系建设。</p>	
ZH33060310016	柯桥区夏履镇西部生态公益林水土保持功能重要区	柯桥区	2.66	优先保护单元	<p>1、公益林按照《中华人民共和国森林法》、《浙江省森林管理条例》、《浙江省水土保持条例》、《浙江省公益林和森林公园条例》、《国家级公益林管理办法》、《浙江省公益林管理办法》、《浙江省古树名木保护办法》及其他相关法律法规实施管控。</p> <p>2、按照限制开发区域进行管理。禁止新建、扩建三类工业项目，现有三类工业项目改建要削减污染物排放总量，涉及一类重金属、重点行业重点重金属污染物、持久性有机污染物排放的现有三类工业项目原则上结合地方政府整治要求搬迁关闭，鼓励其他现有三类工业项目搬迁关闭。禁止新建涉及一类重金属、重点行业重点重金属污染物、持久性有机污染物排放的二类工业项目。禁止在工业功能区（包括小微园区、工业集聚点等）外新建其他二类工业项目。二类工业项目的新建、扩建、改建不得增加控制单元污染物排放总量。原有各种对生态环境有较大负面影响的生产、开发建设活动应逐步退出。</p> <p>3、禁止未经法定许可在河流两岸、干线公路两侧规划控制范围内进行采石、取土、采砂等活动。严格限制矿产资源开发项目，确需开采的矿产资源及必须就地开展矿产加工的新改扩建项目，严格控制</p>	<p>严禁水功能在II类及以上河流设置排污口，控制单元内工业污染物排放总量不得增加。</p>	<p>1、加强区域内环境风险防控，不得损害生物多样性维持与生境保护、水源涵养与饮用水源保护、营养物质保持等生态服务功能。开展农林业有害生物防控，强化生物多样性保护优先区域和重点生态功能区等重点区域外来物种入侵管控。</p> <p>2、在进行各类建设开发活动前，应加强对生物多样性影响的评估，任何开发建设活动不得破坏野生动物的重要栖息地，不得阻隔野生动物的迁徙通道。</p> <p>3、强化道路、水路危险化学品运输安全管理。</p> <p>4、完善环境突发事故应急预案，加强环境风险防控体系建设。</p>	/

环境管控单元编码	环境管控单元名称	县级行政区划	面积(km <sup>2</sup> )	管控单元分类	空间布局约束	污染物排放管控	环境风险防控	资源开发效率要求
					区域开发规模。严格限制水利水电开发项目，禁止新建除以防洪蓄水为主要功能的水库、生态型水电站外的小水电。 4、严格执行畜禽养殖禁养区规定。			
ZH33060310017	柯桥区达郭水库饮用水水源保护区水源涵养区	柯桥区	0.72	优先保护单元	1、涉及生态保护红线的，严格按照国家和省生态保护红线管理相关规定进行管控，确保生态保护红线内“生态功能不降低，面积不减少，性质不改变”。生态保护红线内自然保护地核心保护区内，原则上禁止人为活动；生态保护红线内自然保护地核心保护区外，禁止开发性、生产性建设活动，在符合法律法规的前提下，仅允许部分对生态功能不造成破坏的有限人为活动。涉及的各类保护地，严格按照相应法律法规和相关规定进行管控。 2、饮用水水源保护区按照《中华人民共和国水污染防治法》、《浙江省饮用水水源保护条例》、《饮用水水源保护区污染防治管理规定》等相关法律法规实施管理。 3、除饮用水水源保护区、生态保护红线外的其他保护区域，按照限制开发区域管理。禁止未经法定许可在河流两岸、干线公路两侧规划控制范围内进行采石、取土、采砂等活动。严格限制矿产资源开发项目，确需开采的矿产资源及必须就地开展矿产加工的新改扩建项目，严格控制区域开发规模。严格限制水利水电开发项目，禁止新建除以防洪蓄水为主要功能的水库、生态型水电站外的小水电。 4、严格执行畜禽养殖禁养区规定。	严禁水功能在II类及以上河流设置排污口，控制单元内工业污染物排放总量不得增加。	1、加强区域内环境风险防控，不得损害生物多样性维持与生境保护、水源涵养与饮用水源保护、营养物质保持等生态服务功能。开展农林业有害生物防控，强化生物多样性保护优先区域和重点生态功能区等重点区域外来物种入侵管控。 2、在进行各类建设开发活动前，应加强对生物多样性影响的评估，任何开发建设活动不得破坏野生动物的重要栖息地，不得阻隔野生动物的迁徙通道。 3、强化道路、水路危险化学品运输安全管理，落实水源保护区及周边沿线公路等必要的隔离和防护设施建设，开展视频监控，提升饮用水水源保护区应急管理水平。 4、完善环境突发事故应急预案，加强环境风险防控体系建设。	/
ZH33060320001	浙江省绍兴市柯桥区柯桥经开区产业集聚重点管控单元	柯桥区	112.72	重点管控单元(产业集聚)	1、优化产业布局 and 结构，实施分区差别化的产业准入条件。 2、合理规划布局三类工业项目，控制三类工业项目布局范围和总体规模，鼓励对现有三类工业项目进行淘汰和提升改造。 3、合理规划布局居住、医疗卫生、文化教育等功能区块，与工业区块、工业企业之间设置防护绿地、生活绿地等隔离带。 4、曹娥江绿带区域应最大限度保留原有自然生态系统，保护好曹娥江生境，禁止未经法定许可占用水域； 5、严格执行畜禽养殖禁养区规定。	1、严格实施污染物总量控制制度，根据区域环境质量改善目标，削减污染物排放总量。 2、新建二类、三类工业项目污染物排放水平要达到同行业国内先进水平，推动企业绿色低碳技术改造。新建、改建、扩建高耗能、高排放项目须符合生态环境保护法律法规和相关法定规划，强化“两高”行业排污许可证管理，推进减污降碳协同控制。重点行业按照规范要求开展建设项目碳排放评价。 3、加快落实污水处理厂建设及提升改造项目，深化工业园区(工业企业)“污水零直排区”建设，所有企业实现雨污分流。	1、定期评估沿江河湖库工业企业、工业集聚区环境和健康风险。 2、强化工业集聚区企业环境风险防范设施设备建设和正常运行监管，加强重点环境风险管控企业应急预案制定，建立常态化的企业隐患排查整治监管机制；加强风险防控体系建设。	推进工业集聚区生态化改造，强化企业清洁生产改造，推进节水型企业、节水型工业园区建设，落实煤炭消费减量替代要求，提高资源能源利用效率。

环境管控单元编码	环境管控单元名称	县级行政区划	面积(km <sup>2</sup> )	管控单元分类	空间布局约束	污染物排放管控	环境风险防控	资源开发效率要求
						4、加强土壤和地下水污染防治与修复。		
ZH33060320002	浙江省绍兴市柯桥区华舍钱清-湖塘工业区产业集聚重点管控单元	柯桥区	29.55	重点管控单元 (产业集聚)	1、优化产业布局和结构，实施分区差别化的产业准入条件。 2、禁止新建三类工业项目，现有三类工业项目扩建、改建不得增加污染物排放总量，鼓励对现有三类工业项目进行淘汰和提升改造。 3、合理规划布局居住、医疗卫生、文化教育等功能区块，与工业区块、工业企业之间设置防护绿地、生活绿地等隔离带。 4、严格执行畜禽养殖禁养区规定。	1、严格实施污染物总量控制制度，根据区域环境质量改善目标，削减污染物排放总量。 2、新建二类工业项目污染物排放水平要达到同行业国内先进水平，推动企业绿色低碳技术改造。新建、改建、扩建高耗能、高排放项目须符合生态环境保护法律法规和相关法定规划，强化“两高”行业排污许可证管理，推进减污降碳协同控制。重点行业按照规范要求开展建设项目碳排放评价。 3、加快落实污水处理厂建设及提升改造项目，深化工业园区(工业企业)“污水零直排区”建设，所有企业实现雨污分流。 4、加强土壤和地下水污染防治与修复。	1、定期评估沿江河湖库工业企业、工业集聚区环境和健康风险。 2、强化工业集聚区企业环境风险防范设施设备建设和正常运行监管，加强重点环境风险管控企业应急预案制定，建立常态化的企业隐患排查整治监管机制；加强风险防控体系建设。	推进工业集聚区生态化改造，强化企业清洁生产改造，推进节水型企业、节水型工业园区建设，落实煤炭消费减量替代要求，提高资源能源利用效率。
ZH33060320003	浙江省绍兴市柯桥区柯岩街道工业区产业集聚重点管控单元	柯桥区	3.44	重点管控单元 (产业集聚)	1、优化产业布局和结构，实施分区差别化的产业准入条件。 2、禁止新建三类工业项目，现有三类工业项目扩建、改建不得增加污染物排放总量，鼓励对现有三类工业项目进行淘汰和提升改造。 3、合理规划布局居住、医疗卫生、文化教育等功能区块，与工业区块、工业企业之间设置防护绿地、生活绿地等隔离带。 4、严格执行畜禽养殖禁养区规定。	1、严格实施污染物总量控制制度，根据区域环境质量改善目标，削减污染物排放总量。 2、新建二类工业项目污染物排放水平要达到同行业国内先进水平，推动企业绿色低碳技术改造。新建、改建、扩建高耗能、高排放项目须符合生态环境保护法律法规和相关法定规划，强化“两高”行业排污许可证管理，推进减污降碳协同控制。重点行业按照规范要求开展建设项目碳排放评价。 3、加快落实污水处理厂建设及提升改造项目，深化工业园区(工业企业)“污水零直排区”建设，所有企业实现雨污分流。 4、加强土壤和地下水污染防治与修复。	1、定期评估沿江河湖库工业企业、工业集聚区环境和健康风险。 2、强化工业集聚区企业环境风险防范设施设备建设和正常运行监管，加强重点环境风险管控企业应急预案制定，建立常态化的企业隐患排查整治监管机制；加强风险防控体系建设。	推进工业集聚区生态化改造，强化企业清洁生产改造，推进节水型企业、节水型工业园区建设，落实煤炭消费减量替代要求，提高资源能源利用效率。
ZH33060320004	浙江省绍兴市柯桥区福	柯桥区	4.49	重点管控单元	1、优化产业布局和结构，实施分区差别化的产业准入条件。 2、禁止新建三类工业项目，现有三类工业项目扩建、改建不得增加	1、严格实施污染物总量控制制度，根据区域环境质量改善目标，削减污染物排	1、定期评估沿江河湖库工业企业、工业集聚区环境和健康风险。	推进工业集聚区生态化改

环境管控单元编码	环境管控单元名称	县级行政区划	面积(km <sup>2</sup> )	管控单元分类	空间布局约束	污染物排放管控	环境风险防控	资源开发效率要求
	全街道工业区产业集聚重点管控单元			(产业集聚)	<p>污染物排放总量，鼓励对现有三类工业项目进行淘汰和提升改造。</p> <p>3、合理规划布局居住、医疗卫生、文化教育等功能区块，与工业区块、工业企业之间设置防护绿地、生活绿地等隔离带。</p> <p>4、严格执行畜禽养殖禁养区规定。</p>	<p>放总量。</p> <p>2、新建二类工业项目污染物排放水平要达到同行业国内先进水平，推动企业绿色低碳技术改造。新建、改建、扩建高耗能、高排放项目须符合生态环境保护法律法规和相关法定规划，强化“两高”行业排污许可证管理，推进减污降碳协同控制。重点行业按照规范要求开展建设项目碳排放评价。</p> <p>3、加快落实污水处理厂建设及提升改造项目，深化工业园区(工业企业)“污水零直排区”建设，所有企业实现雨污分流。</p> <p>4、加强土壤和地下水污染防治与修复。</p>	<p>2、强化工业集聚区企业环境风险防范设施设备建设和正常运行监管，加强重点环境风险管控企业应急预案制定，建立常态化的企业隐患排查整治监管机制；加强风险防控体系建设。</p>	<p>造，强化企业清洁生产改造，推进节水型企业、节水型工业园区建设，落实煤炭消费减量替代要求，提高资源能源利用效率。</p>
ZH33060320005	浙江省绍兴市柯桥区杨汛桥街道工业区产业集聚重点管控单元	柯桥区	4.90	重点管控单元(产业集聚)	<p>1、优化产业布局和结构，实施分区差别化的产业准入条件。</p> <p>2、禁止新建三类工业项目，现有三类工业项目扩建、改建不得增加污染物排放总量，鼓励对现有三类工业项目进行淘汰和提升改造。</p> <p>3、合理规划布局居住、医疗卫生、文化教育等功能区块，与工业区块、工业企业之间设置防护绿地、生活绿地等隔离带。</p> <p>4、严格执行畜禽养殖禁养区规定。</p>	<p>1、严格实施污染物总量控制制度，根据区域环境质量改善目标，削减污染物排放总量。</p> <p>2、新建二类工业项目污染物排放水平要达到同行业国内先进水平，推动企业绿色低碳技术改造。新建、改建、扩建高耗能、高排放项目须符合生态环境保护法律法规和相关法定规划，强化“两高”行业排污许可证管理，推进减污降碳协同控制。重点行业按照规范要求开展建设项目碳排放评价。</p> <p>3、加快落实污水处理厂建设及提升改造项目，深化工业园区(工业企业)“污水零直排区”建设，所有企业实现雨污分流。</p> <p>4、加强土壤和地下水污染防治与修复。</p>	<p>1、定期评估沿江河湖库工业企业、工业集聚区环境和健康风险。</p> <p>2、强化工业集聚区企业环境风险防范设施设备建设和正常运行监管，加强重点环境风险管控企业应急预案制定，建立常态化的企业隐患排查整治监管机制；加强风险防控体系建设。</p>	<p>推进工业集聚区生态化改造，强化企业清洁生产改造，推进节水型企业、节水型工业园区建设，落实煤炭消费减量替代要求，提高资源能源利用效率。</p>
ZH33060320006	浙江省绍兴市柯桥区兰亭街道工业区产业集聚重点管控单元	柯桥区	4.11	重点管控单元(产业集聚)	<p>1、优化产业布局和结构，实施分区差别化的产业准入条件。</p> <p>2、禁止新建三类工业项目，现有三类工业项目扩建、改建不得增加污染物排放总量，鼓励对现有三类工业项目进行淘汰和提升改造。</p> <p>3、合理规划布局居住、医疗卫生、文化教育等功能区块，与工业区块、工业企业之间设置防护绿地、生活绿地等隔离带。</p>	<p>1、严格实施污染物总量控制制度，根据区域环境质量改善目标，削减污染物排放总量。</p> <p>2、新建二类工业项目污染物排放水平要达到同行业国内先进水平，推动企业绿</p>	<p>1、定期评估沿江河湖库工业企业、工业集聚区环境和健康风险。</p> <p>2、强化工业集聚区企业环境风险防范设施设备建设和正常运行监管，加强重点环境风险管控企业应急预案制定，建立常态化</p>	<p>推进工业集聚区生态化改造，强化企业清洁生产改造，推进节水</p>

环境管控单元编码	环境管控单元名称	县级行政区划	面积(km <sup>2</sup> )	管控单元分类	空间布局约束	污染物排放管控	环境风险防控	资源开发效率要求
	元				4、严格执行畜禽养殖禁养区规定。	色低碳技术改造。新建、改建、扩建高耗能、高排放项目须符合生态环境保护法律法规和相关法定规划，强化“两高”行业排污许可证管理，推进减污降碳协同控制。重点行业按照规范要求开展建设项目碳排放评价。 3、加快落实污水处理厂建设及提升改造项目，深化工业园区（工业企业）“污水零直排区”建设，所有企业实现雨污分流。 4、加强土壤和地下水污染防治与修复。	的企业隐患排查整治监管机制；加强风险防控体系建设。	型企业、节水型工业园区建设，落实煤炭消费减量替代要求，提高资源能源利用效率。
ZH33060320007	浙江省绍兴市柯桥区平水镇工业区产业集聚重点管控单元	柯桥区	2.96	重点管控单元（产业集聚）	1、优化产业布局和结构，实施分区差别化的产业准入条件。 2、禁止新建三类工业项目，现有三类工业项目扩建、改建不得增加污染物排放总量，鼓励对现有三类工业项目进行淘汰和提升改造。 3、合理规划布局居住、医疗卫生、文化教育等功能区块，与工业区块、工业企业之间设置防护绿地、生活绿地等隔离带。 4、严格执行畜禽养殖禁养区规定。	1、严格实施污染物总量控制制度，根据区域环境质量改善目标，削减污染物排放总量。 2、新建二类工业项目污染物排放水平要达到同行业国内先进水平，推动企业绿色低碳技术改造。新建、改建、扩建高耗能、高排放项目须符合生态环境保护法律法规和相关法定规划，强化“两高”行业排污许可证管理，推进减污降碳协同控制。重点行业按照规范要求开展建设项目碳排放评价。 3、加快落实污水处理厂建设及提升改造项目，深化工业园区（工业企业）“污水零直排区”建设，所有企业实现雨污分流。 4、加强土壤和地下水污染防治与修复。	1、定期评估沿江河湖库工业企业、工业集聚区环境与健康风险。 2、强化工业集聚区企业环境风险防范设施设备建设和正常运行监管，加强重点环境风险管控企业应急预案制定，建立常态化的企业隐患排查整治监管机制；加强风险防控体系建设。	推进工业集聚区生态化改造，强化企业清洁生产改造，推进节水型企业、节水型工业园区建设，落实煤炭消费减量替代要求，提高资源能源利用效率。
ZH33060320008	浙江省绍兴市柯桥区中心城镇生活重点管控单元	柯桥区	108.04	重点管控单元（城镇生活）	1、禁止新建、扩建三类工业项目，现有三类工业项目改建不得增加污染物排放总量，鼓励现有三类工业迁出或关闭。 2、禁止新建涉及一类重金属、重点行业重点重金属污染物、持久性有机污染物排放等环境健康风险较大的二类工业项目。除工业功能区（小微园区、工业集聚点）外，原则上禁止新建其他二类工业项目，现有二类工业项目改建、扩建，不得新增控制单元污染物排放总量。工业功能区（小微园区、工业集聚点）外的现有二类工业项目改建、扩建，不得增加管控单元污染物排放总量。	1、管控单元内工业污染物排放总量不得增加。 2、污水收集管网范围内，禁止新建除城镇污水处理设施外的入河排污口，现有的入河排污口应限期纳管。但相关法律法规和标准规定必须单独设置排污口的除外。 3、加快污水处理设施建设与提标改造，	合理布局工业、商业、居住、科教等功能区块，严格控制噪声、恶臭、油烟等污染排放较大的建设项目布局。	全面开展节水型社会建设，推进节水产品推广普及，限制高耗水服务业用水，推进生活节水降耗，实施城市

环境管控单元编码	环境管控单元名称	县级行政区划	面积(km <sup>2</sup> )	管控单元分类	空间布局约束	污染物排放管控	环境风险防控	资源开发效率要求
					<p>3、涉及鉴湖省级风景名胜区缓冲区按照《风景名胜区条例》、《浙江省风景名胜区条例》及其他相关法律法规实施管理。</p> <p>4、严格执行畜禽养殖禁养区规定，城镇建成区内禁止畜禽养殖。</p> <p>5、推进城镇绿廊建设，协同建设区域生态网络和绿道体系，建立城镇生态空间与区域生态空间的有机联系。</p> <p>6、推进既有建筑绿色化改造，高质量发展零碳低耗绿色建筑。</p>	<p>加快完善城乡污水管网，加强对现有雨污合流管网的分流改造，深化城镇“污水零直排”区建设。</p> <p>4、加强噪声和臭气异味防治，强化餐饮油烟和机动车尾气治理，严格施工扬尘监管，依法严禁秸秆、垃圾等露天焚烧。</p> <p>5、加强土壤和地下水污染防治与修复。</p>		供水管网优化改造，到2025年，全市城市公共供水管网漏损率控制在8%以内。
ZH33060320009	浙江省绍兴市柯桥区杨汛桥街道城镇生活重点管控单元	柯桥区	8.00	重点管控单元(城镇生活)	<p>1、禁止新建、扩建三类工业项目，现有三类工业项目改建不得增加污染物排放总量，鼓励现有三类工业迁出或关闭。</p> <p>2、禁止新建涉及一类重金属、重点行业重点重金属污染物、持久性有机污染物排放等环境健康风险较大的二类工业项目。除工业功能区(小微园区、工业集聚点)外，原则上禁止新建其他二类工业项目，现有二类工业项目改建、扩建，不得新增控制单元污染物排放总量。工业功能区(小微园区、工业集聚点)外的现有二类工业项目改建、扩建，不得增加管控单元污染物排放总量。</p> <p>3、严格执行畜禽养殖禁养区规定，城镇建成区内禁止畜禽养殖。</p> <p>4、推进城镇绿廊建设，协同建设区域生态网络和绿道体系，建立城镇生态空间与区域生态空间的有机联系。</p> <p>5、推进既有建筑绿色化改造，高质量发展零碳低耗绿色建筑。</p>	<p>1、管控单元内工业污染物排放总量不得增加。</p> <p>2、污水收集管网范围内，禁止新建除城镇污水处理设施外的入河排污口，现有的入河排污口应限期纳管。但相关法律法规和标准规定必须单独设置排污口的除外。</p> <p>3、加快污水处理设施建设与提标改造，加快完善城乡污水管网，加强对现有雨污合流管网的分流改造，深化城镇“污水零直排”区建设。</p> <p>4、加强噪声和臭气异味防治，强化餐饮油烟和机动车尾气治理，严格施工扬尘监管，依法严禁秸秆、垃圾等露天焚烧。</p> <p>5、加强土壤和地下水污染防治与修复。</p>	合理布局工业、商业、居住、科教等功能区块，严格控制噪声、恶臭、油烟等污染排放较大的建设项目布局。	全面开展节水型社会建设，推进节水产品推广普及，限制高耗水服务业用水，推进生活节水降耗，实施城市供水管网优化改造，到2025年，全市城市公共供水管网漏损率控制在8%以内。
ZH33060320010	浙江省绍兴市柯桥区夏履镇城镇生活重点管控单元	柯桥区	1.83	重点管控单元(城镇生活)	<p>1、禁止新建、扩建三类工业项目，现有三类工业项目改建不得增加污染物排放总量，鼓励现有三类工业迁出或关闭。</p> <p>2、禁止新建涉及一类重金属、重点行业重点重金属污染物、持久性有机污染物排放等环境健康风险较大的二类工业项目。除工业功能区(小微园区、工业集聚点)外，原则上禁止新建其他二类工业项目，现有二类工业项目改建、扩建，不得新增控制单元污染物排放总量。工业功能区(小微园区、工业集聚点)外的现有二类工业项目改建、扩建，不得增加管控单元污染物排放总量。</p> <p>3、严格执行畜禽养殖禁养区规定，城镇建成区内禁止畜禽养殖。</p> <p>4、推进城镇绿廊建设，协同建设区域生态网络和绿道体系，建立城镇生态空间与区域生态空间的有机联系。</p> <p>5、推进既有建筑绿色化改造，高质量发展零碳低耗绿色建筑。</p>	<p>1、管控单元内工业污染物排放总量不得增加。</p> <p>2、污水收集管网范围内，禁止新建除城镇污水处理设施外的入河排污口，现有的入河排污口应限期纳管。但相关法律法规和标准规定必须单独设置排污口的除外。</p> <p>3、加快污水处理设施建设与提标改造，加快完善城乡污水管网，加强对现有雨污合流管网的分流改造，深化城镇“污水零直排”区建设。</p> <p>4、加强噪声和臭气异味防治，强化餐饮油烟和机动车尾气治理，严格施工扬尘</p>	合理布局工业、商业、居住、科教等功能区块，严格控制噪声、恶臭、油烟等污染排放较大的建设项目布局。	全面开展节水型社会建设，推进节水产品推广普及，限制高耗水服务业用水，推进生活节水降耗，实施城市供水管网优化改造，到2025年，全市城市公共供水管网漏损率控制在

环境管控单元编码	环境管控单元名称	县级行政区划	面积(km <sup>2</sup> )	管控单元分类	空间布局约束	污染物排放管控	环境风险防控	资源开发效率要求
						监管,依法严禁秸秆、垃圾等露天焚烧。 5、加强土壤和地下水污染防治与修复。		8%以内。
ZH33060320011	浙江省绍兴市柯桥区福全-兰亭城镇生活重点管控单元	柯桥区	12.38	重点管控单元(城镇生活)	1、禁止新建、扩建三类工业项目,现有三类工业项目改建不得增加污染物排放总量,鼓励现有三类工业迁出或关闭。 2、禁止新建涉及一类重金属、重点行业重点重金属污染物、持久性有机污染物排放等环境健康风险较大的二类工业项目。除工业功能区(小微园区、工业集聚点)外,原则上禁止新建其他二类工业项目,现有二类工业项目改建、扩建,不得新增控制单元污染物排放总量。工业功能区(小微园区、工业集聚点)外的现有二类工业项目改建、扩建,不得增加管控单元污染物排放总量。 3、严格执行畜禽养殖禁养区规定,城镇建成区内禁止畜禽养殖。 4、推进城镇绿廊建设,协同建设区域生态网络和绿道体系,建立城镇生态空间与区域生态空间的有机联系。 5、推进既有建筑绿色化改造,高质量发展零碳低耗绿色建筑。	1、管控单元内工业污染物排放总量不得增加。 2、污水收集管网范围内,禁止新建除城镇污水处理设施外的入河排污口,现有的入河排污口应限期纳管。但相关法律法规和标准规定必须单独设置排污口的除外。 3、加快污水处理设施建设与提标改造,加快完善城乡污水管网,加强对现有雨污合流管网的分流改造,深化城镇"污水零直排"区建设。 4、加强噪声和臭气异味防治,强化餐饮油烟和机动车尾气治理,严格施工扬尘监管,依法严禁秸秆、垃圾等露天焚烧。 5、加强土壤和地下水污染防治与修复。	合理布局工业、商业、居住、科教等功能区块,严格控制噪声、恶臭、油烟等污染排放较大的建设项目布局。	全面开展节水型社会建设,推进节水产品推广普及,限制高耗水服务业用水,推进生活节水降损,实施城市供水管网优化改造,到2025年,全市城市公共供水管网漏损率控制在8%以内。
ZH33060320012	浙江省绍兴市柯桥区平水镇城镇生活重点管控单元	柯桥区	4.17	重点管控单元(城镇生活)	1、禁止新建、扩建三类工业项目,现有三类工业项目改建不得增加污染物排放总量,鼓励现有三类工业迁出或关闭。 2、禁止新建涉及一类重金属、重点行业重点重金属污染物、持久性有机污染物排放等环境健康风险较大的二类工业项目。除工业功能区(小微园区、工业集聚点)外,原则上禁止新建其他二类工业项目,现有二类工业项目改建、扩建,不得新增控制单元污染物排放总量。工业功能区(小微园区、工业集聚点)外的现有二类工业项目改建、扩建,不得增加管控单元污染物排放总量。 3、严格执行畜禽养殖禁养区规定,城镇建成区内禁止畜禽养殖。 4、推进城镇绿廊建设,协同建设区域生态网络和绿道体系,建立城镇生态空间与区域生态空间的有机联系。 5、推进既有建筑绿色化改造,高质量发展零碳低耗绿色建筑。	1、管控单元内工业污染物排放总量不得增加。 2、污水收集管网范围内,禁止新建除城镇污水处理设施外的入河排污口,现有的入河排污口应限期纳管。但相关法律法规和标准规定必须单独设置排污口的除外。 3、加快污水处理设施建设与提标改造,加快完善城乡污水管网,加强对现有雨污合流管网的分流改造,深化城镇"污水零直排"区建设。 4、加强噪声和臭气异味防治,强化餐饮油烟和机动车尾气治理,严格施工扬尘监管,依法严禁秸秆、垃圾等露天焚烧。 5、加强土壤和地下水污染防治与修复。	合理布局工业、商业、居住、科教等功能区块,严格控制噪声、恶臭、油烟等污染排放较大的建设项目布局。	全面开展节水型社会建设,推进节水产品推广普及,限制高耗水服务业用水,推进生活节水降损,实施城市供水管网优化改造,到2025年,全市城市公共供水管网漏损率控制在8%以内。
ZH33060320013	浙江省绍兴市柯桥区千人产业园	柯桥区	1.09	重点管控单元(产业集聚)	1、优化产业布局 and 结构,实施分区差别化的产业准入条件。 2、合理规划布局三类工业项目,控制三类工业项目布局范围和总体规模,鼓励对现有三类工业项目进行淘汰和提升改造。	1、严格实施污染物总量控制制度,根据区域环境质量改善目标,削减污染物排放总量。	1、定期评估沿江河湖库工业企业、工业集聚区环境和健康风险。 2、强化工业集聚区企业环境风险防范设施	推进工业集聚区生态化改造,强化企业

环境管控单元编码	环境管控单元名称	县级行政区划	面积(km <sup>2</sup> )	管控单元分类	空间布局约束	污染物排放管控	环境风险防控	资源开发效率要求
	业集聚重点管控单元			聚)	3、合理规划布局居住、医疗卫生、文化教育等功能区块，与工业区块、工业企业之间设置防护绿地、生活绿地等隔离带。 4、严格执行畜禽养殖禁养区规定。	2、新建二类、三类工业项目污染物排放水平要达到同行业国内先进水平，推动企业绿色低碳技术改造。新建、改建、扩建高耗能、高排放项目须符合生态环境保护法律法规和相关法定规划，强化“两高”行业排污许可证管理，推进减污降碳协同控制。重点行业按照规范要求开展建设项目碳排放评价。 3、加快落实污水处理厂建设及提升改造项目，深化工业园区（工业企业）“污水零直排区”建设，所有企业实现雨污分流。 4、加强土壤和地下水污染防治与修复。	设备建设和正常运行监管，加强重点环境风险管控企业应急预案制定，建立常态化的企业隐患排查整治监管机制；加强风险防控体系建设。	清洁生产改造，推进节水型企业、节水型工业园区建设，落实煤炭消费减量替代要求，提高资源能源利用效率。
ZH33060320014	浙江省绍兴市柯桥区力博工业集聚区产业集聚重点管控单元	柯桥区	0.32	重点管控单元（产业集聚）	1、优化产业布局 and 结构，实施分区差别化的产业准入条件。 2、合理规划布局三类工业项目，控制三类工业项目布局范围和总体规模，鼓励对现有三类工业项目进行淘汰和提升改造。 3、合理规划布局居住、医疗卫生、文化教育等功能区块，与工业区块、工业企业之间设置防护绿地、生活绿地等隔离带。 4、严格执行畜禽养殖禁养区规定。	1、严格实施污染物总量控制制度，根据区域环境质量改善目标，削减污染物排放总量。 2、新建二类、三类工业项目污染物排放水平要达到同行业国内先进水平，推动企业绿色低碳技术改造。新建、改建、扩建高耗能、高排放项目须符合生态环境保护法律法规和相关法定规划，强化“两高”行业排污许可证管理，推进减污降碳协同控制。重点行业按照规范要求开展建设项目碳排放评价。 3、加快落实污水处理厂建设及提升改造项目，深化工业园区（工业企业）“污水零直排区”建设，所有企业实现雨污分流。 4、加强土壤和地下水污染防治与修复。	1、定期评估沿江河湖库工业企业、工业集聚区环境和健康风险。 2、强化工业集聚区企业环境风险防范设施设备建设和正常运行监管，加强重点环境风险管控企业应急预案制定，建立常态化的企业隐患排查整治监管机制；加强风险防控体系建设。	推进工业集聚区生态化改造，强化企业清洁生产改造，推进节水型企业、节水型工业园区建设，落实煤炭消费减量替代要求，提高资源能源利用效率。
ZH33060330001	柯桥区一般管控单元	柯桥区	258.00	一般管控单元	1、原则上禁止新建三类工业项目（重污染行业整治提升选址于此的除外），现有三类工业项目扩建、改建不得增加污染物排放总量并严格控制环境风险。 2、禁止新建涉及一类重金属、重点行业重点重金属污染物、持久性有机污染物排放的二类工业项目，改建、扩建涉及一类重金属、重点行业重点重金属污染物、持久性有机污染物排放的二类工业项目	1、加强工业污染物排放管控，原则上管控单元内工业污染物排放总量不得增加。 2、加强农业面源污染治理，严格控制化肥农药施用量，合理水产养殖布局，控制水产养殖污染，逐步削减农业面源污	1、加强生态公益林保护与建设，防止水土流失。 2、禁止向农用地排放重金属或者其他有毒有害物质含量超标的污水、污泥，以及可能造成土壤污染的清淤底泥、尾矿、矿渣等。	1、实行水资源消耗总量和强度双控，推进农业节水，提高农业用水效率。

环境管控单元编码	环境管控单元名称	县级行政区划	面积(km <sup>2</sup> )	管控单元分类	空间布局约束	污染物排放管控	环境风险防控	资源开发效率要求
					<p>不得增加管控单元污染物排放总量；禁止在工业功能区（小微园区、工业集聚点）外新建其他二类工业项目，一二产融合的加工类项目、利用当地资源的加工项目、工程项目配套的临时性项目等确实难以集聚的二类工业项目除外；工业功能区（小微园区、工业集聚点）外现有二类工业项目改建、扩建，不得增加污染物排放总量。</p> <p>3、建立集镇居住商业区、耕地保护区与工业功能区等集聚区块之间的防护带。</p> <p>4、严格执行畜禽养殖禁养区规定，根据区域用地和消纳水平，合理确定养殖规模。</p> <p>5、加强基本农田保护，严格限制非农项目占用耕地。</p>	<p>染物排放量。推动农业领域减污降碳协同。依法严禁秸秆露天焚烧。有序推进农田退水“零直排”工程建设。</p>	<p>3、加强农田土壤、灌溉水的监测及评价，对周边或区域环境风险源进行评估。</p>	<p>2、优化能源结构，加强能源清洁利用。</p>

附表3 上虞区生态环境管控单元准入清单

环境管控单元编码	环境管控单元名称	县级行政区划	面积(km <sup>2</sup> )	管控单元分类	空间布局约束	污染物排放管控	环境风险防控	资源开发效率要求
ZH33060410001	汤浦水库饮用水水源地一二级保护区(上虞区)	上虞区	29.93	优先保护单元	<p>1、涉及生态保护红线的,严格按照国家和省生态保护红线管理相关规定进行管控,确保生态保护红线内“生态功能不降低,面积不减少,性质不改变”。生态保护红线内自然保护地核心保护区内,原则上禁止人为活动;生态保护红线内自然保护地核心保护区外,禁止开发性、生产性建设活动,在符合法律法规的前提下,仅允许部分对生态功能不造成破坏的有限人为活动。涉及的各类保护地,严格按照相应法律法规和相关规定进行管控。</p> <p>2、饮用水水源保护区按照《中华人民共和国水污染防治法》、《浙江省饮用水水源保护条例》、《饮用水水源保护区污染防治管理规定》等相关法律法规实施管理。</p> <p>3、禁止未经法定许可在河流两岸、干线公路两侧规划控制范围内进行采石、取土、采砂等活动。严格限制矿产资源开发项目,确需开采的矿产资源及必须就地开展矿产加工的新改扩建项目,严格控制区域开发规模。严格限制水利水电开发项目,禁止新建除以防洪蓄水为主要功能的水库、生态型水电站外的小水电。</p> <p>4、严格执行畜禽养殖禁养区规定,控制湖库型饮用水源集雨区范围内畜禽养殖规模控制。</p>	<p>严禁水功能在Ⅱ类及以上河流设置排污口,控制单元内工业污染物排放总量不得增加。</p>	<p>1、加强区域内环境风险防控,不得损害生物多样性维持与生境保护、水源涵养与饮用水源保护、营养物质保持等生态服务功能。开展农林业有害生物防控,强化生物多样性保护优先区域和重点生态功能区等重点区域外来物种入侵管控。</p> <p>2、在进行各类建设开发活动前,应加强对生物多样性影响的评估,任何开发建设活动不得破坏野生动物的重要栖息地,不得阻隔野生动物的迁徙通道。</p> <p>3、强化道路、水路危险化学品运输安全管理,落实水源保护区及周边沿线公路等必要的隔离和防护设施建设,开展视频监控,提升饮用水水源保护区应急管理水平。</p> <p>4、完善环境突发事故应急预案,加强环境风险防控体系建设。</p>	<p>加强水资源优化配置,合理控制水资源开发强度。</p>
ZH33060410002	上虞区曹娥江河口湿地生物多样性功能重要区(生态保护红线)	上虞区	59.91	优先保护单元	<p>1、湿地公园按照《中华人民共和国湿地保护法》《国家湿地公园管理办法》、《湿地保护管理规定》、《浙江省湿地保护条例》及相关法律法规实施保护管理。</p> <p>2、生态保护红线区域严格按照国家和省生态保护红线管理相关规定进行管控,确保生态保护红线内“生态功能不降低,面积不减少,性质不改变”。生态保护红线内自然保护地核心保护区内,原则上禁止人为活动;生态保护红线内自然保护地核心保护区外,禁止开发性、生产性建设活动,在符合法律法规的前提下,仅允许部分对生态功能不造成破坏的有限人为活动。</p> <p>3、禁止未经法定许可在河流两岸、干线公路两侧规划控制范围内进行采石、取土、采砂等活动。严格限制矿产资源开发项目,确需开采的矿产资源及必须就地开展矿产加工的新改扩建项目,严格控制区域开发规模。</p> <p>4、严格执行畜禽养殖禁养区规定。</p>	<p>严禁水功能在Ⅱ类及以上河流设置排污口,控制单元内工业污染物排放总量不得增加。</p>	<p>1、加强区域内环境风险防控,不得损害生物多样性维持与生境保护、水源涵养与饮用水源保护、营养物质保持等生态服务功能。开展农林业有害生物防控,强化生物多样性保护优先区域和重点生态功能区等重点区域外来物种入侵管控。</p> <p>2、在进行各类建设开发活动前,应加强对生物多样性影响的评估,任何开发建设活动不得破坏野生动物的重要栖息地,不得阻隔野生动物的迁徙通道。</p> <p>3、强化道路、水路危险化学品运输安全管理。</p> <p>4、完善环境突发事故应急预案,加强环境风险防控体系建设。</p>	<p>提升湿地生态系统固碳能力,强化固碳增汇措施,科学推进区域碳汇能力稳步提升。</p>
ZH33060410003	上虞区东西泊湿地保护	上虞区	1.50	优先保护单元	<p>1、湿地公园按照《中华人民共和国湿地保护法》《国家湿地公园管理办法》《湿地保护管理规定》《浙江省湿地保护条例》及相关</p>	<p>严禁水功能在Ⅱ类及以上河流设置排污口,控制单元内工业污染</p>	<p>1、加强区域内环境风险防控,不得损害生物多样性维持与生境保护、水源涵养与饮用</p>	<p>加强水资源优化配置,合理控</p>

环境管控单元编码	环境管控单元名称	县级行政区划	面积(km <sup>2</sup> )	管控单元分类	空间布局约束	污染物排放管控	环境风险防控	资源开发效率要求
	区				<p>法律法规实施保护管理。</p> <p>2、严格按照限制开发区域进行管理。禁止新建、扩建三类工业项目，现有三类工业项目改建要削减污染物排放总量，涉及一类重金属、重点行业重点重金属污染物、持久性有机污染物排放的现有三类工业项目原则上结合地方政府整治要求搬迁关闭，鼓励其他现有三类工业项目搬迁关闭。禁止新建涉及一类重金属、重点行业重点重金属污染物、持久性有机污染物排放的二类工业项目。禁止在工业功能区（包括小微园区、工业集聚点等）外新建其他二类工业项目。二类工业项目的新建、扩建、改建不得增加控制单元污染物排放总量。原有各种对生态环境有较大负面影响的生产、开发建设活动应逐步退出。</p> <p>3、禁止未经法定许可在河流两岸、干线公路两侧规划控制范围内进行采石、取土、采砂等活动。严格限制矿产资源开发项目，确需开采的矿产资源及必须就地开展矿产加工的新改扩建项目，严格控制区域开发规模。严格限制水利水电开发项目，禁止新建除以防洪蓄水为主要功能的水库、生态型水电站外的小水电。</p> <p>4、严格执行畜禽养殖禁养区规定，控制湖库型饮用水源集雨区范围内畜禽养殖规模控制。</p>	<p>物排放总量不得增加。</p>	<p>水源保护、营养物质保持等生态服务功能。开展农林业有害生物防控，强化生物多样性保护优先区域和重点生态功能区等重点区域外来物种入侵管控。</p> <p>2、在进行各类建设开发活动前，应加强对生物多样性影响的评估，任何开发建设活动不得破坏野生动物的重要栖息地，不得阻隔野生动物的迁徙通道。</p> <p>3、强化道路、水路危险化学品运输安全管理，落实水源保护区及周边沿线公路等必要的隔离和防护设施建设，开展视频监控，提升饮用水水源保护区应急管理水平。</p> <p>4、完善环境突发事件应急预案，加强环境风险防控体系建设。</p>	<p>制水资源开发强度。</p>
ZH33060410004	浙江省绍兴市上虞区卧龙山风景保护区	上虞区	0.47	优先保护单元	<p>1、严格按照限制开发区域进行管理，禁止新建、扩建三类工业项目，现有三类工业项目改建要削减污染物排放总量，涉及一类重金属、重点行业重点重金属污染物、持久性有机污染物排放的现有三类工业项目原则上结合地方政府整治要求搬迁关闭，鼓励其他现有三类工业项目搬迁关闭。禁止新建涉及一类重金属、重点行业重点重金属污染物、持久性有机污染物排放的二类工业项目。禁止在工业功能区（包括小微园区、工业集聚点等）外新建其他二类工业项目。二类工业项目的新建、扩建、改建不得增加控制单元污染物排放总量。原有各种对生态环境有较大负面影响的生产、开发建设活动应逐步退出。</p> <p>2、禁止未经法定许可在河流两岸、干线公路两侧规划控制范围内进行采石、取土、采砂等活动。严格限制矿产资源开发项目，确需开采的矿产资源及必须就地开展矿产加工的新改扩建项目，严格控制区域开发规模。严格限制水利水电开发项目，禁止新建除以防洪蓄水为主要功能的水库、生态型水电站外的小水电。</p> <p>3、严格执行畜禽养殖禁养区规定，控制湖库型饮用水源集雨区范围内畜禽养殖规模控制。</p>	<p>严禁水功能在Ⅱ类及以上河流设置排污口，控制单元内工业污染物排放总量不得增加。</p>	<p>1、加强区域内环境风险防控，不得损害生物多样性维持与生境保护、水源涵养与饮用水源保护、营养物质保持等生态服务功能。开展农林业有害生物防控，强化生物多样性保护优先区域和重点生态功能区等重点区域外来物种入侵管控。</p> <p>2、在进行各类建设开发活动前，应加强对生物多样性影响的评估，任何开发建设活动不得破坏野生动物的重要栖息地，不得阻隔野生动物的迁徙通道。</p> <p>3、强化道路、水路危险化学品运输安全管理，落实水源保护区及周边沿线公路等必要的隔离和防护设施建设，开展视频监控，提升饮用水水源保护区应急管理水平。</p> <p>4、完善环境突发事件应急预案，加强环境风险防控体系建设。</p>	

环境管控单元编码	环境管控单元名称	县级行政区划	面积(km <sup>2</sup> )	管控单元分类	空间布局约束	污染物排放管控	环境风险防控	资源开发效率要求
ZH33060410005	浙江绍兴曹娥江省级风景名胜区	上虞区	56.35	优先保护单元	<p>1、涉及生态保护红线的，严格按照国家和省生态保护红线管理相关规定进行管控，确保生态保护红线内“生态功能不降低，面积不减少，性质不改变”。生态保护红线内自然保护地核心保护区内，原则上禁止人为活动；生态保护红线内自然保护地核心保护区外，禁止开发性、生产性建设活动，在符合法律法规的前提下，仅允许部分对生态功能不造成破坏的有限人为活动。</p> <p>2、风景名胜区按照《风景名胜区条例》、《浙江省风景名胜区条例》及其他相关法律法规实施管理；</p> <p>3、禁止未经法定许可在河流两岸、干线公路两侧规划控制范围内进行采石、取土、采砂等活动。严格限制矿产资源开发项目，确需开采的矿产资源及必须就地开展矿产加工的新改扩建项目，严格控制区域开发规模。</p> <p>4、严格执行畜禽养殖禁养区规定。</p>	严禁水功能在Ⅱ类及以上河流设置排污口，控制单元内工业污染物排放总量不得增加。	<p>1、加强区域内环境风险防控，不得损害生物多样性维持与生境保护、水源涵养与饮用水源保护、营养物质保持等生态服务功能。开展农林业有害生物防控，强化生物多样性保护优先区域和重点生态功能区等重点区域外来物种入侵管控。</p> <p>2、在进行各类建设开发活动前，应加强对生物多样性影响的评估，任何开发建设活动不得破坏野生动物的重要栖息地，不得阻隔野生动物的迁徙通道。</p> <p>3、强化道路、水路危险化学品运输安全管理。</p> <p>4、完善环境突发事故应急预案，加强环境风险防控体系建设。</p>	/
ZH33060410006	上虞区上浦镇生态公益林水源涵养、水土保持功能重要区	上虞区	3.67	优先保护单元	<p>1、涉及生态保护红线的，严格按照国家和省生态保护红线管理相关规定进行管控，确保生态保护红线内“生态功能不降低，面积不减少，性质不改变”。生态保护红线内自然保护地核心保护区内，原则上禁止人为活动；生态保护红线内自然保护地核心保护区外，禁止开发性、生产性建设活动，在符合法律法规的前提下，仅允许部分对生态功能不造成破坏的有限人为活动。</p> <p>2、公益林按照《中华人民共和国森林法》、《浙江省森林管理条例》、《浙江省水土保持条例》、《浙江省公益林和森林公园条例》、《国家级公益林管理办法》、《浙江省公益林管理办法》、《浙江省古树名木保护办法》及其他相关法律法规实施管控。</p> <p>3、禁止未经法定许可在河流两岸、干线公路两侧规划控制范围内进行采石、取土、采砂等活动。严格限制矿产资源开发项目，确需开采的矿产资源及必须就地开展矿产加工的新改扩建项目，严格控制区域开发规模。严格限制水利水电开发项目，禁止新建除以防洪蓄水为主要功能的水库、生态型水电站外的小水电。</p> <p>4、严格执行畜禽养殖禁养区规定。</p>	严禁水功能在Ⅱ类及以上河流设置排污口，控制单元内工业污染物排放总量不得增加。	<p>1、加强区域内环境风险防控，不得损害生物多样性维持与生境保护、水源涵养与饮用水源保护、营养物质保持等生态服务功能。开展农林业有害生物防控，强化生物多样性保护优先区域和重点生态功能区等重点区域外来物种入侵管控。</p> <p>2、在进行各类建设开发活动前，应加强对生物多样性影响的评估，任何开发建设活动不得破坏野生动物的重要栖息地，不得阻隔野生动物的迁徙通道。</p> <p>3、强化道路、水路危险化学品运输安全管理。</p> <p>4、完善环境突发事故应急预案，加强环境风险防控体系建设。</p>	/
ZH33060410007	上虞区章镇镇生态公益林水源涵养、水土保持功能重要区	上虞区	11.45	优先保护单元	<p>1、生态保护红线区域严格按照国家和省生态保护红线管理相关规定进行管控，确保生态保护红线内“生态功能不降低，面积不减少，性质不改变”。生态保护红线内自然保护地核心保护区内，原则上禁止人为活动；生态保护红线内自然保护地核心保护区外，禁止开发性、生产性建设活动，在符合法律法规的前提下，仅允许部分对</p>	严禁水功能在Ⅱ类及以上河流设置排污口，控制单元内工业污染物排放总量不得增加。	<p>1、加强区域内环境风险防控，不得损害生物多样性维持与生境保护、水源涵养与饮用水源保护、营养物质保持等生态服务功能。开展农林业有害生物防控，强化生物多样性保护优先区域和重点生态功能区等重点区</p>	/

环境管控单元编码	环境管控单元名称	县级行政区划	面积(km <sup>2</sup> )	管控单元分类	空间布局约束	污染物排放管控	环境风险防控	资源开发效率要求
	区				<p>生态功能不造成破坏的有限人为活动。</p> <p>2、公益林按照《中华人民共和国森林法》《浙江省森林管理条例》、《浙江省水土保持条例》《浙江省公益林和森林公园条例》《国家级公益林管理办法》《浙江省公益林管理办法》《浙江省古树名木保护办法》及其他相关法律法规实施管控。</p> <p>3、禁止未经法定许可在河流两岸、干线公路两侧规划控制范围内进行采石、取土、采砂等活动。严格限制矿产资源开发项目，确需开采的矿产资源及必须就地开展矿产加工的新改扩建项目，严格控制区域开发规模。严格限制水利水电开发项目，禁止新建除以防洪蓄水为主要功能的水库、生态型水电站外的小水电。</p> <p>4、严格执行畜禽养殖禁养区规定。</p>		<p>域外来物种入侵管控。</p> <p>2、在进行各类建设开发活动前，应加强对生物多样性影响的评估，任何开发建设活动不得破坏野生动物的重要栖息地，不得阻隔野生动物的迁徙通道。</p> <p>3、强化道路、水路危险化学品运输安全管理。</p> <p>4、完善环境突发事故应急预案，加强环境风险防控体系建设。</p>	
ZH33060410008	上虞区丁宅乡生态公益林水源涵养、水土保持功能重要区	上虞区	3.91	优先保护单元	<p>1、生态保护红线区域严格按照国家和省生态保护红线管理相关规定进行管控，确保生态保护红线内“生态功能不降低，面积不减少，性质不改变”。生态保护红线内自然保护地核心保护区内，原则上禁止人为活动；生态保护红线内自然保护地核心保护区外，禁止开发性、生产性建设活动，在符合法律法规的前提下，仅允许部分对生态功能不造成破坏的有限人为活动。</p> <p>2、公益林按照《中华人民共和国森林法》《浙江省森林管理条例》《浙江省水土保持条例》《浙江省公益林和森林公园条例》《国家级公益林管理办法》《浙江省公益林管理办法》《浙江省古树名木保护办法》及其他相关法律法规实施管控。</p> <p>3、禁止未经法定许可在河流两岸、干线公路两侧规划控制范围内进行采石、取土、采砂等活动。严格限制矿产资源开发项目，确需开采的矿产资源及必须就地开展矿产加工的新改扩建项目，严格控制区域开发规模。严格限制水利水电开发项目，禁止新建除以防洪蓄水为主要功能的水库、生态型水电站外的小水电。</p> <p>4、严格执行畜禽养殖禁养区规定。</p>	<p>严禁水功能在Ⅱ类及以上河流设置排污口，控制单元内工业污染物排放总量不得增加。</p>	<p>1、加强区域内环境风险防控，不得损害生物多样性维持与生境保护、水源涵养与饮用水源保护、营养物质保持等生态服务功能。开展农林业有害生物防控，强化生物多样性保护优先区域和重点生态功能区等重点区域外来物种入侵管控。</p> <p>2、在进行各类建设开发活动前，应加强对生物多样性影响的评估，任何开发建设活动不得破坏野生动物的重要栖息地，不得阻隔野生动物的迁徙通道。</p> <p>3、强化道路、水路危险化学品运输安全管理。</p> <p>4、完善环境突发事故应急预案，加强环境风险防控体系建设。</p>	
ZH33060410009	上虞区下管镇生态公益林水源涵养、水土保持功能重要区	上虞区	10.27	优先保护单元	<p>1、涉及生态保护红线的，严格按照国家和省生态保护红线管理相关规定进行管控，确保生态保护红线内“生态功能不降低，面积不减少，性质不改变”。生态保护红线内自然保护地核心保护区内，原则上禁止人为活动；生态保护红线内自然保护地核心保护区外，禁止开发性、生产性建设活动，在符合法律法规的前提下，仅允许部分对生态功能不造成破坏的有限人为活动。涉及的各类保护地，严格按照相应法律法规和相关规定进行管控。</p> <p>2、公益林按照《中华人民共和国森林法》《浙江省森林管理条例》</p>	<p>严禁水功能在Ⅱ类及以上河流设置排污口，控制单元内工业污染物排放总量不得增加。</p>	<p>1、加强区域内环境风险防控，不得损害生物多样性维持与生境保护、水源涵养与饮用水源保护、营养物质保持等生态服务功能。开展农林业有害生物防控，强化生物多样性保护优先区域和重点生态功能区等重点区域外来物种入侵管控。</p> <p>2、在进行各类建设开发活动前，应加强对生物多样性影响的评估，任何开发建设活动</p>	

环境管控单元编码	环境管控单元名称	县级行政区划	面积 (km <sup>2</sup> )	管控单元分类	空间布局约束	污染物排放管控	环境风险防控	资源开发效率要求
					<p>《浙江省水土保持条例》《浙江省公益林和森林公园条例》《国家级公益林管理办法》《浙江省公益林管理办法》《浙江省古树名木保护办法》及其他相关法律法规实施管控；</p> <p>3、禁止未经法定许可在河流两岸、干线公路两侧规划控制范围内进行采石、取土、采砂等活动。严格限制矿产资源开发项目，确需开采的矿产资源及必须就地开展矿产加工的新改扩建项目，严格控制区域开发规模。严格限制水利水电开发项目，禁止新建除以防洪蓄水为主要功能的水库、生态型水电站外的小水电。</p> <p>4、严格执行畜禽养殖禁养区规定。</p>		<p>不得破坏野生动物的重要栖息地，不得阻隔野生动物的迁徙通道。</p> <p>3、强化道路、水路危险化学品运输安全管理。</p> <p>4、完善环境突发事故应急预案，加强环境风险防控体系建设。</p>	
ZH33060410010	上虞区陈溪乡生态公益林水源涵养、水土保持功能重要区	上虞区	8.16	优先保护单元	<p>1、涉及生态保护红线的，严格按照国家和省生态保护红线管理相关规定进行管控，确保生态保护红线内“生态功能不降低，面积不减少，性质不改变”。生态保护红线内自然保护地核心保护区内，原则上禁止人为活动；生态保护红线内自然保护地核心保护区外，禁止开发性、生产性建设活动，在符合法律法规的前提下，仅允许部分对生态功能不造成破坏的有限人为活动。涉及的各类保护地，严格按照相应法律法规和相关规定进行管控。</p> <p>2、公益林按照《中华人民共和国森林法》《浙江省森林管理条例》、《浙江省水土保持条例》《浙江省公益林和森林公园条例》《国家级公益林管理办法》《浙江省公益林管理办法》《浙江省古树名木保护办法》及其他相关法律法规实施管控。</p> <p>3、禁止未经法定许可在河流两岸、干线公路两侧规划控制范围内进行采石、取土、采砂等活动。严格限制矿产资源开发项目，确需开采的矿产资源及必须就地开展矿产加工的新改扩建项目，严格控制区域开发规模。严格限制水利水电开发项目，禁止新建除以防洪蓄水为主要功能的水库、生态型水电站外的小水电。</p> <p>4、严格执行畜禽养殖禁养区规定。</p>	<p>严禁水功能在Ⅱ类及以上河流设置排污口，控制单元内工业污染物排放总量不得增加。</p>	<p>1、加强区域内环境风险防控，不得损害生物多样性维持与生境保护、水源涵养与饮用水源保护、营养物质保持等生态服务功能。开展农林业有害生物防控，强化生物多样性保护优先区域和重点生态功能区等重点区域外来物种入侵管控。</p> <p>2、在进行各类建设开发活动前，应加强对生物多样性影响的评估，任何开发建设活动不得破坏野生动物的重要栖息地，不得阻隔野生动物的迁徙通道。</p> <p>3、强化道路、水路危险化学品运输安全管理。</p> <p>4、完善环境突发事故应急预案，加强环境风险防控体系建设。</p>	/
ZH33060410011	上虞区岭南乡生态公益林水源涵养、水土保持功能重要区	上虞区	8.49	优先保护单元	<p>1、生态保护红线区严格按照国家和省生态保护红线管理相关规定进行管控，确保生态保护红线内“生态功能不降低，面积不减少，性质不改变”。生态保护红线内自然保护地核心保护区内，原则上禁止人为活动；生态保护红线内自然保护地核心保护区外，禁止开发性、生产性建设活动，在符合法律法规的前提下，仅允许部分对生态功能不造成破坏的有限人为活动。</p> <p>2、公益林按照《中华人民共和国森林法》《浙江省森林管理条例》《浙江省水土保持条例》《浙江省公益林和森林公园条例》《国家级公益林管理办法》《浙江省公益林管理办法》《浙江省古树名木</p>	<p>严禁水功能在Ⅱ类及以上河流设置排污口，控制单元内工业污染物排放总量不得增加。</p>	<p>1、加强区域内环境风险防控，不得损害生物多样性维持与生境保护、水源涵养与饮用水源保护、营养物质保持等生态服务功能。开展农林业有害生物防控，强化生物多样性保护优先区域和重点生态功能区等重点区域外来物种入侵管控。</p> <p>2、在进行各类建设开发活动前，应加强对生物多样性影响的评估，任何开发建设活动不得破坏野生动物的重要栖息地，不得阻隔</p>	/

环境管控单元编码	环境管控单元名称	县级行政区划	面积 (km <sup>2</sup> )	管控单元分类	空间布局约束	污染物排放管控	环境风险防控	资源开发效率要求
					<p>保护办法》及其他相关法律法规实施管控。</p> <p>3、禁止未经法定许可在河流两岸、干线公路两侧规划控制范围内进行采石、取土、采砂等活动。严格限制矿产资源开发项目，确需开采的矿产资源及必须就地开展矿产加工的新改扩建项目，严格控制区域开发规模。严格限制水利水电开发项目，禁止新建除以防洪蓄水为主要功能的水库、生态型水电站外的小水电。</p> <p>4、严格执行畜禽养殖禁养区规定。</p>		<p>野生动物的迁徙通道。</p> <p>3、强化道路、水路危险化学品运输安全管理。</p> <p>4、完善环境突发事故应急预案，加强环境风险防控体系建设。</p>	
ZH33060410012	上虞区皂李湖保护区	上虞区	2.09	优先保护单元	<p>1、严格按照限制开发区域进行管理，禁止新建、扩建三类工业项目，现有三类工业项目改建要削减污染物排放总量，涉及一类重金属、重点行业重点重金属污染物、持久性有机污染物排放的现有三类工业项目原则上结合地方政府整治要求搬迁关闭，鼓励其他现有三类工业项目搬迁关闭。禁止新建涉及一类重金属、重点行业重点重金属污染物、持久性有机污染物排放的二类工业项目。禁止在工业功能区（包括小微园区、工业集聚点等）外新建其他二类工业项目。二类工业项目的新建、扩建、改建不得增加控制单元污染物排放总量。原有各种对生态环境有较大负面影响的生产、开发建设活动应逐步退出。</p> <p>2、禁止未经法定许可在河流两岸、干线公路两侧规划控制范围内进行采石、取土、采砂等活动。严格限制矿产资源开发项目，确需开采的矿产资源及必须就地开展矿产加工的新改扩建项目，严格控制区域开发规模。严格限制水利水电开发项目，禁止新建除以防洪蓄水为主要功能的水库、生态型水电站外的小水电。</p> <p>3、严格执行畜禽养殖禁养区规定。</p>	<p>严禁水功能在Ⅱ类及以上河流设置排污口，控制单元内工业污染物排放总量不得增加。</p>	<p>1、加强区域内环境风险防控，不得损害生物多样性维持与生境保护、水源涵养与饮用水源保护、营养物质保持等生态服务功能。</p> <p>2、在进行各类建设开发活动前，应加强对生物多样性影响的评估，任何开发建设活动不得破坏野生动物的重要栖息地，不得阻隔野生动物的迁徙通道。</p> <p>3、强化道路、水路危险化学品运输安全管理。</p> <p>4、完善环境突发事故应急预案，加强环境风险防控体系建设。</p>	/
ZH33060410013	上虞区凤鸣山风景旅游保护区	上虞区	1.58	优先保护单元	<p>1、按照限制开发区域进行管理。禁止新建、扩建三类工业项目，现有三类工业项目改建要削减污染物排放总量，涉及一类重金属、重点行业重点重金属污染物、持久性有机污染物排放的现有三类工业项目原则上结合地方政府整治要求搬迁关闭，鼓励其他现有三类工业项目搬迁关闭。禁止新建涉及一类重金属、重点行业重点重金属污染物、持久性有机污染物排放的二类工业项目。禁止在工业功能区（包括小微园区、工业集聚点等）外新建其他二类工业项目。二类工业项目的新建、扩建、改建不得增加控制单元污染物排放总量。原有各种对生态环境有较大负面影响的生产、开发建设活动应逐步退出。</p> <p>2、禁止未经法定许可在河流两岸、干线公路两侧规划控制范围内进行采石、取土、采砂等活动。严格限制矿产资源开发项目，确需</p>	<p>严禁水功能在Ⅱ类及以上河流设置排污口，控制单元内工业污染物排放总量不得增加。</p>	<p>1、加强区域内环境风险防控，不得损害生物多样性维持与生境保护、水源涵养与饮用水源保护、营养物质保持等生态服务功能。开展农林业有害生物防控，强化生物多样性保护优先区域和重点生态功能区等重点区域外来物种入侵管控。</p> <p>2、在进行各类建设开发活动前，应加强对生物多样性影响的评估，任何开发建设活动不得破坏野生动物的重要栖息地，不得阻隔野生动物的迁徙通道。</p> <p>3、强化道路、水路危险化学品运输安全管理。</p>	/

环境管控单元编码	环境管控单元名称	县级行政区划	面积 (km <sup>2</sup> )	管控单元分类	空间布局约束	污染物排放管控	环境风险防控	资源开发效率要求
					<p>开采的矿产资源及必须就地开展矿产加工的新改扩建项目,严格控制区域开发规模。严格限制水利水电开发项目,禁止新建除以防洪蓄水为主要功能的水库、生态型水电站外的小水电。</p> <p>3、严格执行畜禽养殖禁养区规定。</p>		4、完善环境突发事故应急预案,加强环境风险防控体系建设。	
ZH33060410014	上虞区曹娥江河口湿地保护区	上虞区	4.49	优先保护单元	<p>1、湿地公园按照《中华人民共和国湿地保护法》《国家湿地公园管理办法》、《湿地保护管理规定》、《浙江省湿地保护条例》及相关法律法规实施保护管理。</p> <p>2、严格按照限制开发区域进行管理。在确保生态功能安全和环境质量不下降的前提下,开展港口码头建设运营。禁止新建、扩建三类工业项目,现有三类工业项目改建要削减污染物排放总量,涉及一类重金属、重点行业重点重金属污染物、持久性有机污染物排放的现有三类工业项目原则上结合地方政府整治要求搬迁关闭,鼓励其他现有三类工业项目搬迁关闭。禁止新建涉及一类重金属、重点行业重点重金属污染物、持久性有机污染物排放的二类工业项目。禁止在工业功能区(包括小微园区、工业集聚点等)外新建其他二类工业项目。二类工业项目的新建、扩建、改建不得增加控制单元污染物排放总量。原有各种对生态环境有较大负面影响的生产、开发建设活动应逐步退出。</p> <p>3、禁止未经法定许可在河流两岸、干线公路两侧规划控制范围内进行采石、取土、采砂等活动。严格限制矿产资源开发项目,确需开采的矿产资源及必须就地开展矿产加工的新改扩建项目,严格控制区域开发规模。严格限制水利水电开发项目,禁止新建除以防洪蓄水为主要功能的水库、生态型水电站外的小水电。</p> <p>4、严格执行畜禽养殖禁养区规定。</p>	<p>严禁水功能在Ⅱ类及以上河流设置排污口,控制单元内工业污染物排放总量不得增加。</p>	<p>1、加强区域内环境风险防控,不得损害生物多样性维持与生境保护、水源涵养与饮用水源保护、营养物质保持等生态服务功能。开展农林业有害生物防控,强化生物多样性保护优先区域和重点生态功能区等重点区域外来物种入侵管控。</p> <p>2、在进行各类建设开发活动前,应加强对生物多样性影响的评估,任何开发建设活动不得破坏野生动物的重要栖息地,不得阻隔野生动物的迁徙通道。</p> <p>3、强化道路、水路危险化学品运输安全管理。</p> <p>4、完善环境突发事故应急预案,加强环境风险防控体系建设。</p>	<p>提升湿地生态系统固碳能力,强化固碳增汇措施,科学推进区域碳汇能力稳步提升。</p>
ZH33060410015	上虞区徐高山水源涵养与水土保持区	上虞区	1.71	优先保护单元	<p>1、严格按照限制开发区域进行管理。禁止新建、扩建三类工业项目,现有三类工业项目改建要削减污染物排放总量,涉及一类重金属、重点行业重点重金属污染物、持久性有机污染物排放的现有三类工业项目原则上结合地方政府整治要求搬迁关闭,鼓励其他现有三类工业项目搬迁关闭。禁止新建涉及一类重金属、重点行业重点重金属污染物、持久性有机污染物排放的二类工业项目。禁止在工业功能区(包括小微园区、工业集聚点等)外新建其他二类工业项目。二类工业项目的新建、扩建、改建不得增加控制单元污染物排放总量。原有各种对生态环境有较大负面影响的生产、开发建设活动应逐步退出。</p> <p>2、禁止未经法定许可在河流两岸、干线公路两侧规划控制范围内进行采石、取土、采砂等活动。严格限制矿产资源</p>	<p>严禁水功能在Ⅱ类及以上河流设置排污口,控制单元内工业污染物排放总量不得增加。</p>	<p>1、加强区域内环境风险防控,不得损害生物多样性维持与生境保护、水源涵养与饮用水源保护、营养物质保持等生态服务功能。开展农林业有害生物防控,强化生物多样性保护优先区域和重点生态功能区等重点区域外来物种入侵管控。</p> <p>2、在进行各类建设开发活动前,应加强对生物多样性影响的评估,任何开发建设活动不得破坏野生动物的重要栖息地,不得阻隔野生动物的迁徙通道。</p> <p>3、强化道路、水路危险化学品运输安全管</p>	/

环境管控单元编码	环境管控单元名称	县级行政区划	面积 (km <sup>2</sup> )	管控单元分类	空间布局约束	污染物排放管控	环境风险防控	资源开发效率要求
					开发项目,确需开采的矿产资源及必须就地开展矿产加工的新改扩建项目,严格控制区域开发规模。严格限制水利水电开发项目,禁止新建除以防洪蓄水为主要功能的水库、生态型水电站外的小水电。 3、严格执行畜禽养殖禁养区规定。		理。 4、完善环境突发事故应急预案,加强环境风险防控体系建设。	
ZH33060410016	浙江绍兴上虞海上花田省级湿地公园	上虞区	0.71	优先保护单元	1、严格按照国家和省生态保护红线管理相关规定进行管控,确保生态保护红线内“生态功能不降低,面积不减少,性质不改变”。生态保护红线内自然保护地核心保护区内,原则上禁止人为活动;生态保护红线内自然保护地核心保护区外,禁止开发性、生产性建设活动,在符合法律法规的前提下,仅允许部分对生态功能不造成破坏的有限人为活动。 2、湿地公园按照《中华人民共和国湿地保护法》《国家湿地公园管理办法》、《湿地保护管理规定》、《浙江省湿地保护条例》及相关法律法规实施保护管理; 3、禁止未经法定许可在河流两岸、干线公路两侧规划控制范围内进行采石、取土、采砂等活动。严格限制矿产资源开发项目,确需开采的矿产资源及必须就地开展矿产加工的新改扩建项目,严格控制区域开发规模。严格限制水利水电开发项目,禁止新建除以防洪蓄水为主要功能的水库、生态型水电站外的小水电。 4、严格执行畜禽养殖禁养区规定。	严禁水功能在Ⅱ类及以上河流设置排污口,控制单元内工业污染物排放总量不得增加。	1、加强区域内环境风险防控,不得损害生物多样性维持与生境保护、水源涵养与饮用水源保护、营养物质保持等生态服务功能。开展农林业有害生物防控,强化生物多样性保护优先区域和重点生态功能区等重点区域外来物种入侵管控。 2、在进行各类建设开发活动前,应加强对生物多样性影响的评估,任何开发建设活动不得破坏野生动物的重要栖息地,不得阻隔野生动物的迁徙通道。 3、强化道路、水路危险化学品运输安全管理。 4、完善环境突发事故应急预案,加强环境风险防控体系建设。	提升湿地生态系统固碳能力,强化固碳增汇措施,科学推进区域碳汇能力稳步提升。
ZH33060410017	上虞区曹娥江环境绿带生态保障区	上虞区	9.19	优先保护单元	1、按照限制开发区域进行管理。禁止新建、扩建三类工业项目,现有三类工业项目改建要削减污染物排放总量,涉及一类重金属、重点行业重点重金属污染物、持久性有机污染物排放的现有三类工业项目原则上结合地方政府整治要求搬迁关闭,鼓励其他现有三类工业项目搬迁关闭。禁止新建涉及一类重金属、重点行业重点重金属污染物、持久性有机污染物排放的二类工业项目。禁止在工业功能区(包括小微园区、工业集聚点等)外新建其他二类工业项目。二类工业项目的新建、扩建、改建不得增加控制单元污染物排放总量。原有各种对生态环境有较大负面影响的生产、开发建设活动应逐步退出。 2、禁止未经法定许可在河流两岸、干线公路两侧规划控制范围内进行采石、取土、采砂等活动。严格限制矿产资源开发项目,确需开采的矿产资源及必须就地开展矿产加工的新改扩建项目,严格控制区域开发规模。严格限制水利水电开发项目,禁止新建除以防洪蓄水为主要功能的水库、生态型水电站外的小水电。	严禁水功能在Ⅱ类及以上河流设置排污口,控制单元内工业污染物排放总量不得增加。	1、加强区域内环境风险防控,不得损害生物多样性维持与生境保护、水源涵养与饮用水源保护、营养物质保持等生态服务功能。开展农林业有害生物防控,强化生物多样性保护优先区域和重点生态功能区等重点区域外来物种入侵管控。 2、在进行各类建设开发活动前,应加强对生物多样性影响的评估,任何开发建设活动不得破坏野生动物的重要栖息地,不得阻隔野生动物的迁徙通道。 3、强化道路、水路危险化学品运输安全管理。 4、完善环境突发事故应急预案,加强环境风险防控体系建设。	

环境管控单元编码	环境管控单元名称	县级行政区划	面积 (km <sup>2</sup> )	管控单元分类	空间布局约束	污染物排放管控	环境风险防控	资源开发效率要求
					3、严格执行畜禽养殖禁养区规定。			
ZH33060410018	上虞区西部水源涵养与水土保持区	上虞区	49.01	优先保护单元	<p>1、涉及生态保护红线的，严格按照国家和省生态保护红线管理相关规定进行管控，确保生态保护红线内“生态功能不降低，面积不减少，性质不改变”。生态保护红线内自然保护地核心保护区内，原则上禁止人为活动；生态保护红线内自然保护地核心保护区外，禁止开发性、生产性建设活动，在符合法律法规的前提下，仅允许部分对生态功能不造成破坏的有限人为活动。涉及的各类保护地，严格按照相应法律法规和相关规定进行管控。</p> <p>2、生态保护红线以外的其他区域按照限制开发区域进行管理。禁止新建、扩建三类工业项目，现有三类工业项目改建要削减污染物排放总量，涉及一类重金属、重点行业重点重金属污染物、持久性有机污染物排放的现有三类工业项目原则上结合地方政府整治要求搬迁关闭，鼓励其他现有三类工业项目搬迁关闭。禁止新建涉及一类重金属、重点行业重点重金属污染物、持久性有机污染物排放的二类工业项目。禁止在工业功能区（包括小微园区、工业集聚点等）外新建其他二类工业项目。二类工业项目的新建、扩建、改建不得增加控制单元污染物排放总量。原有各种对生态环境有较大负面影响的生产、开发建设活动应逐步退出。3、禁止未经法定许可在河流两岸、干线公路两侧规划控制范围内进行采石、取土、采砂等活动。严格限制矿产资源开发项目，确需开采的矿产资源及必须就地开展矿产加工的新改扩建项目，严格控制区域开发规模。严格限制水利水电开发项目，禁止新建除以防洪蓄水为主要功能的水库、生态型水电站外的小水电。</p> <p>4、严格执行畜禽养殖禁养区规定。</p>	<p>严禁水功能在Ⅱ类及以上河流设置排污口，控制单元内工业污染物排放总量不得增加。</p>	<p>1、加强区域内环境风险防控，不得损害生物多样性维持与生境保护、水源涵养与饮用水源保护、营养物质保持等生态服务功能。开展农林业有害生物防控，强化生物多样性保护优先区域和重点生态功能区等重点区域外来物种入侵管控。</p> <p>2、在进行各类建设开发活动前，应加强对生物多样性影响的评估，任何开发建设活动不得破坏野生动物的重要栖息地，不得阻隔野生动物的迁徙通道。</p> <p>3、强化道路、水路危险化学品运输安全管理。</p> <p>4、完善环境突发事件应急预案，加强环境风险防控体系建设。</p>	/
ZH33060410019	上虞区南部水源涵养与水土保持区	上虞区	105.80	优先保护单元	<p>1、按照限制开发区域进行管理。禁止新建、扩建三类工业项目，现有三类工业项目改建要削减污染物排放总量，涉及一类重金属、重点行业重点重金属污染物、持久性有机污染物排放的现有三类工业项目原则上结合地方政府整治要求搬迁关闭，鼓励其他现有三类工业项目搬迁关闭。禁止新建涉及一类重金属、重点行业重点重金属污染物、持久性有机污染物排放的二类工业项目。禁止在工业功能区（包括小微园区、工业集聚点等）外新建其他二类工业项目。二类工业项目的新建、扩建、改建不得增加控制单元污染物排放总量。原有各种对生态环境有较大负面影响的生产、开发建设活动应逐步退出。2、禁止未经法定许可在河流两岸、干线公路两侧规划控制范围内进行采石、取土、采砂等活动。严格限制矿产资源开发</p>	<p>严禁水功能在Ⅱ类及以上河流设置排污口，控制单元内工业污染物排放总量不得增加。</p>	<p>1、加强区域内环境风险防控，不得损害生物多样性维持与生境保护、水源涵养与饮用水源保护、营养物质保持等生态服务功能。开展农林业有害生物防控，强化生物多样性保护优先区域和重点生态功能区等重点区域外来物种入侵管控。</p> <p>2、在进行各类建设开发活动前，应加强对生物多样性影响的评估，任何开发建设活动不得破坏野生动物的重要栖息地，不得阻隔野生动物的迁徙通道。</p> <p>3、强化道路、水路危险化学品运输安全管</p>	/

环境管控单元编码	环境管控单元名称	县级行政区划	面积(km <sup>2</sup> )	管控单元分类	空间布局约束	污染物排放管控	环境风险防控	资源开发效率要求
					项目,确需开采的矿产资源及必须就地开展矿产加工的新改扩建项目,严格控制区域开发规模。严格限制水利水电开发项目,禁止新建除以防洪蓄水为主要功能的水库、生态型水电站外的小水电。 3、严格执行畜禽养殖禁养区规定。		理。 4、完善环境突发事故应急预案,加强环境风险防控体系建设。	
ZH33060410020	上虞区经开区环境绿带生态保障区	上虞区	0.39	优先保护单元	1、按照限制开发区域进行管理。禁止新建、扩建三类工业项目,现有三类工业项目改建要削减污染物排放总量,涉及一类重金属、重点行业重点重金属污染物、持久性有机污染物排放的现有三类工业项目原则上结合地方政府整治要求搬迁关闭,鼓励其他现有三类工业项目搬迁关闭。禁止新建涉及一类重金属、重点行业重点重金属污染物、持久性有机污染物排放的二类工业项目。禁止在工业功能区(包括小微园区、工业集聚点等)外新建其他二类工业项目。二类工业项目的新建、扩建、改建不得增加控制单元污染物排放总量。原有各种对生态环境有较大负面影响的生产、开发建设活动应逐步退出。2、禁止未经法定许可在河流两岸、干线公路两侧规划控制范围内进行采石、取土、采砂等活动。严格限制矿产资源开发项目,确需开采的矿产资源及必须就地开展矿产加工的新改扩建项目,严格控制区域开发规模。严格限制水利水电开发项目,禁止新建除以防洪蓄水为主要功能的水库、生态型水电站外的小水电。 3、严格执行畜禽养殖禁养区规定。	严禁水功能在Ⅱ类及以上河流设置排污口,控制单元内工业污染物排放总量不得增加。	1、加强区域内环境风险防控,不得损害生物多样性维持与生境保护、水源涵养与饮用水源保护、营养物质保持等生态服务功能。开展农林业有害生物防控,强化生物多样性保护优先区域和重点生态功能区等重点区域外来物种入侵管控。 2、在进行各类建设开发活动前,应加强对生物多样性影响的评估,任何开发建设活动不得破坏野生动物的重要栖息地,不得阻隔野生动物的迁徙通道。 3、强化道路、水路危险化学品运输安全管理。 4、完善环境突发事故应急预案,加强环境风险防控体系建设。	/

环境管控单元编码	环境管控单元名称	县级行政区划	面积 (km <sup>2</sup> )	管控单元分类	空间布局约束	污染物排放管控	环境风险防控	资源开发效率要求
ZH33060420001	浙江省绍兴市上虞区杭州湾经济开发区产业集聚重点管控单元	上虞区	63.91	重点管控单元 (产业集聚)	<p>1、优化产业布局 and 结构，实施分区差别化的产业准入条件。</p> <p>2、合理规划布局三类工业项目，控制三类工业项目布局范围和总体规模，鼓励对现有三类工业项目进行淘汰和提升改造。</p> <p>3、合理规划布局居住、医疗卫生、文化教育等功能区块，与工业区块、工业企业之间设置防护绿地、生活绿地等隔离带。</p> <p>4、严格执行畜禽养殖禁养区规定。</p>	<p>1、严格实施污染物总量控制制度，根据区域环境质量改善目标，削减污染物排放总量。</p> <p>2、新建二类、三类工业项目污染物排放水平要达到同行业国内先进水平，推动企业绿色低碳技术改造。新建、改建、扩建高耗能、高排放项目须符合生态环境保护法律法规和相关法定规划，强化“两高”行业排污许可证管理，推进减污降碳协同控制。重点行业按照规范要求开展建设项目碳排放评价。</p> <p>3、加快落实污水处理厂建设及提升改造项目，深化工业园区（工业企业）“污水零直排区”建设，所有企业实现雨污分流。</p> <p>4、加强土壤和地下水污染防治与修复。</p>	<p>1、定期评估沿江河湖库工业企业、工业集聚区环境和健康风险。</p> <p>2、强化工业集聚区企业环境风险防范设施设备建设和正常运行监管，加强重点环境风险管控企业应急预案制定，建立常态化的企业隐患排查整治监管机制；加强风险防控体系建设。</p>	<p>推进工业集聚区生态化改造，强化企业清洁生产改造，推进节水型企业、节水型工业园区建设，落实煤炭消费减量替代要求，提高资源能源利用效率。</p>
ZH33060420002	浙江省绍兴市上虞区上虞经济开发区产业集聚重点管控单元	上虞区	43.75	重点管控单元 (产业集聚)	<p>1、优化产业布局 and 结构，实施分区差别化的产业准入条件。</p> <p>2、合理规划布局三类工业项目，控制三类工业项目布局范围和总体规模，鼓励对现有三类工业项目进行淘汰和提升改造。</p> <p>3、合理规划布局居住、医疗卫生、文化教育等功能区块，与工业区块、工业企业之间设置防护绿地、生活绿地等隔离带。</p> <p>4、严格执行畜禽养殖禁养区规定。</p>	<p>1、严格实施污染物总量控制制度，根据区域环境质量改善目标，削减污染物排放总量。</p> <p>2、新建二类、三类工业项目污染物排放水平要达到同行业国内先进水平，推动企业绿色低碳技术改造。新建、改建、扩建高耗能、高排放项目须符合生态环境保护法律法规和相关法定规划，强化“两高”行业排污许可证管理，推进减污降碳协同控制。重点行业按照规范要求开展建设项目碳排放评价。</p> <p>3、加快落实污水处理厂建设及提升改造项目，深化工业园区（工</p>	<p>1、定期评估沿江河湖库工业企业、工业集聚区环境和健康风险。</p> <p>2、强化工业集聚区企业环境风险防范设施设备建设和正常运行监管，加强重点环境风险管控企业应急预案制定，建立常态化的企业隐患排查整治监管机制；加强风险防控体系建设。</p>	<p>推进工业集聚区生态化改造，强化企业清洁生产改造，推进节水型企业、节水型工业园区建设，落实煤炭消费减量替代要求，提高资源能源利用效率。</p>

环境管控单元编码	环境管控单元名称	县级行政区划	面积(km <sup>2</sup> )	管控单元分类	空间布局约束	污染物排放管控	环境风险防控	资源开发效率要求
						业企业)“污水零直排区”建设,所有企业实现雨污分流。 4、加强土壤和地下水污染防治与修复。		
ZH33060420003	浙江省绍兴市上虞区丰惠镇工业小区产业集聚重点管控单元	上虞区	6.22	重点管控单元(产业集聚)	1、优化产业布局和结构,实施分区差别化的产业准入条件。 2、禁止新建三类工业项目,现有三类工业项目扩建、改建不得增加污染物排放总量,鼓励对现有三类工业项目进行淘汰和升级改造。 3、合理规划布局居住、医疗卫生、文化教育等功能区块,与工业区块、工业企业之间设置防护绿地、生活绿地等隔离带。 4、严格执行畜禽养殖禁养区规定。	1、严格实施污染物总量控制制度,根据区域环境质量改善目标,削减污染物排放总量。 2、新建二类工业项目污染物排放水平要达到同行业国内先进水平,推动企业绿色低碳技术改造。新建、改建、扩建高耗能、高排放项目须符合生态环境保护法律法规和相关法定规划,强化“两高”行业排污许可证管理,推进减污降碳协同控制。重点行业按照规范要求开展建设项目碳排放评价。 3、加快落实污水处理厂建设及提升改造项目,深化工业园区(工业企业)“污水零直排区”建设,所有企业实现雨污分流。 4、加强土壤和地下水污染防治与修复。	1、定期评估沿江河湖库工业企业、工业集聚区环境和健康风险。 2、强化工业集聚区企业环境风险防范设施设备建设和正常运行监管,加强重点环境风险管控企业应急预案制定,建立常态化的企业隐患排查整治监管机制;加强风险防控体系建设。	推进工业集聚区生态化改造,强化企业清洁生产改造,推进节水型企业、节水型工业园区建设,落实煤炭消费减量替代要求,提高资源能源利用效率。
ZH33060420004	浙江省绍兴市上虞区章镇镇工业小区产业集聚重点管控单元	上虞区	2.15	重点管控单元(产业集聚)	1、优化产业布局和结构,实施分区差别化的产业准入条件。 2、禁止新建三类工业项目,现有三类工业项目扩建、改建不得增加污染物排放总量,鼓励对现有三类工业项目进行淘汰和升级改造。 3、合理规划布局居住、医疗卫生、文化教育等功能区块,与工业区块、工业企业之间设置防护绿地、生活绿地等隔离带。 4、严格执行畜禽养殖禁养区规定。	1、严格实施污染物总量控制制度,根据区域环境质量改善目标,削减污染物排放总量。 2、新建二类工业项目污染物排放水平要达到同行业国内先进水平,推动企业绿色低碳技术改造。新建、改建、扩建高耗能、高排放项目须符合生态环境保护法律法规和相关法定规划,强化“两高”行业排污许可证管理,推进减污降碳协同控制。重点行业按照规范要求开展建设项目碳排放评	1、定期评估沿江河湖库工业企业、工业集聚区环境和健康风险。 2、强化工业集聚区企业环境风险防范设施设备建设和正常运行监管,加强重点环境风险管控企业应急预案制定,建立常态化的企业隐患排查整治监管机制;加强风险防控体系建设。	推进工业集聚区生态化改造,强化企业清洁生产改造,推进节水型企业、节水型工业园区建设,落实煤炭消费减量替代要求,提高资源能源利用效率。

环境管控单元编码	环境管控单元名称	县级行政区划	面积(km <sup>2</sup> )	管控单元分类	空间布局约束	污染物排放管控	环境风险防控	资源开发效率要求
						<p>价。</p> <p>3、加快落实污水处理厂建设及提升改造项目，深化工业园区（工业企业）“污水零直排区”建设，所有企业实现雨污分流。</p> <p>4、加强土壤和地下水污染防治与修复。</p>		
ZH33060420005	浙江省绍兴市上虞区驿亭镇工业小区产业集聚重点管控单元	上虞区	4.01	重点管控单元（产业集聚）	<p>1、优化产业布局和结构，实施分区差别化的产业准入条件。</p> <p>2、禁止新建三类工业项目，现有三类工业项目扩建、改建不得增加污染物排放总量，鼓励对现有三类工业项目进行淘汰和提升改造。</p> <p>3、合理规划布局居住、医疗卫生、文化教育等功能区块，与工业区块、工业企业之间设置防护绿地、生活绿地等隔离带。</p> <p>4、严格执行畜禽养殖禁养区规定。</p>	<p>1、严格实施污染物总量控制制度，根据区域环境质量改善目标，削减污染物排放总量。</p> <p>2、新建二类工业项目污染物排放水平要达到同行业国内先进水平，推动企业绿色低碳技术改造。新建、改建、扩建高耗能、高排放项目须符合生态环境保护法律法规和相关法定规划，强化“两高”行业排污许可证管理，推进减污降碳协同控制。重点行业按照规范要求开展建设项目碳排放评价。</p> <p>3、加快落实污水处理厂建设及提升改造项目，深化工业园区（工业企业）“污水零直排区”建设，所有企业实现雨污分流。</p> <p>4、加强土壤和地下水污染防治与修复。</p>	<p>1、定期评估沿江河湖库工业企业、工业集聚区环境和健康风险。</p> <p>2、强化工业集聚区企业环境风险防范设施设备建设和正常运行监管，加强重点环境风险管控企业应急预案制定，建立常态化的企业隐患排查整治监管机制；加强风险防控体系建设。</p>	<p>推进工业集聚区生态化改造，强化企业清洁生产改造，推进节水型企业、节水型工业园区建设，落实煤炭消费减量替代要求，提高资源能源利用效率。</p>
ZH33060420006	浙江省绍兴市上虞区崧厦街道工业小区产业集聚重点管控单元	上虞区	6.77	重点管控单元（产业集聚）	<p>1、优化产业布局和结构，实施分区差别化的产业准入条件。</p> <p>2、禁止新建三类工业项目，现有三类工业项目扩建、改建不得增加污染物排放总量，鼓励对现有三类工业项目进行淘汰和提升改造。</p> <p>3、合理规划布局居住、医疗卫生、文化教育等功能区块，与工业区块、工业企业之间设置防护绿地、生活绿地等隔离带。</p> <p>4、严格执行畜禽养殖禁养区规定。</p>	<p>1、严格实施污染物总量控制制度，根据区域环境质量改善目标，削减污染物排放总量。</p> <p>2、新建二类工业项目污染物排放水平要达到同行业国内先进水平，推动企业绿色低碳技术改造。新建、改建、扩建高耗能、高排放项目须符合生态环境保护法律法规和相关法定规划，强化“两</p>	<p>1、定期评估沿江河湖库工业企业、工业集聚区环境和健康风险。</p> <p>2、强化工业集聚区企业环境风险防范设施设备建设和正常运行监管，加强重点环境风险管控企业应急预案制定，建立常态化的企业隐患排查整治监管机制；加强风险防控体系建设。</p>	<p>推进工业集聚区生态化改造，强化企业清洁生产改造，推进节水型企业、节水型工业园区建设，落实煤炭消费减量替代要求，提高资源</p>

环境管控单元编码	环境管控单元名称	县级行政区划	面积(km <sup>2</sup> )	管控单元分类	空间布局约束	污染物排放管控	环境风险防控	资源开发效率要求
						<p>高”行业排污许可证管理，推进减污降碳协同控制。重点行业按照规范要求开展建设项目碳排放评价。</p> <p>3、加快落实污水处理厂建设及提升改造项目，深化工业园区（工业企业）“污水零直排区”建设，所有企业实现雨污分流。</p> <p>4、加强土壤和地下水污染防治与修复。</p>		能源利用效率。
ZH33060420007	浙江省绍兴市上虞区百官街道工业小区产业集聚重点管控单元	上虞区	5.08	重点管控单元（产业集聚）	<p>1、优化产业布局 and 结构，实施分区差别化的产业准入条件。</p> <p>2、禁止新建三类工业项目，现有三类工业项目扩建、改建不得增加污染物排放总量，鼓励对现有三类工业项目进行淘汰和提升改造。</p> <p>3、合理规划布局居住、医疗卫生、文化教育等功能区块，与工业区块、工业企业之间设置防护绿地、生活绿地等隔离带。</p> <p>4、严格执行畜禽养殖禁养区规定。</p>	<p>1、严格实施污染物总量控制制度，根据区域环境质量改善目标，削减污染物排放总量。</p> <p>2、新建二类工业项目污染物排放水平要达到同行业国内先进水平，推动企业绿色低碳技术改造。新建、改建、扩建高耗能、高排放项目须符合生态环境保护法律法规和相关法定规划，强化“两高”行业排污许可证管理，推进减污降碳协同控制。重点行业按照规范要求开展建设项目碳排放评价。</p> <p>3、加快落实污水处理厂建设及提升改造项目，深化工业园区（工业企业）“污水零直排区”建设，所有企业实现雨污分流。</p> <p>4、加强土壤和地下水污染防治与修复。</p>	<p>1、定期评估沿江河湖库工业企业、工业集聚区环境和健康风险。</p> <p>2、强化工业集聚区企业环境风险防范设施建设和正常运行监管，加强重点环境风险管控企业应急预案制定，建立常态化的企业隐患排查整治监管机制；加强风险防控体系建设。</p>	推进工业集聚区生态化改造，强化企业清洁生产改造，推进节水型企业、节水型工业园区建设，落实煤炭消费减量替代要求，提高资源能源利用效率。
ZH33060420008	浙江省绍兴市上虞区汤浦镇工业小区产业集聚重点管控单元	上虞区	1.71	重点管控单元（产业集聚）	<p>1、优化产业布局 and 结构，实施分区差别化的产业准入条件。</p> <p>2、禁止新建三类工业项目，现有三类工业项目扩建、改建不得增加污染物排放总量，鼓励对现有三类工业项目进行淘汰和提升改造。</p> <p>3、合理规划布局居住、医疗卫生、文化教育等功能区块，与工业区块、工业企业之间设置防护绿地、生活绿地等隔离带。</p>	<p>1、严格实施污染物总量控制制度，根据区域环境质量改善目标，削减污染物排放总量。</p> <p>2、新建二类工业项目污染物排放水平要达到同行业国内先进水平，推动企业绿色低碳技术改造。</p>	<p>1、定期评估沿江河湖库工业企业、工业集聚区环境和健康风险。</p> <p>2、强化工业集聚区企业环境风险防范设施建设和正常运行监管，加强重点环境风险管控企业应急预案制定，建立常态化的企业隐患排查整治监管机制；加强风险防控体</p>	推进工业集聚区生态化改造，强化企业清洁生产改造，推进节水型企业、节水型工业园区

环境管控单元编码	环境管控单元名称	县级行政区划	面积(km <sup>2</sup> )	管控单元分类	空间布局约束	污染物排放管控	环境风险防控	资源开发效率要求
					4、严格执行畜禽养殖禁养区规定。	<p>新建、改建、扩建高耗能、高排放项目须符合生态环境保护法律法规和相关法定规划，强化“两高”行业排污许可证管理，推进减污降碳协同控制。重点行业按照规范要求开展建设项目碳排放评价。</p> <p>3、加快落实污水处理厂建设及提升改造项目，深化工业园区（工业企业）“污水零直排区”建设，所有企业实现雨污分流。</p> <p>4、加强土壤和地下水污染防治与修复。</p>	系建设。	建设，落实煤炭消费减量替代要求，提高资源能源利用效率。
ZH33060420009	浙江省绍兴市上虞区小越镇工业小区产业集聚重点管控单元	上虞区	8.49	重点管控单元（产业集聚）	<p>1、优化产业布局和结构，实施分区差别化的产业准入条件。</p> <p>2、禁止新建三类工业项目，现有三类工业项目扩建、改建不得增加污染物排放总量，鼓励对现有三类工业项目进行淘汰和提升改造。</p> <p>3、合理规划布局居住、医疗卫生、文化教育等功能区块，与工业区块、工业企业之间设置防护绿地、生活绿地等隔离带。</p> <p>4、严格执行畜禽养殖禁养区规定。</p>	<p>1、严格实施污染物总量控制制度，根据区域环境质量改善目标，削减污染物排放总量。</p> <p>2、新建二类工业项目污染物排放水平要达到同行业国内先进水平，推动企业绿色低碳技术改造。新建、改建、扩建高耗能、高排放项目须符合生态环境保护法律法规和相关法定规划，强化“两高”行业排污许可证管理，推进减污降碳协同控制。重点行业按照规范要求开展建设项目碳排放评价。</p> <p>3、加快落实污水处理厂建设及提升改造项目，深化工业园区（工业企业）“污水零直排区”建设，所有企业实现雨污分流。</p> <p>4、加强土壤和地下水污染防治与修复。</p>	<p>1、定期评估沿江河湖库工业企业、工业集聚区环境和健康风险。</p> <p>2、强化工业集聚区企业环境风险防范设施设备建设和正常运行监管，加强重点环境风险管控企业应急预案制定，建立常态化的企业隐患排查整治监管机制；加强风险防控体系建设。</p>	<p>推进工业集聚区生态化改造，强化企业清洁生产改造，推进节水型企业、节水型工业园区建设，落实煤炭消费减量替代要求，提高资源能源利用效率。</p>
ZH33060420010	浙江省绍兴市上虞区中心城镇生活	上虞区	33.28	重点管控单元（城镇）	<p>1、禁止新建、扩建三类工业项目，现有三类工业项目改建不得增加污染物排放总量，鼓励现有三类工业迁出或关闭。</p> <p>2、禁止新建涉及一类重金属、重点行业重点重金属污染物、持久</p>	<p>1、管控单元内工业污染物排放总量不得增加。</p> <p>2、污水收集管网范围内，禁止新</p>	合理布局工业、商业、居住、科教等功能区块，严格控制噪声、恶臭、油烟等污染排放较大的建设项目布局。	全面开展节水型社会建设，推进节水产品推

环境管控单元编码	环境管控单元名称	县级行政区划	面积(km <sup>2</sup> )	管控单元分类	空间布局约束	污染物排放管控	环境风险防控	资源开发效率要求
	重点管控单元			生活)	<p>性有机污染物排放等环境健康风险较大的二类工业项目。除工业功能区(小微园区、工业集聚点)外,原则上禁止新建其他二类工业项目,现有二类工业项目改建、扩建,不得新增控制单元污染物排放总量。工业功能区(小微园区、工业集聚点)外的现有二类工业项目改建、扩建,不得增加管控单元污染物排放总量。</p> <p>3、严格执行畜禽养殖禁养区规定,城镇建成区内禁止畜禽养殖。</p> <p>4、推进城镇绿廊建设,协同建设区域生态网络和绿道体系,建立城镇生态空间与区域生态空间的有机联系。</p> <p>5、推进既有建筑绿色化改造,高质量发展零碳低耗绿色建筑。</p>	<p>建除城镇污水处理设施外的入河排污口,现有的入河排污口应限期纳管。但相关法律法规和标准规定必须单独设置排污口的除外。</p> <p>3、加快污水处理设施建设与提标改造,加快完善城乡污水管网,加强对现有雨污合流管网的分流改造,深化城镇"污水零直排"区建设。</p> <p>4、加强噪声和臭气异味防治,强化餐饮油烟和机动车尾气治理,严格施工扬尘监管,依法严禁秸秆、垃圾等露天焚烧。</p> <p>5、加强土壤和地下水污染防治与修复。</p>		广普及,限制高耗水服务业用水,推进生活节水降损,实施城市供水管网优化改造,到2025年,全市城市公共供水管网漏损率控制在8%以内。
ZH33060420011	浙江省绍兴市上虞区盖北-谢塘镇城镇生活重点管控单元	上虞区	10.06	重点管控单元(城镇生活)	<p>1、禁止新建、扩建三类工业项目,现有三类工业项目改建不得增加污染物排放总量,鼓励现有三类工业迁出或关闭。</p> <p>2、禁止新建涉及一类重金属、重点行业重点重金属污染物、持久性有机污染物排放等环境健康风险较大的二类工业项目。除工业功能区(小微园区、工业集聚点)外,原则上禁止新建其他二类工业项目,现有二类工业项目改建、扩建,不得新增控制单元污染物排放总量。工业功能区(小微园区、工业集聚点)外的现有二类工业项目改建、扩建,不得增加管控单元污染物排放总量。</p> <p>3、严格执行畜禽养殖禁养区规定,城镇建成区内禁止畜禽养殖。</p> <p>4、推进城镇绿廊建设,协同建设区域生态网络和绿道体系,建立城镇生态空间与区域生态空间的有机联系。</p> <p>5、推进既有建筑绿色化改造,高质量发展零碳低耗绿色建筑。</p>	<p>1、管控单元内工业污染物排放总量不得增加。</p> <p>2、污水收集管网范围内,禁止新建除城镇污水处理设施外的入河排污口,现有的入河排污口应限期纳管。但相关法律法规和标准规定必须单独设置排污口的除外。</p> <p>3、加快污水处理设施建设与提标改造,加快完善城乡污水管网,加强对现有雨污合流管网的分流改造,深化城镇"污水零直排"区建设。</p> <p>3、加强噪声和臭气异味防治,强化餐饮油烟和机动车尾气治理,严格施工扬尘监管,依法严禁秸秆、垃圾等露天焚烧。</p> <p>4、加强土壤和地下水污染防治与修复。</p>	合理布局工业、商业、居住、科教等功能区块,严格控制噪声、恶臭、油烟等污染排放较大的建设项目布局。	全面开展节水型社会建设,推进节水产品推广普及,限制高耗水服务业用水,推进生活节水降损,实施城市供水管网优化改造,到2025年,全市城市公共供水管网漏损率控制在8%以内。

环境管控单元编码	环境管控单元名称	县级行政区划	面积(km <sup>2</sup> )	管控单元分类	空间布局约束	污染物排放管控	环境风险防控	资源开发效率要求
ZH33060420012	浙江省绍兴市上虞区丰惠镇城镇生活重点管控单元	上虞区	4.93	重点管控单元(城镇生活)	<p>1、禁止新建、扩建三类工业项目，现有三类工业项目改建不得增加污染物排放总量，鼓励现有三类工业迁出或关闭。</p> <p>2、禁止新建涉及一类重金属、重点行业重点重金属污染物、持久性有机污染物排放等环境健康风险较大的二类工业项目。除工业功能区(小微园区、工业集聚点)外，原则上禁止新建其他二类工业项目，现有二类工业项目改建、扩建，不得新增控制单元污染物排放总量。工业功能区(小微园区、工业集聚点)外的现有二类工业项目改建、扩建，不得增加管控单元污染物排放总量。</p> <p>3、严格执行畜禽养殖禁养区规定，城镇建成区内禁止畜禽养殖。</p> <p>4、推进城镇绿廊建设，协同建设区域生态网络和绿道体系，建立城镇生态空间与区域生态空间的有机联系。</p> <p>5、推进既有建筑绿色化改造，高质量发展零碳低耗绿色建筑。</p>	<p>1、管控单元内工业污染物排放总量不得增加。</p> <p>2、污水收集管网范围内，禁止新建除城镇污水处理设施外的入河排污口，现有的入河排污口应限期纳管。但相关法律法规和标准规定必须单独设置排污口的除外。</p> <p>3、加快污水处理设施建设与提标改造，加快完善城乡污水管网，加强对现有雨污合流管网的分流改造，深化城镇“污水零直排”区建设。</p> <p>4、加强噪声和臭气异味防治，强化餐饮油烟和机动车尾气治理，严格施工扬尘监管，依法严禁秸秆、垃圾等露天焚烧。</p> <p>5、加强土壤和地下水污染防治与修复。</p>	合理布局工业、商业、居住、科教等功能区块，严格控制噪声、恶臭、油烟等污染排放较大的建设项目布局。	全面开展节水型社会建设，推进节水产品推广普及，限制高耗水服务业用水，推进生活节水降损，实施城市供水管网优化改造，到2025年，全市城市公共供水管网漏损率控制在8%以内。
ZH33060420013	浙江省绍兴市上虞区章镇镇城镇生活重点管控单元	上虞区	4.84	重点管控单元(城镇生活)	<p>1、禁止新建、扩建三类工业项目，现有三类工业项目改建不得增加污染物排放总量，鼓励现有三类工业迁出或关闭。</p> <p>2、禁止新建涉及一类重金属、重点行业重点重金属污染物、持久性有机污染物排放等环境健康风险较大的二类工业项目。除工业功能区(小微园区、工业集聚点)外，原则上禁止新建其他二类工业项目，现有二类工业项目改建、扩建，不得新增控制单元污染物排放总量。工业功能区(小微园区、工业集聚点)外的现有二类工业项目改建、扩建，不得增加管控单元污染物排放总量。</p> <p>3、严格执行畜禽养殖禁养区规定，城镇建成区内禁止畜禽养殖。</p> <p>4、推进城镇绿廊建设，协同建设区域生态网络和绿道体系，建立城镇生态空间与区域生态空间的有机联系。</p> <p>5、推进既有建筑绿色化改造，高质量发展零碳低耗绿色建筑。</p>	<p>1、管控单元内工业污染物排放总量不得增加。</p> <p>2、污水收集管网范围内，禁止新建除城镇污水处理设施外的入河排污口，现有的入河排污口应限期纳管。但相关法律法规和标准规定必须单独设置排污口的除外。</p> <p>3、加快污水处理设施建设与提标改造，加快完善城乡污水管网，加强对现有雨污合流管网的分流改造，深化城镇“污水零直排”区建设。</p> <p>4、加强噪声和臭气异味防治，强化餐饮油烟和机动车尾气治理，严格施工扬尘监管，依法严禁秸</p>	合理布局工业、商业、居住、科教等功能区块，严格控制噪声、恶臭、油烟等污染排放较大的建设项目布局。	全面开展节水型社会建设，推进节水产品推广普及，限制高耗水服务业用水，推进生活节水降损，实施城市供水管网优化改造，到2025年，全市城市公共供水管网漏损率控制在8%以内。

环境管控单元编码	环境管控单元名称	县级行政区划	面积(km <sup>2</sup> )	管控单元分类	空间布局约束	污染物排放管控	环境风险防控	资源开发效率要求
						<p>秆、垃圾等露天焚烧。</p> <p>5、加强土壤和地下水污染防治与修复。</p>		
ZH33060420014	浙江省绍兴市上虞区永和镇城镇生活重点管控单元	上虞区	2.54	重点管控单元(城镇生活)	<p>1、禁止新建、扩建三类工业项目，现有三类工业项目改建不得增加污染物排放总量，鼓励现有三类工业迁出或关闭。</p> <p>2、禁止新建涉及一类重金属、重点行业重点重金属污染物、持久性有机污染物排放等环境健康风险较大的二类工业项目。除工业功能区(小微园区、工业集聚点)外，原则上禁止新建其他二类工业项目，现有二类工业项目改建、扩建，不得新增控制单元污染物排放总量。工业功能区(小微园区、工业集聚点)外的现有二类工业项目改建、扩建，不得增加管控单元污染物排放总量。</p> <p>3、严格执行畜禽养殖禁养区规定，城镇建成区内禁止畜禽养殖。</p> <p>4、推进城镇绿廊建设，协同建设区域生态网络和绿道体系，建立城镇生态空间与区域生态空间的有机联系。</p> <p>5、推进既有建筑绿色化改造，高质量发展零碳低耗绿色建筑。</p>	<p>1、管控单元内工业污染物排放总量不得增加。</p> <p>2、污水收集管网范围内，禁止新建除城镇污水处理设施外的入河排污口，现有的入河排污口应限期纳管。但相关法律法规和标准规定必须单独设置排污口的除外。</p> <p>3、加快污水处理设施建设与提标改造，加快完善城乡污水管网，加强对现有雨污合流管网的分流改造，深化城镇“污水零直排”区建设。</p> <p>4、加强噪声和臭气异味防治，强化餐饮油烟和机动车尾气治理，严格施工扬尘监管，依法严禁秸秆、垃圾等露天焚烧。</p> <p>5、加强土壤和地下水污染防治与修复。</p>	合理布局工业、商业、居住、科教等功能区块，严格控制噪声、恶臭、油烟等污染排放较大的建设项目布局。	全面开展节水型社会建设，推进节水产品推广普及，限制高耗水服务业用水，推进生活节水降损，实施城市供水管网优化改造，到2025年，全市城市公共供水管网漏损率控制在8%以内。
ZH33060420015	浙江省绍兴市上虞区小越镇城镇生活重点管控单元	上虞区	2.57	重点管控单元(城镇生活)	<p>1、禁止新建、扩建三类工业项目，现有三类工业项目改建不得增加污染物排放总量，鼓励现有三类工业迁出或关闭。</p> <p>2、禁止新建涉及一类重金属、重点行业重点重金属污染物、持久性有机污染物排放等环境健康风险较大的二类工业项目。除工业功能区(小微园区、工业集聚点)外，原则上禁止新建其他二类工业项目，现有二类工业项目改建、扩建，不得新增控制单元污染物排放总量。工业功能区(小微园区、工业集聚点)外的现有二类工业项目改建、扩建，不得增加管控单元污染物排放总量。</p> <p>3、严格执行畜禽养殖禁养区规定，城镇建成区内禁止畜禽养殖。</p> <p>4、推进城镇绿廊建设，协同建设区域生态网络和绿道体系，建立城镇生态空间与区域生态空间的有机联系。</p> <p>5、推进既有建筑绿色化改造，高质量发展零碳低耗绿色建筑。</p>	<p>1、管控单元内工业污染物排放总量不得增加。</p> <p>2、污水收集管网范围内，禁止新建除城镇污水处理设施外的入河排污口，现有的入河排污口应限期纳管。但相关法律法规和标准规定必须单独设置排污口的除外。</p> <p>3、加快污水处理设施建设与提标改造，加快完善城乡污水管网，加强对现有雨污合流管网的分流改造，深化城镇“污水零直排”区建</p>	合理布局工业、商业、居住、科教等功能区块，严格控制噪声、恶臭、油烟等污染排放较大的建设项目布局。	全面开展节水型社会建设，推进节水产品推广普及，限制高耗水服务业用水，推进生活节水降损，实施城市供水管网优化改造，到2025年，全市城市公共供水管网漏损率控制在8%

环境管控单元编码	环境管控单元名称	县级行政区划	面积 (km <sup>2</sup> )	管控单元分类	空间布局约束	污染物排放管控	环境风险防控	资源开发效率要求
						<p>设。</p> <p>4、加强噪声和臭气异味防治，强化餐饮油烟和机动车尾气治理，严格施工扬尘监管，依法严禁秸秆、垃圾等露天焚烧。</p> <p>5、加强土壤和地下水污染防治与修复。</p>		以内。
ZH33060420016	浙江省绍兴市上虞区崧厦镇城镇生活重点管控单元	上虞区	7.6	重点管控单元 (城镇生活)	<p>1、禁止新建、扩建三类工业项目，现有三类工业项目改建不得增加污染物排放总量，鼓励现有三类工业迁出或关闭。</p> <p>2、禁止新建涉及一类重金属、重点行业重点重金属污染物、持久性有机污染物排放等环境健康风险较大的二类工业项目。除工业功能区（小微园区、工业集聚点）外，原则上禁止新建其他二类工业项目，现有二类工业项目改建、扩建，不得新增控制单元污染物排放总量。工业功能区（小微园区、工业集聚点）外的现有二类工业项目改建、扩建，不得增加管控单元污染物排放总量。</p> <p>3、严格执行畜禽养殖禁养区规定，城镇建成区内禁止畜禽养殖。</p> <p>4、推进城镇绿廊建设，协同建设区域生态网络和绿道体系，建立城镇生态空间与区域生态空间的有机联系。</p> <p>5、推进既有建筑绿色化改造，高质量发展零碳低耗绿色建筑。</p>	<p>1、管控单元内工业污染物排放总量不得增加。</p> <p>2、污水收集管网范围内，禁止新建除城镇污水处理设施外的入河排污口，现有的入河排污口应限期纳管。但相关法律法规和标准规定必须单独设置排污口的除外。</p> <p>3、加快污水处理设施建设与提标改造，加快完善城乡污水管网，加强对现有雨污合流管网的分流改造，深化城镇“污水零直排”区建设。</p> <p>4、加强噪声和臭气异味防治，强化餐饮油烟和机动车尾气治理，严格施工扬尘监管，依法严禁秸秆、垃圾等露天焚烧。</p> <p>5、加强土壤和地下水污染防治与修复。</p>	合理布局工业、商业、居住、科教等功能区块，严格控制噪声、恶臭、油烟等污染排放较大的建设项目布局。	全面开展节水型社会建设，推进节水产品推广普及，限制高耗水服务业用水，推进生活节水降损，实施城市供水管网优化改造，到2025年，全市城市公共供水管网漏损率控制在8%以内。
ZH33060420017	浙江省绍兴市上虞区经济开发区周边城镇生活重点管控单元	上虞区	10.75	重点管控单元 (城镇生活)	<p>1、禁止新建、扩建三类工业项目，现有三类工业项目改建不得增加污染物排放总量，鼓励现有三类工业迁出或关闭。</p> <p>2、禁止新建涉及一类重金属、重点行业重点重金属污染物、持久性有机污染物排放等环境健康风险较大的二类工业项目。除工业功能区（小微园区、工业集聚点）外，原则上禁止新建其他二类工业项目，现有二类工业项目改建、扩建，不得新增控制单元污染物排放总量。工业功能区（小微园区、工业集聚点）外的现有二类工业项目改建、扩建，不得增加管控单元污染物排放总量。</p> <p>3、严格执行畜禽养殖禁养区规定，城镇建成区内禁止畜禽养殖。</p>	<p>1、管控单元内工业污染物排放总量不得增加。</p> <p>2、污水收集管网范围内，禁止新建除城镇污水处理设施外的入河排污口，现有的入河排污口应限期纳管。但相关法律法规和标准规定必须单独设置排污口的除外。</p> <p>3、加快污水处理设施建设与提标</p>	合理布局工业、商业、居住、科教等功能区块，严格控制噪声、恶臭、油烟等污染排放较大的建设项目布局。	全面开展节水型社会建设，推进节水产品推广普及，限制高耗水服务业用水，推进生活节水降损，实施城市供水管网优化改造，到2025

环境管控单元编码	环境管控单元名称	县级行政区划	面积 (km <sup>2</sup> )	管控单元分类	空间布局约束	污染物排放管控	环境风险防控	资源开发效率要求
					<p>4、推进城镇绿廊建设，协同建设区域生态网络和绿道体系，建立城镇生态空间与区域生态空间的有机联系。</p> <p>5、推进既有建筑绿色化改造，高质量发展零碳低耗绿色建筑。</p>	<p>改造，加快完善城乡污水管网，加强对现有雨污合流管网的分流改造，深化城镇“污水零直排”区建设。</p> <p>4、加强噪声和臭气异味防治，强化餐饮油烟和机动车尾气治理，严格施工扬尘监管，依法严禁秸秆、垃圾等露天焚烧。</p> <p>5、加强土壤和地下水污染防治与修复。</p>		<p>年，全市城市公共供水管网漏损率控制在8%以内。</p>
ZH33060420018	浙江省绍兴市上虞区杭州湾上虞经济技术开发区城镇生活重点管控单元	上虞区	22.42	重点管控单元（城镇生活）	<p>1、禁止新建、扩建三类工业项目，现有三类工业项目改建不得增加污染物排放总量，鼓励现有三类工业迁出或关闭。</p> <p>2、禁止新建涉及一类重金属、重点行业重点重金属污染物、持久性有机污染物排放等环境健康风险较大的二类工业项目。除工业功能区（小微园区、工业集聚点）外，原则上禁止新建其他二类工业项目，现有二类工业项目改建、扩建，不得新增控制单元污染物排放总量。工业功能区（小微园区、工业集聚点）外的现有二类工业项目改建、扩建，不得增加管控单元污染物排放总量。</p> <p>3、严格执行畜禽养殖禁养区规定，城镇建成区内禁止畜禽养殖。</p> <p>4、推进城镇绿廊建设，协同建设区域生态网络和绿道体系，建立城镇生态空间与区域生态空间的有机联系。</p> <p>5、推进既有建筑绿色化改造，高质量发展零碳低耗绿色建筑。</p>	<p>1、管控单元内工业污染物排放总量不得增加。</p> <p>2、污水收集管网范围内，禁止新建除城镇污水处理设施外的入河排污口，现有的入河排污口应限期纳管。但相关法律法规和标准规定必须单独设置排污口的除外。</p> <p>3、加快污水处理设施建设与提标改造，加快完善城乡污水管网，加强对现有雨污合流管网的分流改造，深化城镇“污水零直排”区建设。</p> <p>4、加强噪声和臭气异味防治，强化餐饮油烟和机动车尾气治理，严格施工扬尘监管，依法严禁秸秆、垃圾等露天焚烧。</p> <p>5、加强土壤和地下水污染防治与修复。</p>	<p>合理布局工业、商业、居住、科教等功能区块，严格控制噪声、恶臭、油烟等污染排放较大的建设项目布局。</p>	<p>全面开展节水型社会建设，推进节水产品推广普及，限制高耗水服务业用水，推进生活节水降损，实施城市供水管网优化改造，到2025年，全市城市公共供水管网漏损率控制在8%以内。</p>
ZH33060430001	上虞区一般管控单元	上虞区	637.29	一般管控单元	<p>1、原则上禁止新建三类工业项目（重污染行业整治提升选址于此的除外），现有三类工业项目扩建、改建不得增加污染物排放总量并严格控制环境风险。</p> <p>2、禁止新建涉及一类重金属、重点行业重点重金属污染物、持久性有机污染物排放的二类工业项目，改建、扩建涉及一类重金属、重点行业重点重金属污染物、持久性有机污染物排放的二类工业项</p>	<p>1、加强工业污染物排放管控，原则上管控单元内工业污染物排放总量不得增加。</p> <p>2、加强农业面源污染治理，严格控制化肥农药施加量，合理水产养殖布局，控制水产养殖污染，</p>	<p>1、加强生态公益林保护与建设，防止水土流失。</p> <p>2、禁止向农用地排放重金属或者其他有毒有害物质含量超标的污水、污泥，以及可能造成土壤污染的清淤底泥、尾矿、矿渣等。</p> <p>3、加强农田土壤、灌溉水的监测及评价，</p>	<p>1、实行水资源消耗总量和强度双控，推进农业节水，提高农业用水效率。</p> <p>2、优化能源结</p>

环境管控单元编码	环境管控单元名称	县级行政区划	面积(km <sup>2</sup> )	管控单元分类	空间布局约束	污染物排放管控	环境风险防控	资源开发效率要求
					<p>目不得增加管控单元污染物排放总量；禁止在工业功能区（小微园区、工业集聚点）外新建其他二类工业项目，一二产融合的加工类项目、利用当地资源的加工项目、工程项目配套的临时性项目等确实难以集聚的二类工业项目除外；工业功能区（小微园区、工业集聚点）外现有二类工业项目改建、扩建，不得增加污染物排放总量。</p> <p>3、建立集镇居住商业区、耕地保护区与工业功能区等集聚区块之间的防护带。</p> <p>4、严格执行畜禽养殖禁养区规定，根据区域用地和消纳水平，合理确定养殖规模。</p> <p>5、加强基本农田保护，严格限制非农项目占用耕地。</p>	<p>逐步削减农业面源污染物排放量。推动农业领域减污降碳协同。依法严禁秸秆露天焚烧。有序推进农田退水“零直排”工程建设。</p>	<p>对周边或区域环境风险源进行评估。</p>	<p>构，加强能源清洁利用。</p>

附件

## 市级有关单位名单

市发展改革委、市经信局、市科技局、市财政局、市自然资源和规划局、市建设局、市交通运输局、市水利局、市农业农村局、市文化和旅游局、市商务局、市统计局、市气象局。

