永嘉县教育局文件

永教发〔2021〕58 号

永嘉县教育局
关于 2021 年普通高中招收特长生的通知

各中学:

根据《温州市 2021 年初中学业水平考试与高中招生实施意见》(温教基〔2021〕9 号)精神，普通高中可根据办学特色，招收在体育、艺术等方面有特长的应届初中毕业生，招生人数不超过学校当年招生计划的 5%。经研究，我局同意永嘉中学、温州翔宇中学、罗浮中学、上塘中学、永嘉二中等 5 所普通高中的申请，招收特长生。现将有关事项通知如下:

一、招生对象

2021 年在籍(以电子注册学籍为准)初中应届毕业生。以下五类对象均可报考:

（一）永嘉户籍在永嘉县内初中学校就读毕业，在永嘉参加2021年初中毕业升学考试。

（二)永嘉户籍在永嘉县外温州市范围内初中学校就读毕业，在就读地报考高中，要求回永嘉录取。

（三）永嘉户籍在温州市外初中学校就读毕业，回永嘉报名参加2021年初中学业水平考试并要求在永嘉升学。

（四）永嘉县外温州市内户籍在永嘉初中学校有三年连续完整学习经历,在永嘉参加2021年初中学业水平考试并要求在永嘉升学。

（五）温州市外户籍在永嘉县内初中学校就读毕业，在永嘉参加2021年初中学业水平考试并要求在永嘉升学。该类学生报考特长生还须具备规定的三个条件:

（1）具有初中电子学籍和在永嘉初中三年连续完整的学习经历。

（2）学生父母其中一方或法定监护人在永嘉县范围内已取得《浙江省居住证》或在永嘉县范围内居住登记一年以上，并在永嘉县范围内取得市监部门许可的营业执照或与用人单位签订一年及以上劳动合同（时间截止2021年3月31日）。

（3）学生父母其中一方或法定监护人须在温州市范围内缴纳养老保险费一年及以上（时间截止2021年6月30日）。

二、招生计划

见附件1。

三、报名条件

（一）永嘉中学和温州翔宇中学报名条件

1.综合素质评价要求:

综合素质测评等第 2A3B 及以上，综合表现评定合格及以上。并且报考体育、艺术、科技特长生的考生，其相对应的运动健康、艺术素养、创新实践必须达到 A 等。

2.专业要求

体育类（符合下列条件之一）

（1）国家一、二级运动员证书获得者;

（2）温州市中学生田径运动会体育特色项目学校初中组个人项目前八名获得者;

（3）县级及以上中学生田径运动会初中组个人项目前三名获得者;

（4）县级及以上教育行政部门举办的中学生中国象棋比赛个人前三名获得者;

（5）永嘉县学生体育节中小学生男子足球比赛前三名获得者的主力队员或温州市区中学生体育节足球比赛（包括温州市春、秋季中学生足球联赛）市直属学校前八名的主力队员;

（6）永嘉县初中生篮球比赛前三名获得者的主力队员;

（7）永嘉县学生体育节暨中小学生羽毛球比赛团体比赛前三名获得者的主力队员或个人单打比赛前三名获得者;

（8）永嘉县中小学生乒乓球比赛团体比赛前三名获得者的主力队员或个人单打比赛前三名获得者;

（9）永嘉县中小学生网球比赛团体比赛前三名获得者的主力

队员或个人单打比赛前三名获得者;

（10）温州市第十七届运动会（青少年部）象棋、乒乓球、篮球、足球、羽毛球、田径、网球等比赛团体比赛前八名获得者的主力队员或个人项目前八名获得者。

艺术类（符合下列条件之一）

（1）浙江省中学生艺术特长水平测试 A 级证书获得者;

（2)县级及以上教育行政部门举办的艺术比赛相关个人项目县级一等奖（市级二等奖、省三等奖）及以上获得者。

信息学类(符合下列条件之一**)**

全国青少年奥林匹克信息学联赛市级三等奖及以上（noip 市级三等奖及以上，csp 第一轮三等奖及以上）获得者。

所有考生获奖项目必须是初中阶段（2018 年 9 月 1 日—2021 年 5 月 8 日）获得（以获奖证书或相关文件为准），报考项目与获奖项目必须一致。

3.身体素质要求

报考体育类考生要求身体健康，报名时提供今年 4 月份以来县级及以上医院体检相关项目（血压、肝功能、心肺功能等）体检单。能正常参加大运动量体育训练。

（二）上塘中学、罗浮中学、永嘉二中等 3 所学校报名条件

1.综合素质评价要求

综合素质测评等第 1A4B 及以上，综合表现评定合格及以上。并且报考体育、艺术特长生的考生，其相对应的运动健康、艺术素养必须达到 A 等。

2.专业要求

体育类（符合下列条件之一）

（1）国家一、二级运动员证书获得者;

（2）教育行政部门组织的运动项目比赛个人项目县级前八名及以上获得者;

（3）教育行政部门组织的运动项目比赛团体县级前八名及以上获得者的主力队员。

艺术类

（1）浙江省中学生艺术特长水平测试 A、B 级证书获得者;

（2)县级及以上教育行政部门举办的艺术比赛相关个人项目县级三等奖及以上获得者。

所有考生获奖项目必须是初中阶段（2018 年 9 月 1 日—2021 年 5 月 8 日）获得（以获奖证书或相关文件为准），报考项目与获奖项目必须一致。

3.身体素质要求:

报考体育类考生要求身体健康，提供今年 4 月份以来县级及以上医院体检相关项目（血压、肝功能、心肺功能等）体检单。能正常参加大运动量体育训练。

永嘉户籍在县外就读初中毕业，报名参加温州市初中学业水平考试回永嘉录取，具有与上述等级相当的获奖经历的考生可凭获奖证明报名。

四、报名办法

（一）符合特长生报考条件的考生，应填写《2021 年永嘉县普

通高中特长生报考志愿表》（附件 8，初中学校可在“县政府信息公开网——县教育局专栏”下载，印发给考生），由就读学校签署意见后，带报考材料（①2021 年永嘉县普通高中特长生报考志愿表②学生基本信息表③户口簿原件和复印件④符合报考条件的体育、艺术获奖证书或相关文件的原件和复印件⑤与中考报名同底的一寸照片 3 张⑥体育类考生提交近期〈4 月份以来〉县级及以上医院体检相关项目〈血压、肝功能、心肺功能等〉体检单⑦体育类考生提交专业测试日〈5 月 22 日〉的“人身意外伤害险”原件与复印件）于 5 月 8 日（周六）到教育研训大楼（码道街 67 号）3 楼报名，上午 8:30—11:30，下午 2:00—5:00。报名时考生向报考第一志愿学校提交相关材料各一份，原件审核后当场归还。

（二）每位考生限报 1 个项目，每人最多只能报考 2 所学校；报考 2 所学校的，报考项目必须一致。

（三）报考永嘉中学篮球项目的男生，填报志愿时，须写明篮球项目的位置（前锋）；报考永嘉二中篮球项目的男生，填报志愿时，须写明篮球项目的位置（前锋、中锋，2 选 1）。报考上塘中学篮球项目的考生，因该校自行组织专业测试，直接向学校教务处报名。

五、专业测试

事项	时间	地点
领准考证	5 月 22 日（周六） 上午 7:45—8:00	永嘉县实验中学（另:足球项目在永嘉中学足球场，网球项目在永嘉中学网球场）
专业测试	5 月 22 日（周六） 上午 8:30—11:30 下午 1:00—5:00	

专业测试由县教育局统一组织（除上塘中学篮球项目），考生凭《2021年永嘉县特长生考试准考证》参加考试，考生必须提前30分钟到考点检录，迟到15分钟作自动放弃论处。

（一）评分标准

1.乒乓球项目测试内容与评分标准见附件2

2.羽毛球项目测试内容与评分标准见附件3

3.足球项目测试内容与评分标准见附件4

4.篮球项目测试内容与评分标准见附件5

5.网球项目测试内容与评分标准见附件6

6. 2021年永嘉中学等5校特长生录取要求见附件7

7.艺术项目测试评分标准由评分老师现场确定

（二）测试项目

1.田赛、径赛

100m、200m、400m、800m、1500m、3000m（女）、5000m（男）100m跨栏（女）、110m跨栏（男）、400m跨栏、跳高、跳远、三级跳远、铅球、铁饼、标枪。

男子 110m栏：栏高 91.4cm，栏间距 9.14m，起跑至第一栏13.72m。

女子100m栏：栏高76.2cm，栏间距8.5m，起跑至第一栏13m

男子400m栏：成年标准栏

女子400m栏：成年标准栏

铅球：男子5kg　　女子4kg

铁饼：男子1kg　　女子1kg

标枪：男子 700g　　女子 600g

2.篮球（总分 100 分）

男生篮球专业考试按考生填报的前锋、中锋、后卫分三类组织进行，女生篮球专业考试统一进行。考试内容如下：

(1)助跑摸高；(2)距形折返跑；(3)往返运球投篮（两个来回）；(4)一分钟投篮；(5)全场比赛；(6)篮球专项形态指标（中锋专项）。除中锋外，各类考生专业考试内容相同，但考试内容各项分值不相同，详见附件 5。

3.足球（总分 100 分）

（1）30 米跑 20%;（2）颠球 30%;（3）运球绕杆射门 30%;（4）比赛 20%。

4.乒乓球（总分 100 分）

（1）一分钟跳绳 10%;（2）正手攻球 20%;（3）反手推拔 20%;（4）实战 50%。实战采用单淘汰赛（按素质得分排名种子），三局二胜制，每局 11 分制。

5.羽毛球（总分 100 分）

（1）两点吊两点 10%;（2）半场杀上网搓 10%;（3）羽毛球半场控反控练习 20%;（4）实战 60%。实战采取抽签单淘汰赛，一局定胜负，每局 21 分制。

6.网球（总分 100 分）

（1）扇形折返跑 15%;（2）网球技术组合 30%;（3）发球 20%;（4）比赛 35%，根据参赛人数选定赛制。

7.美术（总分 100 分）

（1）考试办法：采用现场作画。画种：速写、素描。画纸由现场提供，画板、画具等自备。作品规格素描 40 × 60cm，速写 20 × 30cm。

（2）考试项目及时间：速写 20 分钟，素描 2 小时 30 分钟。考试内容现场公布。

（3）评分方法：总成绩采用百分制，其中速写占 30%，素描占 70%。

8.书法（总分 100 分）

（1）考试办法：现场书写，纸张现场提供，笔、墨等工具自备。毛笔作品规格四尺竖对开。

（2）考试项目及时间：毛笔书法考试，考生必须用两种书体分别书写规定内容，其中一种必须用楷书书写，另一种可自选行书、草书、隶书、篆书等书体中一种，不按规定书体书写的，一律以零分处理。考试时间 2 小时 30 分钟。

（3）评分方法：毛笔以百分制评分。毛笔，两种书体各以 50% 计入总成绩。

9.音乐（总分 100 分）

（1）考试办法：由考评人员现场抽签确定各考生的考试次序及内容，考生现场完成，现场进行评分。伴奏带及乐器（除钢琴外）等自备。

（2）考试项目：

①艺术素质考试：视唱练耳。

②专项考试：声乐、器乐、舞蹈任选一种。声乐：自选歌曲一首（清唱）；器乐：自选乐曲一首，时间不超过5分钟，不能用伴奏带；舞蹈：表演一段舞蹈，时间不超过5分钟，伴奏带自备。

（3）评分方法：总成绩采用百分制评分，其中艺术素质考试成绩占30%，专项考试成绩占70%。

10.摄影（总分100分）

考试办法：①考生到县实验中学集中，由专人带领到指定场所现场拍摄。②考生自备相机（必须用数码相机）及拍摄所需器材和数据传输线。③在规定时间内上交现场拍摄的储存卡（卡内除考试要求拍摄的内容外无其他内容）。经审核后现场由考生选出3张作品（其中必须有一张拍摄动态物体）拷入指定的电脑内保存，照片统一冲洗。④拍摄时间2个小时。

六、录取办法与规定

（一）录取办法

1.永嘉中学和温州翔宇中学

(1)体育类

①中国象棋

不组织专业测试。符合报名条件，升学考试成绩高于2021年永嘉县普高录取最低控制分数线100分(含) 的考生中，按升学考试成绩择优录取，其中国家一级运动员高于2021年永嘉县普高录取最低控制分数线 50分(含)，国家二级运动员高于 2021年永嘉县普高录取最低控制分数线90分(含)。

②田赛、径赛、篮球、足球、羽毛球、乒乓球、网球

符合报名条件的考生，参加专业测试，升学考试成绩高于2021年永嘉县普高录取最低控制分数线50分（含），其中国家二级运动员不低于普高录取最低控制分数线，国家一级运动员可低于普高录取最低控制分数线50分（含）内，报考田赛、径赛类考生，按附件7中的录取顺序男女分别录取，同一项目依据专业测试成绩择优录取，每次取一名，额满为止。报考其他项目则按专业测试成绩择优录取（详见附件7）；如果专业成绩相同，则按升学考试成绩择优录取。

(2)艺术类

符合永嘉中学报名条件，参加专业测试，升学考试成绩高于2021年永嘉县普高录取最低控制分数线100分（含）的考生中，按专业测试成绩择优录取；符合温州翔宇中学报名条件，参加专业测试，升学考试成绩高于2021年永嘉县普高录取最低控制分数线90分（含）的考生中，按专业测试成绩择优录取。如果专业成绩相同，则按升学考试成绩择优录取。

(3)信息学（编程）

不组织专业测试。符合报名条件，升学考试成绩高于2021年永嘉县普高录取最低控制分数线100分(含) 的考生中，按升学考试成绩择优录取。

2.罗浮中学、上塘中学、永嘉二中等3所学校

符合报名条件，参加专业测试。各招生学校对专业成绩和升学考试成绩均设定最低要求。体育类考生不低于永嘉县2021普高最低录取控制分数线，其中国家二级运动员可以低于普高录取最

低控制分数线 50 分（含）内，国家一级运动员可以低于普高录取最低控制分数线 100 分（含）内；艺术类考生升学考试成绩高于 2021 年永嘉县普高录取最低控制分数线 15 分（含）。报考田赛、径赛类考生，按附件 7 中的录取顺序男女分别录取，同一项目依据专业测试成绩择优录取，每次取一名，额满为止。报考其他项目的考生，则按专业成绩择优录取（详见附件 7）；如果专业成绩同分，则按升学考试成绩择优录取。

（二）录取工作的几项规定

1.田赛、径赛同一项目录取不超过 2 人。

2.按考生志愿顺序录取，额满为止。前一志愿学校录取后，后一志愿学校不能录取，第一志愿未被录取，参与第二志愿学校录取。

3.所有学校特长生录取中，若考生升学考试成绩总分（含市、县级加分）相同则根据《2017 年温州市高中招生同分录取规则》的同分录取规则执行。

4.招生学校专业项目（有性别要求的，认定为男女两个独立项目）报名人数不足 2 人（因 2020 年新冠疫情，县局取消了当年的体育节，今年的报名人数降低要求。）,该项目招生计划取消；特长生招生不足，空缺的名额不再转为中考其他招生指标，自动作废。

5.特长生专业测试成绩在县政府信息公开网——县教育局专栏上予以公示，普高最低录取控制分数线确定后，开始录取特长生。录取工作结束后，由招生学校发录取通知书，考生在规定时间内到招生学校报到。

6.特长生招生工作单独进行，在普高平行志愿录取前录取。未被录取的考生，仍可参加普通高中、职业高中录取。

7.各初中学校要指定专人负责此项工作，将本文件在校园内张贴，并将《2021年永嘉县普通高中特长生报考志愿表》印发给报考的学生，帮助考生了解各校特长生招生计划、报名办法、测试项目、评分标准和录取办法等事项，指导考生填报志愿。

8.本文件解释权归永嘉教育局中招办，咨询电话：67222920。

附件：1. 2021年普通高中特长生招生计划

2. 乒乓球项目测试内容与评分标准

3. 羽毛球项目测试内容与评分标准

4.足球项目测试内容与评分标准

5.篮球项目测试内容与评分标准

6.网球项目测试内容与评分标准

7.2021年永嘉中学等5校特长生录取要求

8.2021年永嘉县普通高中特长生报考志愿表

永嘉县教育局

2021年4月28日

附件 1:

2021 年普通高中特长生招生计划

项目 学校	体育类								艺术类				信息学	合计
	田赛	径赛	篮球	足球	中国象棋	羽毛球	乒乓球	网球	音乐（声乐、器乐、舞蹈）	美术(绘画)	书法（毛笔）	摄影	编程	
永嘉中学	男 3 女 1	男 3 女 1	男 1 女 3	男 1	男 1 女 1	男 1 女 1	男 1 女 1	男 1 女 2	声乐 2 器乐 2 舞蹈 2	2	毛笔 2	1	2	35
温州翔宇											毛笔 2			2
罗浮中学	男 2 女 3	男 2 女 3		男 5					声乐 2 器乐 1 舞蹈 1	7	毛笔 2			28
上塘中学	男 2 女 1	男 3 女 2	男 5 女 5		男 1	男 2 女 1			声乐 1 舞蹈 1	4				28
永嘉二中	男 2 女 2	男 2 女 2	男 2 女 2						声乐 1 舞蹈 1					14
合计	16	18	18	6	3	5	2	3	14	13	6	1	2	107

备注：上塘中学篮球项目自行组织专业测试。

附件 2:

乒乓球项目测试内容与评分标准

跳绳 10%		正手攻球 20%			反手推拨球 20%			实战综合 50%	
成绩	得分	成绩	得分	技 评（10 分）	成绩	得分	技 评（10 分）	名次	得分
200	10	60	10		60	10		1	50
190	9.5	58	9.5		58	9.5		2	45
180	9.0	56	9.0		56	9.0		3	40
170	8.5	54	8.5		54	8.5		4	35
160	8.0	52	8.0		52	8.0		5	30
150	7.5	50	7.5		50	7.5		6	25
140	7.0	48	7.0		48	7.0		7	20
130	6.5	46	6.5		46	6.5		8	15
120	6.0	44	6.0		44	6.0		9	10
110	5.5	42	5.5		42	5.5		10	5
100	5.0	40	5.0		40	5.0			
90	4.5	38	4.5		38	4.5			
80	4.0	36	4.0		36	4.0			
70	3.5	34	3.5		34	3.5			
60	3.0	32	3.0		32	3.0			
50	2.5	30	2.5		30	2.5			
40	2.0	28	2.0		28	2.0			
30	1.5	26	1.5		26	1.5			
20	1.0	24	1.0		24	1.0			

注：1.技术评定每项满分为10分，按技术评分；
2.跳绳、正手攻球、反手推拨球时间为1分钟；
3.实战采用单淘汰赛（按素质得分排名种子），三局二胜制，每局11分制。

附件 3:

羽毛球项目测试内容与评分标准

一、测试项目：

1. 两点吊两点

2. 半场杀上网搓

3. 羽毛球半场控反控练习

4. 实战比赛

二、测试方法与标准：

（一）两点吊两点（10 分）:

1. 方法：考生两人为一组做两点吊两点练习，吊球者在后场两个点将球吊至对方网前的两个点上，挑球者将球挑至对方后场的两个点上，在击完球后须快速回中心位置。每考生须做吊球、挑球各 3 分钟。（学生水平不同成绩就会不同，可以改成考生和考官一组，可以在网前两侧画矩形框，这样比较公平，没有异议）

2. 要求：吊球下落速度快，落点刁钻；挑球必须将球挑得又高又远，落点准确；完成吊球和挑球后必须回中心位置。

3. 评分标准:

差：0～2 分

吊球、挑球的失误率很高，动作有明显错误。

中：3～5 分

吊球下落速度慢，落点不准确；挑球无法挑到底线；完成吊球和挑球后没有回中心位置。

良：6～8 分

吊球下落速度不够快，落点不够准确；挑球基本能挑到底线，但不够高；完成吊球和挑球后能回中心，但移动范围不够大。

优：9～10分

吊球下落速度快，落点刁钻；挑球挑得又高又远；完成吊球和挑球后能迅速回中心位置。

（二）半场杀上网搓（10分）:

1.方法：考生两人为一组做杀上网练习，杀球方将对方发（击）过来的后场球扣杀至对方场区内，并随后从后场移动至网前搓球。每考生须做杀上网搓练习3分钟。（可以改成考生和考官一组）

2.要求：杀球凶狠、落点刁钻；搓球时须抢高点，球须搓得旋转且贴网。

3.评分标准：

差：0～2分

杀完球上不了网，无法将杀球与搓球连贯起来。

中：3～5分

杀球下落速度不够快，球偏高，网前搓球抢不到高点，球不旋转且不贴网。

良：6～8分

杀球不够凶狠，搓球基本能抢高点，搓球不够旋转或不够贴网。

优：9～10分

杀球凶狠、落点刁钻；能抢高点搓球，球搓得旋转且贴网。

（三）羽毛球半场控反控练习（20分）:

1.方法：在羽毛球半场内，考生两人一组，进行控反控练习，时间五分钟。

2.要求：运用羽毛球技术，能合理处理各种来球，技术动作连贯合理，不能杀球。判断反应快，移动迅速，跑位正确，出球落点质量高。

3.评分标准：

差：0～5分

判断能力差，移动不到位，运用技术不合理，出球落点质量差，无法

完成练习

中：6～10分

判断能力一般，移动不及时，技术运用与出球落点质量一般，完成练习能力一般

良：11～15分

判断能力较好，移动及时到位，技术运用与出球落点质量较好，完成练习能力较好。

优：16～20分

判断能力好，移动及时到位，技术运用与出球落点质量好，完成练习能力强。

（四）实战比赛（60分）:

1.方法：考生进行单打实战比赛，抽签单淘汰，原则上打一局，每局21分。比赛对手由考评长指派，裁判由考评员担任。

要求：考生必须认真比赛，发挥技、战术水平，服从裁判的判决，争取优异成绩。

3.评分标准:

差：0～30

攻守技术差， 判断能力差，技、战术意识及运用差。

中：31～40

攻守技术不全面，判断能力一般，技、战术意识及运用一般。

良：41～50

攻守技术比较全面，判断能力比较强，技、战术意识较强，运用较合理。

优：51～60

攻守技术全面，判断能力强，技、战术意识强，运用合理。

附件 4:

足球项目测试内容和评分标准

一、测试内容与分值：

1. 30 米跑（20 分）

2. 颠球（达标 20 分+技评 10 分）

3. 运球绕杆射门（达标 20 分+技评 10 分）

4. 比赛（20 分）

二、测试方法与标准：

（一）30 米跑（20 分）

考生自己站立式起跑，人动开表计时。考生可跑 2 次，取最好一次为最后成绩。30 米跑考生不能穿田径比赛的钉鞋。

成绩	4″00	4″03	4″06	4″09	4″12	4″15	4″18	4″21	4″24	4″27
得分	20	19	18	17	16	15	14	13	12	11
成绩	4″30	4″33	4″36	4″39	4″42	4″45	4″48	4″51	4″54	4″57
得分	10	9	8	7	6	5	4	3	2	1

（二）颠球（达标 20 分+技评 10 分）

考生身体各部位颠球:

1. 达标得分

成绩	50	47	45	42	40	37	35	32	30	27
得分	20	19	18	17	16	15	14	13	12	11
成绩	25	22	20	17	15	12	10	7	5	2
得分	10	9	8	7	6	5	4	3	2	1

2. 技评得分

根据考生在颠球过程中能运用多个部位颠球和颠球动作放松度等进行评分。

动作放松，能用多部位颠球 8-10 分。动作放松，运用单一部位颠球 7-7.9 分。

动作紧张，用多部位颠球 6-6.9 分。动作紧张，运用单一部位颠球 5.9 分及以下。

（三）运球绕杆射门（达标 20 分+技评 10 分）

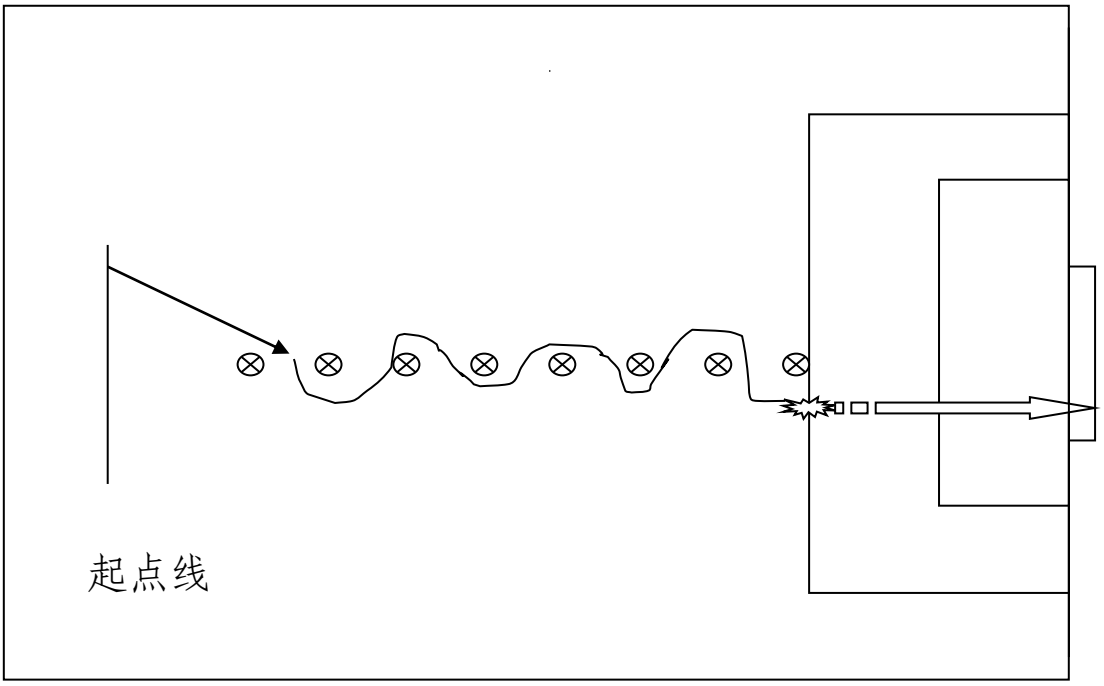

如上图所示，距离球门 18.5 米处开始放一杆，之后每隔 2 米放一杆，共 8 根杆，起点距离杆是 4 米，考生从起点出发，球动开表计时，考生运球依次绕杆后射门，球至球门线时停表，射门不中无成绩，射中门框算进门。

考生测 2 次，取最好一次为最后成绩。

1.达标得分（20 分）

成绩	13″3	13″	12″8	12″5	12″3	12″	11″8	11″5	11″3
得分	**3**	**4**	**5**	**6**	**7**	**8**	**9**	**10**	**11**
成绩	11″	10″8	10″5	10″3	10″	9″8	9″5	9″3	9″
得分	**12**	**13**	**14**	**15**	**16**	**17**	**18**	**19**	**20**

2.技评得分（10 分）

根据考生在运球过程中脚法的运用情况，控制球的能力，射门的脚法、

力量等进行评分。运球脚法运用娴熟、控球能力好、射门脚法及力量好得8-10 分。运球脚法运用较娴熟、控球能力较好、射门脚法及力量较好得7-7.9 分。运球脚法运用一般、控球能力一般、射门脚法及力量一般得 6-6.9分。运球脚法运用不娴熟、控球能力差、射门脚法及力量差得 5.9 分及以下。

（四）比赛（20 分）

根据考生在比赛过程中技术、战术的运用情况及体能（包括体力、速度）、对比赛的全局观等综合因素进行评分。技术动作运用合理有效、战术意识强、体能好、有全局观得 16-20 分。技术动作运用较合理有效、战术意识较强、体能较好、较有全局观得 14-15 分。技术动作运用效果一般、战术意识一般、体能一般、全局观情况一般得 12-13 分。技术动作运用不合理有效、战术意识不强、体能差、没有全局观得 11 分及以下。

比赛时间一般要求 30 分钟以上，如果考生人数不够比赛实际需要，可以进行一定区域内的抢截球比赛。

附件 5:

篮球项目测试内容与评分标准

一、测试项目与内容

（一）助跑摸高

助跑单、双脚跳起摸高，以摸高的最高度计分，每人做两次，计其中一次最佳成绩。得分详见评分表

（二）距形折返跑

由球场的底线开始跑到罚球线返回出发点,再跑到中线返回出发点,然后跑到前场罚球线返回出发点,最后跑到对面底线再返回出发点。得分详见评分表

（三）往返运球投篮（两个来回）

1.方法

由球场右侧边线中点开始，面向球篮以右手运球上篮，同时开始计时，球投中篮后，还以右手运至左侧边线中点，然后折转换左手运球上篮，投中篮后，还以左手运球回到原起点，同样再重复上述运球投篮，再回到原起点时停表。（见图）

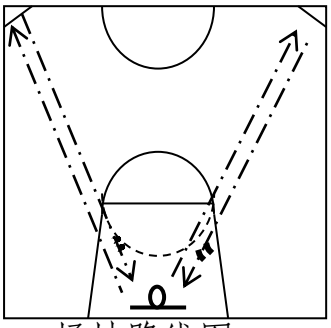

场地路线图

要求：连续运球，不得远推运球上篮，必须投中篮后，才能继续运球，投不中要继续再投，直到投中，投篮的手（左手或右手投）不加限制。

2.标准

优秀：动作正确、协调、熟练、能运用左右手投篮,投篮一次投中

良好：动作较正确、熟练、投篮一次投中

及格：动作基本正确、熟练、身体不够协调

不及格：动作不正确、不熟练、不协调

（四）1 分钟投篮

1.方法

以篮圈投影下圆心,以该点至罚球线的距离为半径,划一圆弧。开始时考生在圆圈外作跳投，并开始计时，投篮后自己抢篮板球,再运球至弧线外再投篮,连续投一分钟(女生投篮可做定位投,也可做跳投。)(见图)

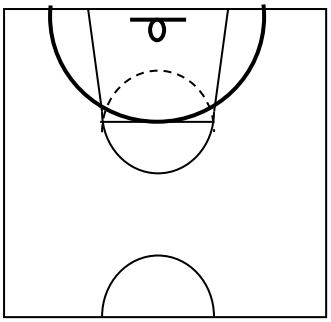

投篮场地图

要求：必须向上跳起投篮,否则不算跳起投篮,投篮时不得踏线或过线,不得带球跑，违者投中无效。对女生做跳投者,技评分可提高一个分数段。

2.标准

优秀：动作连贯、协调、起跳迅速、手法正确。

良好：动作较连贯、协调、起跳迅速、手法较正确

及格：动作基本连贯、协调、起跳较缓慢、手法基本正确

不及格：动作不连贯、不协调、起跳缓慢、手法不正确

（五）全场比赛

1.方法

根据考生人数或当地具体情况，进行全场或半场的编队比赛，采用半场人盯人防守，测验其技术和战术的运用能力。对成绩较好的考生，可再进行一轮比赛，每场比赛时间，要以能够全部观察、了解每个考生的情况而定，评定的内容有：

①个人攻击能力：观察进攻技术运用的合理性和熟练程度。重点看投篮、突破和传球。

②防守能力：观察个人防守、协同防守和防守能力。

③战术意识：观察全场比赛中攻守转换速度、快攻意识和个人战术行动的能力。

2.标准

优秀：较好地做到以上三项

及格：三项中做到以上一项

不及格：三项均做得较差者

（六）篮球专项形态指标**（报考男子中锋位置的加测项目）**

二、测试标准与分值

男篮锋位和女篮

（一）测试项目（70分）

助跑摸高（18分）			往返运球投篮（17分）			一分钟投篮（18分）			距形折返跑（17分）		
男cm	分值	女cm	男	分值	女	男	分值	女	男	分值	女
315	18	275	29	17	34	9	18	7	28	17	33
310	15	270	30	15	35	8	16	6	29	15	34
305	12	265	31	13	36	7	14	5	30	13	35
300	10	260	32	11	37	6	12	4	31	11	36
295	8	255	33	10	38	5	10	3	32	8	37
290	6	250	34	9	39	4	7		33	5	38
285	5	245	35	8	40	3	4	2	34	2	39
			36	5	41	2	2		35	1	40

（二）技评项目（30分）

项目 / 分值 / 成绩等级	往返运球投篮	投篮	比赛
	5分	5分	20分
优 秀	5	5	18-20
及 格	3	3	14-17
不及格	1	1	10-13

男篮中锋

（一）测试项目（45分）

助跑摸高（15分）		往返运球投篮（10分）		1分钟投篮（10分）		距形折返跑（10分）	
男cm	分值	男	分值	男	分值	男	分值
320	15	30	10	7	10	28	10
315	12	31	8	6	8	29	9
310	10	32	7	5	6	30	8
305	8	33	6	4	5	31	7
300	6	34	5	3	4	32	6
295	4	35	4	2	3	33	4
290	2	36	3	1	2	34	3
		37	2			35	2
		38	1			36	1

（二）篮球专项形态指标（30分）

男　　子	分值20分	女　　子	男子	分值10分	女子
现有身高		现有身高	指距		指距
188	20	177	190	10	180
185	10	172	185	9	175
180	5	167	180	6	170
		162	175	2	165

（三）技评项目（25分）

项目 / 分值 / 成绩等级	往返运球投篮	投篮	比赛
	5分	5分	15分
优　秀	5	5	10-15
及　格	3	3	5-9
不及格	1	1	1-4

男篮后卫

（一）测试项目（75 分）

助跑摸高（10 分）			往返运球投篮（22 分）			1 分钟投篮（22 分）			距形折返跑（21 分）		
男 cm	分值		男	分值		男	分值		男	分值	
310	10		28	22		9	22		28	21	
305	8		29	19		8	19		29	18	
300	7		30	16		7	16		30	16	
295	6		31	14		6	14		31	14	
290	5		32	12		5	12		32	12	
285	3		33	10		4	10		33	10	
280	1		34	8		3	8		34	8	
			35	5		2	6		35	6	

（二）技评项目（25 分）

项目 分值 成绩等级	往返运球投篮	投篮	比赛
	5 分	5 分	15 分
优 秀	5	5	10-15
及 格	3	3	5-9
不及格	1	1	1-4

附件 6：

网球项目测试内容与评分标准

一、测试内容与分值

考试类别	内　容	分　值
身体素质(15 分)	扇形折返跑	15 分
基本技、战术(85 分)	网球技术组合	30 分
	发　球	20 分
	比　赛	35 分
总　分		100 分

二、测试方法与评分标准

（一）身体素质测试：扇形折返跑(15 分)

1、测试方法

被测试者在网球场地底线的中点 A 处，听口令出发，按逆时针方向，分别向①、②、③、④、⑤、⑥、⑦点移动折返跑回 A 点，以 A 点结束。(见图)。

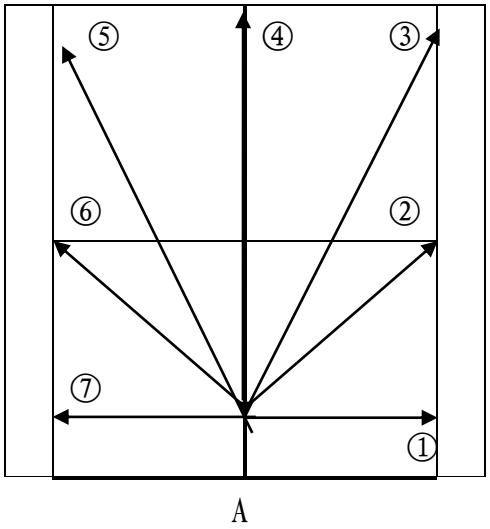

扇形折返跑线路图

注：被测试者必须脚掌触定点处，否则按成绩无效处理。每人可做两次，计最好一次的成绩。

2、成绩评定

根据被测试者所用的时间达标给分，详见表。

专项素质分值对照表

项目成绩分值	扇形折返跑完成时间	
	男	女
15	28″0	33″00
14	28″5	33″50
13	29″0	34″00
12	29″5	34″50
11	30″0	35″00
10	30″5	35″50
9	31″0	36″00
8	31″5	36″50
7	32″0	37″00
6	32″5	37″50
5	33″0	38″0
4	33″5	38″5
3	34″0	39″0
2	34″5	39″5
1	35″0	40″0

（二）网球技术组合测试（30分）

测试内容	成绩评定	分值
正手击球技术	从被测试者的击球落点、击球速度、命中率等方面对每个球进行成绩评定	10分
反手击球技术	从被测试者的击球落点、击球速度、命中率等方面对每个球进行成绩评定	10分
截击技术	从被测试者的击球落点、击球速度、命中率等方面对每个球进行成绩评定	10分
总分		30分

被测试者击打测试员的隔网送球至规定区域，详见各测试方法。

① 正手击球技术测试方法:

站在底线中点处，用正手击球技术击对方中场送过来的球，直、斜线各 5 次。直线要求将球击入对方场区发球线后的 B 区，斜线要求击入 A 区。

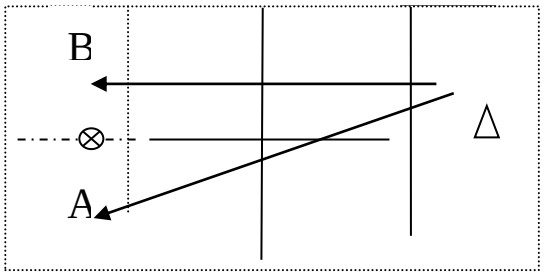

② 反手击球技术测试方法:

站在底线中点处，用反手击球技术击对方中场送过来的球，直、斜线各 5 次。直线要求将球击入对方场区发球线后的 A 区，斜线要求击入 B 区。

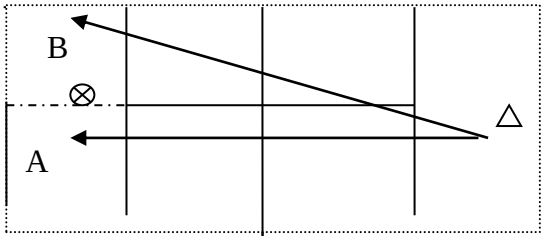

③ 截击球技术测试方法:

站在中线中间处，用正、反手截击球技术截击对方端线中间送过来的球各 5 次。要求将球击入对方场区发球线后的区域。

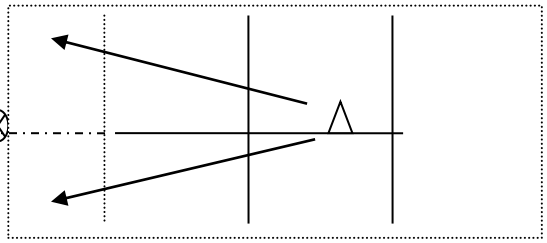

（三）发球（20 分）

1、测试方法：被测试者分别在一、二区采用上手发球动作，平击发球、旋转发球任选一种，一区 10 次，二区 10 次，共计 20 个球。

2、成绩评定：从被测试者发球动作的流畅度，以及球速、落点、旋转等方面对每个球进行成绩评定，发球失误则该球不得分，每个球分值相加为该项目的测试成绩。

（四）比赛（35 分）

1、测试方法：组织被测试者进行比赛，根据参赛人数选定赛制。

2、成绩评定：通过比赛，观察考生的比赛能力，并从考生的发球、接发球战术意识，相持球能力，进攻、防守、相持的转换能力及打法类型的鲜明性、合理性、实用性等方面进行成绩评定。

附件 7-1:

2021 年永嘉中学特长生录取要求

田径:

类别	项　目	男　　子			女　　子		
		录取顺序	专业成绩最低要求	招生计划	录取顺序	专业成绩最低要求	招生计划
径赛	100 m	5、13	12″0	3 人	1	14″2	1 人
	200 m	7、15	24″5		5	29″5	
	400 m	4、12	56″0		2	1′10″	
	800 m	6、14	2′15″0		3	2′50″0	
	1500 m	1、9	4′45″0		4	5′50″0	
	3000m				6	12′30″0	
	5000m	3、14	19′30″0				
	100、110 米栏	2、10	16″5		7	17″0	
	400 米栏	8、16	1′　06″0		8	1′17″0	
田赛	跳　高	1、7	1.60m	3 人	4	1.26m	1 人
	跳　远	5、11	5.60m		1	4.60m	
	三级跳远	2、8	12.50m		2	10.20m	
	铅　球	6、12	11.00m		5	9.00m	
	铁　饼	3、9	33.00m		3	25.00m	
	标　枪	4、10	40.00m		6	25.00m	

其他项目:

项　　目	性别	招生计划	专业录取最低要求	
			身高	专业成绩
篮球（前锋）	男	1	1.75 cm	50 分
篮球	女	3	不限	50 分
足球	男	1	不限	50 分
中国象棋		男 1 女 1	不限	
羽毛球		男 1 女 1	不限	60 分
乒乓球		男 1 女 1	不限	60 分
网球		男 1 女 2	不限	60 分
声乐	不限	2	不限	60 分
器乐	不限	2	不限	60 分
舞蹈	不限	2	不限	60 分
美术	不限	2	不限	70 分
毛笔	不限	2	不限	60 分
摄影	不限	1	不限	60 分
编程	不限	2	不限	

附件 7-2:

2021 年温州翔宇中学特长生录取要求

项　目	性别	招生计划	专业录取最低要求	
			身高	专业成绩
毛笔	不限	2	不限	70 分

附件 7-3:

2021 年永嘉县罗浮中学特长生录取要求

田径:

类别	项　目	男　子			女　子		
		录取顺序	专业成绩最低要求	招生计划	录取顺序	专业成绩最低要求	招生计划
径赛	100 m	1	12″2	2 人	1	14″3	3 人
	200 m	4	25″		4	29″5	
	400 m	2	56″		2	1′09″5	
	800 m	5	2′14″		7	2′55″	
	1500 m	3	4′50″		3	5′50″	
	3000m	8	10′35″		8	13′55″	
	100、110 米栏	6	17″5		5	19″5	
	400m 栏	7	1′6″		6	1′35″	
田赛	跳　高	3	1.60m	2 人	3	1.20m	3 人
	跳　远	1	5.80m		4	4.30m	
	三级跳远	2	12.50m		2	9.00m	
	铅　球	5	11.00m		1	8.00m	
	铁　饼	4	38.00m		5	20.00m	
	标　枪	6	38.00m		6	20.00m	

其他项目:

项　目	性别	招生计划	专业录取最低要求	
			身高	专业成绩
足球	男	5	不限	50 分
声乐	不限	2	不限	60 分
器乐	不限	1	不限	60 分
舞蹈	不限	1	不限	60 分
美术	不限	7	不限	60 分
毛笔	不限	2	不限	60 分

附件 7-4:

2021 年永嘉县上塘中学特长生录取要求

田径:

类别	项　目	男　　子			女　　子		
		录取顺序	专业成绩最低要求	招生计划	录取顺序	专业成绩最低要求	招生计划
径赛	100 m	5	12″2	3 人	4	14″3	2 人
	200 m	6	25″		6	29″5	
	400 m	3	56″		7	1′09″5	
	800 m	1	2′14″		3	2′55″	
	1500 m	4	4′50″		5	5′50″	
	100、110 米栏	2	17″5		1	19″5	
	400m 栏	7	1′6″		2	1′35″	
田赛	跳　高	2	1.60m	2 人	5	1.20m	1 人
	跳　远	3	5.80m		2	4.30m	
	三级跳远	1	12.50m		3	9.00m	
	铅　球	4	11.00m		1	8.00m	
	铁　饼	5	38.00m		6	20.00m	
	标　枪	6	38.00m		4	20.00m	

其他项目:

项　　目	性别	招生计划	专业录取最低要求	
			身高	专业成绩
篮球		男 5 女 5	面向全市招生，详见学校招生方案	
羽毛球		男 2 女 1	不限	60 分
中国象棋	男	1	不限	60 分
声乐	不限	1	不限	60 分
舞蹈	不限	1	不限	60 分
美术	不限	4	不限	60 分

附件 7-5:

2021 年永嘉县永嘉二中特长生录取要求

田径:

类别	项　目	男　　子			女　　子		
		录取顺序	专业成绩最低要求	招生计划	录取顺序	专业成绩最低要求	招生计划
径赛	100 m	4	12″2	2 人	2	14″8	2 人
	200 m	7	25″0		6	30″0	
	400 m	6	56″0		3	1′12″	
	800 m	3	2′25″		4	2′59″9	
	1500 m	2	5′00″		7	6′20″	
	5000m 男/3000m 女	1	18′25″		1	13′20″	
	100、110 米栏	5	18″0		5	21″0	
田赛	跳高	2	1.40m	2 人	5	1.20m	2 人
	跳远	3	5.20m		1	4.00m	
	三级跳远	1	10.80m		2	8.20m	
	铅球	4	10.50m		3	8.00m	
	铁饼	5	26.00m		6	17.00m	
	标枪	6	30.00m		4	20.00m	

其他项目:

项　　目	性别	招生计划	专业录取最低要求	
			身高	专业成绩
篮球（中锋）	男	1	1.80cm	40 分
篮球（前锋）	男	1	1.75cm	40 分
篮球	女	2	不限	40 分
声乐	不限	1	不限	60 分
舞蹈	不限	1	不限	60 分

附件 8:

2021 年永嘉县普通高中特长生报考志愿表

中考准考证号：　　毕业学校：

<table>
<tr><td>姓名</td><td></td><td>性别</td><td></td><td>出生年月</td><td></td><td>户口所在乡镇(街道)</td><td colspan="2"></td></tr>
<tr><td>通讯</td><td colspan="3"></td><td colspan="2">父母联系电话</td><td colspan="2"></td><td rowspan="2">相片
（正面单寸）</td></tr>
<tr><td>初中阶段获县级奖情况</td><td colspan="6"></td></tr>
<tr><td>填表说明</td><td colspan="8">每位考生限报 1 个项目，每人最多只能报考 2 所学校；报考 2 所学校的，报考项目必须一致。县教育局根据《永嘉县教育局关于 2021 年普通高中招收特长生的通知》精神，依志愿顺序录取，前一志愿学校录取后，后一志愿学校不能录取。录取的考生接到通知后须凭中考准考证、中考升学考试考试成绩单在规定时间内向招生学校报到，逾期作自动放弃论处。</td></tr>
<tr><td rowspan="4">报考志愿</td><td colspan="2" rowspan="2">报考学校</td><td rowspan="2">报考类别</td><td rowspan="2">报考项目</td><td colspan="5">综合素质评价</td></tr>
<tr><td>综合表现</td><td>运动健康等第（体育类考生必填）</td><td>艺术素养等第（艺术类考生必填）</td><td>创新实践等第（编程考生必填）</td><td>综合素质等第</td></tr>
<tr><td>第一志愿</td><td></td><td></td><td></td><td></td><td></td><td></td><td></td><td></td></tr>
<tr><td>第二志愿</td><td></td><td></td><td></td><td></td><td></td><td></td><td></td><td></td></tr>
<tr><td>就读初中审核</td><td colspan="8">经审核确认考生所填内容真实、正确。同意该考生报考。
审核人签名：　　学校盖章（公章）</td></tr>
<tr><td>考生家长签字</td><td colspan="8">以上所填内容真实、正确，如有虚假，将按中考招生有关文件规定接受处罚。我们已经了解今年的招生政策、规定和程序，经慎重考虑，填报以上志愿并确认以上志愿信息正确。
考生签名：_____　　家长签名：_____</td></tr>
</table>

考生填报志愿说明

1. 报考类别是指艺术、体育等类别，项目指类别的分项，如艺术类有声乐、器乐、舞蹈等项目；田赛类有跳高、铅球等项目；径赛类有100米跑、200米跑等项目。男生报考永嘉中学篮球项目，须在“报考项目”栏内写明位置（前锋），男生报考永嘉二中篮球项目，须在“报考项目”栏内写明位置（中锋、后卫，2选1）。

2. 此表可复印，由初中学校印发给考生。各初中学校要根据文件要求和各高中学校录取意向指导考生认真填写此表，经审核确认无误后由审核人签名，学校盖章。5月8日由考生带报考材料（①2021年永嘉县普通高中特长生报考志愿表②学生基本信息表③获奖证书或相关文件的原件与复印件④户口册原件与复印件⑤与中考报名同底的一寸照片3张⑥体育类考生提交近期〈4月份以来〉县级及以上医院体检相关项目〈血压、肝功能、心肺功能等〉体检单⑦体育类考生提交专业测试日〈5月22日〉的“人生身意外伤害险”原件与复印件）到教育研训大楼（码道街67号）3楼报名，报名时考生向报考第一志愿学校提交相关材料各一份，原件审核后当场归还。

联系人：永嘉中学 金玲勇（13706691190　671190）
翔宇中学 朱加丰（13600687357　677357）
上塘中学 金建武（13588938558　611588）
罗浮中学 李建祥（13736327000　667000）
永嘉二中 蒋恩国（13868632166　672166）

抄送：市教育局，县府办、县政府教育督导室。

永嘉县教育局办公室　　2021年4月28日印发