2023年
永嘉县高中招生
指南

目　　录

1.2023 年高中招生工作安排……01
2.2023 年永嘉县高中招生志愿填报及录取办法解读……02
3.2023 年永嘉县普通高中招生计划表……15
4.2023 年永嘉县中职学校招生计划表……16
5.2023 年高中招生学校基础信息表……17
6.2023 年永嘉县初中学业水平考试与高中招生实施方案……18
7.2023 年高中招生计划和永嘉中学定向生推荐名额……37
8.2023 年普通高中学校招收特长生的通知……41
9.2023 年中职与应用型本科一体化人才培养试点招生办法……77
10.2023 年温州市中职部分特色专业招生办法……79
11.2023 年永嘉县职业中学招生简章……81
12.2023 年永嘉县第二职业学校招生简章……82
13.2023 年永嘉县职业教育中心招生简章……83

招生政策咨询电话：67222326　67222920

2023年高中招生工作安排

一、中考成绩公布

6月28日上午7:30成绩发布

6月28日上午10:00可查询录取码（注意保管）

同时，公布普高最低控制线。

二、成绩查询途径

温州市中招管理系统平台查询

温州教育发布微信公众号查询

温州教育招生考试微信公众号查询

三、志愿填报

中本科一体化：6月28日上午8:00—6月29日上午8:00

学前教育大专班：6月28日上午8:00—6月29日中午12:00

中职部分特色专业：6月28日上午8:00—6月29日中午12:00

普通高中：6月28日上午8:00—6月30日下午4:30

招生不足的民办普高（含市内跨县域和省内跨市域）志愿征求：

7月2日上午9:00—下午5:00

四、录取结果公布

中本科一体化：6月30日上午7:00前

学前教育大专班：6月30日上午7:00前

中职部分特色专业：6月30日上午7:00前

普通高中：7月1日下午6:00前

招生不足的民办普高：7月3日上午9:00

温馨提示：报读中职学校可直接与意向学校联系。

备注：如有变动将另行通知。

2023年永嘉县高中招生志愿填报及录取办法解读

根据《2023年永嘉县初中学业水平考试与高中招生实施方案》，报考普通高中和中职提前批的考生，必须在学业水平考试(下简称中考)成绩公布后的规定时间内通过温州市中招管理系统平台填报志愿。各初中学校务必高度重视，根据高中学校招生计划和录取要求，依据考生的基本情况，如：中考成绩、户籍片区、综合素质评价结果等，认真指导考生填报志愿，确保高中招生顺利、有序进行。

一、录取办法

2023年，我县继续实行“平行志愿”录取，报考我县普通高中的考生，必须填报志愿。所谓“平行志愿”，指在同一个录取批次内设置的志愿均为并列的志愿方式，其核心就是“分数优先、遵循志愿”。分数优先就是投档时先从最高分的考生开始，依次检索和投档。遵循志愿就是当轮到检索某一名次考生时，则遵循考生所填报的A-B-C-D-E-F-G志愿顺序检索，当考生分数符合某一志愿的投档条件即被投档。

高中段招生录取实行“多种选择、一次录取”的原则，即每位考生在报考时可有多种志愿选择，但录取码是唯一的，录取机会只有一次，考生无论被公办还是民办、被普高还是职高，一经录取，其他学校就不得再录取。（先输入录取码的学校先锁定，意味着该考生被该校录取，请各位考生慎重选择。）

二、志愿设置

（一）2023年永嘉县高中招生志愿批次设置

1.提前批次分三类，一是“中本一体化”设置10个志愿；二是学前教育大专班设置7个志愿；三是中职部分特色专业设置6个志愿。提前批次由市教育局在温州市中招管理系统平台设置。

2.第一批次设置3个志愿，可选学校3所，分别为永嘉中学（含分配生）、温州翔宇中学公费生、温州慧中公学高级中学公费生。

3.第二批次设置13个志愿，可选学校13所，分别为上塘中学、罗浮中学、永临中学、永嘉二中、碧莲中学、温州翔宇中学县内统招自费生、温州慧中公学高级中学县内统招自费生、楠江中学县内统招自费生、乐清市知临中学跨县域自费生、温州东瓯中学跨县域自费生、温州市第五十一中学跨县域自费生、温州世外高级中学跨县域自费生、温州市英才学校跨县域自费生。

（二）2023年永嘉县高中学校志愿代码表

1.提前批学校

中本一体化、学前教育大专班、中职部分特色专业等招生学校由市教育局在温州市中招管理系统平台中设置发布。

2.第一批学校

序号	学　校	校 址	学校代码	志愿代码	备 注
1	永嘉中学	上塘	30101	101	含分配生
2	温州翔宇中学	瓯北	30109	109	公费生
3	温州慧中公学高级中学	瓯北	30111	111	公费生

3. 第二批学校

序号	学　校	校 址	学校代码	志愿代码		备 注
				统招片内	统招片外	
1	上塘中学	上塘	30102	302	102	公费生
2	永临中学	桥下	30103	303	103	公费生
3	罗浮中学	瓯北	30104	304	104	公费生
4	永嘉二中	岩头	30105	305	105	公费生
5	碧莲中学	碧莲	30106	306	106	公费生
6	楠江中学	上塘	30107	307		自费生
7	温州翔宇中学	瓯北	30109	309		自费生
8	温州慧中公学高级中学	瓯北	30111	311		自费生
9	乐清知临中学	乐清	30981	981		自费生
10	温州东瓯中学	龙湾	30982	982		自费生
11	温州五十一中	瓯海	30983	983		自费生
12	温州英才学校	瓯海	30986	986		自费生
13	温州世外高级中学	龙湾	30987	987		自费生

4. 中职学校

序号	学　校	校址	学校代码	备 注
1	永嘉县职业中学	上塘	30301	
2	永嘉县第二职业学校	上塘	30302	含永嘉体校
3	永嘉县职业教育中心	三江	30304	

三、志愿填报

（一）志愿填报时间

考生填报志愿在中考成绩公布后进行，即“知分填志愿”，普通高中志愿填报时间为 6 月 28 日 8:00-6 月 30 日 16:30;“中本一体化”招生志愿填报时间为 6 月 28 日 8:00 至 6 月 29 日 8:00; 学前教育大专班和中职部分特色专业招生志愿填报时间为 6 月 28 日上午 8:00 至 6 月 29 日中午 12:00。

（二）志愿填报说明

1.“中本一体化”招生

提前批志愿，考生可填报 1-10 个志愿，“中本一体化”招生学校均可填报（学前教育、戏曲表演专业需提前参加术科面试，面试合格后方可填报志愿）。实行在学前教育大专班、普通高中、中职学校录取之前提前录取的办法，10 个志愿中有填写学前教育专业的均作为优先录取，其它专业按平行志愿录取，凡已被“中本一体化”专业录取的考生不再参与其他录取。

2.学前教育大专班、中职部分特色专业招生

提前批志愿，考生可根据温州市中招管理系统平台设置提示选择志愿填报。

3.普通高中招生

第一批志愿，考生可填报 1-3 个志愿，即永嘉中学(含分配生)、温州翔宇中学公费生、温州慧中公学高级中学公费生中的 1 所学校或 2 所学校或 3 所学校。**参加永嘉中学分配生录取必须第一志愿填报永嘉中学。**

第二批志愿，考生可填报 1-13 个志愿，13 所公民办学校均

可填报。上塘中学、罗浮中学、永临中学、永嘉二中、碧莲中学等 5 所学校的片内招生志愿由本片户籍的考生填报。上塘中学、罗浮中学、永临中学、永嘉二中、碧莲中学等 5 所学校的片外招生志愿由非本片户籍的考生填报。温州翔宇中学县内统招自费生、温州慧中公学高级中学县内统招自费生、楠江中学县内统招自费生、乐清市知临中学跨县域自费生、温州东瓯中学跨县域自费生、温州市第五十一中学跨县域自费生等无户籍片区要求。

永嘉县作为一个招生区域统一划定普高最低控制线，普通高中志愿填报在普高最低控制线公布后进行。考生在规定时间内进行网上填报和志愿确认，逾期不予补报。志愿填报时间截止后，温州市中招管理系统平台将予以统一锁定，考生志愿不得再行更改和放弃。

4. 中职学校招生。要求报考中职学校（不含提前批）的考生，可凭分数卡、录取码直接到中职学校报名。考生也可在志愿填报期间到温州市中招管理系统平台进行预报名，可以预报名 2 所学校，并根据招生学校随后的反馈通知，于中考成绩公布后到学校确认和缴费。中职学校根据学校招生计划、考生中考成绩、结合考生综合素质评价结果，凭考生录取码在温州市中招管理系统平台上自主择优录取。

四、问题解答

（一）哪些人必须要填报志愿？

我县普通高中最低录取控制分数线公布后，凡是中考分数（含政策加分）达到我县普通高中最低录取控制分数线，并且

志愿选择我县普通高中（含分配生）、民办高中跨县域自费生、学前教育大专班、中本一体化、中职部分特色专业的考生（含在温州市内其他县市区参加中考但回永嘉参加录取的考生），均须在规定时间内登陆温州市中招管理系统进行志愿填报并按规定进行志愿确认。逾期未填报志愿和志愿确认的，视为自动放弃。中考分数（含政策加分）低于我县普通高中最低控制线的考生，不能填报普通高中志愿。普高特长生、碧莲中学美术特色生等由县教育局录入，中职学校（不含提前批）招生由录取学校凭录取考生录取码自行录入，不需要登录温州市中招管理系统进行志愿填报。

（二）普通高中录取有哪些条件？

除了达到学校录取分数线，永嘉中学、温州翔宇中学录取条件还包括：综合素质测评等第为 2A3B 及以上；其他普通高中录取条件还包括：综合素质测评等第为 5B 及以上。

根据 2023 年相关招生文件精神，符合条件的永嘉县外户籍考生可报考普通高中，与永嘉县户籍考生享受同等待遇。在此需要提醒考生的是，未按规定上交材料参加户籍片区审验或材料不符合文件规定的，认定为其他类，不能填报公办普通高中（含温州翔宇中学公费生、温州慧中公学高级中学公费生）的志愿，但可填报民办学校自费生和中职学校的志愿。

（三）今年民办普通高中如何招生？

答：继续实施普通高中“公民同招”政策，取消民办普高自主招生，民办普通高中原则上实行属地招生、按志愿录取。经批准的跨县域招生计划纳入生源所在地教育行政部门统一管

理，与当地公办普通高中一起实行平行志愿填报录取。今年批准乐清市知临中学、温州东瓯中学、温州市第五十一中学、温州世外高级中学、温州市英才学校等5所民办学校面向永嘉招生自费生。

招生不足的市内民办普高和省内跨市域民办普高（经省教育厅统筹、市教育局同意的民办普高学校）在第一、二批招生结束后，将通过志愿填报方式面向全市进行补录，补录学校和补录志愿填报时间请关注“温州教育发布”微信公众号。

（四）中本一体化招生如何录取？

中职与应用型本科一体化人才培养试点招生纳入温州市统一中考，考生须在温州市中招管理系统平台填报志愿，录取批次为提前批，实行在五年制学前教育大专班、普通高中、中等职业教育录取之前提前录取的办法。市教育局根据招生计划（全市283名）、中考成绩、所填志愿从高到低，择优、统一录取。一旦录取，不得参加其他高中学校录取，请考生慎重选择，不想读中本一体化的，绝不能填报，否则责任自负。

（五）普通高中特长生如何录取？

特长生招生根据招生计划、考生中考成绩，结合专业测试成绩在提前批录取前录取。特长生招生不足，剩余名额不再转为其他招生指标。未被录取考生可参加其他高中学校录取。

（六）永嘉中学分配生如何录取？

永嘉中学分配生是在永嘉中学统招生录取完毕后，根据分配的指标和规定条件，对第一志愿填报永嘉中学且符合永嘉中学分配生资格的学生，以初中学校为单位，以永嘉中学统招分

数线为依据，初中学校毕业考生下降 40 分，按考生总分（含政策加分）从高分到低分择优录取。如遇学业水平考试成绩同分则并列录取。若学校毕业生成绩达不到分配生录取要求，分配生名额尚未录完的，公办学校剩余名额转入该校所在片区的公办学校统筹使用（县实验中学和永嘉体校纳入上塘片区统筹），民办学校剩余名额转入全县民办学校统筹使用，依据分配生招生办法择优录取。对既无统招生又无分配生被永嘉中学录取的初中学校，在永嘉中学统招生录取分数线下降 90 分范围内，对这些学校填报永嘉中学志愿且符合永嘉中学分配生资格的考生按学业水平考试成绩（含政策照顾加分）从高分到低分择优进行补录 1 名；若达不到分配生补录条件的，则不予补录。在永嘉中学分配生统筹使用和补录完成后，分配生名额尚未录完，则转为全县统招生名额。

（七）永嘉中学特色生如何录取？

特色生录取工作由永嘉中学特色生工作领导小组组织实施，在学业水平考试成绩和永嘉县普高最低控线公布之后，在其他录取之前第一时间开展。特色生录取须同时具备以下条件：1.综合素质评价达到 2A3B 及以上；2.学科素养测试总成绩达到 60 分及以上；3.学业水平考试成绩达到永嘉县普高最低控制线上 50 分及以上。如达不到录取条件，不予以录取。

（八）碧莲中学美术特色生如何录取？

碧莲中学面向全县招收美术特色生 80 人，在中考成绩公布后，开始美术特色生的招生。学业水平考试成绩达永嘉普高低控线及以上、综合素质评价等第达 5B 及以上、无色盲、有美术

特长或美术爱好的考生均可报名。考生凭学业水平考试成绩分数卡到碧莲中学教务处报名，学校根据录取办法确定拟录取名单报县教育局核准，由县教育局统一录入温州市中招管理系统平台，额满为止。

（九）中考总分（含政策加分）相同的考生如何录取？

我县2023年普通高中招生录取在考生总分（含政策加分）相同的情况下，并列录取。

（十）录取码如何获取?如何使用？

6月28日10:00起可凭中考准考证号与密码登陆温州市中招管理系统可查询获取录取码。录取码是用于中职学校招生录取，即中职学校（不含提前批）招生不实行平行志愿填报，平台上只设置预报名功能，学校凭学生录取码进行录取。录取码是唯一的，先输入录取码的学校先锁定，意味着该考生被该校录取，但录取机会只有一次，考生无论被公办还是民办，一经录取，其他学校就不得再录取，**请考生谨慎使用录取码，不要随意提供给学校或个人，只有确定就读学校后才能提供使用。**

（十一）考生在填报志愿时还需要注意什么问题？

1.准确填报志愿代码。学校代码必须根据《2023年永嘉县高中学校志愿代码表》填报。

2.理解志愿批次关系。各批次相互独立，但遵循次序，按提前批、第一批、第二批依次录取，前一批次一旦录取，后批次不再录取。特别是提前批录取次序按中本一体化、学前大专班、中职部分特色专业依次录取。

3.注意志愿前后顺序。平行志愿投档录取时，是按照考生

所填报志愿学校先后顺序依次进行的，首先投档排在最前面的志愿，一旦符合投档条件，该考生即被录取，投档随即结束，不再看后续志愿，以此类推。因此，考生应将自己最想就读的学校志愿类别排在平行志愿的最前面，就读意愿不强的学校志愿类别要审慎填报或相对靠后。通俗地说，填报技巧就是“**想读在前、不读不填**”。

4.慎重填报志愿并确认。考生及家长在填报平行志愿时，要根据意愿，并且结合自身实际情况，合理排序，在规定时间内完成志愿填报并按规定进行志愿确认。考生不能重复填报相同的志愿，两个志愿之间不能留置有空志愿。考生如果要兼报温州翔宇中学的自费生与公费生、温州慧中公学高级中学的自费生与公费生，需分别填报志愿。

5.妥善保管密码信息。请考生务必保管好自己的密码信息和录取码。若因考生本人原因而致使密码信息外泄以及填报志愿失误，造成的后果由考生本人承担责任。

（十二）已填报普通高中志愿但未被录取怎么办？

可报读中职学校。

（十三）已被普通高中志愿录取后，考生需要办理什么手续？

已被录取的考生必须在规定的时间内持分数卡到录取学校报名注册，逾期作自动放弃论处。

（十四）有的考生已经被特长生招生（或中职提前批）录取，后来又不想上了，想通过志愿填报方式报考其它公办普高，可以吗？有的考生通过志愿填报被某公办普通高中录取，但又

想选择去民办学校，可以吗？

都不可以。高中段招生录取实行“多种选择、一次录取”的原则，所以考生报名时一定要和家长商量好，了解报考学校的录取时间和顺序，慎重选择适合自己的学校，并对自己的选择和行为负责。

（十五）考生由于中考成绩低于我县普高最低录取控制线，不符合普通高中录取条件，但还是想就读普通高中，能否参加市外普通高中的录取？

不能。根据省教育厅规定，未经省厅统筹、市级教育行政部门同意，任何公办、民办普通高中不得跨区域招生。对于跨区域违规招录的学生，将一律不予办理被录取的考生电子学籍迁移手续。县外民办普通高中不得在我县招收普高低控线下的考生，否则不能办理考生电子学籍迁移手续。

（十六）今年高中学校可以录取未报名参加中考的学生吗？永嘉户籍市外就读的初中毕业生，可凭市外中考成绩申请回永嘉就读高中吗？

根据有关规定，任何高中学校不得录取未报名参加中考的学生。所有参加我县高中段学校录取的学生均须报名参加温州市统一中考，包括永嘉户籍在市域外就读要求回户籍地升学的学生；未回户籍地参加中考的，户籍地普通高中学校不得录取。

（十七）中职学校主要有那些类别可选择？

中职学校主要有中本一体化、中高职一体化、职业中专等。

1.中本一体化。2018年开始我省推出中职与应用型本科院校一体化人才培养试点工作，今年面向温州继续招生283人。

中职学校和本科院校有机整合教学培养计划，由本科高校牵头统筹制定教学体系、课程体系，共同实施七年一体化职业教育。三年后升入本科高校的学生须参加中职升学“文化素质+职业技能”全省统一考试，上线方可录取。不合格者不予录取，但其中达到中职毕业水平的，颁发中职毕业证书。

2.中高职一体化。按照“三二分段”模式进行培养，其中前三年在中职阶段学习，后两年在高职阶段学习。学生在中职阶段学习期满，应进行适当考核，经考核合格后方可转入高职阶段继续学习，高职阶段学习期满，毕业考试考核合格者发高职专科学历证书，享受普通高校毕业生同等待遇。

3.职业中专（职业高中）。学业期满，经毕业会考与技能考核合格者，发给国家承认的职业中专（职业高中）学历证书与相应的职业资格证书，可参加普通高校与高职院校招生考试或持证上岗就业。

（十八）就读中职学校有哪些优惠政策？

继续实施助学政策，对公办中职学校全日制正式学籍一、二、三年级所有在校学生免除学费（艺术类相关表演专业学生除外）。民办学校按当地同类型同专业公办中职学校学费标准给予补助，高出部分，学校可以按规定继续向学生收取。对就读中等职业学校全日制正式学籍一、二年级在校涉农专业学生和非涉农专业家庭经济困难学生享受国家助学金每生每年2000元。

（十九）就读中职学校除了中本一体化、中高职一体化，还有哪些升学途径？

1.单考单招。普通高职单考单招只允许中职毕业生参加，需参加语文、数学和职业技能考试，外语不作统一要求。

2.自主招生。普通高中学生以高中学考成绩为基本依据，中职学生以全省统一组织的职业技能考试成绩为基本依据，高校对考生文化素质和职业适应性进行综合评价，择优录取。录取实行一档多投、双向互动选择，在高考前提前录取。

3.免试升学。获相关技能大赛奖项，可免试升入高校。凡获得教育部等国家部委举办的全国职业院校技能大赛、全国数控技能大赛一、二、三等奖的应届中职毕业生（含符合条件的随迁子女），可免试就读我省高职院校相关或相近专业。

（二十）学生和家长在填报中职志愿的时候，需要注意哪些方面？

中职和普高填报志愿最大的不同是中职需要选择专业，专业选择直接影响到之后的升学、就业方向。因此，在填报志愿前应充分了解个人志趣、专业前景、课程内容、就业方向等，慎重选择，具体情况可咨询各中职学校。

(二十一)市外中职学校到温州招生是否可信？

市外中职学校到温州招生需经市教育局备案审批，并在《2023年温州市中等职业学校招生手册》上刊登，未经备案招生属于违规招生，建议家长不要盲目选择。

2023年永嘉县普通高中招生计划表

学校	招生计划	特色生	分配生	特长生公费生	县内统招公费生	片内统招公费生	片外统招公费生	县内统招自费生	跨县自费生	备注
永嘉中学	850	50	511	40	249					学费3000元/学年
上塘中学	560			28		372	160			学费2600元/学年
罗浮中学	600			30		399	171			学费2600元/学年
永临中学	560			8		386	166			学费2600元/学年
永嘉二中	520			12		356	152			学费2600元/学年
碧莲中学	560	80				240	240			学费2600元/学年
温州翔宇中学	620			29	331			260		360名公费生学费3000元/学年；自费生学费40000元/学年
温州慧中公学高级中学	180				60			120		60名公费生学费3000元/学年；自费生学费65000元/学年
楠江中学	368							368		学费21600元/学年
乐清市知临中学	15								15	学费60000元/学年
温州东瓯中学	90								90	学费40000元/学年
温州五十一中学	20								20	学费34600元/学年，按年一次性收取
温州世外高级中学	10								10	学费62000元/学年
温州市英才学校	20								20	学费59000元/学年 住宿5000元/学年
合计	4973	130	511	147	640	1753	889	748	155	

2023年永嘉县中职学校招生计划表

编号	学校	专业名称	专业方向	性质	学制	人数	备注
1	永嘉县职业中学	数控技术应用		职业中专（职业高	3	40	
		数控技术应用		中高职一体化	5	50	与浙江东方职业技术学院联办
		数字媒体技术应用		职业中专（职业高	3	120	
		计算机网络技术		职业中专（职业高	3	40	
		计算机网络技术		中高职一体化	3	50	与浙江安防职业技术学院联办
		物联网技术应用		中高职一体化	5	50	与温州科技职业学院联办
		会计事务		职业中专（职业高	3	120	
		会计事务		中高职一体化	5	50	与浙江东方职业技术学院联办
		工艺美术		职业中专（职业高	3	40	
		工艺美术		中高职一体化	5	50	与浙江工贸职业技术学院联办
		数字影像技术		中高职一体化	5	50	与横店影视职业学院联办
		幼儿保育		中高职一体化	5	50	与浙江东方职业技术学院联办
						710	
2	永嘉县第二职业学校	会计事务	企业会计	职业中专（职业高	3	150	
			大数据与会计	中高职一体化	5	50	与浙江东方职业技术学校联办
		电子商务	电子商务	职业中专（职业高	3	100	
			电子商务	中高职一体化	5	50	与浙江东方职业技术学校联办
			网络营销与直播电商	中高职一体化	5	50	与浙江横店影视职业学院联办
		电子技术应用	电子产品装配	职业中专（职业高	3	105	
			工业机器人技术	中高职一体化	5	45	与浙江安防职业技术学院联办
			人工智能技术应用	中高职一体化	5	50	与浙江东方职业技术学校联办
		机电技术应用	电梯维修与保养	职业中专（职业高	3	50	
		动漫与游戏制作	数字媒体技术	职业中专（职业高	3	110	
			动漫设计	中高职一体化	5	40	与绍兴职业技术学院联办
			计算机应用技术	中高职一体化	5	50	与浙江东方职业技术学校联办
		服装设计与工艺	服装设计与工艺	职业中专（职业高	3	115	
			服装设计与工艺	中高职一体化	5	40	与浙江纺织服装职业技术学院联
			服装与服饰设计	中高职一体化	5	45	与温州职业技术学院联办
		旅游服务与管理	旅游服务与管理	职业中专（职业高	3	55	
			酒店管理与数字化运营	中高职一体化	5	50	与温州职业技术学院联办
			森林生态旅游与康养	中高职一体化	5	45	与温州科技职业学院联办
		运动训练		职业中专（职业高	3	100	县体校校区
						1300	
3	永嘉县职业教育中心	电子技术应用	智能制造装备技术	中高职一体化	5	50	与浙江东方职业技术学院联办
		电子技术应用	工业控制方向	职业中专（职业高	3	50	
		工业机器人技术应	工业机器人技术	中高职一体化	5	50	与浙江汽车职业技术学院联办
		会计事务	大数据与会计	中高职一体化	5	50	与浙江东方职业技术学院联办
		会计事务	企业会计	职业中专（职业高	3	240	
		机械制造技术	机械设计与制造（阀门设	中高职一体化	5	100	与温州职业技术学院联办
		机械制造技术	泵阀制造技术	职业中专（职业高	3	140	
		市场营销	传播与策划	中高职一体化	5	100	与温州职业技术学院联办
		市场营销	电子商务	中高职一体化	5	50	与浙江横店职业技术学院联办
		市场营销	电子商务	职业中专（职业高	3	180	
		网站建设与管理	计算机应用技术	中高职一体化	5	50	与浙江东方职业技术学院联办
		网站建设与管理	短视频拍摄制作	职业中专（职业高	3	100	
		网站建设与管理	数字媒体应用技术	职业中专（职业高	3	190	
		新能源汽车运用与	新能源汽车技术	中高职一体化	5	100	与浙江汽车职业技术学院联办
		增材制造技术	工业设计	中高职一体化	5	50	与浙江东方职业技术学院联办
		护理	护理	中高职一体化	5	45	温州护士学校永嘉教学点，与浙
						1545	
						3555	

2023年高中招生学校基础信息表

学校	类别	性质	具体地址	招生热线		微信公众号
浙江省永嘉中学	普高	公办	上塘南城街道环城北路1589号	0577-67209013	0577-67209002	浙江省永嘉中学
温州翔宇中学	普高	民办	瓯北城市新区罗浮大街358号	0577-66997171	0577-66997388	温州翔宇中学
温州慧中公学高级中学	普高	民办	瓯北街道中祥路112号	18806873082	18806873062	温州慧中公学中学部
永嘉县上塘中学	普高	公办	上塘北城街道环城北路139号	0577-57673968 13868619882	0577-57673972 13819716300	浙江省永嘉县上塘中学
永嘉县罗浮中学	普高	公办	瓯北街道浦西村	0577-57683707	0577-67379269	永嘉县罗浮中学
永嘉县永临中学	普高	公办	桥下镇京岸村笔架山路62号	0577-57668708	0577-57668711	浙江省永嘉县永临中学
永嘉第二高级中学	普高	公办	岩头镇学前路35号	0577-67153012	0577-67152710	浙江省永嘉第二高级中学
永嘉县碧莲中学	普高	公办	碧莲镇上村双桥西路60号	0577-57755359	0577-57755352	永嘉县碧莲中学
永嘉县楠江中学	普高	民办	上塘南城街道下堡东路2号	0577-67252040	0577-67255701	永嘉县楠江中学
乐清市知临中学	普高	民办	乐清市乐成街道乐湖路87弄3号	18858862600	18858862700	乐清市知临中学
温州东瓯中学	普高	民办	温州市蒲州街道钱江路2号	0577-88298887	0577-88012702	温州东瓯中学
温州市第五十一中学	普高	民办	温州市瓯海区温中路74号	0577-86793105	0577-25694008	温州市第五十一中学
温州世外高级中学	普高	民办	龙湾区永中街道金石路555号	18815020705		温州上海世外学校
温州市英才学校	普高	民办	瓯海区梧田南村环山路	85388050	85392288	温州市英才学校
永嘉县职业中学	职高	公办	上塘北城街道特产场戈田	0577-67254093	0577-67266225	永嘉县职业中学
永嘉县第二职业学校	职高	公办	上塘南城街道县前西路中塘口	0577-67201115	0577-67201116	永嘉学院
永嘉县职业教育中心	职高	公办	三江街道箬隆村	0577-67198166	0577-67198107	永嘉县职业教育中心
永嘉县体育运动学校	职高	公办	上塘南城街道下堡东路6号	0577-67252185	0577-67263321	

永嘉县教育局文件

永教发〔2023〕85号

永嘉县教育局关于印发2023年永嘉县初中学业水平考试与高中招生实施方案的通知

各中学、局机关各科室（单位）：

现将《2023年永嘉县初中学业水平考试与高中招生实施方案》印发给你们，请认真贯彻实施。

永嘉县教育局

2023年5月12日

2023年永嘉县初中学业水平考试与高中招生实施方案

为进一步深化初中学业水平考试与高中招生制度改革，根据《中共中央 国务院关于深化教育教学改革全面提升义务教育质量的意见》《温州市教育局关于做好2023年初中学业水平考试报名和考试组织工作的通知》（温教基〔2023〕17号）和《温州市教育局关于做好2023年高中阶段学校招生录取工作的通知》（温教基〔2023〕60号）精神，结合我县实际，制订本实施方案。

一、指导思想

初中学业水平考试与高中招生制度改革，要有利于全面贯彻党的教育方针，促进学生全面而有个性发展；有利于推动“双减”工作取得实效，全面推进素质教育；有利于建立公开、公平、公正的“阳光招生”运行和监督机制；有利于公办学校和民办学校、普通教育和职业教育的健康协调发展；有利于建立和完善初中教育质量监测与评价体系，促进我县教育优质均衡发展。

二、初中学业水平考试

初中学业水平考试（以下简称“学业水平考试”）是义务教育阶段的终结性考试，主要是衡量学生达到国家规定学习要求的程度，考试成绩是学生毕业和升学的基本依据。

（一）学业水平考试对象

1.永嘉户籍在永嘉就读的应届初中毕业班学生（以电子学籍

为准）和永嘉县外就读要求回永嘉升学的应届初中毕业班学生。

2.非永嘉户籍在永嘉就读并取得学籍的（以电子学籍为准）应届初中毕业班学生。

3.未曾在高中段学校注册的永嘉户籍往届初中毕业生和浙江省内户籍永嘉初中学校往届初中毕业生。

4.符合条件的引进人才子女、浙商温商回归人员子女。

（二）学业水平考试科目、分值和时间

2023年学业水平考试包括文化科目考试、体育考试和英语听力口语考试。

1.文化科目分值和考试时间

日期	时间	科目	满分分值	备注
6月17日（星期六）	9:00—11:00	语文	150分	——
	13:40—15:40	科学	180分	——
6月18日（星期日）	9:00—11:00	数学	150分	——
	13:40—15:10	英语	120分	分值包括听力口语30分
	15:50—17:30	社会（含道德与法治、历史与社会）	80分	卷面分值为100分，按卷面成绩的80%计入总分

2.体育考试

（1）考试项目：耐力类、力量类、跳跃类、大球类、特色类等五大类9个项目。具体如下：

类别	项目（共9个）
耐力类	1000米跑（男）/800米跑（女）
力量类	掷实心球、引体向上（男）/仰卧起坐（女）
跳跃类	立定跳远、一分钟跳绳
大球类	足球运球绕杆、篮球运球投篮、排球垫球
特色类	游泳

（2）考试要求：2023 年，耐力类中长跑项目（男子1000米，女子800米）从必考项目调整为选考项目。每位考生从五大类9个项目中至少选足三大类的4个项目参加现场考试，每个项目10分，满分40分。2024年，体育考试要求以上级教育行政部门文件为准。

（3）考试时间：安排在4月21至5月8日。具体要求按照《永嘉县教育局关于印发2023年初中毕业生升学体育学业考试实施办法的通知》执行。

3.英语听力口语考试

英语听力口语考试实行人机对话，分值为30分，与学业水平考试分离单独进行，考试时间：4月22日（周六）。

（三）学业水平考试组织

学业水平考试工作由县教育局统一组织。

（四）阅卷工作

阅卷工作由温州市教育局统一组织，实行网上阅卷，并统一发布学业水平考试成绩。

三、初中毕业生综合素质评价

综合素质评价由学校组织实施，测试办法、时间、内容等具体事项按有关文件执行。

四、高中招生

（一）招生对象

1.永嘉户籍在永嘉参加学业水平考试的应届、往届初中毕业生。永嘉户籍在县外市内就读，在就读地参加学业水平考试要求回永嘉录取的应届初中毕业生。

永嘉户籍必须于2023年3月31日前登记，否则一律视为今年高中招生的非永嘉户籍考生。户籍片区审验工作安排另行通知。

2.浙江省内非永嘉户籍具有永嘉初中学校电子学籍且要求在永嘉参加学业水平考试并在永嘉录取的应届初中毕业生。浙江省内非永嘉户籍的永嘉初中学校往届初中毕业生（未曾在高中段学校注册）。可享受永嘉户籍考生同城待遇。

3.浙江省外户籍在我县就读并在我县参加学业水平考试的应届初中毕业生，可参加中职学校和民办普通高中（不含温州翔宇中学公费生、温州慧中公学高级中学公费生）录取。若享受永嘉户籍考生同城待遇参加公办普通高中(含温州翔宇中学公费生、温州慧中公学高级中学公费生)录取，需同时具备以下2个条件:

（1）具有永嘉初中三年连续完整的学习经历（以电子学籍为准）。

（2）学生或其父母其中一方（其他法定监护人）在永嘉县范围内已取得《浙江省居住证》（时间截止2023年5月30日），或在永嘉县范围内居住登记两年及以上（时间截止2023年5月30日），或在永嘉县缴纳养老保险费（时间截止2023年5月30日）一年及以上，或在其父母其中一方是永嘉户籍。

4.在永嘉报考高中的永嘉县引进人才、F类以上人才、温商永商回归人员子女，归侨，归侨子女，华侨子女，台湾、香港、澳门同胞子女和台湾省籍考生，可享受永嘉户籍考生同城待遇。

以上非永嘉户籍考生，符合永嘉户籍考生同城待遇条件的考生按考生毕业学校（以电子学籍为准）所在地来认定录取片区。

（二）普通高中类招生

1.招生范围。公办、民办普通高中原则上实行属地招生。县公办普通高中在本县范围内招生；民办普通高中招生纳入所在地教育行政部门统一管理，招生范围与所在地公办普通高中保持一致，并同步招生。

2.录取要求。普通高中招生凭学业水平考试成绩和综合素质评价结果录取，不得录取永嘉普高最低控制线下或综合素质评价等第未达5B的考生。填报永嘉中学、温州翔宇中学的考生综合素质评价需达到2A3B及以上，填报其他学校的考生综合素质评价需达到5B及以上。考生报考体育、艺术、科技特长生时，其相应的

运动健康、艺术素养、创新实践必须达到A等。

3.招生方式。普通高中招生分统招生、分配生、跨县统筹招生、特长生和特色生等类型方式。

（1）统招生招生。在规定招生范围内，公办、民办普通高中依据招生计划、考生学业水平考试成绩，结合综合素质评价结果，通过统一招生管理系统实行平行志愿录取。

（2）分配生（即原定向生）招生。以考生总分（含政策加分）和综合素质评价结果为依据进行分配生招生。

分配生招生对象。符合公办普通高中的招生资格，且在永嘉县内同一所初中学校读满两年（八、九年级在推荐学校就读，以电子学籍为准）及以上的应届初中毕业生。2025年起需在同一所学校连续读满三年（以电子学籍为准）。

分配生名额分配办法。认真落实《温州市教育局关于做好2023年高中阶段学校招生录取工作的通知》（温教基〔2023〕60号）要求，遵循以初中毕业生人数为主要依据按比例分配的原则，把永嘉中学60%及以上的招生计划分配到初中学校。根据2023年各初中学校毕业班学生人数将分配生名额分配到各初中学校。分配生名额要向农村初中倾斜，保障小规模学校1个分配生推荐名额。

分配生名额分配公式（计算结果若为小数，则取小数点后1位四舍五入为整数）：

学校分配生名额=全县分配生名额基数×(学校毕业生数/全

县毕业生总数)

全县分配生名额基数:以永嘉中学2023年招生计划数的60%,确定全县分配生名额基数。

分配生录取办法。永嘉中学分配生是在永嘉中学统招生录取完毕后，根据分配的指标和规定条件，对第一志愿填报永嘉中学且符合永嘉中学分配生资格的学生，以初中学校为单位，以永嘉中学统招分数线为依据，初中学校毕业考生下降40分，按考生总分（含政策加分）从高分到低分择优录取。如遇学业水平考试成绩同分则并列录取。若学校毕业生成绩达不到分配生录取要求，分配生名额尚未录完的，公办学校剩余名额转入该校所在片区的公办学校统筹使用（县实验中学和永嘉体校纳入上塘片区统筹），民办学校剩余名额转入全县民办学校统筹使用，依据分配生招生办法择优录取。对既无统招生又无分配生被永嘉中学录取的初中学校，在永嘉中学统招生录取分数线下降90分范围内，对这些学校填报永嘉中学志愿且符合永嘉中学分配生资格的考生按学业水平考试成绩（含政策照顾加分）从高分到低分择优进行补录1名;若达不到分配生补录条件的，则不予补录。在永嘉中学分配生统筹使用和补录完成后，分配生名额尚未录完，则转为全县统招生名额。

（3）跨县统筹招生。由市教育局根据资源总体供给、办学结构和招生管理等实际情况进行统筹调配，合理安排生源不足的民办普通高中在温州市范围内跨县域招生计划。

跨县域招生计划由学校提出，其跨县域招生数按不超过学校招生计划总数的15%，须经县教育局批准，且与生源地教育行政部门协商一致，再由市教育局统一下达跨县域招生计划。作为学术高中建设学校的民办普通高中申请跨县域招生的，除跨县域招生数不超过学校招生计划总数的15%之外，且一所学校在一个县域招生不得超过5%，每个县域最多允许接受2所其他县域学校跨县招生。

经批准的跨县域招生计划统一纳入生源地教育行政部门招生计划，实行平行志愿录取。统筹招生计划未完成的不再补录。

（4）特长生招生

①招生学校资格。普通高中可根据办学定位和办学特色，申请面向县域招收在体育、艺术、信息学等方面有特长的应届初中毕业生。若获得省级及以上体育、艺术特色学校（含阳光体育后备人才基地学校），或2020年以来在省级及以上教育行政部门组织的艺术比赛（展演）中获得集体项目一等奖、体育比赛中获得团体总分（或集体项目）前六名的省一、二级普通高中特色示范学校可申请面向温州市招收体育、艺术特长生。

②招生计划数。普通高中在符合招录特长生资格的前提下，申请招收在体育、艺术、信息学等方面有特长的应届初中毕业生，招收人数不超过学校招生计划数的5%，每个项目招生数不超5人。

③申报程序。凡有招收特长生需求的学校须于5月6日前向县教育局提交招生方案，面向县域招收特长生方案须经县教育局

核准并统一制定特长生招生方案，报温州市教育局备案后，由县教育局统一向社会公布。面向温州市招收特长生方案须经县教育局同意并上报温州市教育局核准后，由温州市教育局统一向社会公布。

④专业测试与录取。面向县域特长生招生，特长生专业测试工作由县教育局统一组织；面向温州市特长生招生，特长生专业测试工作由招生学校组织，县教育局全程监督。专业测试成绩合格者，由县教育局预录取，预录取名单由县教育局上报温州市教育局备案。考生如同时被永嘉县外学校预录取的，须以书面方式确定一所预录取学校，未确定的考生视为放弃特长生录取资格。特长生按录取办法在普高平行志愿录取前录取。具体办法另行通知。

（5）特色生招生。作为学术高中特色招生的试点学校可选择一至两门学科学业水平考试成绩作为录取的前置要求，再结合学业水平考试总成绩和综合素质评价结果择优录取，或者根据学业水平考试成绩、学校测试（面试）成绩和综合素质评价结果，按一定权重进行录取。须于5月6日前向县教育局提交招生方案，经县、市教育局核准后方可实施。特色生按录取方法在普高平行志愿录取前录取。

特色生和特长生招生总数不超过学校当年招生计划总数的20%。

（6）碧莲中学美术特色生招生。碧莲中学面向全县招收美术

特色生 80 人，在中考成绩公布后，开始美术特色生的招生。学业水平考试成绩达永嘉普高低控线及以上、综合素质评价等第达 5B 及以上、无色盲、有美术特长或美术爱好的考生均可报名。考生凭学业水平考试成绩分数卡到碧莲中学教务处报名，学校根据录取办法确定拟录取名单报县教育局核准，由县教育局统一录入温州市中招管理系统平台，额满为止。

4.填报志愿。学业水平考试成绩和普通高中录取最低控制线公布后，考生开始填报志愿。已上永嘉普通高中最低控制线的考生，应根据学业水平考试成绩和综合素质评价结果，参照《2023 年永嘉县高中招生指南》，在规定时间内进行网上志愿填报和志愿确认（每生可填报多个志愿），逾期不予补报。志愿填报时间截止后，温州市中招管理系统平台将予以统一锁定，考生志愿不得再行更改和放弃。

为方便和服务考生填报志愿，县教育局将编制《2023 年永嘉县高中招生指南》，在“县政府信息公开网——县教育局专栏”进行公开，并由初中学校印发给每位考生。各初中学校务必高度重视，认真指导考生填报志愿，对考生的报考资格要仔细审核，按时上报相关材料。若因学校资格审核失误影响考生录取的，将追究相关学校及责任人的责任。在招生中若出现考生因志愿代码填写错误造成录取上的问题，由填报人自行负责。

考生如果要兼报温州翔宇中学公费生和自费生、温州慧中公学高级中学公费生和自费生，需分别填报志愿。

5.录取批次。普通高中招生分五批依次录取。

提前批为有特色生、特长生招生计划的学校。

第一批为永嘉中学（含分配生）、温州翔宇中学公费生、温州慧中公学高级中学公费生。

第二批为温州翔宇中学自费生、上塘中学、罗浮中学、永临中学、永嘉二中、碧莲中学、温州慧中公学高级中学自费生、楠江中学自费生、跨县统筹招生学校。依据考生总分(含政策加分),同时结合考生的综合素质评价结果，按总分从高到低由温州市中招管理系统平台根据考生填报的志愿录取，若考生总分（含政策加分）相同则并列录取。

永嘉中学、温州翔宇中学、温州慧中公学高级中学、楠江中学、碧莲中学美术特色生面向全县招生。其他普通高中实行分片区招生：2023年，上塘中学、罗浮中学、永临中学、永嘉二中招生计划的30%面向片区外招生，70%在本片区内招生；碧莲中学招生计划的50%面向片区外招生，50%在本片区内招生。

2024年，上塘中学、罗浮中学、永临中学、永嘉二中、碧莲中学招生计划的50%面向片区外招生，50%在本片区内招生。

2025年起取消分片区招生，县域内所有普高均面向全县招生。

第三批为生源不足的民办普通高中市域内招生。在第一、二批招生结束后,市域内仍有空余学额的民办普通高中经申请批准,

通过征求志愿的方式在全市范围内招收生源地普通高中低控线上且未被任何高中录取的考生。

第四批为省内市外生源不足的民办普通高中跨设区市统筹招生。在当地招生后，仍有空余学位的省内民办普通高中，经省教育厅统筹安排，由市教育局结合生源情况，以志愿填报方式在普通高中及中职录取后仍未被录取的学生中进行补录。具体招生学校及招生细则另行发布。

普通高中按平行志愿录取不足时，原则上在温州市中招管理系统平台上补录，额满为止。

（三）中等职业教育类招生

中等职业教育类招生分提前批招生、特长生招生和双向选择招生三个批次，依次录取。

1.提前批招生。提前批招生包括中职与应用型本科一体化培养试点、学前教育大专班和部分特色专业。根据《2023年中职与应用型本科一体化培养试点招生办法》《温州市教育局关于印发2023年温州市五年制学前教育大专班招生工作实施意见的通知》等文件精神，按照中职与应用型本科一体化、学前教育大专班和部分特色专业的先后顺序，根据招收人数计划，按照“分数优先、平行志愿”录取方式从高分到低分录取。

2.特长生招生。各中职学校可根据办学定位、办学特色和课程实施能力及条件，申请招收在体育、艺术等方面特长的初中毕

业生。凡有招收特长生需求的学校，要于2023年4月中旬向县教育局提出申请，经核准后，将招生方案报市教育局备案。将核准的特长生招生计划和招生方案（包括招生学校、特长生类别、项目、招生人数、报名要求和录取标准等）向社会公布。

3.双向选择招生。永嘉县职业中学、永嘉县第二职业学校(含永嘉县体育运动学校）、永嘉县职业教育中心等学校的招生，考生须于学业水平考试成绩公布后凭准考证和分数卡到招生学校报名预录取。由招生学校根据考生报名情况、招生计划、考生学业水平考试成绩，结合综合素质评价结果，在中招管理系统平台上凭考生录取码录取。

各中等职业学校须严格按照各批次招生规定时间开展招生录取工作。任何学校不得擅自提前录取，对同一考生不得重复录取。

（四）相关规定

1.实行全市统一的招生管理系统录取。每位考生可参加多种方式招生、填报多个志愿，但只有一次录取机会。考生被其中一所学校录取后将被锁定，其他学校不再录取。不在全市统一招生管理系统录取的学生，一律不予注册学籍。

2.特殊类型招生规定。除特长生和特色生的体育、艺术专门测试、中外合作项目招生的外语水平测试、中职学前教育专业术科考试可在每年5月中旬进行外，其他招生录取工作一律在学业水平考试后进行。不得以任何方式招收“对口生”“直升生”等。

3.回户籍地录取规定。根据上级有关文件精神，所有参加我

县高中录取的学生，均须参加温州市学业水平考试。

（1）在温州市外就读、要求回永嘉报考的考生，经报名、确认后，参加县教育局统一组织的学业水平考试和初中毕业生综合素质评价。须向县教育局教育一科提供《2023年永嘉户籍初中毕业生市外就读回永报考综合素质毕业评价表》以及相关荣誉的佐证材料，进行初中毕业生综合素质评价。

（2）在温州市内县外就读的考生，统一在就读学校报名并参加学业水平考试和综合素质评价。考生的学业水平考试成绩、综合素质评价结果全市范围内有效，温州市中招管理系统平台自动将上述成绩和结果反馈至录取地教育局。

（3）在温州市内县外就读的考生，报考我县高中，须在报名时选定“回户籍地录取”，报名后在规定时间到县教育局进行资格审查，通过资格审查的考生，可参加我县高中录取，但不能享受永嘉中学分配生招生资格。考生报名时须选定“回户籍地录取”，如果考生报名时未作选择，系统默认为“在就读地录取”。

4.市域外学校来永嘉招生规定。未经省教育厅统筹、市级教育行政部门同意，任何公办、民办普通高中不得跨设区市招生，不得招录永嘉普高低控线下的考生。对于违规招录的学生，将一律不予办理被录取的考生电子学籍迁移手续。

市域外中等职业学校在我县招收中高职一体化五年制职业教育考生，须严格按省教育厅下达的招生计划执行；其他中专类招生须经市教育局同意。报考市域外中等职业学校的，由考生凭学

业水平考试成绩直接向招生学校报名，由招生学校在录取后将录取名单反馈到生源地县（市）教育行政部门。

5.严肃招生纪律。县教育局将加强对高中招生工作的管理，精心组织，规范招生。普通高中不得无计划或擅自超计划招生。任何学校不得擅自提前组织招生考试，违者将追究招生学校及相关责任人的责任。

6.失信被执行人子女不得就读高消费私立学校，具体名单由法院提供。

五、政策加分照顾规定

根据国家有关政策规定，符合下列情况的考生在报考高中段学校时享受政策加分照顾待遇。

（一）下列五种情况之一的考生加30分

1.烈士子女;

2.在驻国家确定的三类（含三类）以上艰苦边远地区和西藏自治区部队军人的子女;

3.解放军总部划定的二类（含二类）以上岛屿部队军人的子女;

4.在飞行、潜艇、航天、涉核等高风险、高危害岗位工作的军人的子女;

5.有子女后曾在上述地区和岗位工作累计满5年的军人子女。

（二）下列六种情况之一的考生加20分

1.作战部队（“作战部队”系指担任战备值班任务的师以下战斗部队）军人子女;

2.在驻国家确定的一、二类艰苦边远地区或者解放军总部划定的三类岛屿部队工作的军人的子女;

3.有子女后曾在上述地区和岗位工作累计满5年的军人子女;

4.因公牺牲军人的子女和一至四级残疾军人的子女;

5.平时荣获二等功或战时荣获三等功及以上奖励的军人的子女;

6.受正大军区级及以上表彰奖励的军人的子女。

（三）除上述（一）（二）款以外的其他军人子女加5分。

本意见所称军人子女，包括现役军人子女、烈士子女、因公牺牲和病故军人子女。

（四）公安民警子女和国家综合性消防救援队伍人员子女加分政策按照《浙江省公安厅 浙江省教育厅关于印发浙江省公安英烈和因公牺牲伤残公安民警子女教育优待工作实施细则（试行）的通知》（浙公通字〔2018〕52号）和《浙江省应急管理厅 浙江省教育厅转发应急管理部、教育部关于做好国家综合性消防救援队伍人员及其子女教育优待工作的通知》（浙应急人事〔2019〕37号）要求执行。

（五）援鄂医疗队员及受市级及以上表彰的新冠肺炎防治一线医务人员或2023年受县级表彰的新冠肺炎防治一线医务人员，

其子女在报考普通高中学校，参照现役普通军人子女教育优待政策；报考中职学校普通班的，按照家长和学生意愿优先录取。

（六）下列三种情况之一的考生加 4 分

1. 归侨、归侨子女、华侨子女；

2. 少数民族考生；

3. 港、澳、台同胞子女和台湾省籍考生。

若考生具有多项加分条件，则取最高一项，不重复加分。

六、加强配套制度建设

初中学业水平考试与高中招生制度改革要通过制度创新来体现公开、公正、公平，应实行严格的公示制度、诚信制度、监督制度、培训制度和监控评估制度等，杜绝舞弊现象。

（一）公示制度

县教育局和学校及时将招生方案，包括招生计划、招生对象和范围、以及录取办法、民办普高收费标准等招生信息，通过多种途径向社会公开，以便考生及家长正确选择报考高中学校。

（二）诚信制度

逐步建立初中学业水平考试、综合素质评价、成长记录和高中招生的诚信机制。参与命题、审题、网上阅卷、综合素质评价、招生录取的有关人员，要签订诚信协议并建立诚信档案。同时县教育局将采取有效措施，督促有关人员严格履行诚信责任和义务。

（三）培训制度

县教育局和学校将采取措施，保证每位参与命题、审题、网

上阅卷、综合素质评价、招生录取等有关工作的人员得到及时有效的培训，提高其职业道德水平和实际工作能力，以确保学业水平考试和高中招生录取工作的公正性、权威性与可信度。

（四）监督制度

县教育局成立学业水平考试、学生综合素质评价和高中招生录取工作监督小组，保证这项工作实施过程的公平公正。凡发现有弄虚作假和舞弊行为者，一经查实，立即取消相关考生的录取资格，并根据有关法规和招生政策追究当事人责任。

学生、家长、教师和其他社会人士对于学业水平考试、综合素质评价和高中招生中可能危害公平、公正的现象和行为，或者对结果存在异议的，可向县教育局投诉。

七、本方案自 2023 年 5 月 12 日开始实施，有效期至 2023 年 12 月 31 日止。

永嘉县教育局办公室　　2023 年 5 月 12 日印发

永嘉县教育局文件

永教发〔2023〕104号

永嘉县教育局关于下达2023年高中招生计划和永嘉中学分配生推荐名额的通知

各中学、局机关各科室（单位）:

2023年永嘉县高中招生计划已报温州市教育局审批同意，县教育局根据省教育厅和市教育局有关文件精神，确定了永嘉中学分配生招生名额分配方案。现将2023年永嘉县高中招生计划和永嘉中学分配生推荐名额下达给你们，请初中学校组织学习、宣传，高中学校严格按计划招生，努力完成招生任务。

永嘉县教育局

2023年6月13日

附件1

2023年永嘉县高中招生计划表

学　校	性质	招生计划
永嘉中学	公办	850（含特长生40名、特色生50名、分配生511名）
罗浮中学	公办	600（含特长生30名）
上塘中学	公办	560（含特长生28 名）
永临中学	公办	560（含特长生8名）
永嘉二中	公办	520（含特长生12名）
碧莲中学	公办	560（含美术特色班 80 名）
温州翔宇中学	民办	620（含公费生 360 名，公费生中招收特长生29名）
温州慧中公学高级中学	民办	180（含公费生 60 名）
楠江中学	民办	368
小计 1		4818
县职业中学	公办	710
永嘉二职	公办	1200
县职教中心	公办	1545
县体育运动学校	公办	100
小计 2		3555

附件2

2023年永嘉中学分配生推荐名额分配表

片区	学校	推荐名额	备注
上塘片区	城关中学	35	
	城西中学	36	
	济时中学	4	
	沙头中学	3	
	花坦中学	3	
	东方外国语学校	24	
瓯北片区	瓯北一中	28	
	瓯北二中	19	
	瓯北三中	12	
	三江中学	2	
	瓯北五中	31	
	黄田中学	27	
	乌牛一中	16	
	乌牛二中	3	
	博闻学校	3	
	培文学校	4	
	恒和希望学校	4	
永临片区	桥头镇中学	32	
	桥下镇中学	27	
	金溪镇中学	1	
	博文实验学校	5	

岩头片区	鹤盛镇中学	8	
	枫林镇中学	13	
	岩坦中学	7	
	岩头镇中学	15	
	港头学校	1	
	鲤溪学校	2	
	云岭学校	1	
	张溪学校	2	
	溪下学校	1	
	金盾学校	1	
碧莲片区	碧莲镇中学	12	
	大若岩镇学校	1	
	巽宅镇中学	5	
	水云学校	1	
	界坑学校	1	
县直属学校	实验中学	39	
	县体育运动学校	3	
	温州翔宇中学	49	
	崇德实验学校	30	
合计		511	

永嘉县教育局办公室　　2023年6月13日印发

永嘉县教育局文件

永教发〔2023〕87号

永嘉县教育局
关于2023年普通高中招收特长生的通知

各中学,局机关各科室（单位）:

为进一步推进素质教育，推动普通高中多样化、特色化发展，根据《温州市教育局关于做好2023年高中阶段学校招生录取工作的通知》（温教基〔2023〕60号）精神，经研究，同意永嘉中学等六所普通高中招收特长生。现就特长生招生有关事项通知如下:

一、招生对象

（一)永嘉户籍在永嘉参加学业水平考试的应届初中毕业生。

（二）永嘉户籍在县外市内就读，在就读地参加学业水平考试要求回永嘉录取的应届初中毕业生。

（三）浙江省内非永嘉户籍具有永嘉初中学校电子学籍且要求在永嘉参加学业水平考试并在永嘉录取的应届初中毕业生。

（四）浙江省外户籍具有永嘉初中学校电子学籍且要求在永嘉参加学业水平考试并在永嘉录取的应届初中毕业生。该类学生报考特长生还须具备规定的 2 个条件:

1.具有永嘉初中三年连续完整的学习经历（以电子学籍为准）。

2.学生或其父母其中一方（其他法定监护人）在永嘉县范围内已取得《浙江省居住证》两年及以上（时间截止 2023 年 5 月 30 日），或在永嘉县范围内居住登记两年及以上（时间截止 2023 年 5 月 30 日），或在永嘉县缴纳养老保险费（时间截止 2023 年 5 月 30 日）一年及以上,或其父母其中一方是永嘉户籍。

二、招生计划

见附件 1。

三、报名条件

（一）永嘉中学和温州翔宇中学报名条件

1.综合素质评价要求

综合素质测评等第 2A3B 及以上，综合表现评定合格及以上。并且报考体育、艺术、科技特长生的考生，其相对应的运动健康、艺术素养、创新实践必须达到 A 等。

2.专业要求

体育类（符合下列条件之一）

（1）国家一、二级运动员证书获得者。

（2）温州市中学生田径运动会体育特色项目学校初中组个人项目前八名获得者。

（3）县级及以上中学生田径运动会初中组个人项目前六名获得者。

（4）县级及以上教育行政部门举办的中学生中国象棋比赛个人前三名获得者或团体前三名获得者的主力队员。

（5）县级及以上学生体育节中小学生男子足球比赛前六名获得者的主力队员或温州市区中学生体育节足球比赛（包括温州市春、秋季中学生足球联赛）市直属学校前八名的主力队员。

（6）县级及以上教育行政部门举办的初中生篮球比赛前八名获得者的主力队员。

（7）县级及以上学生体育节暨中小学生羽毛球比赛团体比赛前三名获得者的主力队员或个人单打比赛前三名获得者。

（8）县级及以上教育行政部门举办的中小学生乒乓球比赛团体比赛前三名获得者的主力队员或个人单打比赛前三名获得者。

（9）县级及以上教育行政部门举办的中小学生网球比赛团体比赛前三名获得者的主力队员或个人单打比赛前三名获得者。

（10）温州市第十七届运动会（青少年部）象棋、乒乓球、篮球、足球、羽毛球、田径、网球等比赛团体比赛前八名获得者的主力队员或个人项目前八名获得者。

艺术类（符合下列条件之一）

（1）浙江省中学生艺术特长水平测试A、B级证书获得者。

（2)县级及以上教育行政部门举办的艺术类比赛相关个人项目（舞蹈含独舞，声乐含独唱，器乐含独奏，绘画含漫画、科技画等）县级一等奖（市级二等奖、省三等奖）及以上获得者。

信息学类(符合下列条件之一)

CCF CSP 非专业级别的能力认证（CCF CSP-J/S）第二轮三等奖及以上获得者。

所有考生获奖项目必须是初中阶段（2020 年 9 月 1 日—2023 年 5 月 20 日）获得（以获奖证书或相关文件为准），报考项目与获奖项目必须一致。

3.身体素质要求

报考体育类考生要求身体健康，报名时提供今年 4 月份以来县级及以上医院体检相关项目（血压、肝功能、心肺功能等）体检单。能正常参加大运动量体育训练。

（二）上塘中学、罗浮中学、永临中学、永嘉二中等 4 所学校报名条件

1.综合素质评价要求

综合素质测评等第 1A4B 及以上，综合表现评定合格及以上。并且报考体育、艺术特长生的考生，其相对应的运动健康、艺术素养必须达到 A 等。

2.专业要求

体育类（符合下列条件之一）

（1）国家一、二级运动员证书获得者。

（2)教育行政部门组织的运动项目比赛个人项目县级前八名及以上获得者。

（3)教育行政部门组织的运动项目比赛团体县级前八名及以上获得者的主力队员。

艺术类（符合下列条件之一）

（1）浙江省中学生艺术特长水平测试A、B级证书获得者。

（2)县级及以上教育行政部门举办的艺术类比赛相关个人项目（舞蹈含独舞，声乐含独唱，器乐含独奏，绘画含漫画、科技画等）县级三等奖及以上获得者。

所有考生获奖项目必须是初中阶段（2020年9月1日—2023年5月20日）获得（以获奖证书或相关文件为准），报考项目与获奖项目必须一致。

3.身体素质要求

报考体育类考生要求身体健康，提供今年4月份以来县级及以上医院体检相关项目（血压、肝功能、心肺功能等）体检单。能正常参加大运动量体育训练。

永嘉户籍在县外就读初中应届毕业生，报名参加温州市初中学业水平考试回永嘉录取，具有与上述永嘉中学、温州翔宇中学、上塘中学、罗浮中学、永临中学、永嘉二中等学校特长生招生报名条件等级相当的获奖经历的考生可凭获奖证明报名。

四、报名办法

（一）符合特长生报考条件的考生，应填写《2023年永嘉县普通高中特长生报考志愿表》（附件8，初中学校可在“县政府信息公开网——县教育局专栏”下载，印发给考生），带报考材料（①2023年永嘉县普通高中特长生报考志愿表;②学生基本信息表;③户口簿原件和复印件;④符合报考条件的体育、艺术获奖证书或相关文件的原件和复印件;⑤与中考报名同底的一寸照片3张;⑥体育类

考生提交近期〈4 月份以来〉县级及以上医院体检相关项目〈血压、肝功能、心肺功能等〉体检单；⑦体育类考生提交专业测试日〈5 月 27 日〉的“人身意外伤害险”原件与复印件）于 5 月 21 日（周日）到教育研训大楼（码道街 67 号）4 楼报名，上午 8:30—11:30，下午 2:00—5:00。报名时考生向报考第一志愿学校提交相关材料各一份，原件审核后当场归还。

（二）每位考生限报 1 个项目，每人最多可报考 2 所学校。

五、专业测试

事项	时间	地点
领准考证	5 月 27 日（周六） 下午 1:00—1:30	永嘉中学
专业测试	5 月 27 日（周六） 下午 1:30—5:30	永嘉中学（摄影、足球项目测试地点另定）

专业测试由县教育局统一组织（除永嘉中学网球、上塘中学篮球、罗浮中学足球等面向全市的项目），考生凭《2023 年永嘉县特长生考试准考证》参加考试，考生必须提前 30 分钟到考点检录，迟到 15 分钟作自动放弃论处。

（一）评分标准

1. 乒乓球项目测试内容与评分标准见附件 2

2. 羽毛球项目测试内容与评分标准见附件 3

3. 足球项目测试内容与评分标准见附件 4

4. 篮球项目测试内容与评分标准见附件 5

5. 网球项目测试内容与评分标准见附件 6

6. 2023 年永嘉中学等 6 所学校特长生录取要求见附件 7

7.艺术项目测试评分标准由评分老师现场确定

（二）测试项目

1.田赛、径赛

100m、200m、400m、800m、1500m、3000m（女）、5000m（男）100m跨栏（女）、110m跨栏（男）、400m跨栏、跳高、跳远、三级跳远、铅球、铁饼、标枪。

男子110m栏：栏高91.4cm，栏间距9.14m，起跑至第一栏13.72m。

女子100m栏：栏高76.2cm，栏间距8.5m，起跑至第一栏13m

男子400m栏：成年标准栏

女子400m栏：成年标准栏

铅球：男子5kg　　女子4kg

铁饼：男子1kg　　女子1kg

标枪：男子700g　　女子600g

2.篮球（总分100分）

(1)助跑摸高15%；(2)距形折返跑15%；(3)往返运球投篮（两个来回）25%；(4)一分钟投篮25%；(5)全场比赛20%。

3.足球（总分100分）

（1）30米跑20%；（2）颠球30%；（3）运球绕杆射门30%；（4）比赛20%。

4.乒乓球（总分100分）

（1）一分钟跳绳10%；（2）正手攻球20%；（3）反手推拔20%；（4）实战50%。实战采用单淘汰赛（按素质得分排名种子，

如遇报名人数 3 人，则采用单循环赛），三局二胜制，每局 11 分制。

5.羽毛球（总分 100 分）

（1）两点吊两点 10%;（2）半场杀上网搓 10%;（3）羽毛球半场控反控练习 20%;（4）实战 60%。实战采取抽签单淘汰赛(如遇报名人数 3 人，则采用单循环赛)，一局定胜负，每局 21 分制。

6.网球（总分 100 分）

（1）扇形折返跑 15%;（2）网球技术组合 30%;（3）发球 20%;（4）比赛 35%。根据参赛人数选定赛制。

7.美术绘画（总分 100 分）

（1）考试办法：采用现场作画。画种：速写、素描。画纸由现场提供，画板、画具等自备。作品规格素描 40×60cm，速写 20×30cm。

（2）考试项目及时间：速写 20 分钟，素描 2 小时 30 分钟。考试内容现场公布。

（3）评分方法：总成绩采用百分制，其中速写占 30%，素描占 70%。

8.毛笔书法（总分 100 分）

（1）考试办法：现场书写，纸张现场提供，笔、墨等工具自备。毛笔作品规格四尺竖对开。

（2）考试项目及时间：毛笔书法考试，考生必须用两种书体分别书写规定内容，其中一种必须用楷书书写，另一种可自选行

书、草书、隶书、篆书等书体中一种，不按规定书体书写的，一律以零分处理。考试时间 2 小时 30 分钟。

（3）评分方法：毛笔以百分制评分。毛笔，两种书体各以 50%计入总成绩。

9. 音乐（总分 100 分）

（1）考试办法：由考评人员现场抽签确定各考生的考试次序及内容，考生现场完成，现场进行评分。伴奏带及乐器（除钢琴外）等自备。

（2）考试项目：

①艺术素质考试：视唱练耳。

②专项考试：声乐、器乐、舞蹈任选一种。声乐：自选歌曲一首（清唱）；器乐：自选乐曲一首，时间不超过 5 分钟，不能用伴奏带；舞蹈：表演一段舞蹈，时间不超过 5 分钟，伴奏带自备。

（3）评分方法：总成绩采用百分制评分，其中艺术素质考试成绩占 30%，专项考试成绩占 70%。

10. 摄影（总分 100 分）

考试办法：①考生到县永嘉中学集中，由专人带领到指定场所现场拍摄。②考生自备相机（必须用数码相机）及拍摄所需器材和数据传输线。③在规定时间内上交现场拍摄的储存卡（卡内除考试要求拍摄的内容外无其他内容）。经审核后现场由考生选出 3 张作品（其中必须有一张拍摄动态物体）拷入指定的电脑内保存，照片统一冲洗。④拍摄时间 2 个小时。

11.中国象棋（总分100分）

（1）男女各组别具备资格的报名人数超过3人（含），将采取象棋最新规则进行单循环比赛,按积分高低自上向下进行排名，如有积分相同者，则按规则顺序区分：小分（局分总和）、胜局、直胜、后走局数、后走胜局数。比赛时间采用25分+10秒制。

（2）男女各组别报名人数只有2人，将采取前4局分先慢棋，比赛时间采用25分+10秒制。如前4局分不出胜负，最后1局加赛快棋，抽签决定先后手，红方10分钟黑方7分钟包干，和棋算黑胜。

（3）最后以现场测试获得的名次进行专业成绩排名。

12.信息学（编程）（总分100分）

（1）考试办法：现场编程。现场提供带有Dev-cpp、Code::Blocks、VSCode等软件的64位Windows7操作系统的计算机。使用C++语言进行编程。

（2）考试项目及时间：考试共4道题，210分钟。考生需使用C++语言对问题进行编程求解。每道题有若干个测试点。对于每个测试点若输出正确即得分。C++语言标准为C++11标准。考试大纲为NOI官网在2021年4月2日发布的NOI竞赛大纲入门组全部知识点。

（3）评分方法：考试结束后进行评分。总成绩为百分制。每道题以百分制评分，最后各以25%计入总成绩。

六、录取办法与规定

（一）录取办法

1.永嘉中学和温州翔宇中学

(1)体育类

①中国象棋

符合报名条件的考生，参加专业测试。学业水平考试成绩高于2023年永嘉县普高录取最低控制分数线100分(含) 的考生中,其中国家一级运动员高于2023年永嘉县普高录取最低控制分数线50分(含)，国家二级运动员高于2023年永嘉县普高录取最低控制分数线90分(含)。依据专业测试名次择优录取，如果专业测试名次相同，则按学业水平考试成绩择优录取。

②田赛、径赛、篮球、足球、羽毛球、乒乓球、网球

符合报名条件的考生，参加专业测试。各招生学校对专业成绩和学业水平考试成绩均设定最低要求。专业测试成绩达到最低分数线,学业水平考试成绩高于2023年永嘉县普高录取最低控制分数线70分（含），其中国家二级运动员（田径项目达到国家二级运动员水平）的考生可不低于普高录取最低控制分数线，国家一级运动员（田径项目达到国家一级运动员水平）的考生可低于普高录取最低控制分数线50分（含）内，报考田赛、径赛类考生，按附件7中的录取顺序男女分别录取，同一项目依据专业测试成绩择优录取，每次取一名，额满为止。报考其他项目则按专业测试成绩择优录取（详见附件7）；如果专业成绩相同，则按学业水平考试成绩择优录取。

(2)艺术类

符合报名条件的考生，参加专业测试。各招生学校对专业成绩和学业水平考试成绩均设定最低要求。报考永嘉中学，专业测试成绩达到最低分数线,学业水平考试成绩高于2023年永嘉县普高录取最低控制分数线100分（含）的考生中，按专业测试成绩择优录取；报考温州翔宇中学，专业测试成绩达到最低分数线，学业水平考试成绩高于2023年永嘉县普高录取最低控制分数线90分（含）的考生中，按专业测试成绩择优录取。如果专业成绩相同，则按学业水平考试成绩择优录取。

(3)信息学（编程）

符合报名条件的考生，参加专业测试。学业水平考试成绩高于2023年永嘉县普高录取最低控制分数线100分（含）的考生中，按专业测试成绩择优录取；如果专业测试成绩相同，则按学业水平考试成绩择优录取。

2.罗浮中学、上塘中学、永临中学、永嘉二中等4所学校

符合报名条件的考生，参加专业测试。各招生学校对专业成绩和学业水平考试成绩均设定最低要求。体育类考生不低于永嘉县2023年普高最低录取控制分数线,其中对达到国家二级运动员水平(永嘉二中篮球项目专项成绩达90分以上)的考生可以低于普高录取最低控制分数线100分（含）内；对达到国家一级运动员水平的考生可以低于普高录取最低控制分数线150分(含)内；艺术类考生学业水平考试成绩高于2023年永嘉县普高录取最低控制分数线15分（含）内。报考田赛、径赛类考生，按附件7中的录取顺序男女分别录取，同一项目依据专业测试成绩择优录

取，每次取一名，额满为止。报考其他项目的考生，则按专业成绩择优录取（详见附件 7）；如果专业成绩同分，则按学业水平考试成绩择优录取。

（二）录取工作的几项规定

1.面向全市的特长生招生按温州市教育局批复执行。其中项目测试内容与评分标准详见相关学校特长生招生方案。

2.特长生招生不足，空缺的名额不再转为其他招生指标。

3.特长生专业测试成绩在县政府信息公开网——县教育局专栏上予以公示，接受社会监督。

4.特长生的录取工作由县教育局统一组织,在普高平行志愿录取前录取。在普高录取最低控制分数线确定后，开始录取特长生。考生可以登录温州市中招管理系统平台查询录取结果，录取考生由录取学校通知，考生在规定时间内到录取学校报到。未被录取的考生，仍可参加普通高中、职业高中录取。

5.田赛、径赛同一项目录取不超过 2 人。

6.所有学校特长生录取中,若考生学业水平考试成绩总分(含政策加分)相同则根据《温州市教育局关于做好 2023 年高中阶段学校招生录取工作的通知》的同分录取规则执行。

7.按考生志愿顺序录取，额满为止。前一志愿学校录取后，后一志愿学校不能录取，第一志愿未被录取，参与第二志愿学校录取。

8.考生如跨县域被两所及以上学校预录取，须于 6 月 9 日前到温州市教育局书面确定一所预录取学校。未确定的，视为放弃

特长生录取资格。

9.各初中学校要指定专人负责此项工作，将本文件在校园内张贴，并将《2023年永嘉县普通高中特长生报考志愿表》印发给报考的学生，帮助考生了解各校特长生招生计划、报名办法、测试项目、评分标准和录取办法等事项，指导考生填报志愿。

10.本文件解释权归永嘉教育局中招办，咨询电话：67222326。

附件：1.2023年普通高中特长生招生计划

2.乒乓球项目测试内容与评分标准

3.羽毛球项目测试内容与评分标准

4.足球项目测试内容与评分标准

5.篮球项目测试内容与评分标准

6.网球项目测试内容与评分标准

7.2023年永嘉中学等6所学校特长生录取要求

8.2023年永嘉县普通高中特长生报考志愿表

永嘉县教育局

2023年5月12日

附件 1:

2023 年普通高中特长生招生计划

学校	体育类								艺术类				信息学	合计
	田赛	径赛	篮球	足球	中国象棋	羽毛球	乒乓球	网球	音乐（声乐、器乐、舞蹈）	美术绘画	毛笔书法	摄影	编程	
永嘉中学	男 1 女 2	男 2 女 1	男 2 女 3		男 1 女 1	男 2 女 2	男 2	5 （全市）	声乐 2 器乐 2 舞蹈 2	3	2	2	3	40
温州翔宇中学	男 2 女 2	男 2 女 2	男 3 女 3		男 1 女 1	男 1 女 1	男 2		声乐 1 器乐 1	2	2		3	29
上塘中学	男 2 女 2	男 2 女 2	男 5 女 5 （全市）		男 1 女 1	男 1 女 1	男 2		声乐 1 器乐 1	2				28
罗浮中学	男 3 女 2	男 2 女 3		男 5 （全市）	男 1	男 1	女 2		声乐 2 器乐 1 舞蹈 1	5	2			30
永临中学		男 2 女 1	男 2	男 2			男 1							8
永嘉二中	男 1 女 2	男 1 女 2	男 2 女 2						声乐 1 舞蹈 1					12
	19	22	27	7	7	9	9	5	16	12	6	2	6	147

备注：1.温州翔宇中学特长生计入公费生名额；2.2024 年视情调整特长生招生项目和人数。

3.永嘉中学网球、上塘中学篮球、罗浮中学足球等 3 个面向全市项目由相关学校自行组织专业测试。

附件 2:

乒乓球项目测试内容与评分标准

跳绳 10%		正手攻球 20%			反手推拨球 20%			实战综合 50%	
成绩	得分	成绩	得分	技 评（10 分）	成绩	得分	技 评（10 分）	名次	得分
200	10	60	10		60	10		1	50
190	9.5	58	9.5		58	9.5		2	45
180	9.0	56	9.0		56	9.0		3	40
170	8.5	54	8.5		54	8.5		4	35
160	8.0	52	8.0		52	8.0		5	30
150	7.5	50	7.5		50	7.5		6	25
140	7.0	48	7.0		48	7.0		7	20
130	6.5	46	6.5		46	6.5		8	15
120	6.0	44	6.0		44	6.0		9	10
110	5.5	42	5.5		42	5.5		10	5
100	5.0	40	5.0		40	5.0			
90	4.5	38	4.5		38	4.5			
80	4.0	36	4.0		36	4.0			
70	3.5	34	3.5		34	3.5			
60	3.0	32	3.0		32	3.0			
50	2.5	30	2.5		30	2.5			
40	2.0	28	2.0		28	2.0			
30	1.5	26	1.5		26	1.5			
20	1.0	24	1.0		24	1.0			

注：1.技术评定每项满分为 10 分，按技术评分；
2.跳绳、正手攻球、反手推拨球时间为 1 分钟；
3.实战采用单淘汰赛（按素质得分排名种子，如遇报名人数 3 人则采用单循环赛），三局二胜制，每局 11 分制。

附件 3:

羽毛球项目测试内容与评分标准

一、测试项目

（一）两点吊两点

（二）半场杀上网搓

（三）羽毛球半场控反控练习

（四）实战比赛

二、测试方法与标准

（一）两点吊两点（10 分）

1.方法：考生两人为一组做两点吊两点练习，吊球者在后场两个点将球吊至对方网前的两个点上，挑球者将球挑至对方后场的两个点上，在击完球后须快速回中心位置。每考生须做吊球、挑球各 3 分钟。（学生水平不同成绩就会不同，可以改成考生和考官一组，可以在网前两侧画矩形框，这样比较公平，没有异议）

2.要求：吊球下落速度快，落点刁钻；挑球必须将球挑得又高又远，落点准确；完成吊球和挑球后必须回中心位置。

3.评分标准：

差：0～2 分

吊球、挑球的失误率很高，动作有明显错误。

中：3～5 分

吊球下落速度慢，落点不准确；挑球无法挑到底线；完成吊球和挑球后没有回中心位置。

良：6～8 分

吊球下落速度不够快，落点不够准确；挑球基本能挑到底线，但不够高；完成吊球和挑球后能回中心，但移动范围不够大。

优：9～10 分

吊球下落速度快，落点刁钻；挑球挑得又高又远；完成吊球和挑球后能迅速回中心位置。

（二）半场杀上网搓（10 分）

1.方法：考生两人为一组做杀上网练习，杀球方将对方发（击）过来的后场球扣杀至对方场区内，并随后从后场移动至网前搓球。每考生须做杀上网搓练习 3 分钟。（可以改成考生和考官一组）

2.要求：杀球凶狠、落点刁钻；搓球时须抢高点，球须搓得旋转且贴网。

3.评分标准：

差：0～2 分

杀完球上不了网，无法将杀球与搓球连贯起来。

中：3～5 分

杀球下落速度不够快，球偏高，网前搓球抢不到高点，球不旋转且不贴网。

良：6～8 分

杀球不够凶狠，搓球基本能抢高点，搓球不够旋转或不够贴网。

优：9～10 分

杀球凶狠、落点刁钻；能抢高点搓球，球搓得旋转且贴网。

（三）羽毛球半场控反控练习（20 分）

1.方法：在羽毛球半场内，考生两人一组，进行控反控练习，时间五分钟。

2.要求：运用羽毛球技术，能合理处理各种来球，技术动作连贯合理，不能杀球。判断反应快，移动迅速，跑位正确，出球落点质量高。

3.评分标准：

差：0～5 分

判断能力差，移动不到位，运用技术不合理，出球落点质量差，无法完成练习

中：6～10分

判断能力一般，移动不及时，技术运用与出球落点质量一般，完成练习能力一般

良：11～15分

判断能力较好，移动及时到位，技术运用与出球落点质量较好，完成练习能力较好。

优：16～20分

判断能力好，移动及时到位，技术运用与出球落点质量好，完成练习能力强。

（四）实战比赛（60分）

1.方法：考生进行单打实战比赛，抽签单淘汰（如遇报名人数3人则采用单循环赛），原则上打一局，每局21分。比赛对手由考评长指派，裁判由考评员担任。

要求：考生必须认真比赛，发挥技、战术水平，服从裁判的判决，争取优异成绩。

3.评分标准：

差：0～30

攻守技术差， 判断能力差，技、战术意识及运用差。

中：31～40

攻守技术不全面，判断能力一般，技、战术意识及运用一般。

良：41～50

攻守技术比较全面，判断能力比较强，技、战术意识较强，运用较合理。

优：51～60

攻守技术全面，判断能力强，技、战术意识强，运用合理。

附件 4:

足球项目测试内容和评分标准

一、测试内容与分值

（一）30 米跑（20 分）

（二）颠球（达标 20 分+技评 10 分）

（三）运球绕杆射门（达标 20 分+技评 10 分）

（四）比赛（20 分）

二、测试方法与标准

（一）30 米跑（20 分）

考生自己站立式起跑，人动开表计时。考生可跑 2 次，取最好一次为最后成绩。30 米跑考生不能穿田径比赛的钉鞋。

成绩	4″00	4″03	4″06	4″09	4″12	4″15	4″18	4″21	4″24	4″27
得分	20	19	18	17	16	15	14	13	12	11
成绩	4″30	4″33	4″36	4″39	4″42	4″45	4″48	4″51	4″54	4″57
得分	10	9	8	7	6	5	4	3	2	1

（二）颠球（达标 20 分+技评 10 分）

考生身体各部位颠球:

1.达标得分

成绩	50	47	45	42	40	37	35	32	30	27
得分	20	19	18	17	16	15	14	13	12	11
成绩	25	22	20	17	15	12	10	7	5	2
得分	10	9	8	7	6	5	4	3	2	1

2.技评得分

根据考生在颠球过程中能运用多个部位颠球和颠球动作放松度等进行评分。

动作放松，能用多部位颠球 8-10 分。动作放松，运用单一部位颠球 7-7.9 分。

动作紧张，用多部位颠球 6-6.9 分。动作紧张，运用单一部位颠球 5.9 分及以下。

（三）运球绕杆射门（达标 20 分+技评 10 分）

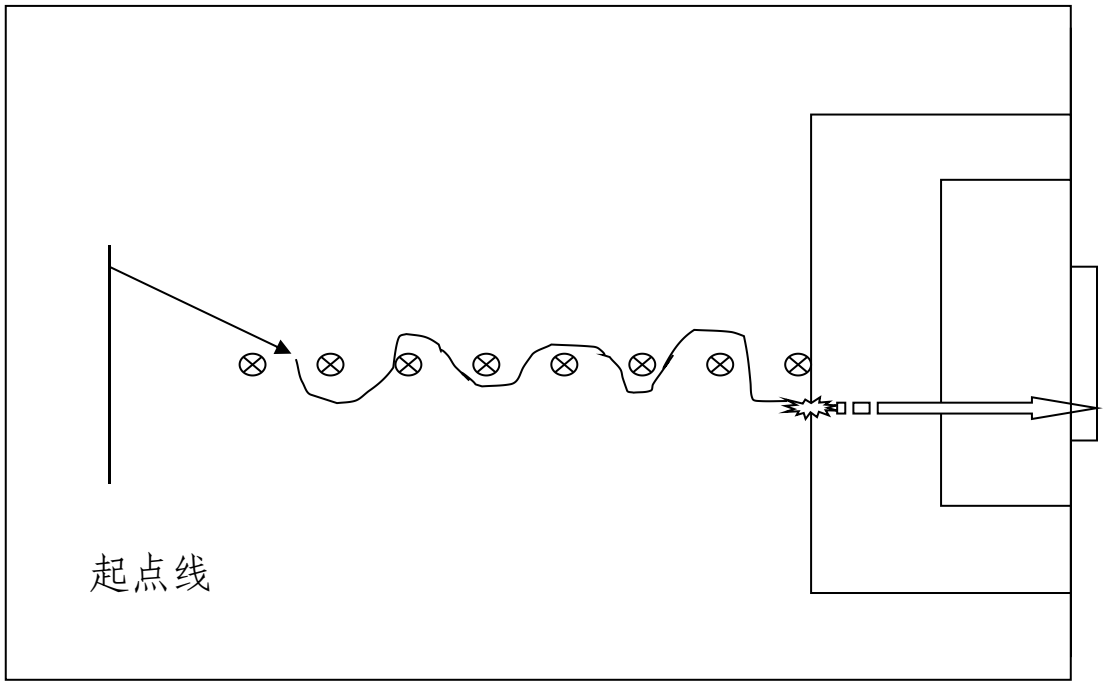

如上图所示，距离球门 18.5 米处开始放一杆，之后每隔 2 米放一杆，共 8 根杆，起点距离杆是 4 米，考生从起点出发，球动开表计时，考生运球依次绕杆后射门，球至球门线时停表，射门不中无成绩，射中门框算进门。

考生测 2 次，取最好一次为最后成绩。

1.达标得分（20 分）

成绩	13″3	13″	12″8	12″5	12″3	12″	11″8	11″5	11″3
得分	**3**	**4**	**5**	**6**	**7**	**8**	**9**	**10**	**11**
成绩	11″	10″8	10″5	10″3	10″	9″8	9″5	9″3	9″
得分	**12**	**13**	**14**	**15**	**16**	**17**	**18**	**19**	**20**

2.技评得分（10 分）

根据考生在运球过程中脚法的运用情况，控制球的能力，射门的脚法、

力量等进行评分。运球脚法运用娴熟、控球能力好、射门脚法及力量好得8-10分。运球脚法运用较娴熟、控球能力较好、射门脚法及力量较好得7-7.9分。运球脚法运用一般、控球能力一般、射门脚法及力量一般得6-6.9分。运球脚法运用不娴熟、控球能力差、射门脚法及力量差得5.9分及以下。

（四）比赛（20分）

根据考生在比赛过程中技术、战术的运用情况及体能（包括体力、速度）、对比赛的全局观等综合因素进行评分。技术动作运用合理有效、战术意识强、体能好、有全局观得16-20分。技术动作运用较合理有效、战术意识较强、体能较好、较有全局观得14-15分。技术动作运用效果一般、战术意识一般、体能一般、全局观情况一般得12-13分。技术动作运用不合理有效、战术意识不强、体能差、没有全局观得11分及以下。

比赛时间一般要求30分钟以上，如果考生人数不够比赛实际需要，可以进行一定区域内的抢截球比赛。

附件 5:

篮球项目测试内容与评分标准

一、测试项目与内容

（一）助跑摸高（15 分）

1.测试方法: 助跑单、双脚跳起摸高，以摸高的最高度计分，每人做两次，计其中一次最佳成绩。

2.评分标准: 满分 15 分，其达标成绩详见评分表。

（二）距形折返跑（15 分）

1.测试方法: 由球场的底线开始跑到罚球线返回出发点,再跑到中线返回出发点,然后跑到前场罚球线返回出发点,最后跑到对面底线再返回出发点。

2.评分标准: 满分 15 分，其达标成绩详见评分表。

（三）往返运球投篮（两个来回）（25 分）

1.测试方法

由球场右侧边线中点开始，面向球篮以右手运球上篮，同时开始计时，球投中篮后，还以右手运至左侧边线中点，然后折转换左手运球上篮，投中篮后，还以左手运球回到原起点，同样再重复上述运球投篮，再回到原起点时停表。（见图）

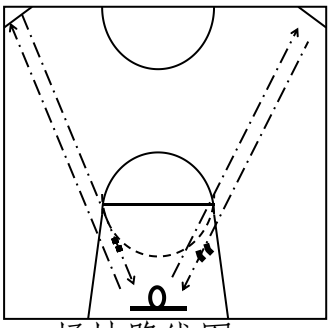

场地路线图

要求：连续运球，不得远推运球上篮，必须投中篮后，才能继续运球，投不中要继续再投，直到投中。

2.评分标准

达标：按其计时成绩评分，满分为 20 分，详见评分表。

技评：满分 5 分，按四级评分。详见评分表。

优秀：动作正确、协调、熟练、能运用左右手投篮,投篮一次投中。

良好：动作较正确、熟练、投篮一次投中。

及格：动作基本正确、熟练、身体不够协调。

不及格：动作不正确、不熟练、不协调。

（四）1 分钟投篮（25 分）

1. 测试方法

以篮圈投影下圆心，以该点至罚球线的距离为半径，划一圆弧。开始时考生在圆圈外作跳投，并开始计时，投篮后自己抢篮板球，再运球至弧线外再投篮，连续投一分钟（女生投篮可做定位投，也可做跳投。）（见图）

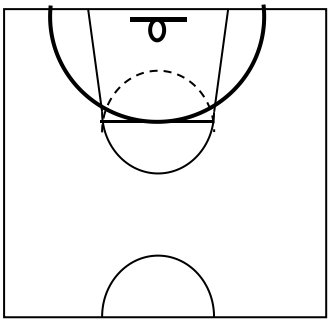

投篮场地图

要求：必须向上跳起投篮，否则不算跳起投篮，投篮时不得踏线或过线，不得带球跑，违者投中无效。对女生做跳投者，技评分可提高一个分数段。

2. 评分标准

达标：按其一分钟内投中次数计分，满分为 20 分，详见评分表。

技评：满分为 5 分，按四级评分。详见评分表。

优秀：动作连贯、协调、起跳迅速、手法正确。

良好：动作较连贯、协调、起跳迅速、手法较正确。

及格：动作基本连贯、协调、起跳较缓慢、手法基本正确。

不及格：动作不连贯、不协调、起跳缓慢、手法不正确。

（五）全场比赛（20 分）

1. 测试方法

根据考生人数或当地具体情况，进行全场或半场的编队比赛，采用半场人盯人防守，测验其技术和战术的运用能力。对成绩较好的考生，可再进行一轮比赛，每场比赛时间，要以能够全部观察、了解每个考生的情况而定，评定的内容有：

（1）个人攻击能力：观察进攻技术运用的合理性和熟练程度。重点看投篮、突破和传球。

（2）防守能力：观察个人防守、协同防守和防守能力。

（3）战术意识：观察全场比赛中攻守转换速度、快攻意识和个人战术行动的能力。

2. 评分标准

技评：满分为 20 分，按四级评分。详见评分表。

优秀：在比赛中能够做到以上三项。

良好：在比赛中基本完成以上两项。

及格：三项中有一项好者。

不及格：三项皆差者。

二、测试标准与分值

（一）测试项目评分表（70 分）

助跑摸高（米）（15 分）			往返运球投篮（秒）（20 分）			一分钟投篮（个）（20 分）			矩形折返跑(秒)（15 分）		
男	分值	女	男	分值	女	男	分值	女	男	分值	女
3.15	15	2.80	30	20	34	9	20	7	29	15	34
3.14	14.5	2.79	31	19	35						
3.13	14	2.78	32	18	36	8	17	6	30	13	35
3.12	13.5	2.77	33	17	37						
3.11	13	2.76	34	16	38	7	15	5	31	11	36
3.10	12.5	2.75	35	15	39						
3.09	12	2.74	36	14	40	6	13	4	32	8	37
3.08	12.5	2.73	37	13	41						
3.07	12	2.72	38	12	42	5	11	3	33	5	38
3.06	11.5	2.71	39	11	43						
3.05	11	2.70	40	10	44	4	8		34	2	39
3.04	10	2.69	41	9	45						
3.03	9	2.68	42	8	46	3	5	2	35	1	40
3.02	8	2.67	43	7	47						
3.01	7	2.66	44	6	48	2	2				
3.00	6	2.65	45	5	49						
2.99	5	2.64	46	4	50	1	1	1			
2.98	4	2.63	47	3	51						
2.97	3	2.62	48	2	52						
2.96	2	2.61	49	1	53						
2.95	1	2.60									

（二）技评项目评分表（30 分）

技评等级	往返运球投篮分值（5 分）	一分钟投篮分值(5 分）	比赛分值（20 分）
优 秀	5	5	18-20
良 好	4	4	14-17
及 格	3	3	10-13
不及格	1	1	1-9

附件 6：

网球项目测试内容与评分标准

一、测试内容与分值

考试类别	内　容	分　值
身体素质(15 分)	扇形折返跑	15 分
基本技、战术(85 分)	网球技术组合	30 分
	发　球	20 分
	比　赛	35 分
总　分		100 分

二、测试方法与评分标准

（一）身体素质测试：扇形折返跑(15 分)

1. 测试方法

被测试者在网球场地底线的中点 A 处，听口令出发，按逆时针方向，分别向①、②、③、④、⑤、⑥、⑦点移动折返跑回 A 点，以 A 点结束。（见图）。

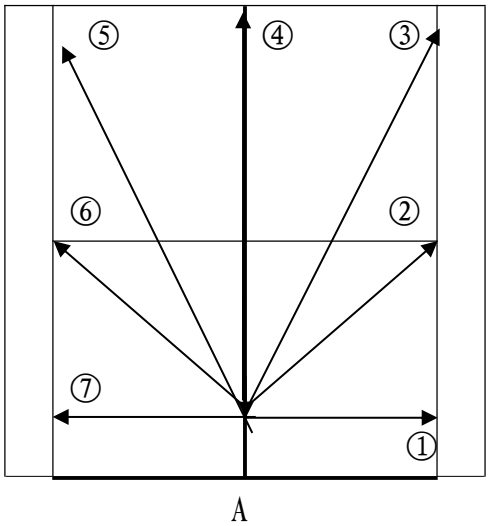

扇形折返跑线路图

注：被测试者必须脚掌触定点处，否则按成绩无效处理。每人可做两次，计最好一次的成绩。

2.成绩评定

根据被测试者所用的时间达标给分，详见表。

专项素质分值对照表

项目成绩分值	扇形折返跑完成时间	
	男	女
15	28″0	33″00
14	28″5	33″50
13	29″0	34″00
12	29″5	34″50
11	30″0	35″00
10	30″5	35″50
9	31″0	36″00
8	31″5	36″50
7	32″0	37″00
6	32″5	37″50
5	33″0	38″0
4	33″5	38″5
3	34″0	39″0
2	34″5	39″5
1	35″0	40″0

（二）网球技术组合测试（30分）

测试内容	成绩评定	分值
正手击球技术	从被测试者的击球落点、击球速度、命中率等方面对每个球进行成绩评定	10分
反手击球技术	从被测试者的击球落点、击球速度、命中率等方面对每个球进行成绩评定	10分
截击技术	从被测试者的击球落点、击球速度、命中率等方面对每个球进行成绩评定	10分
总分		30分

被测试者击打测试员的隔网送球至规定区域，详见各测试方法。

1.正手击球技术测试方法：
站在底线中点处，用正手击球技术击对方中场送过来的球，直、斜线各5次。直线要求将球击入对方场区发球线后的B区，斜线要求击入A区。

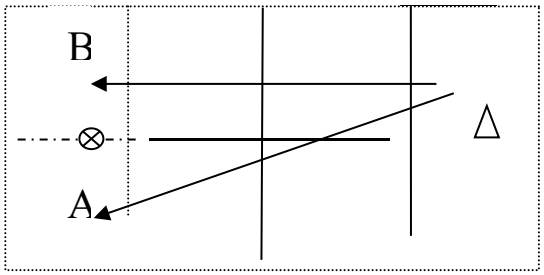

2.反手击球技术测试方法：
站在底线中点处，用反手击球技术击对方中场送过来的球，直、斜线各5次。直线要求将球击入对方场区发球线后的A区，斜线要求击入B区。

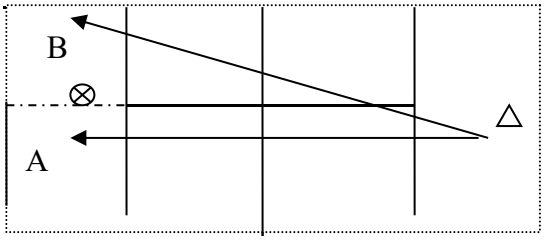

3.截击球技术测试方法：
站在中线中间处，用正、反手截击球技术截击对方端线中间送过来的球各5次。要求将球击入对方场区发球线后的区域。

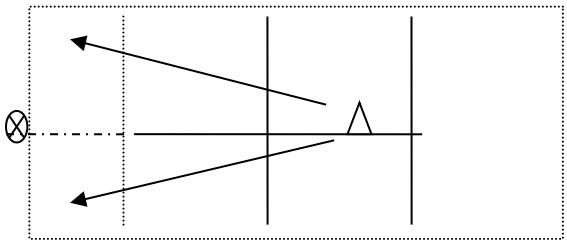

（三）发球（20分）

1.测试方法：被测试者分别在一、二区采用上手发球动作，平击发球、旋转发球任选一种，一区10次，二区10次，共计20个球。

2.成绩评定：从被测试者发球动作的流畅度，以及球速、落点、旋转等方面对每个球进行成绩评定，发球失误则该球不得分，每个球分值相加为该项目的测试成绩。

（四）比赛（35分）

1.测试方法：组织被测试者进行比赛，根据参赛人数选定赛制。

2.成绩评定：通过比赛，观察考生的比赛能力，并从考生的发球、接发球战术意识，相持球能力，进攻、防守、相持的转换能力及打法类型的鲜明性、合理性、实用性等方面进行成绩评定。

附件 7-1:

2023 年永嘉中学特长生录取要求

田径:

类别	项　目	男　子			女　子		
		录取顺序	专业成绩最低要求	招生计划	录取顺序	专业成绩最低要求	招生计划
径赛	100 m	1　5	12″0	2 人	2　6	14″2	1 人
	200 m	4　7	24″5		3　7	29″5	
	400 m	2　8	56″0		1　8	1′10″	
	800 m	6　9	2′15″0		4　9	2′50″0	
	100、110 米栏	3　10	16″5		5	17″0	
田赛	跳 高	6	1.60m	1 人		1.26m	2 人
	跳 远	2　3	5.60m		1　2	4.60m	
	三级跳远	4	12.50m		4　5	10.20m	
	铅 球	5	11.00m			9.00m	
	铁 饼	1	33.00m			25.00m	
	标 枪		40.00m		3	25.00m	

其他项目:

项　目	性别	招生计划	专业录取最低要求	
			身高	专业成绩
篮球	男	2	1.75 cm	50 分
	女	3	不限	50 分
中国象棋	男	1	不限	不限
	女	1	不限	不限
羽毛球	男	2	不限	60 分
	女	2	不限	60 分
乒乓球	男	2	不限	60 分
声乐	不限	2	不限	60 分
器乐	不限	2	不限	60 分
舞蹈	不限	2	不限	60 分
美术绘画	不限	3	不限	70 分
毛笔	不限	2	不限	60 分
摄影	不限	2	不限	60 分
编程	不限	3	不限	不限
网球	不限	5	面向全市招生，详见学校招生方案	

附件 7-2:

2023 年温州翔宇中学特长生录取要求

田径:

类别	项目	男子			女子		
		录取顺序	专业成绩最低要求	招生计划	录取顺序	专业成绩最低要求	招生计划
径赛	100m	1	12″0	2 人	1	14″2	2 人
	200m	2	24″5		5	29″5	
	400m	3	56″0		2	1′10″	
	800m	4	2′15″0		3	2′50″0	
	1500m	7	4′45″0		4	5′50″0	
	3000m				6	12′30″0	
	5000m	8	19′30″0				
	100、110 米栏	5	16″5		7	17″0	
	400 米栏	6	1′06″0		8	1′17″0	
田赛	跳高	1	1.60m	2 人	4	1.26m	2 人
	跳远	5	5.60m		1	4.60m	
	三级跳远	2	12.50m		2	10.20m	
	铅球	6	11.00m		5	9.00m	
	铁饼	3	33.00m		3	25.00m	
	标枪	4	40.00m		6	25.00m	

其他项目:

项　目	性别	招生计划	专业录取最低要求	
			身高	专业成绩
篮球	男	3	1.75 cm	60 分
	女	3	不限	60 分
中国象棋	男	1	不限	不限
	女	1	不限	不限
羽毛球	男	1	不限	60 分
	女	1	不限	60 分
乒乓球	男	2	不限	60 分
声乐	不限	1	不限	60 分
器乐	不限	1	不限	60 分
美术绘画	不限	2	不限	70 分
毛笔	不限	2	不限	60 分
编程	不限	3	不限	不限

附件 7-3:

2023 年永嘉县罗浮中学特长生录取要求

田径项目：

类别	项　目	男　　子			女　　子		
		录取顺序	专业成绩最低要求	招生计划	录取顺序	专业成绩最低要求	招生计划
径赛	100 m	4	12″02	2 人	3	14″3	3 人
	200 m	6	25″		6	29″5	
	400 m	5	56″		2	1′09″5	
	800 m	1	2′14″		4	2′55″0	
	1500 m	2	4′50″		1	5′50″0	
	3000m	7	10′35″		7	13′55″0	
	100、110 米栏	3	17″5		5	19″5	
	400m 栏	8	1′10″		8	1′35″0	
田赛	跳　高	3	1.60m	3 人	3	1.20m	2 人
	跳　远	2	5.80m		2	4.30m	
	三级跳远	4	12.30m		4	9.00m	
	铅　球	1	11.00m		1	8.00m	
	铁　饼	5	38.00m		6	20.00m	
	标　枪	6	38.00m		5	20.00m	

其他项目：

项　　目	性别	招生计划	专业录取最低要求	
			身高	专业成绩
中国象棋	男	1	不限	60 分
羽毛球	男	1	不限	60 分
乒乓球	女	2	不限	60 分
声乐	不限	2	不限	60 分
器乐	不限	1	不限	60 分
舞蹈	不限	1	不限	60 分
美术绘画	不限	5	不限	60 分
毛笔	不限	2	不限	60 分
足球	男	5	面向全市招生，详见学校招生方案	

附件 7-4:

2023 年永嘉县上塘中学特长生录取要求

田径:

类别	项　目	男　　子			女　　子		
		录取顺序	专业成绩最低要求	招生计划	录取顺序	专业成绩最低要求	招生计划
径赛	100 m	2、8	12″2	2 人	3、9	14″5	2 人
	200 m	3、9	25″		4、10	29″8	
	400 m	1、7	56″		2、8	1′09″5	
	800 m	4、10	2′20″		5、11	2′56″	
	1500 m	5、11	4′50″		1、7	5′58″	
	3000m				6、12	13′20″	
	5000m	6、12	19′30″				
田赛	跳　高	2、8	1.75m	2 人	1、7	1.20m	2 人
	跳　远	3、9	5.70m		3、9	4.2m	
	三级跳远	1、7	12.00m		5、11	8.80m	
	铅　球	5、11	11.00m		4、10	8.00m	
	铁　饼	6、12	38.00m		2、8	21.50m	
	标　枪	4、10	37.00m		6、12	20.00m	

其他项目:

项　　目	性别	招生计划	专业录取最低要求	
			身高	专业成绩
羽毛球	男	1	不限	60 分
	女	1	不限	60 分
乒乓球	男	2	不限	60 分
中国象棋	男	1	不限	不限
	女	1	不限	不限
声乐	不限	1	不限	60 分
器乐	不限	1	不限	60 分
美术绘画	不限	2	不限	60 分
篮球	男	5	面向全市招生，详见学校招生方案	
	女	5		

附件 7-5:

2023 年永嘉县永临中学特长生录取要求

田径:

类别	项　目	男　　子			女　　子		
		录取顺序	专业成绩最低要求	招生计划	录取顺序	专业成绩最低要求	招生计划
径赛	100m	1	12″5	2 人	1	14″8	1 人
	400m	2	1′03″		2	1′12″	

其他项目:

项　　目	性别	招生计划	专业录取最低要求	
			身高	专业成绩
足球	男	2	不限	40 分
篮球	男	2	170cm	40 分
乒乓球	男	1	不限	50 分

附件 7-6:

2023 年永嘉县永嘉二中特长生录取要求

田径:

类别	项　目	男　　子			女　　子		
		录取顺序	专业成绩最低要求	招生计划	录取顺序	专业成绩最低要求	招生计划
径赛	100 m	3	12″2	1 人	1	15″	2 人
	200 m	2	25″0		5	32″5	
	400 m	1	56″ 0		2	1′ 12″	
	800 m	5	2′ 25″		7	2′ 59″9	
	1500 m	7	5′ 00″		4	6′ 20″	
	5000m 男/3000m 女	6	21′ 25″		3	13′ 30″	
	100、110 米栏	4	18″0		6	21″0	
田赛	跳高	2	1.40m	1 人	3	1.20m	2 人
	跳远	1	5.20m		4	4.00m	
	三级跳远	4	10.00m		5	8.00m	
	铅球	6	10.50m		1	8.00m	
	铁饼	5	20.00m		6	15.00m	
	标枪	3	25.00m		2	18.00m	

其他项目:

项　　目	性别	招生计划	专业录取最低要求	
			身高	专业成绩
篮球	男	2	1.75cm	40 分
	女	2	不限	40 分
声乐	不限	1	不限	60 分
舞蹈	不限	1	不限	60 分

附件 8:

2023 年永嘉县普通高中特长生报考志愿表

中考准考证号：　　毕业学校：

<table>
<tr><td>姓名</td><td></td><td>性别</td><td></td><td>出生年月</td><td></td><td>户口所在乡镇(街道)</td><td colspan="2"></td></tr>
<tr><td>通讯地址</td><td colspan="3"></td><td colspan="2">父母联系电话</td><td colspan="2"></td><td rowspan="2">相片（正面单寸）</td></tr>
<tr><td>初中阶段获县级奖情况</td><td colspan="7"></td></tr>
<tr><td>填表说明</td><td colspan="8">每位考生限报 1 个项目，每人最多只能报考 2 所学校；报考 2 所学校的，报考项目必须一致。县教育局根据《永嘉县教育局关于 2023 年普通高中招收特长生的通知》精神，依志愿顺序录取，前一志愿学校录取后，后一志愿学校不能录取。录取的考生接到通知后须凭中考准考证、学业水平考试成绩单在规定时间内向招生学校报到，逾期作自动放弃论处。</td></tr>
<tr><td rowspan="4">报考志愿</td><td colspan="2" rowspan="2">报考学校</td><td rowspan="2">报考类别</td><td rowspan="2">报考项目</td><td colspan="4">综合素质评价</td></tr>
<tr><td>综合素质等第</td><td>运动健康等第（体育类考生必填）</td><td>艺术素养等第（艺术类考生必填）</td><td>创新实践等第（编程考生必填）</td></tr>
<tr><td>第一志愿</td><td></td><td></td><td></td><td></td><td></td><td></td><td></td></tr>
<tr><td>第二志愿</td><td></td><td></td><td></td><td></td><td></td><td></td><td></td></tr>
<tr><td>考生家长签字</td><td colspan="8">以上所填内容真实、正确，如有虚假，将按中考招生有关文件规定接受处罚。我们已经了解今年的招生政策、规定和程序，经慎重考虑，填报以上志愿并确认以上志愿信息正确。
考生签名：_____　　家长签名：_____</td></tr>
</table>

考生填报志愿说明

1. 报考类别是指艺术、体育等类别，项目指类别的分项，如艺术类有声乐、器乐、舞蹈等项目；田赛类有跳高、铅球等项目；径赛类有100米跑、200米跑等项目。

2. 报考材料：（1）2023年永嘉县普通高中特长生报考志愿表；（2）学生基本信息表；（3）获奖证书或相关文件的原件与复印件；（4）户口本原件与复印件（5）与中考报名同底的一寸照片3张；（6）体育类考生提交近期〈4月份以来〉县级及以上医院体检相关项目〈血压、肝功能、心肺功能等〉体检单；（7）体育类考生提交专业测试日（5月27日）的“人生身意外伤害险”原件与复印件。

3. 报名地点：教育研训大楼（码道街67号）4楼报名，报名时考生向报考第一志愿学校提交相关材料各一份，原件审核后当场归还。

联系人：永嘉中学 李林贵（13757731728，教育网671728）
温州翔宇中学 朱加丰（13600687357，教育网677357）
上塘中学 金建武（13588938558，教育网611588）
罗浮中学 李建祥（13736327000，教育网667000）
永临中学 潘太仲（13777719505，教育网619505）
永嘉二中 蒋恩国（13868632166，教育网672166）

永嘉县教育局办公室　　2023年5月12日印发

2023年温州市中职与应用型本科一体化人才培养试点招生办法

为高质量建设现代职业教育体系，根据《浙江省教育厅办公室关于做好2023年中等职业学校招生工作的通知》（浙教办职成〔2023〕12号）精神，我市继续实施中职与应用型本科一体化人才培养试点工作。

1.招生对象：所有参加温州市2023年初中学业水平考试的应往届初中毕业生。

2.录取原则：按照“分数优先、平行志愿”录取原则，根据考生成绩从高到低，所填志愿从前到后进行录取。

3.志愿填报：

（1）统一在温州市中招管理系统平台（以下简称“中招平台”）填报志愿。温州市中等幼儿师范学校幼儿保育专业需提前参加术科考试，戏曲表演（越剧）、戏剧表演（音乐剧表演）、音乐表演专业需提前参加面试，成绩合格者方可填报志愿。

（2）填报时间为一天，即中考成绩公布日上午8:00至次日上午8:00。

（3）填报“中本一体化”的考生最多填报10个志愿。10个志愿中有填写温州市中等幼儿师范学校幼儿保育专业的为优先录取，其它专业按平行志愿录取。

（4）已被“中本一体化”专业录取的考生不能参与其他录取。

4.录取工作：

（1）录取批次为提前批，在五年制学前教育大专班、中职部分特色专业之前录取。

（2）中考成绩公布日的次日上午8:00关闭“中本一体化”的志愿填报系统，并开始录取。

（3）录取结果在中招平台上查询。

（4）2023年试点学校、专业及生源分布如下。

2023 年“中本一体化”试点培养面向温州招生项目及计划

中职学校	专业名称	本科院校	专业名称	招生计划	备注
温州市职业中等专业学校	物联网技术应用	浙江水利水电学院	软件工程	35	
温州市职业中等专业学校	数控技术应用	温州理工学院	机械工程	31	
瓯海职业中专集团学校	汽车运用与维修	宁波工程学院	汽车服务工程	35	
温州护士学校	护理	杭州师范大学	护理学	20	
温州市中等幼儿师范学校	幼儿保育	温州大学	学前教育	35	参加温州市教育考试院统一组织的术科考试。
温州华侨职业中等专业学校	工艺美术	温州理工学院	环境设计	35	
浙江艺术学校	戏剧表演（音乐剧表演）	浙江传媒学院	音乐表演（音乐戏剧）	10	需参加学校组织的统一面试，面试合格的考生填报该校专业志愿方才有效。
浙江音乐学院附属音乐学校	音乐表演	浙江音乐学院	音乐表演	1	需参加学校组织的统一面试，面试合格的考生填报该校专业志愿方才有效。
平湖市职业中等专业学校	服装设计与工艺	嘉兴南湖学院	服装设计与工程	4	
浙江信息工程学校	电气设备运行与控制	浙江科技学院	自动化	19	
湖州交通学校	新能源汽车制造与检测	湖州学院	新能源汽车工程	2	
嵊州市越剧艺术学校	戏曲表演（越剧）	浙江音乐学院	戏曲表演（越剧）	1	只招女生，身高不低于 160cm，需参加学校组织的统一面试，面试合格的考生填报该校专业志愿方才有效。
绍兴市职业教育中心	微电子技术与器件制造	绍兴文理学院	微电子科学与工程	2	
衢州第二中等专业学校	园林技术	浙江树人学院	风景园林	4	
浙江省衢州理工学校	计算机应用(大数据方向)	衢州学院	数据科学与大数据技术	2	
温岭市职业技术学校	机电技术应用	浙江水利水电学院	电气工程及其自动化	5	
黄岩第一职业技术学校	模具制造技术	台州学院	材料成型及控制工程	5	
临海市高级职业中学	幼儿保育	台州学院	学前教育	5	
天台职业中专	工艺美术	浙江外国语学院	艺术与科技（传统手工艺）	5	
临海市中等职业技术学校	模具制造技术	台州学院	材料成型及控制工程	5	
玉环市中等职业技术学校	数控技术应用	台州学院	机械电子工程	10	
温岭市职业中等专业学校	汽车运用与维修(新能源汽车方向)	温州理工学院	新能源汽车工程	8	
龙泉市中等职业学校	民族工艺品设计与制作（青瓷方向）	丽水学院	陶瓷艺术设计（青瓷工艺）	2	
丽水中等专业学校	幼儿保育	丽水学院	学前教育	2	
合计				283	

2023年温州市中职部分特色专业招生办法

为深化中等职业学校招生工作改革，建立公开、公平、公正的“阳光招生”机制，根据《浙江省教育厅办公室关于做好2023年中等职业学校招生工作的通知》（浙教办职成〔2023〕12号）、《温州市教育局关于做好2022年高中阶段学校招生录取工作的通知》（温教基〔2023〕60 号）等文件精神，特制定本办法。

1.招生对象：所有参加温州市2023年初中学业水平考试的应往届初中毕业生。

2.录取原则：按照“分数优先、平行志愿”录取原则，根据考生成绩从高到低，所填志愿从前到后进行录取。

3.志愿填报：

（1）统一在温州市中招管理系统平台（以下简称“中招平台”）填报志愿。

（2）填报时间自中考成绩公布日上午8：00开始至次日上午12：00结束。

（3）填报提前批中“中职部分特色专业”的考生最多可填报6个志愿。

（4）已被“中职部分特色专业”录取的考生不能参与其他录取。

4.录取工作：

（1）录取批次为提前批，在中本一体化、五年制学前教育大专班录取之后开始录取。

（2）中考成绩公布日的次日上午12：00关闭“中职部分特色专业”的志愿填报系统，并开始录取。

（3）录取结果在中招平台上查询。

（4）2023年中职部分特色专业招生计划如下。

2023年中职部分特色专业招生计划

学校	专业名称	性质	学制	计划数	备注
温州市职业中等专业学校	物联网技术应用	中高职一体化	5	45	与浙江交通职业技术学院（物联网应用技术专业）联办
温州市职业中等专业学校	物联网技术应用	中高职一体化	5	36	与杭州科技职业技术学院（物联网应用技术专业）联办
温州市职业中等专业学校	新能源汽车运用与维修	职业中专	3	135	升学方向
温州护士学校	护理	普通中专	3	150	升学方向
温州护士学校	护理	中高职一体化	5	45	与宁波卫生职业技术学院(护理专业<老年护理方向>）联办
温州护士学校	护理	中高职一体化	5	50	与浙江工业职业技术学院（护理专业）联办
温州护士学校	护理	中高职一体化	5	45	与杭州万向职业技术学院（护理专业）联办
温州护士学校	护理	中高职一体化	5	45	与浙江长征职业技术学院（护理专业）联办
温州护士学校	护理	中高职一体化	5	45	与浙江东方职业技术学院(护理专业<老年护理方向>）联办
合计				596	

- 国家级重点中等职业学校
- 国家级国防教育特色学校
- 省改革发展示范校
- 省高水平专业建设学校
- 省心理健康教育示范校
- 省中职专业课改基地学校
- 省德育品牌学校
- 省文明学校
- 省绿色学校

永嘉县职业中学创办于1985年，是县教育局直属公立学校。学校秉持“尚上”教育理念，践行“厚德笃行”校训，着力培养道德高尚，技能高超，素质良好的技能型人才。

学校目前拥有数字媒体技术应用等省“双高”建设专业1个，机械加工技术和数字影像技术等省级示范专业2个，工艺美术和计算机网络技术等市级示范专业2个，省级实训基地2个，省级校外示范实习实训基地2个。校内还创建有“数控加工中心”、“影视制作中心”、“智能搭建中心”、“学生创客中心”等十大学生技术技能提升中心。

近年来学校呈现就业有路，升学有望，未来可期的局面。学校在2022年高职考中本科上线28人，无论在省市技能大赛还是高职考中成绩都名列市域同类学校前茅。

专业大类	专业名称	性质	学制	人数	班级数	备注
装备制造	数控技术应用	职业中专	3	40	1	
		中高职一体化	5	50	1	与浙江东方职业技术学院（电气自动化技术）联办
电子与信息	数字媒体技术应用	职业中专	3	120	3	
	计算机网络技术	职业中专	3	40	1	
		中高职一体化	5	50	1	与浙江安防职业技术学院（云计算技术应用）联办
	物联网技术应用	中高职一体化	5	50	1	与温州科技职业学院（物联网应用技术）联办
财经商贸	会计事务	职业中专	3	120	3	
		中高职一体化	5	50	1	与浙江东方职业技术学院（大数据与会计）联办
文化艺术	工艺美术	职业中专	3	40	1	
		中高职一体化	5	50	1	与浙江工贸职业技术学院（广告艺术设计）联办
	数字影像技术	中高职一体化	5	50	1	与浙江横店影视职业学院（摄影摄像技术）联办
	幼儿保育	中高职一体化	5	50	1	与浙江东方职业技术学院（婴幼儿托育服务与管理）联办
合计				710	16	

学校地址：浙江省永嘉县上塘戈田
招生热线：0577—67254093，67266225
传　达　室：67260529

学校公众号

校园抖音号

永嘉县第二职业学校

YONG JIA NO.2 VOCATIONAL SCHOOL

学校概况

永嘉县第二职业学校，系国家级重点中等职业学校、教育部网络学习空间应用普及优秀学校、全国青少年校园足球特色学校、浙江省第十批省级绿色学校，坐落于永嘉县南城街道（上塘），交通便利，环境优美。

学校由“中国十大品牌教育集团”翔宇教育集团管理，师生氛围和谐，教学改革推进，管理体制灵活，运行机制高效，学校品牌凸显。

学校办学特色鲜明，对接地方产业，坚持以客户需求为导向，坚守“企业的需要，我们的目标；学生的需求，我们的追求”质量方针，改革人才培养模式，以卓越课程和优质服务，培养“经世致用、厚德尚能”的技能人才，持续不断满足社会需求。

2023年招生计划

专业名称	性质	学制	人数	专业培养方向	中高职一体化班合作院校
会计事务	职业中专	3	190	企业会计师	
	中高职一体化班	5	50	大数据与会计	浙江东方职业技术学院（大数据与会计）
电子商务	职业中专	3	140	新媒体运营师	
	中高职一体化班	5	50	电子商务	浙江东方职业技术学院（电子商务）
	中高职一体化班	5	50	网络营销与直播电商	浙江横店影视职业学院（网络营销与直播电商）
电子技术应用	职业中专	3	140	物联网技术工程师	
	中高职一体化班	5	45	工业机器人技术	浙江安防职业技术学院（工业机器人技术）
	中高职一体化班	5	50	人工智能技术应用	浙江东方职业技术学院（人工智能技术应用）
动漫与游戏制作	职业中专	3	90	短视频运营师	
	中高职一体化班	5	40	动漫设计	绍兴职业技术学院（动漫设计）
	中高职一体化班	5	50	计算机应用技术	浙江东方职业技术学院（计算机应用技术）
服装设计与工艺	职业中专	3	85	服装设计师	
	中高职一体化班	5	40	服装设计与工艺	浙江纺织服装职业技术学院（服装设计与工艺）
	中高职一体化班	5	45	服装与服饰设计	温州职业技术学院（服装与服饰设计）
旅游服务与管理	职业中专	3	40	智慧旅游	
	中高职一体化班	5	50	酒店管理与数字化运营	温州职业技术学院（酒店管理与数字化运营）
	中高职一体化班	5	45	森林生态旅游与康养	温州科技职业学院（森林生态旅游与康养）

报名录取办法

中考成绩揭晓后，考生需本人携中考分数卡、准考证和身份证或户口本来学校报名、录取，额满为止。

联系方式

学校地址：永嘉县上塘县南城街道团结路9号
招生咨询热线：0577-67201116 67201115
学校网址：www.yjtvu.yje.cn

学校抖音号　　学校微信公众号

温州职业技术学院永嘉学院
永嘉县职业教育中心

永嘉县职业教育中心是永嘉县第一所浙江省现代化职业学校，坐落于永嘉三江商务区，占地面积340亩，总投资9.7亿，办学规模4000人。与温州职业技术学院永嘉学院共同打造了中高职一地式一体化办学模式，全国首创实现了中高职衔接共同体。学校实训教学设备、实训工位等硬件设施均全省一流。现有教职工238人，拥有研究生及以上学历教师45人，高级教师73人，省市县级名优教师55人，拥有技能大师工作室3个。学校坚持升学和就业并重，服务区域经济发展的办学理念，重视人才培养，分设高考升学、中高职一体化、就业高考互通三类培养模式。

2023年招生计划

专业名称	性质	学制	人数	备注
机械制造技术	中高职一体化	5年	100人	温州职业技术学院(机械设计与制造)
	职业中专	3年	140人	
市场营销	中高职一体化	5年	100人	温州职业技术学院（传播与策划）
	中高职一体化	5年	50人	浙江横店影视职业技术学院（电子商务）
	职业中专	3年	180人	商业类（电子商务模块）
会计事务	中高职一体化	5年	50人	浙江东方职业技术学院（大数据与会计）
	职业中专	3年	240人	
网站建设与管理	中高职一体化	5年	50人	浙江东方职业技术学院（计算机应用技术）
	职业中专	3年	190人	数字媒体应用技术方向
	职业中专	3年	100人	短视频拍摄制作方向
新能源汽车运用与维修	中高职一体化	5年	100人	浙江汽车职业技术学院（新能源汽车技术）
工业机器人技术应用	中高职一体化	5年	50人	浙江汽车职业技术学院（工业机器人技术）
电子技术应用	中高职一体化	5年	50人	浙江东方职业技术学院（智能制造装备技术）
	职业中专	3年	50人	
增材制造技术	中高职一体化	5年	50人	浙江东方职业技术学院（工业设计）
护理	中高职一体化	5年	45人	浙江东方职业技术学院（护理） 仅招收永嘉户籍学生。高一在永嘉职教中心就读。 高二在温州护士学校就读。大学在浙江东方职业技术学院就读。

招生须知

中考成绩揭晓后，凭准考证、录取码、分数卡和身份证或户口本到校注册、缴费，择优录取，额满为止。

咨询热线：0577-67198121；67198113；67198100

学校地址：温州市永嘉县三江街道箬隆村（公交205可直达）